推廣不吃肉 消弭刀兵刼
放眼觀世界 道德最珍貴

九月二十八日國際日報慶祝十週年紀念，邀請萬佛聖城法師們主持「放眼觀世界」佛學講座。宣公上人偈爾在場，應各居士慇懃啓請，慈悲爲衆開示，謹略記法要如下：

「各位來賓，各位善知識，各位新聞界人士，今天大家能聚會一堂，使這座玻璃建築物也無限光彩。尤其是國際日報以其報界地位，敢言人之所不能言，說人之所不能說，直言直行，這種態度值得人崇敬。本人近來很少出席大會場合，我所說的也都是由萬佛城的法師們擔當。我今天要說的也是一句直言的話，那就是希望大家不要吃這麼多肉。很多人覺得這是不合常理，一切畜牲的肉是給人預備的。那麼，人肉又是給誰預備的呢？很多人都不願意說和聽這些話，因爲他們喜歡吃肉。在今天的場合裏，我不自量力，爲大家進一言，不要以爲說不吃肉是奇聞。今天不多說了，這是我恭祝國際日報的簡短賀辭。」

上人說了幾首敍述衆生你吃我肉，我啃你骨，寃寃相報，因果逃債的詩詞。我們聽了這一番話，能不悚然寒心？萬佛聖城很多弟子們都持素，更希望大家能將這「不能吃肉」的道理推廣，使整個世界的刀兵刼難都消散於無形。

飯賣等四位法師則分別就「放眼觀世界」的主題，共同探討如何在此混亂的物質、科學世界中，找回和諧及平衡的生活。飯賣法師首先以「科學與精神面是否相容？」爲題，講述「如果人類無法控制科學力量，就無法控制將來的前途」。在物極必反，否極泰來的說法下，現在已經有些科學家，開始向道德精神上尋求眞理，這種以精神來領導科技，才是最理想的科學，而人類的未來才有前途。恆長法師則以「太平洋世紀的來臨」發表演講，他指出，四小龍與東南亞國家正在經濟快速成長中，並且在重整全球地緣政治與地緣經濟方面，逐漸扮演愈來愈重要的角色。在文化交流方面，「太平洋文化母體」正逐漸形成一項新的思潮，而這對全人類生活方式、環境保護、世界觀等，都有深遠的影響。他提及有關太平洋邊緣地區所面對的挑戰，必須從保持優良的傳統文化，並提供一套完整的辦法這兩方面下手，才能解決全人類根本的問題。

飯雲法師以「二十一世紀中國的歷史傳統是否還能維持？」爲題，講述倫理道德是中國歷史傳統上最珍貴的。她指出將來世界要走向太平的話，就必須發揮傳統中國的犧牲、忍讓、負責、服務等美德，自個人的道德做起，再推廣至社會國家世界。最後，恆是法師講演「如何應用推廣中國的傳統價值到西方的教育上？」做爲講座的總結。她說，中國之所以謂中國，在於其立位不偏而至中，其內涵不倚而至和，其立志不狹而至廣。幾千年來，足堪爲往聖繼絕學，爲生民立命，爲天下開太平之義理—在孔子曰忠恕，在孟子曰仁義，在老子曰無爲，在程朱曰格物致知，在釋門曰至性純孝。這一貫的傳統，正是中國傳統中最有育之不足。此二者互攝互容，意義深遠，極見普遍性及前瞻性。

—節錄自美國「國際日報」—

美國萬佛聖城1992年法會活動預告

日期	農曆	星期	法會
3／19-22	2／16-19	(四)～(日)	觀音法會三天
3／22	2／19	(日)	觀音菩薩聖誕
4／13-5／8	3／11-4／6	(一)～(五)	拜萬佛寶懺
4／18	3／16	(六)	準提菩薩聖誕
5／10	4／8	(日)	釋迦牟尼佛聖誕
6／15-22	5／15-22	(一)～(一)	水陸空護國法會
7／4	6／5	(六)	美國國慶護國息災法會
7／11-18	6／12	(六)～(六)	觀音七
7／12	6／13	(日)	預祝觀音菩薩成道日
7／18	6／19	(六)	觀音菩薩成道日
8／9	7／11	(日)	預祝盂蘭盆法會
8／13	7／15	(四)	盂蘭盆會
8／19-26	7／21-28	(三)～(三)	地藏七
8／23	7／25	(日)	預祝地藏菩薩聖誕
8／27	7／29	(四)	地藏菩薩聖誕
10／6-13	9／11-18	(二)～(二)	觀音七
10／11	9／16	(日)	預祝觀音菩薩出家日
10／14	9／19	(三)	觀音菩薩出家日
10／25	9／30	(日)	藥師佛聖誕
11／26-29	11／3-6	(四)～(日)	參禪入門講座
12／6	11／13	(日)	預祝阿彌陀佛聖誕
12／10	11／17	(四)	阿彌陀佛聖誕
12／18-25	11／25-12／2	(五)～(五)	阿彌陀佛七
12／25-1／15／93	12／2-23	(五)～(五)	冬季禪七
12／31／92	12／8	(四)	釋迦牟尼佛成道日
1／21-24／93	12／30-1／3	(四)～(日)	農曆新年法會
1／23／93	1／1	(六)	慶祝農曆新年

一九九〇年法界佛教總會
萬佛聖城弘法團蒞台弘法錄影帶VHS預約

(一)宣化上人開示專輯（一卷）
(二)弘法實錄（上、中、下卷）
①9月2日苗栗銅鑼 大興善寺
②9月4日臺中 護國清涼寺（上卷）
③9月6日臺北 中華航空公司主辦（中卷）
④9月10日臺北 榮民總醫院
(三)佛法與科學 飯賣法師、恆長法師之對答（下卷）
①中壢 電信研究所（一卷）
②桃園 寶蓮寺（一卷）
③中壢 電信研究所（一卷）
(四)正信皈依授戒 9月7日 台北寶蓮寺
①三皈五戒 9月4日 台中清涼寺
②皈依冥戒 9月4日 台中清涼寺
定價每卷新台幣八〇〇元正
◉預約：①全套五卷三五〇〇元正
②單卷每卷七二〇元正
預約地址：法界佛教印經會（北市林森北路105號11樓）〇二—五四一二四八九

表現對衆生的慈悲
—飲食改吃素食—

恒定法師：

今天的主題是素食長期短期的影響。不論長短期對我們的身心都是有好處的。我點來談吃素對心靈的影響。

知道許多嚴重的疾病皆由食肉而起，如心臟病和癌症。我願意就一個佛教徒的觀點，一切畜牲的肉是給人預備的。我又是給誰預備的呢？很多人都不願意說和聽這些話，因爲他們喜歡吃肉。在今天的場合裏，我不自量力，爲大家進一言，不要以爲說不吃肉是奇聞。今天不多說了，這是我恭祝國際日報的簡短賀辭。」

上人說了幾首敍述衆生你吃我肉，我啃你骨，寃寃相報，因果逃債的詩詞。我們聽了這一番話，能不悚然寒心？萬佛聖城很多弟子們都持素，更希望大家能將這「不能吃肉」的道理推廣，使整個世界的刀兵刼難都消散於無形。

飯賣等四位法師則分別就「放眼觀世界」的主題，共同探討如何在此混亂的物質、科學世界中，找回和諧及平衡的生活。飯賣法師首先以「科學與精神面是否相容？」爲題，講述「如果人類無法控制科學力量，就無法控制將來的前途」。在物極必反，否極泰來的說法下，現在已經有些科學家，開始向道德精神上尋求眞理，這種以精神來領導科技，才是最理想的科學，而人類的未來才有前途。恆長法師則以「太平洋世紀的來臨」發表演講，他指出，四小龍與東南亞國家正在經濟快速成長中，並且在重整全球地緣政治與地緣經濟方面，逐漸扮演愈來愈重要的角色。在文化交流方面，「太平洋文化母體」正逐漸形成一項新的思潮，而這對全人類生活方式、環境保護、世界觀等，都有深遠的影響。他提及有關太平洋邊緣地區所面對的挑戰，必須從保持優良的傳統文化，並提供一套完整的辦法這兩方面下手，才能解決全人類根本的問題。

飯雲法師以「二十一世紀中國的歷史傳統是否還能維持？」爲題，講述倫理道德是中國歷史傳統上最珍貴的。她指出將來世界要走向太平的話，就必須發揮傳統中國的犧牲、忍讓、負責、服務等美德，自個人的道德做起，再推廣至社會國家世界。最後，恆是法師講演「如何應用推廣中國的傳統價值到西方的教育上？」做爲講座的總結。她說，中國之所以謂中國，在於其立位不偏而至中，其內涵不倚而至和，其立志不狹而至廣。幾千年來，足堪爲往聖繼絕學，爲生民立命，爲天下開太平之義理—在孔子曰忠恕，在孟子曰仁義，在老子曰無爲，在程朱曰格物致知，在釋門曰至性純孝。這一貫的傳統，正是中國傳統中最有價值之處，因此補西方教育之不足。此二者互攝互容，意義深遠，極見普遍性及前瞻性。

—節錄自美國「國際日報」—

一九九〇年法界佛教總會
萬佛聖城弘法團蒞台弘法錄影帶VHS預約

(一)宣化上人開示專輯（一卷）
(二)弘法實錄（上、中、下卷）
①9月2日苗栗銅鑼 大興善寺
②9月4日臺中 護國清涼寺（上卷）
③9月6日臺北 中華航空公司主辦（中卷）
④9月10日臺北 榮民總醫院
(三)佛法與科學 飯賣法師、恆長法師之對答（下卷）
①中壢 電信研究所（一卷）
②桃園 寶蓮寺（一卷）
③中壢 電信研究所（一卷）
(四)正信皈依授戒 9月7日 台北寶蓮寺
①三皈五戒 9月4日 台中清涼寺
②皈依冥戒 9月4日 台中清涼寺
定價每卷新台幣八〇〇元正
◉預約：①全套五卷三五〇〇元正
②單卷每卷七二〇元正
預約地址：法界佛教印經會（北市林森北路105號11樓）〇二—五四一二四八九

誠徵人才

徵求女性工作人員一名，未婚，身心健康可持長齋者，克苦耐勞，發心護持佛教道場，熟總務工作及電腦操作。

意者請寄簡歷自傳聯絡電話到台北市林森北路105號11樓

法界佛教印經會收

一個永無止盡的心願
—「春日蓮華」代序

果賦

對每一位在茫茫修行路上摸索的未法衆生而言，「生不逢時」的最大悲哀，莫過於善知識難遇。衆生渴盼善知識的教誨，猶如初萌根苗渴盼和煦春日照拂一般的殷切。

何其幸運，我們竟能在這個黑暗的時代，尋訪到我們的大善知識—宣化上人。

歲出家以來，一生精進，從十九日一食，夜不倒單，六十年如一日堅，守不攀緣、不化緣、不求緣，他甚至發下宏願，只要有一口氣在，一定要解釋經典，弘揚正法。

上人弘揚佛法，已有六十餘年了，數十年來，他老人家講經的次數早已不可勝數，每次講的經從不因人數多寡而有改變，多則數百人，少則一個人，他還是照講不誤。

上人的講經說法，總是觀機逗教，來接引衆生。有時是棒喝，有時是機鋒，有時是諄諄善誘，有時是慈言善語，總是字字般若，句句禪機，目的莫不是要破除衆生的無明煩惱，我執愛欲，更大的心願則是讓聞法的人都得到不可思議的法雨滋潤—

善知識教猶如春日。生長一切善法根苗。善知識教猶如滿月。凡所照及皆使清涼。善知識教如夏雪山。能除一切諸歇熱渴。善知識教如芳池日。能開一切善心蓮華。

——大方廣佛華嚴經

上人一生精進，從十九歲出家以來，即嚴持日中一食，夜不倒單，六十年如一日堅，守不攀緣、不化緣、不求緣，他甚至發下宏願，只要有一口氣在，一定要解釋經典，弘揚正法。

上人弘揚佛法，已有六十餘年了，數十年來，他老人家講經的次數早已不可勝數，每次講的經從不因人數多寡而有改變，多則數百人，少則一個人，他還是照講不誤。

上人的講經說法，總是觀機逗教，來接引衆生。有時是棒喝，有時是機鋒，有時是諄諄善誘，有時是慈言善語，總是字字般若，句句禪機，目的莫不是要破除衆生的無明煩惱，我執愛欲，更大的心願則是讓聞法的人都得到不可思議的法雨滋潤—

上人一生精進，從十九歲出家以來，即嚴持日中一食，夜不倒單，六十年如一日堅，守不攀緣、不化緣、不求緣，他甚至發下宏願，只要有一口氣在，一定要解釋經典，弘揚正法。

上人弘揚佛法，已有六十餘年了，數十年來，他老人家講經的次數早已不可勝數，每次講的經從不因人數多寡而有改變，多則數百人，少則一個人，他還是照講不誤。

上人的講經說法，總是觀機逗教，來接引衆生。有時是棒喝，有時是機鋒，有時是諄諄善誘，有時是慈言善語，總是字字般若，句句禪機，目的莫不是要破除衆生的無明煩惱，我執愛欲，更大的心願則是讓聞法的人都得到不可思議的法雨滋潤—

善知識教猶如春日。生長一切善法根苗。善知識教猶如滿月。凡所照及皆使清涼。善知識教如夏雪山。能除一切諸歇熱渴。善知識教如芳池日。能開一切善心蓮華。

——大方廣佛華嚴經

成熟；已成熟者，使他們得到常樂之佛果。

這是上人一個永無止盡的心願。做爲上人的弟子，更希望將上人的正法傳佈到各角落，讓人人走上菩提大道，渡過幽渺業海，完成人生的最大使命。

這也是我一個永無止盡的心願。

「春日蓮華」
—宣化上人般若語庫①
出版：智慧之源出版社
編者：涂幸枝、張果賦
32開本，一百八十頁。

「春日蓮華」分問答部份與信衆間的問答紀錄整理而成；語錄部份則從宣化上人的開示彙編成集。是一本最適合初學佛者隨身携帶、隨時參悟的口袋書。

「春日蓮華」內文插畫採用版畫家邱忠均先生的作品。

從即日起，你將可以在全省各縣市的書店發現到宣化上人的佛學書籍了。

付已郵資內國
台北郵局
許可證
北台字第6354號

智慧之源 第三十五期 歡迎索取・隨喜贊助

發行者：智慧之源雜誌社
發行人：張詠雪
編輯者：法界佛教總會文宣組
社址：高市林森二路一三五巷十八號八樓
電話：傳真：（〇二）二八一三三九一
郵政劃撥：四〇四〇〇五九一—七張詠雪
北區聯絡處：法界佛教印經會
地址：北市林森北路一〇五號十一樓
電話：（〇二）五四一二四八九
劃撥帳號：1321985 張淑彬
中華民國七十八年四月十日創刊
行政院新聞局版台誌字第七三八一號
印刷：鼎正彩色印刷有限公司
中華郵政南台字第四一九號執照爲雜誌交寄

董氏之源敬題

Source of Wisdom

▲助印「智慧之源」：
叁仟元：郭黃金蓮、張梅子
貳仟元：郭黃金蓮、張梅子
壹仟捌佰元：李方明
壹仟元：丘玉馨、無名氏、陳三田、鄭嘉瑞、周麗惠、林玉珠
捌佰元：鄭蒼朝、陳一秀
陸佰元：陳德成、陳淑華
伍佰元：戴清枝、梁千葉、蔡素櫻、陳立歐、薛陳月嬌、林裕美、謝耀德、郭鄭敏、蕭坤進、黃明美、黃瑞珩、康勤偉
叁佰壹拾元：高涵薇
叁佰元：施雅華、高麗英
貳佰元：謝宜育、廖李清、蔡炎璋、洪崧富、陳秀梅、秦昆梅、馮永生、曾瑞振、傅雪紅、陳勇彰、蔡美琪、鄭陳粧、華鴻隆、林範、馮貞、壹佰伍拾元：李茂修、傅華吟、翁仁溪、翁黃玉美
壹佰元：何嘉貞、馮永芝、馮永芳、張瑞紋、馮吳俠于、張江全、無名氏、高志尚、曾清水、廖慧娟、林正義、羅慧英、林秀貞、林正中、林如詩、林根樹、林王月霞、高志尚、熊正宗、陳麗

▲供養宣化上人：
伍仟肆佰元：施全生
貳仟陸佰元：辜金生、辜全嬌
壹仟貳佰元：廖素貞、廖平義
壹仟元：丘玉馨、胡清明、王紹玲、沈陳碧雲、程曾金治、梁千葉、梁黃于、林玉珠
陸佰元：黃蓮妹、伍佰元：戴清枝、徐劉秋菊、梁哲嘉
叁佰元：鄭陳粧
貳佰伍拾元：彭智逸、辜金耀
貳佰元：林笠芸、林黃笑妹、蔡美琪
壹佰元：廖李清、黃振甫

▲供養萬佛城常住三寶：
伍仟元：尤國儼
貳仟元：梁千葉
壹仟元：林玉珠

▲助印經書：
壹仟元：高惠東、王前婷、蔡馨儀、蔡宜眞、蔡秉修
伍佰元：李果美

▲放生：
肆仟元：蔡秉修
叁佰元：謝宜育

▲助印「楞嚴經淺釋」：
叁佰元：李茂生

▲贊助興建妙覺聖寺：
貳佰元：蔡美琪

▲興建萬佛聖城：
壹仟元：蔡美琪、高樹培、蔡勝龍、王紹江、詹蕙如

法賴僧傳 讓福慧寺成爲正法道場
六大宗旨 使美濃鎭成爲世外桃源

◀恆實法師（中）代表宣化上人接受獻寺，這項儀式由美濃鎭長鍾新財（右二）主持。（蔡幸娥攝）

【本報訊】高雄縣美濃鎭的福慧寺三母女，由於景仰宣化上人的高德懿行，三月一日正式舉行獻寺儀式，共有一千餘人參與這項盛會，由美濃鎭長主持，恆實法師代表上人接受獻寺，即日起將由上人的弟子進山接管，福慧寺也將成爲佛教的正法道場。

由今年八十二歲高齡的古炳妹帶著二個女兒美宗、美惠，從一塊磚、一株草，點點滴滴歷經數十年的艱苦困頓開發出來的福慧寺，目前已略具規模；由於三母女深知「法賴僧傳」，必須由僧，以續佛慧命，利益一切衆生。

二年前，三母女有幸獲知宣化上人是一位刻苦精進、戒律嚴謹的大修行者，在一九六二年携法赴美，秉佛心印，並以其大慈悲願、大智慧力，歷年來創辦國際性佛教機構—法界佛教總會，其分支道場除有萬佛聖城、金山聖寺、金輪聖寺、金佛聖寺、金峰聖寺、華嚴聖寺、法界聖寺等正法道場多處外，尚有國際譯經學院、法界大學、僧伽居士訓練班、正法佛學學院、培德中學、東西方人士不勝其數，座下出家弟子數百名，國籍十種以上，均依佛陀的制度戒律用功修道。母女三人立即決定，唯有把福慧寺獻給上人，才能讓其成爲佛教的正法道場。

爲了慶祝此樁美濃鎭上的盛事，從二月廿八日起即舉行一連三天的水懺法會，三月一日當天除接管儀式外，清晨五點卅分並舉行朝山，共有北、中、南的信衆數百人參加，確是當地難得一見的盛況。

恆實法師在接受獻寺之後，向現場信衆開示說，宣化上人一生精進，始終秉持著一貫的心志：「凍死不攀緣，餓死不化緣，窮死不求緣。隨緣不變，不變隨緣，抱定我們三大宗旨，捨命爲佛事，造命爲本事，正命爲僧事。即事明理，明理即事，推行祖師心脈傳」。

他說，萬佛聖城有六大宗旨，也是宣化上人教化弟子的原則即不爭、不貪、不求、不自私、不自利、不打妄語。他希望美濃鎭上的信衆們，也要秉持著這六大宗旨去做，才能在修行的路上邁進，也才能使美濃成爲眞正的世外桃源。

修行者要有正定正受
宣化上人與灣區善信結法緣

【本報訊】萬佛聖城創辦人宣化上人三月一日神采奕奕的在舊金山國際譯經學院對聖荷西佛學研修會的信衆做開示，上人說，修行者要有正定、正受，不要有邪知邪見，更不要去論斷他人的是非，因爲「他非即我非，同體名大悲。」

這場佛學講座，金山灣區信衆共有二百五十人齊聚一堂，聆聽上人及其弟子的開示。上人特別強調，佛法就在人人的方寸之間，「本來就是」，不用向外去求。離一切相，就是佛法，而人之所以不能見到自己本具的佛性，都是因爲太執著於五欲—財色名食睡，而矇蔽了自性。

上人最近出現在萬佛城內或者到譯經學院接見各地信衆，總是看起來精神充沛，步履穩健，關於他健康情況不樂觀的說法似乎已經不攻自破。

古來高僧大德縱使是菩薩再來，有時爲了考驗弟子，也會有示現病象的時候，所謂「一切是考驗，看汝怎麼辦，『覷』面若不識，須再從頭煉。」宜化上人一年前從歐洲弘法回美後，即傳出身體不適的消息，弟子們都感覺這是上人示現病體來考驗弟子們獨當一面的能力，然外界卻有種種傳言甚至毀謗。

最近上人又頻頻出現在各個道場內，弟子們都歡喜雀躍，種種流言勢必將不攻自破。

由於聖荷西佛學研修會及灣區善信的熱烈懇請，上人三月八日將繼續在國際譯經學院的週日佛學講座，與灣區善信再結法緣。

▲由全省北、中、南部而來的朝山隊伍，形成動人的畫面。（蔡幸娥攝）

萬佛聖城阿彌陀佛法會摘記

萬佛聖城法會及接著九天的阿彌陀佛法會期間，每晚大家都一起聆聽宣化上人的開示錄音帶，隨後並有十五分鐘的時間，由法師們解答問題，以下是恆賢法師所回答的三個問題。

問：阿彌陀佛四十八願是什麼？

答：因爲時間有限，未能現在一一列舉，可是每一個願都是度衆生的。（第二天法師們便把四十八願印發給大家。）

問：如果我們念佛或念阿彌陀佛經，迴向法界衆生，可是沒有想要到極樂世界的衆生能否往生極樂世界？

答：他們就不能生到西方極樂世界，因爲他們沒有這個願，但是我們也可以幫這些衆生往生到他們願意的地方去。

問：打七時，止靜的時間應該做什麼？

答：我記得從前打七時也有人問師父這個問題，師父就說念佛也可以，修止觀也可以。

十二月二十二日阿彌陀佛

聖者和邪惡就在一線之間

果枝敬錄

【本報訊】美濃福慧寺二月廿八日起，一連舉行三天水懺法會，法師們在晚上都安排精彩的說法，本期先刊出恆雲法師及果美師的開示。

●恆雲法師（二月廿八日晚上）：

大家都喜歡聽故事，今天我就來講一個故事。達文西是西方一位著名的畫家，他畫的「蒙娜麗沙的微笑」廣為人知，今天我就來講達文西的故事。

達文西曾受教廷委託畫一幅「最後的晚餐」——耶穌基督與十二個門徒的畫，十二門徒中有一個叫猶大的，是背叛基督的人，所以在西方，猶大是指邪惡的人，如果你說西方人「猶大」，他會很不高興，因為你等於是罵他「邪惡」。達文西畫「最後的晚餐」時，畫到猶大時，達文西陷入苦惱。猶大的模特兒呢？後來，達文西到賭場、酒吧，甚至妓女院，尋找他心中「邪惡」的模特兒，終於他在一家小酒吧裡，找到一個看來很邪惡很五濁惡世的男人，那男人也欣然同意當他的模特兒。

當那個看來很邪惡的男人，來到達文西的畫室，達文西拿起畫筆正要畫他，這時，那男人却流下眼淚，達文西甚感納悶，就趨前問他原因，那男人感慨的說：「先生，二年前我被晚上都安排精彩的說法，本期先刊出恆雲法師及果美師的開示。

●果美師（二月廿九日晚上）：

許多人剛接觸佛法時，常會茫然不知該修那一個法門，其實修那一個法門都可以，你可以修眼你比較相應的法門。今天我來講一個地藏經的故事。

在我尚未出家接觸佛法以前，我一聽地藏菩薩就聯想到地獄，我想很多人大概也和我一樣吧！其實我們如果讀地藏經，就會發現地藏菩薩是非常非常慈悲的菩薩。記得我剛出家，還在糖廠工作時，有一位同事得了猛爆型肝炎，中午發病，晚上就往生了，後來這位同事的太太就學佛，每天持誦地藏經。

有一天，糖廠平常運轉的兩部大機器，其中一部故障了，剩下一部在運轉，平常運部機器是六十轉次，這一天却高達三百轉次，終於機器負荷過重而解體，機體向四方飛散，因為重力加速度的關係，機體碎片的殺傷力可以想見是相當驚人的，有一塊碎片就飛到值班人員的床邊，平常這時間應該在房間休息的值班人員恰好外出，逃過一劫；另一塊碎片是飛向另一位值班人員的書桌，恰好值班人員戴了鋼盔，因此只受輕微擦傷；另有一碎片衝向糖廠的鍋爐，鍋爐的熱度很高，只要有一塊碎片飛進鍋爐，鍋爐勢必爆炸，不只糖廠會受災殃，附近的鄉鎮也會受波及，沒想到這塊飛向鍋爐的碎片，飛到一半，却嵌在樓梯中，而免去一場大災難。另外一塊碎片是飛向廠內一部價值數百萬的機器，當碎片衝向機器時，在柏油路上造成一個一個如打水漂的坑洞，可見衝力之大，但那碎片却在機器前方停了下來，機器完好未損，只有玻璃被震破而已。實在是不可思議。

各位想想，只有一人誦持地藏經，就有如此不可思議的功德，地藏經有言：「能於是往齋日，對佛菩薩聖賢像前，讀是經一徧，東西南北百旬內無諸災難。」經書所言，不可思議呀！

愈是老年人，我愈願意照顧

——宣化上人開示於一九九一年九月七日地藏法會

宣化上人：

我今天要跟各位講話，在我自己雖然亦有這麼一個虛名（註：上人年輕時有「白孝子」的稱號），可是我回想起來，年輕時沒想孝道作得圓滿。年輕時父母在堂，稍盡一點做人子所應該做的責任，可是沒有圓滿，因為沒有圓滿，所以很遺憾。不要說旁的，我父親、母親連張相片也都沒有留下，現在想起來是很遺憾。因為這個，我就對老年人都想要照顧。有九十多歲老年人在這裏出家，還有八十多歲的、七十多歲的到萬佛城來出家，我是很歡迎的。所以我今天要對你們大家講：老年人的飲食一定要爛一點，老年人要很容易吃。最好把菜放入果汁機打爛它，打爛給老年人吃三餐都可以。希望做廚房的對老年人要特別照顧、特別費心。

今天是地藏王菩薩的聖誕，果右（恆佐）早上回來，由他繼續來帶著大家修行，大家都不要懈怠。以前有一位恆壽法師（他的兒子是吳宗耀），八十五歲跟著我出家，出家以後也受戒，活到一百零四歲。他是一個很好的修行人，出家後一天到晚就看華嚴經。所以各位，不要怕老年人沒人照顧，愈是老年人，我就愈願意照顧。各位要好好的用功修行，受不了吃一餐的，就吃兩餐——早晨和中午。過七十歲以後，晚間願意吃東西也可以。還有七十歲以後，見到我不要頂禮，我都免禮。因為太老了，給我頂禮，我心裏覺得過意不去。各位都知道這一點，恭敬我不是在頂禮上，希望今天所說的話，大家都能深深的了解。

因為現在出家人也少了，真正修道的人也少了。這是為什麼呢？因為修行必須調身調心。而調身調心和飲食是很要緊的，不能太隨便，關於飲食方面可以吃兩餐，但是不可以吃太過。因為修行要是吃太飽，就不能修行；也不能餓，吃得九分飽、八分飽，就夠了。

還有啊，最近我派幾個人到中國大陸去迎請通願法師的舍利。通願法師，她是滿清翟省長的女兒，留在北京，讀北平大學。畢業之後就出家了，出家就很認眞修行，研究戒律，在近代以來，關於戒律，在近代以來，我希望每一個人修行不要教通願法師專美於前。我們應該更努力，更勇猛精進。雖然我們在後邊，要跑到前邊去，這是當仁不讓。我們要爭先恐後，來修行修道，希望各位不要那麼懶惰，不要那麼散漫，要勇猛精進，早成佛道。（轉載自萬佛城月刊第二五八期）

出家的日子最歡喜的一天

三月一日美濃福慧寺喜氣洋洋。不僅在近千信衆的觀禮下，完成將福慧寺獻給宣化上人的獻寺儀式，更值得衆人讚歎的莫過於，看到使福慧寺從無到有的古炳妹，在八十二歲高齡完成她的心願—剃度出家，獲上人賜法號為恆承。

當天同時出家的還有六十歲的果貞、七十四歲的果金。

恆實法師向大衆表示，今天確是個殊勝的日子，因為佛的眷屬又增加了三位，但魔王可就不高興了。

他說，上人一向最喜歡照顧老年人，在台灣一般道場都不接受老人家出家，但在萬佛城，不僅六十歲、七十歲可出家，甚至八十、九十歲，上人也都慈悲的讓老年人完成出家的心願，而且在生活上給予最完善的照顧。

古炳妹（圖中）剃度後的法相，站在左右的是與她相依為命的女兒。▼

攝影／蔡幸娥

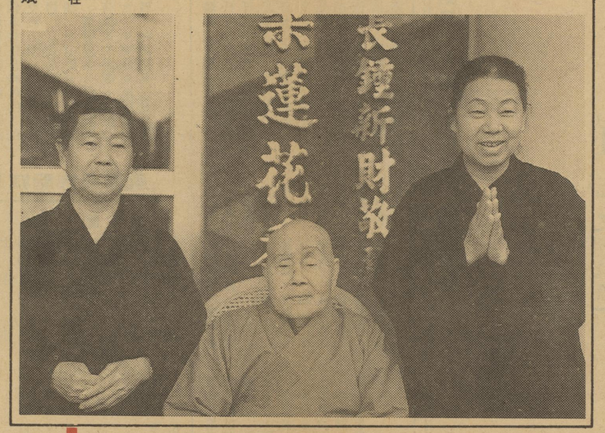

《萬佛聖城活動報導》

參加萬佛聖城的長青大學 搭上這艘渡衆生的船

照顧老人是上人的心願。長青大學（按：即「老人研修會」）係專為六十歲以上老人所設立的進修教育，沒有宗教信仰的限制，各階層人士都邀請參加；聖城提供老者安身立命最佳處所，不僅照顧他們身有所歸，更令他們心得安養，專一修行。

法界佛教大學於一九九一年十月六日至十二日，第三次舉辦長青大學（Elder-hostel），為期一週。參加的老人有三十五位，來自全美九個州，以及加州的十九個城市。他們齊聚萬佛聖城，研討今年的主題「開潤的心靈」，並學習佛教的道理。

加州大學核子物理學家喬治魏斯曼博士負責籌備今年的長青大學活動。他指出，這項活動的目的在於認識人類的觀念，這些觀念形成了今天的人類與社會，因此要加以審視、檢討。其次，開這趟美國老人研修會，可以幫助他們深入認識人性、智慧與慈悲。

參加長青大學的一位女士很眞誠地說：「我一直認為自己過著暮氣沉沉的生活，在這個世界上，我等於是個判下來的廢物。但是，在萬佛聖城我學到如何打坐，並觀察自己的妄念。我現在敢說，我的心就在我的生命之中，我得承認生命確實值得我們認眞去活著。這樣的體會實在棒極了。」

原籍英格蘭的珍渥許曾參加過其他地方舉辦的長青大學，但他認為法界佛教大學辦得最好。此外，這裏提供的素食使她開始喜歡吃素。

自加州聖塔巴巴拉市來的一位退休教授說：「這一個星期所見所聞眞是令人興奮。我深入地認識了人生精神生活的一面，也懂得認識自性的重要。現在，對我而言，最困難的挑戰是——我打算從此吃素，也不要再說善意的謊言。」

另一位來自萬佛聖城鄰近市鎮的居民很高興他不短命，能夠活到這把歲數，才有機會來萬佛聖城參加長青大學，他打了個比方說：「否則，我就搭不上這艘渡衆生的船。」

（轉載自萬佛城月刊第二五八期）

學佛須辨正邪眞妄

（此文是刊於萬佛城月刊第二四五期的社論，對今日大衆的學佛動機、學佛方式、學佛過程有一針見血的辨正，是學佛者不能不讀之作。——編按）

學佛的動機每人不同，有人因遭遇打擊，心灰意冷，轉而學佛求佛，早脫苦惱；有人則為生活所逼，無路可走，只好遁入寺廟；也有人生活無虞，但希望佛菩薩保佑其身家平安，清靜順遂；也有人則是心誠意切，一心求道，發菩提心，救衆生於倒懸。

學佛型態各異

學佛同時不能放棄世間生活。然而對大多數的學佛者而言，首先總是離不了先有一個安定的住處，其次，再求飲食起居的安定與舒適，其三，有空的時候，跑跑道場，聽聽經，吃吃廟裏的素齋，換個口味的模式。

從某方面而言，此種學佛方式，並不能算是眞正的佛弟子，因其心中只希望在這個娑婆世界，多享受幾年清福。

學佛者若存有這種懈怠心理，將來命終往生西方極樂世界的機會恐怕不大，反而永在輪迴的痛苦中。究其原因在於他既未看破，又未放下，只不過多少種一點善根，等來生再修而已。

另有一種學佛者，其因諸多原因，致性情孤僻，厭棄世間，與人落落寡合，總想找一個清淨地方靜修，須知掩關潛修，固然有功效然而却是修行人的除著。

古人說，不悟道，不住山，不破參，不閉關。若是自己定力不夠，妄想入山清修，是會修出大毛病的。

修行旨在修心

修行主要在心，若山間之明月色、松風與溪流之聲等六塵依然跟隨，擺脫不了，而致心不清靜，即無法達到妄心不起，搞不好，還會著魔。

所謂業不重，不生婆婆。學佛的人多少有一點善根，沒有善根不能生在人道。但是，多生以來的業障是隨身而來。因此，必須先消業障，業障去掉一分，內心的智慧光明才能顯露一分。

在日常生活之中，若能以隨緣了業業的心情來論事處事，則不論一切時或一切處，當六根接觸塵境之際，在順的境界中莫得意忘形，在逆的境界也不生逃避憎惡心，單念此身為酬業而來，則受苦的果報將如飲甘露。

要知道受苦是「苦」享福是消福。苦受完了，業障自然也消了。例如有人對我毀謗諷刺，惡言相向，我則順情接受，堅持實行六度中之忍辱波羅蜜，則心裏終會覺得清涼自在。

再往深一層去想，認定這些欺負我的人，都是來成全我的大菩薩。則將如金剛經說：「切法得成於忍。所謂無忍辱則布施持戒均不能成就的道理就在這裏。

佛學又稱為內學，是反求諸己的學問，前面提過佛法主要在修心，要向心性中求，非從外來，所謂心外求法只能稱為外道。而一切修行法門也說是要先求心之清淨，若心中充滿五欲六塵，那無論學什麼法門都不會有成就的。

務必分辨眞妄

修道人都很清貧，因其少欲知足，不求名利，故多有所成就。例如高僧傳中無數的苦行僧，又如近代的虛雲、印光、弘一等諸大師，或慈航、廣欽、導源、道源等諸法師，都是生活清苦，不求名聞利養，而贏得令人景仰美名。

但反觀現今，有人主張，因時代不同，學佛者應當放棄舊式晨鐘暮鼓的生活，學日本人提倡觀光方式，把道場的環境裝飾得如花似錦，號召旅客前來山上遊覽，順便藉機會接引衆生。

還有人主張，現在是科技時代，叫人苦修，沒人肯幹，要改為福修，一面修行，一面享福，可以引人入勝。

更有一種邪教，他們的辦法是與信徒們吃酒、肉、跳舞、開派對、甚至吃烤肉、行邪行，而算命、打卦、看風水更猶其餘事。許多有錢有利、求名求利而不辨正邪者，紛紛前往，而主事者則借機會向他們講經說法，誤引那些有錢信衆，大量布施作功德，有的奉獻名牌汽車，不明者更獻上肉體。

朝向正道而行

初機道友聽聞這些話後，未必即能分辨出正邪眞妄，然而老修行人一聽就有數了。而學佛有所謂正法、邪法之說，什麼是正法，什麼是邪法，最基本原則，即是不存名利心者為正，反之為邪，有菩提心者為眞，反之為妄。菩提心就是利他無我心、慈悲心、平等心。菩提者覺也，覺者覺照本性也，即一塵不染，心中清淨之義。

佛家說：忘失菩提心，修諸善事，魔所攝持。換句話說，有人雖作種種善事而缺之菩提心，心中即不清淨，已經被魔所控制，將來的結果必定墮落於三惡道中。

這種人既未伏惑，更未斷惑，仍舊是個大凡夫，所謂一盲引衆盲，相牽入火坑，實可畏哉。所以學佛應以親近善知識為先，聽其指示途徑，方不致誤。

因為，唯有善知識才能眞正指引學佛者學習正法，步入學佛正途，進而達到出輪廻、了生死的終極目標。因此，學佛者在入佛道前，宜多聽多聞，不要誤入邪道，而尋得良師得入正道後，則應精進向上，捨邪就正，如此方期有成。

細小的螞蟻也有靈性

——唸觀音菩薩的親身體驗

金輪聖寺電視佛法講座：

我是貴青寺電視佛法講座信徒之一，家居哈崗。最近一年來，不知何故，家中樓上樓下，螞蟻很多，太太用殺虫劑噴，我用水把螞蟻冲入水管排除，總無法除盡，而我心中總覺殺孽重重。

約三個月前，在18號電視台，中午一點廿五分貴寺佛法講座節目，講到殺生戒，得知宣化上人曾教人家中要保持清潔，要驅除螞蟻，拜觀世音菩薩就可以。宣化上人是我久仰大名的當今高僧，他的說法，我確信不疑。

我家供奉觀世音菩薩二十年，我即在次晨上香禮拜時，向觀世音禮拜，祈求說「南無大慈大悲觀世音菩薩」，我家中螞蟻很多，祈求觀世音菩薩慈悲讓這些螞蟻到屋外去，不要讓我及家人，因此造殺生之孽吧！」祈求完，我很虔誠向觀世音菩薩像行跪拜禮七次。拜完後，我即跪起出開店去，匆匆把端茶的盤子拿到廚房櫥子裏，那時，發現廚房水槽旁的螞蟻，一隻接一隻往牆壁的縫裏鑽進去。那天中午，我太太來店上班說，今天家中螞蟻少了好多，我告訴她說，我早上拜求觀世音菩薩讓螞蟻到屋外去了，她不信，她說「那怎麼可能？」第二天家中螞蟻少了很多，但次櫃的內衣裏還有螞蟻，我第二天第三天仍繼續祈求禮拜觀世音菩薩。第四天後家中成百上千，噴殺不絕的螞蟻，竟然一隻都不見了，甚至樓下車庫內的螞蟻也都出去。沒想到，細小的螞蟻也有靈性。但我太太仍未全信，她說「也許天氣熱，螞蟻跑出屋外。」一個後果天晚上，在我每日例行擦磁磚時，發現一隻螞蟻，我意識到，也許是觀世音菩薩要這隻螞蟻來試探我是否信守不殺生戒吧？我把那隻螞蟻掃在垃圾斗盤上，拿到屋外放生去，我對螞蟻說「你住屋外，我住屋內」。三個月過去了，天氣寒熱變化，但螞蟻仍住屋外，人住屋內，互不騷擾，皆大歡喜。

觀世音菩薩眞靈感！當然，我也要感激金輪聖寺的電視佛法講座，功德無量！否則，我這一生在無知的情況下，不知還會造多少的殺生孽業呢？感激之餘，寄奉區區一百元供養，感激貴寺佛法講座讓我飽嚐法海的美味。謹此

敬頌法海長流，滋潤普天下蒼生。信徒 吳哲茂、簡金英 敬啓

一九九一、七、卅一

大悲法會功德圓滿

由美國法界佛教總會組成的弘法團，從二月九日到十六日，分別在台北三重、斗六、高雄主持八天的護國息災增福延壽大悲法會，法會期間台灣衆生均霑法益，法師們的佛學開示也場場精彩，開示法語將自下期陸續刊出。（蔡幸娥／攝影）

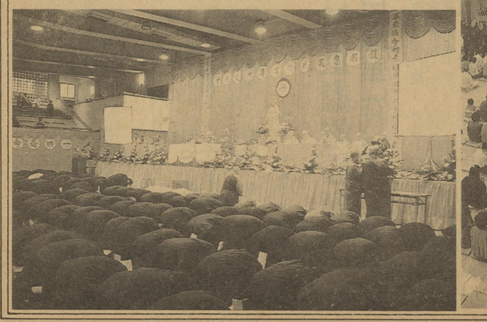

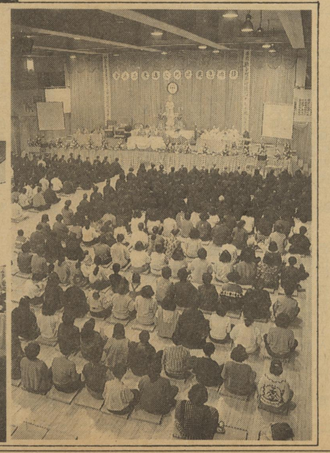

▲智慧之源徵求義工

高雄地區之女性，能在白天擔任義工者，請電洽二八一三二九一智慧之源。

《問答錄》

要時常親近善知識

問：皈依三寶後要怎樣去修行才易見效？

答：要時常親近善知識，要多聽經聞法，起碼要持五戒，還要發願自利利他。修行的方法，往往多方面來說有八萬四千法門。說難，似乎非常繁雜。但說易亦非常簡易；只需在平常的生活中，運用佛法來處理和體會一切的事務，那就是最平實的行持，並不一定要離群獨居，跑入深山才是修道。所謂：「佛法如如萬法融，眞眞俗俗本圓通，若人會得其中意，都在尋常日用中。」修道，是一點一滴積聚而成的實踐經驗和修養，切不可求速成，否則易入歧途。若論末世修行最方便穩當的方法，則莫如發願往生淨土，並念「南無阿彌陀佛」六字洪名。因為此法能令修行者得入阿彌陀佛的願海，仗佛力的加被，現生可以消除業障，罪滅智生，臨終時亦可帶業往生，離苦得樂。

問：有時覺得人生索然無味，頗有度日如年之感，如何是好？

答：作無謂的塵勞事，招致煩惱業障現前，自然嫌日長。不如改為多作有意義的佛事，如坐禪、看經、念佛、禮懺等，久之，業障減經，便會覺得日短了。其實信佛人不要管日長日短，但將一切的分別心放下，努力修行，慢慢地水到渠成，便會得到其中的安樂受用了。

（轉載自金山聖寺通訊「法友信箱問答」）