智慧之源

智慧之源第四十五期 歡迎索取・隨喜贊助

董正之敬題

Source of Wisdom

發行者：智慧之源雜誌社
發行人：張詠雪
編輯者：法界佛教總會文宣組
社址：高市林森二路一二五巷十八號六樓
電話・傳真：（〇七）二八一三三一九一
郵政劃撥：四〇四〇五九一—七張詠雪

北區聯絡處：法界佛教印經會
地址：北市忠孝東路6段85號11樓
電話：（〇二）七八六三〇二三一
劃撥帳號：13217985 張淑彤

中華民國七十八年四月十日創刊
行政院新聞局局版台誌字第七三三八一號
印刷：鼎正彩色印刷有限公司
中華郵政南台字第四二九號執照爲雜誌交寄

付已資郵內國
台北郵局
許可證
北台字第6354號

不生煩惱才能消災
不發脾氣才能延壽

——一九九二年十月廿五日宣化上人開示於金輪聖寺

今天慶祝消災延壽藥師佛誕，我們人人都想要消災而不知道怎麼消法？人人都想要延壽而不知道怎麼樣延法？你想要消災第一要不生煩惱，第二不要發脾氣，第三不要欺壓旁人，你能不生煩惱才能消災，你能不發脾氣才能延壽，你能不欺壓其它的人才能又消災又延壽，所以你要有煩惱那你就是作什麼佛事也不能消災的，你要有脾氣你唸什麼咒也不能延壽的，你盡欺壓其它的人不單不能消災延壽而且災會降到你的身上，壽也不會延長的，所以這三點我們要能記著，這就是眞經眞典眞咒，你不會這個你到處去唸佛、唸法、唸僧，唸來唸去你的煩惱無明比誰都多，你的脾氣也比誰都大，你專門好欺壓其它的人這樣子既不能消災也不能延壽，你這樣子的去唸佛、唸法、唸僧就等於緣木求魚一樣，就像在木頭上找魚這是無有是處的。

不論你是誦經禮懺拜佛，你要有煩惱有脾氣常常欺負其它的人，雖然作種種佛事，可是在自性上一樣是汚染的，一樣是不清潔的，所以我們學佛的人樣樣要清淨，樣樣要尊重旁人，不可以欺騙旁人，不可以壓迫旁人，在這個地方你若是不明白，這是不懂得佛法，你拜懺把頭磕破了，腿跪斷了也沒有什麼功德的，所以樣樣都要迴光返照，都要反求諸己，你不能這樣子雖然在學佛學來學去只是一個愚癡的，學來學去盡錯因果，一舉一動都在錯因果，不過自己都還不知道。

現在世界最大的毛病，就是全世界的教育都破產了，沒有那一個國家眞正把教育列爲第一的，把國防列爲第二的，把養老尊賢的行爲列爲第三的，我們人人都有父母，人人都有家庭，人人都居住在國土上，這樣子第一我們要修身，修身就是要把本身脾氣煩惱無明障礙，這種東西一掃而光，把它掃乾淨了，這是修身的根本，現在這個國家的人都不知道修身了，你教他修身他就認爲這些思想很古老的，古老十八代的不合乎現代的要求，所以他不修身了，人人都不知道修身，教育也就破產了。

現在你看看世界有多壞，十一歲的小孩子就公然把四十多歲的男子殺了，三藩市最近發生這樣的一件事情，這要不是教育破產怎麼會有這樣情形發生，教育破產了，人的眞德就沒有了，現在讀書的學生你問他爲什麼要讀書？他說：要學一些本領，爲什麼你要學本領？他說：因爲賺錢賺的多，所以要有本領，要在世界爭第一，一個小學生只懂得賺錢賺得多，只懂和人爭強論勝，你說這不是教育破產是什麼呢？

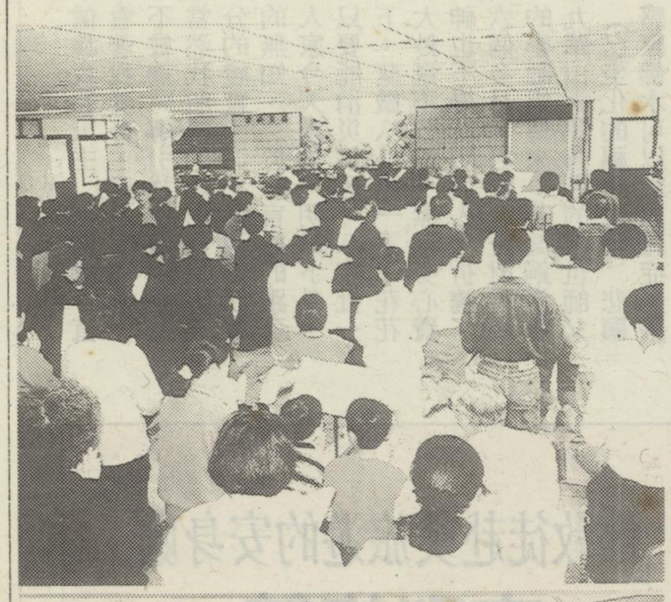

▲（上圖）誠心禮懺可解除個人的煩惱苦厄。
▲（下圖）法師們引領大衆拜懺。

懺悔得清淨

——楞嚴法會暨慈悲三昧水懺法會

［法界訊］佛陀說過：有二種人可以永遠得到清淨快樂，一者從不犯錯，二者有錯隨即懺悔，不再二過。因懺悔而得清淨，不懺不安樂。故法界佛教印經會在成立八週年這特別的日子裏（今年十月廿四日、廿五、廿六日），除例行持誦楞嚴咒，使妖魔鬼怪不敢公然住世，正法得以久住外；選定水懺法門供大衆共修，藉此誠心禮懺，不但可解除自己個人的煩惱苦厄，也令全世界的人類消災免難，罪滅福生。

法會當日早上八點，於莊嚴沈穩的爐香讚中揭開了序幕，剎那間，殊妙的梵唄聲，充滿了整個會場，聞者莫不發起念佛、念法、念僧。寬敞的佛堂，雖因人多而顯得有些擁擠，但秩序良好，大衆虔誠懺悔，感應道交難思議，現場一片祥和光明。

值得一記的是，本會爲順應信衆要求，首次恭設牌位，方便信衆爲父母、祖先、寃親債主、師長、親友或自己設立消災或超度牌位，祈求佛菩薩及師父上人，祈福消災並超薦亡者。反應熱烈，原定牌位板不敷使用，足見大衆報恩心切，願藉此殊勝法緣，共修功德，不僅報答今生父母師長恩，乃至七世父母、法界父母都願他們早日離開熱惱、病難、種種不如意而得清涼、自在。

三天法會都從早上八點開始至下午六點迴向完，晚間並有佛學講座。法師帶領大衆研究佛法，受益匪淺，隨後，在九點的楞嚴咒心一〇八遍中，每日的修道暫告段落，但願衆生，所作皆辦，具足佛法。

小啓

敬告讀者大德，頃聞有一喇嘛，自稱是宣化上人的傳法人，至信衆家化緣；萬佛聖城並未派員外出募款，敬請各界明察，勿爲所惑。佈施捐獻者請直接劃撥或直寄法界佛教印經會。

萬佛城在台分支道場
法界佛教印經會敬白

皈依與五戒的意義

一、皈依的意義：

佛性人人本有，就像藏在家中的寶貝，藏在衣服裡的明珠，不須向外尋找，但是衆生迷失了本性，在六道輪迴中流浪生死，受到無盡的痛苦，若不經有智慧的人指示我們，我們怎麼會知道出離煩惱深流，登上菩提彼岸的方法，故須至誠心求請明師，求受皈依淨法。

二、皈依什麼呢？

㈠皈依佛寶：佛是眞正有智慧、大覺大悟的人，是我們改邪歸正的導師，是與樂拔苦之慈父，所以我們應至誠皈信。

㈡皈依法寶：法是佛所覺悟的道理，是不滅的明燈，能夠指示我們如何斷除煩惱，超出六道輪迴，得到究竟解脫，引導我們走向清淨快樂福慧圓滿的境界。

㈢皈依僧寶：僧是剃髮斷欲，依法修行，代佛弘化，住持佛法的出家人。

㈣皈依戒：戒是佛教我們斷惡修善的方法，佛在遺教經中指示後世衆生「以戒爲師」，是故我們應依教奉行，心中常存「諸惡莫作，衆善奉行」之念。

一、五戒的意義：

佛制戒律，是爲一切修行人建立共同的軌範，使修行人有行爲的標準可以遵循，五戒又爲人道倫常之規範，亦爲住持正法之根本，若人持戒清淨，言行舉止自然中規中矩，起心動念自然解脫熱惱，得到清涼自在，由此發定發慧，近爲懺罪得福之根本，遠爲成佛之正因，而且八關齋戒、沙彌、比丘戒、菩薩戒皆以五戒爲基礎，故發心學佛者，怎可不受持五戒？

二、五戒是什麼呢？

一、不殺生：上至諸佛聖人師僧父母，下至昆虫、蚊子，凡有生命的、有血有氣的生物，皆不可以故意殺傷，學佛的人應長養慈悲心，怎可殺害生命傷了慈悲心？

二、不偷盜：凡是他人沒有給我們的，不可以自己去拿，學佛的人應學習布施怎可貪得不是屬於我們所有的東西？

三、不邪淫：除了正當夫妻關係以外之一切男女，都不可犯一切不淨的行爲，學佛的人應常思轉變染汚的行爲爲清淨的行爲，怎可於自己夫妻之外，另有不清淨的行爲？

四、不妄語：講話不可講不眞實的話、傷害人的話、挑撥離間的話，以及令人想入非非，讓人起了不清淨的念頭及種種不正經的話，更重要的是，凡夫不可自言證得聖人的果位。不說謊話是做人立身處世的根本，何況學習最眞實的佛法呢？

五、不飲酒：不可飲一切能令人醉的酒，除非重病非酒不能治療，才可以開緣，但需當大衆的面前說明原因才可服用。

▲助印智慧之源：
捌佰元：游碧琤
伍佰元：林果安、王紅菊、林益基、王伯堯、楊宗仁、詹德榮、陳一秀、蘇由美、簡林明霞、劉木盛、呂素蘭
叁佰元：蔡仲尼、李心禪、范富美、朱立崑、謝俊銘
貳佰元：陳品穎、馮永生、陳政田、盧玉明、張簡秀敏
壹佰元：馮正安、馮正怡、秦昆梅、何嘉貞、張淑娥、鄭聲濤、張王義妹、馮吳俠于、張瑞紋、熊正宗、陳俊吉、謝元熙、李學才、歐錫祺、沈麗珠、藍正雄、呂鳴遠、林柏宏、董存駒、林範、高志尙、林子超、張玲瑛、張素美、張子瑋、張子琮、張子瑤、張錦盛、連玉華

▲供養宣化上人：
壹萬貳仟伍佰元：施凡王
肆仟捌佰拾陸元：金恭仁
壹仟元：林照榮、詹德榮
伍佰元：梁哲嘉、梁晊華、梁黃于、蔡元豪、林益基、簡林明霞、呂素蘭、張玲瑛
叁佰元：鄭陳粧
貳佰伍拾元：彭智逸
壹佰元：陳俊吉、張錦盛、連玉華

▲供養常住三寶：
壹仟元：柯金成、徐芳郎
伍佰元：林果安
貳佰伍拾元：彭惠君
貳佰元：馬麒惠、尤丁玉

▲助印經書：
伍佰元：高惠東、蔡馨儀、王前婷、蔡秉修、蔡宜眞
叁佰元：于匡時、車莎
貳佰元：馬麒惠、鄭陳粧

▲贊助興建萬佛聖城：
壹仟元：詹德榮
伍佰元：馮永生、張瑞紋、高增、楊桂英、蔡勝龍、高樹培、王紹江
壹佰元：連玉華、張錦盛

▲放生：
貳仟元：蔡秉修

《菩提之路》

發露陳謝・懺悔前愆

——歲末省思

⊙張果傳

一跤粉碎了一生的美夢

記得我小時候就體弱多病，加上生性怯懦動不動淚如雨下，所以倍受嬌寵。年事稍長功課又不錯，老師、同學捧在手上護著，造就了我乘違執拗不馴的個性。師專畢業後因成績優異而奉派台北區明星學校任教。理首教學提高了學生的課業成績的同時也爲自己掙得名聞利養。原本的單純憨厚被層層自大虛僞的外衣裹住了。我變得貪婪、驕傲而不可理喻。就在即將由主任躍升到校長時，狠狠的一跤粉碎了一生的美夢。沒有人能想像那種從浴室滑一跤而已足以挫敗意氣風發門志昂揚的心智。

有一天早晨，運動過後浴再用香餐後上學。就在我塗抹一身肥皂時電話鈴聲響起，很少見的現象。心想響過三聲也許自動掛斷吧!?正遲疑是否接聽，它已嗓然大作第五、鈴鈴…八、九，糟了！不妙！非接不可了。等不及冲淨，胡亂披上衣物立即衝出。跑時遲，那時快，左腳一滑，整個人懸空彈起，像上了屠宰場的掛鈎，沒有任何可供攀附扶靠的支撑，我成了剛從電動刀俎上滑出的猪，活脫脫的從浴室裡被拋出門外，然後不偏不倚的嵌在石砌的門檻上。背脊重重的在利如尖刃的稜角上來往擦磨，皮磨掉了，右腿因來不及抽出而擰成側掛在浴紅邊緣。左肘隨臀部下挫時順著門浩劈刺而下，劃去一長條皮……。頓時，天旋地轉岔了氣。半晌，回過魂想爬起接電話時，電話像沒事似的對我說：「眞是鬼迷心竅！」再想搬下掛在浴紅上的腿時，發現已像發泡的麵團紅腫僵硬，動彈不得。

始料所不及的。當醫生宣佈：「要完全好很難；打開，安裝鋼片也免不了要坐輪椅。」嗚呼痛哉！這不是免年早天，時天譴嗎。任誰剛強也拗不過如此重創，一跤摔毀了一生的美夢，怎麼不痛心呢？有誰要一個癱子校長？悲夫——。無語問蒼天。

此後的我不復昔日的神采奕奕，一個了無生意的人是全然喪失了我。我不再會迎刃而解。一切重新開始，仍然可以擁有一個任運悠遊的美好人生。

冥臭中推動我走向佛門

腿康復了，冥冥中有了另一股神助推動我走向佛門。

沒多久，我的生命歷程中降臨了一位睿智而且威神無比的導航師。

那是七十七年十一月上旬的一個放學日，果麗（任教學校成長團體組員）爲我在台北中山堂會議正廳預留一個座位。在我趕到時，嬌小個子的老人已在我身邊。我使勁揩肩鑽過一排排的男女信衆進了正廳，正想不知從何找果麗這小女子時，赫然見她伸長脖子對我直揮手。奇蹟！兩三千人的座次，空氣都很難溜得進來，壯如犀牛的我一分鐘不到越過層層人牆找到位子坐下。呀！前三排都是出家師父。我坐在在家衆第一排（與有榮焉）哩。坐穩了，抬頭一看樓上也座無虛席。更叫人慮然起敬的是現場綿綿密密的念佛（當時，我還不明白那一個佛號）聲，似宏鐘扣著我心弦，浸浴其中，渾然忘我。不久，美色裝裝的法師逐一出列就坐，最後是較年長身著橘紅加金絲線袍的師父上直下化老和尚。我凝神注目，兩行行熱淚盈眶而下，我不認識他，從未見過的這麼情不自禁淚流滿面!?我無暇參究！所以古來說：「鋤禾日當午。鋤禾就是鋤地；日當午，太陽正在中午的時候，非常的炎熱。『汗滴禾下土，誰知盤中飧』，誰知道一碗飯。『粒粒皆辛苦的，由這看來所以說計功多少，量彼來處。

他一定是時時都恐怖，時時都顚倒夢想。在這一種的生活裏頭，你說他有那麼多的錢又有什麼用？連一個平安的地方都沒有，這是一個例子。爲什麼他這樣子呢？就因爲他在因地修行的時候，專門騙人，專門把人的錢都化緣化到他的手裏去。那麼化到他的手裏去，他也不做公益的事情，譬如你化了緣去造廟，去修個大廟，或是造寶塔，可是他什麼也不造，就是造他自己的王廟，擴張自己的勢力。做了國王之後，把來路不明的錢，做爲自己的，結果也都失掉了，都沒有了，這是因果。因爲因地他種錯了因，所以到果地他還是免不了受這種顚沛流離的苦。

我爲什麼要說這個？這就是希望我們佛教徒自己明白這種因果循環的道理，不要錯因果，不要弄得將來讓到牛角裏頭去，無路可通。所以在修道的時候不要錯因果，不要隨隨便便就惱害其他的人，傷害其他的人，這是不可以的。

依照戒律去修行

戒能生長一切的功德。出家修道的人，想要立功立德，怎樣去立呢？就是持戒。你時時都依照戒律去修行，持戒不犯戒、不殺生、不偷盜、不邪淫、不妄語、不飲酒、不做一些犯戒的事情，這就能生一切的功德，什麼功德都會生出來。能會施恩，有布施的功德。你持戒不犯戒，不犯戒也

旅美高僧宣化上人返台主持

爲世界求和平・爲人類謀幸福啓建楞嚴大悲暨傳授三皈五戒大法會

一、緣起

1.近年來自蘇聯解體，美蘇兩大超強對抗冷却，表面上似乎世界日趨平和，不致再有引發核戰之危機。惟事實上環顧全球，各地仍然災禍頻傳，政爭刀兵凶象依然方興未艾，實際上如今整個地球之局勢。猶如處在一個暴風雨前之寧靜，故世人個個心存危阨惶恐之感日增。反觀國內社會風氣更是日趨敗壞，在上位者競相巧取豪奪，在下位者終日酒醉金迷，誠如古云：上下交相利，國之大病也。當我們察覺到整個國家社會已面臨如此動盪不安之際，而身爲三寶弟子又豈能忍心置身度外。因爲我們深知唯有佛法是救世之根本大法，而欲挽救世界末法刼運，誠需仰仗全國佛教四衆弟子發揮中流砥柱的清流力量，除需盡一切力量弘揚佛陀之戒律教義外，更應發揚「愛國必須念佛，念佛必須愛國」之精神，以衆人之虔誠心——同聲持念楞嚴咒暨大悲神咒——極至懇切伏祈十方諸佛菩薩放大光明，加持護佑國泰民安，刀兵橫禍早息。此爲一大緣由故也。

2.當代一代高僧上廣下欽老和尚曾當下明白開示：在此末法時期，要想國家安定、人民生活幸福，減少刀兵災禍，唯一的辦法就是多念佛與拜懺。因爲人人念佛，人心向善，依仗佛力加被，使人人不再貪口腹之欲而恣意殘殺生靈，自然能感應道交，天下太平。故本會有鑒於此，自民國七十五年起即率先每月舉辦千人念佛護國息災法會，祈求佛光加被，讓人民過著太平幸福的日子。其中特別值得一提的，就是民國七十九年中旬，本會假中正紀念堂廣場舉辦全民念佛護國息災大法會，特邀請旅美高僧上宣下化老和尚主持，由於宣化上人之慈悲力與七萬多人之虔誠念佛力，感動了龍天護法暨十方諸佛讚嘆，半空中出現前所未見之五彩毫光，見者莫不欣喜若狂，感動落淚，最奇異的是原本第二天將要侵襲台灣的強烈颱風，經此次念佛回向後，竟轉移方向，使台灣民衆免於慘重的損失。因此可見衆人誠摯一心念佛之功德力不可思議。故此本會特再伏祈懇請旅美高僧上宣下化老和尚慈悲應允返國，主持本次——楞嚴大悲暨傳授三皈五戒大法會，盼以此法會功德力，祈求佛菩薩加持、世界和平、國泰民安讓百姓免受天災刀兵之諸苦，此爲二大緣由故。

3.古德云：欲得天下無兵刼，除非衆生不食肉。又云：欲知世間刀兵刼，須聽屠門半夜聲。既有其因，必招其果。不思則已，思之大可畏也。故欲挽救世界免趨毀滅，唯有謹遵佛旨，宏揚戒法，嚴持戒律，所謂「戒住即佛法住」，也唯有佛法永住，娑婆衆生才有得見光明之機。

故本會秉承世尊之遺教，專弘淨宗，受持戒律，淨化人心，安定社會，並祈世界和平，國運昌隆；佛日增輝，法輪常轉，特舉辦在家三皈五戒。並恭請上宣下化老和尚爲得戒和尚。此乃千載難逢之殊勝因緣，敬請十方檀信踴躍參加受戒，功德無量。此爲三大緣由故。

二、辦法

1.時間：國曆八十二年元月十一日至元月十七日（農曆八十一年十二月十九日至十二月廿五日）止共七天。

2.地點：台北縣立體育館（板橋市中正路八號）

3.法會期間：恭設㈠長生祿位㈡往生蓮位（功德金隨喜，敬請提早登記），並傳授幽冥戒、功德金每位新台幣五百元。

4.報名地點：台北佛教同修會（台北市西園路一段一二八號十二樓）電話02-3041474,3041472,3041464法界佛教印經會（台北市忠孝東路6段85號11F）電話02-7863022

5.報名期限：凡參加三皈五戒之檀信，敬請於八十二年國曆元月十日截止前報名，以便本會作業。

6.誠摯邀請十方大德踴躍參加，增助淨緣，成就念佛傳戒功德，達成菩提佛果。

主辦單位：財團法人法輪常轉文教基金會台北佛教同修會

日期／時間	1/11～1/13	1/14(四)	1/15 (五)	1/16(六)	1/17(日)
9:00～10:00	早課	→	開始授三皈五戒	早課 8:00-9:00	三皈
10:00～11:00	誦楞嚴咒	誦金剛經	8:00—10:00報到 10:00—11:00分班	演禮 9:00-11:00	演禮
11:00～12:00	午供迴向	→	午供・過堂	→	→
12:00～1:30	用齋、休息	→			→
1:30～3:00	大悲懺	三時繫念	1:30—3:30 演禮介紹和尚	拍到中正紀念堂團體照	五戒
3:00～4:00	大悲咒		3:30—4:30講戒		
4:00～5:30	晚課回向		4:30—5:30晚課		晚課
5:30～7:30	藥石休息		藥石休息		藥石休息
7:30～9:30	佛學講座	幽冥戒	懺摩	佛學講座	幽冥戒

地點：板橋台北縣立體育館
費用：Ⓐ消災、超度：隨喜
Ⓑ幽冥戒：NT$500元起
Ⓒ三皈五戒：NT$1,500元（含縵衣、伙食、照片）

工技學院邀請宣化上人演講

【台北】國立工業技術學院的師生久仰宣化上人的德行，特邀請宣化上人於一月九、十日兩天在校內演講。

九日晚上七點到九點，講題「今日人心、行爲、品德」。

十日下午二點到四點，講題「科哲學的進步」。

聯絡電話：(1)法界佛教印經會(02)7863022・7862474
(2)項居士 (02) 7323442・7376230

《小啓》

啓建楞嚴、大悲暨傳授三皈五戒大法會

會中各設打齋發心項目，共種福田，廣結善緣

一、圓滿大齋　一〇、〇〇〇元正
二、上堂大齋　五、〇〇〇元正
三、吉祥齋　三、〇〇〇元正
四、如意齋　二、〇〇〇元正
五、羅漢齋　一、〇〇〇元正
六、隨喜功德

台北佛教同修會

工業技術學院位置圖：

國立台灣工業技術學院體育館
台北市基隆路四段43號(02)7333141

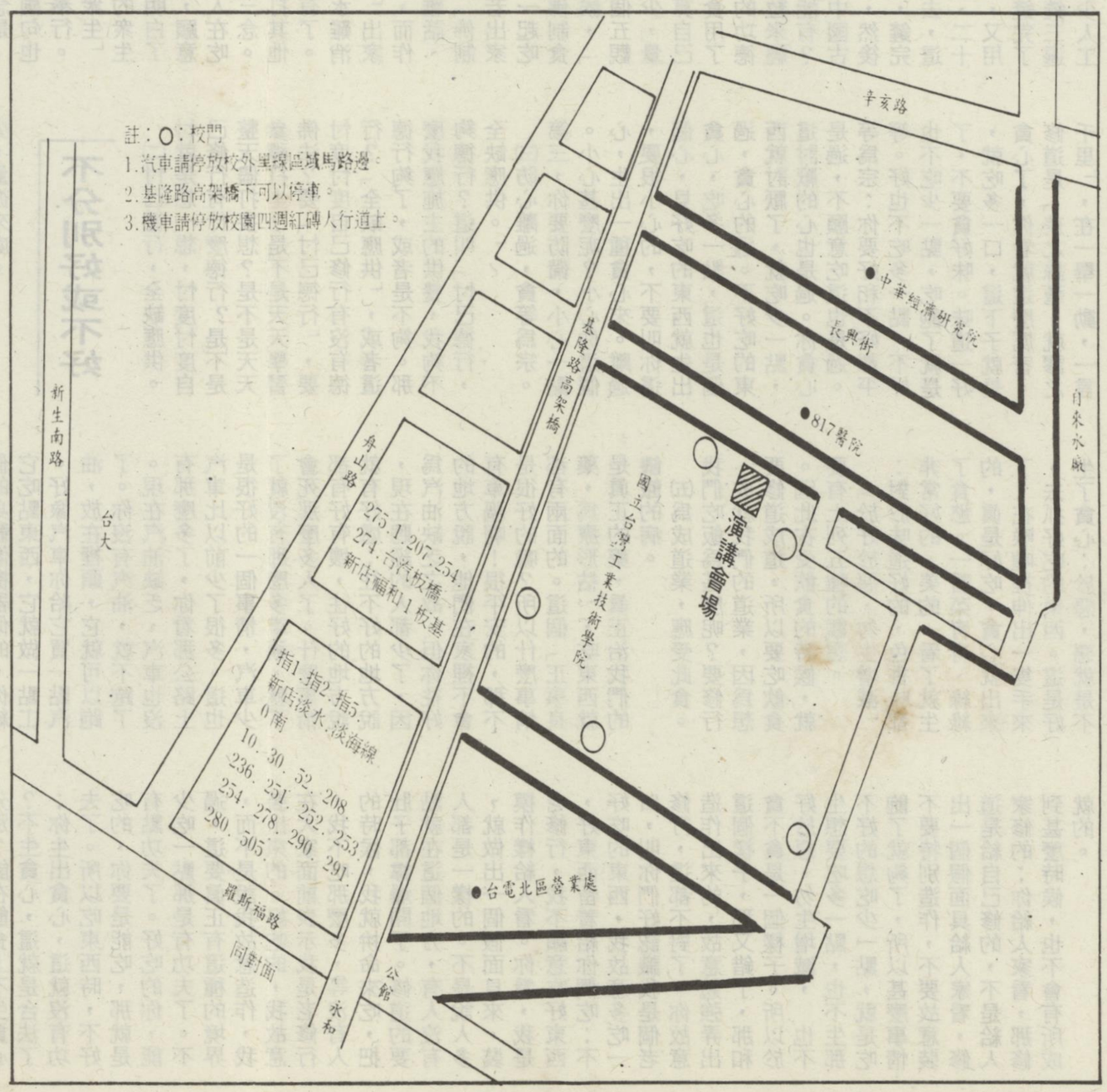

幽冥戒的意義

一、幽冥戒的意義：

凡是想爲亡者求受幽冥戒的人，應該虔誠代求，才能感得諸佛菩薩，及賢聖僧，降臨法會證明授戒。且代求者應發廣大心，願幽冥界衆生同時得到佛法的利益，離開幽冥的罪苦，往生善道，並且要觀想亡者的容貌形像，發深信心代替亡者頂禮求受皈依及淨戒，才能感得亡者靈魂發至誠心，求受皈依及大乘菩薩十戒，要這樣發心，才可以感應道交，才眞的能夠做到代替亡者求受幽冥戒。

二、幽冥戒的內容是什麼呢？

㈠皈依—就是從現在到未來，生生世世都願意

1.皈依佛寶
2.皈依法寶
3.皈依僧寶
4.皈依戒

㈡大乘菩薩十戒—就是梵網經十重波羅提木叉戒

1.不可以故意殺生。
2.不可以故意偷盜。
3.不可以故意淫欲。
4.不可以故意妄語。
5.不可以故意飲酒。
6.不可以故意說出家、在家菩薩、比丘、比丘尼、四衆的罪過。
7.不可以稱讚自己、毀謗別人。
8.不可以故意吝嗇，愛惜錢財不肯布施，或是有人求法吝嗇佛法，不肯說一些佛法，反而罵人、毀謗人。
9.不可以故意生氣、打人或罵人，事後別人道歉，不可不接受，已經道歉，不可再生氣。
10.不可以故意毀謗三寶。

送智慧・結善緣

「自皈依法　當願衆生深入經藏　智慧如海」，佛書是開我們智慧的寶藏，善知識的法語更是自性的流露，智慧的泉源，故法界佛教印經會擬於宣化上人明年正月來台弘法期間，增印各種上人講經說法及萬佛聖城系列之佛書，於法會期間與大衆結緣，歡迎十方大德共襄盛舉同來助印，用智慧來廣結善緣，自己會更有智慧。

法界佛教印經會　啓

郵政劃撥：1321798-5
帳戶：張淑彤
地址：台北市忠孝東路六段85號11樓，〇二—七八六三〇二二