國內郵資已付
台北郵局
許可證
北台字第6354號

知日 慧之源 董正之敬題

智慧之源第八十期 歡迎索取・隨喜贊助

發行者：智慧之源雜誌社
發行人：張詠雪
編輯者：法界佛教總會文宣組
社址：高市林森二路一三五巷十八號六樓
電話・傳真：（〇七）二八一三三九一
郵政劃撥：四〇四〇五九一—七張詠雪
北區聯絡處：法界佛教印經會
地址：北市忠孝東路6段85號11樓
（電話：（〇二）七八六三〇一三一
劃撥帳號：13217985 張淑彤
中華民國七十八年四月十日創刊
行政院新聞局局版台誌字第七三六一號
印刷：鼎正彩色印刷有限公司
中華郵政南台字第四二九號執照爲雜誌交寄

Source of Wisdom

▲助印智慧之源：壹仟貳佰元：林守義
壹仟元：許翠芬、郭樹邦、蔡定芳、簡何阿完、黃再傳
陸佰元：許寧佐等三人
伍佰元：徐秀蓮、鄭凱文、蔡美月、賴明智、林秀梅、甘秀金、黃升佑、林巧敏、王劉英、蘇金瑞、喻盛國、喻良楨等二人
肆佰元：黃春花
叁佰元：黃麗珠、黃玉桃、曾炯彰、黃乾安、游秀媛
貳佰元：彭智逸、魏毓達等四人、彭仁桂、陳蕾安、陳妙因、熊正宗等二人、陳永萱、陳煇明
壹佰元：許瑞庭
玖拾元：黃東昇

▲供養常住三寶：
叁仟元：黃文琦、黃巖山、黃郭麻、黃昊、黃旻、劉惠蘭
貳仟伍佰元：王月樵、莫治雄、康勤倩、齊毓卿、錢瑞霞
壹仟元：許翠芬、吳發
伍佰元：劉秋菊、蔡美月、王昱荏等二人、林巧敏、陳柏霖、王劉英
肆佰元：陳君怡等二人
叁佰元：吳湘鈞
貳佰元：彭惠君、黃金源、賴吉雄等二人、蔡瑞雲等二人、黃進益、林笠芸、陳清英

▲贊建萬佛聖城：
伍佰元：蔡麗眞、王劉英、鄭凱文
貳佰元：葉斯安

▲贊建妙覺寺：
伍佰元：王劉英

▲放生：
伍佰元：黃振義等二人、王劉英
叁佰元：蔡靜萍

# 挽劫運

## 齊心

◎文／恆律

### 戒殺 吃素 念佛

**業由心轉，福自己求，吉凶介於爲善爲惡一念之間，而百千禍福不離方寸之門，故切莫輕小善而不爲，忽小惡而爲之。**

環顧目前台海的緊張，令人憂心不已。故提出下列愚見，俯垂察納爲幸。

㈠發菩提心念佛（或菩薩聖號）懺悔。我們所受種種刀兵災難，皆是過去惡業所招，以致感受現在之苦果。皆因貪瞋癡而造殺生、焚毀他宅、拆散人倫，破他巢穴等惡業，所以自然感得戰禍連年、死傷如積、血肉橫飛、骨肉分離等慘不忍言之果報。欲免苦果，須去苦因。故應發大菩提心，爲饒益一切有情，念佛（或菩薩聖號）懺悔。則自然能得靈感救護及去三毒之苦因，且能重報輕受亦拔將來之苦果。縱定業難轉，喪失性命，亦可仗佛菩薩慈力，往生極樂。

㈡戒殺吃素放生。古德云：「世上欲無刀兵刼，須自衆生不食肉」。婆沙論曰：「若一日一夜持不殺戒，當來世中決不遇刀兵刼。」若能自己發願茹素並能勸導他人，長養天地好生之德，必得人天鬼神擁護之感應，不待他世。

㈢存利他心。說好話，做好事。以消無形之邪氣而成祥瑞。如書曰：「作善，降之百祥。作不善，降之百殃。」易曰：「積善之家，必有餘慶。積不善之家，必有餘殃。」把三世因果之理都申明清楚。雖共業在國家大數之內，但個人之別業亦有不可思議之變化。故曰：業由心轉，福自己求。吉凶介於爲善爲惡一念之間，而百千禍福不離方寸之門。故切莫輕小善而不爲，忽小惡而爲之；須知大善乃由小善積之，小惡亦可積爲大惡。不可不慎！

隨著科技武器發展，台海兩岸緊張的情勢，已不是地域問題而是全世界的問題，無一地球的衆生可不受其負面影響。故吾等不管身在台灣、大陸或其他各地，皆應秉持「願消浩刼見昇平，世界從茲息戰爭，各國人民皆利樂，風調雨順慶豐盈。」的慈禱和悲願，共發自利利他之菩提心念佛（或菩薩聖號），懺悔往昔無智慧所造之惡業，並發願茹素戒殺放生，改惡遷善，孝敬父母三寶師長，衆善奉行，諸惡莫作。必能破魔怨、挽刼運、消業障得救護；生享康寧，沒歸極樂，豈不皆大歡喜？

## 萬佛聖城第八屆三壇大戒 暨 護國息災水陸空大法會

萬佛聖城風信

◎文／晁山

由上海佛教協會秘書長蔭遠法師率領的上海龍華寺法務團一行八人，於十月三日結束訪美行程，返回上海。這八位法師此行訪美，主要目的是到萬佛聖城參加護國息災水陸空大法會。

萬佛聖城今年自農曆閏八月初一起，舉行水陸空大法會（陽曆九月二十五日至十月一日），爲祈禱世界和平，風調雨順及超薦水陸空含靈，共有來自歐、亞、美洲七百餘人參加。這項大法會，除了有內壇、外七壇（淨土壇、諸經壇、華嚴壇、法華壇、楞嚴壇及大壇拜梁皇寶懺），並有齋天、及四個晚上的放焰口。又有幽冥戒。分三次傳授，總共將近七百人爲亡故親友求受幽冥戒。龍華寺的法師們唱腔典雅、板眼準確、中氣十足，與萬佛聖城訓練有素的維那合作無間，爲法會帶來更莊嚴的氣氛。

這項水陸空法會緊接在萬佛聖城第八屆三壇大戒之後舉行。六十九位剛受過具足戒（沙彌／沙彌尼戒、比丘／比丘尼戒、菩薩戒）的新戒子，加上一百六十五位新受菩薩戒的在家居士，爲萬佛聖城帶來一股新的氣象。開山祖師宣公上人雖然在這次三壇大戒一百零八天戒期之初圓寂，但他一生提倡苦修與重視戒律的精神，仍然在萬佛聖城延續下來，令上海龍華寺的八位法師印象十分深刻。

上海龍華寺是中國著名的古刹之一，即將於今年十二月傳戒，共有三百位戒子求受戒律。龍華寺已經正式具函請宣公上人座下的中美出家弟子，於今年十二月赴上海，爲龍華寺的戒子們開講戒律，爲期一個月。

萬佛聖城於今年九月十九日至二十三日舉辦第八屆三壇大戒，共邀請了十位南北傳諸山長老前來傳戒。一百零八天的戒期自六月三日開始，至九月十八日圓滿。六月七日宣公上人便示寂了。在上人的四十九天涅槃法會期間，戒子們仍然抖擻起精神，努力背戒、學戒，充份發揮了萬難不退的鬥志。

上人的涅槃法會暨報恩追思大會圓滿後，臺灣埔里正覺精舍住持道海老和尚，及該精舍監院天因法師，應邀前來聖城講授戒律。從八月廿三日起至九月十一日止，兩位律師於每天上午八時至十時，下午三時至五時，分別開講「在家律學」與「沙彌律儀威儀錄要」。足足講了二十天的課。

道公老和尚十三歲便隨山西祖印法師出家。至今年，僧臘五十八。道公老和尚一生提倡戒律、嚴持戒律，多年前曾在上人創辦的香港大嶼山慈興禪寺掛單，與上人結下法緣。

天因法師是在臺灣懺雲老和尚座下剃度。曾在臺灣淨律佛學院教授戒律。今年才至埔里正覺精舍擔任監院。

戒律課結束一週以後，便開始正式傳戒。第八屆三壇大戒的戒師們包括：中國佛教協會副會長明暘老法師、美國東部一百零五高齡的緬甸裔達瑪瓦拉老法師、英國的阿瑪若法師及啥那瓦若法師、美國西部華盛頓州的越南佛教會會長明照法師等。

初壇、二壇及三壇懺磨分別於九月十八、二十及二十二日進行。初壇、二壇及三壇正授則分別於懺磨後隔天舉行。九月十九日傳授沙彌／沙彌尼戒。九月二十一日傳授比丘／比丘尼戒。九月二十三日傳授梵網經十重四十八輕菩薩戒。

九月二十一日下午四時，十六位新戒比丘，及五十三位新戒比丘尼於二壇正授圓滿後，從戒壇整齊的排班步行至山門，與戒師們合照。當時天空出現了兩朵彤雲。彤雲很快的化成七彩祥雲，映滿天空。祥瑞的彤雲爲新戒比丘及比丘尼帶來無量的法喜。也象徵著正法將從萬佛聖城傳遍全世界。

**明暘老法師上堂說法**

第八屆三壇大戒圓滿後，明暘老法師受邀於九月廿四日上午十時在萬佛寶殿前上堂爲大衆說法。以下是老法師的上堂法語：

卽此見聞，聞非見聞，平常眼耳也超群。機絲不掛梭頭事，繡出乾坤象外紋。諸上座，六塵本無美惡，祇在當人六根病與不病。如若眼中翳，自然空裡花紅。果爾見病，自成境病。如若悟，靈光獨耀。則曰對境，終日無境可對。一切色無非佛色、一切聲無非佛聲，匪但不爲物轉，且能轉物。畢竟物作麼轉呢？舉柱杖云：『見麼？』復卓云：『聞麼？』若向柱頭上，領得離見之見，不聞之聞，便是轉物消息。茲有護法，來寺請法齋僧，爲薦亡生蓮事，欲以一念孝心，轉先靈於樂國，特延山僧，舉揚箇事，且道現前作麼生指陳呢？少頃云：

本來佛法無多旨，
只在尋常日用中；
吃飯穿衣皆這個，
阿誰識取主人翁？

（轉載自「萬佛城金剛菩提海」第305期）

▲吃素是戒殺的實踐。
◀念佛可以挽救劫難。

▲萬佛聖城屬於全世界宗教徒所有。

## 語絲軼事

宣化上人的大慈大悲，讓衆生都感受到有如觀世音菩薩「千處祈求千處現」的願力。

# 苦海渡人舟

常作

文／零零

大約十年前的一個星期日，廖果神建議我在次一個星期日和一位高僧結緣。不知是我思想之能波走在MINKOWSKI的三世（過去、現在、未來）同存的光雖（LIGHT COME）平面？還是我寄乘著超光速的迅子（TACHYON）「回到」未來？當晚即清晰地夢見一位連照片都沒見過的高僧大德，面目表情嚴肅地坐禪。如如不動。剃度的光頭上有三座像是山的象形文字〇的金屬物，以等距揷在頭上。在眞正見面的那天，所要見面的這位高僧，果然就是夢中那位。他們說：「他就是宣化上人」。他以慈祥的笑容問道：「聽說你看到我頭上有〇的東西？」「是的，那是什麼？」「那就是佛眼，佛已經事先看見你了！」佛？那尊佛？在哪裡？……！？……！？莫非是……咫尺天涯的闌珊燈火？

這段奇緣讓我能在日後，常以超時空的角度去觀看，去研究佛哲。

## 追思宣化上人

## 偉聖之美

聖人以其至高的德性，爲世人的表帥。偉人的鮮明特徵之一就是自然散發出一股魅力，吸引著他的追隨者。前者是超然而不塵結於現實，是有距離的。後者含有強烈的情感色彩是切身的。切身而帶有距離的關係（THE PERSONAL BUT DISTANCED RELATIONSHIP）即爲藝術美感的心理的距離（PSYCHICAL DISTANCE），也就是適距之美。本文擬以宏觀裡的小角落，以最簡單的「美」字，來描繪這位領袖兼聖人的情感切身面與圓融莊嚴面。

這個小角落的門徑，就像大景觀中的小天地，其中的一顆小草，一木叢小樹，一小石甚至一朵小花都倍覺親近、親切。威廉布萊克（WILLIAM BLAKE）不也以小世界去接連宇宙的浩瀚玄奧嗎？

——由一粒細沙觀看世界，從一朵野花想見天堂。在你的手中把握無限，於須臾之中抓住永恆。

現在就讓我以一些日常小事；上人的智慧語及一些親近他的人對他的認識，加上讀者的想像力及判斷力，來認識這位既讓人敬畏又敢於去親近的正知覺者：

1.母胡太夫人生前茹素念佛，夢見阿彌陀佛大放光明，遂生上人。

2.幼家窮乞食，家住長白山根，故名長白乞士，沒想到長大後成爲最大乞士，爲苦海衆生乞命。

3.十五歲就讀私塾，十七歲成義學，於鄉里，親任教師。

4.一九六二年初始來美時，正值古巴豬仔灣危機，上人絕食數十日，生病拒就醫，水災、旱災、地震等以同樣的願力並以其「只吸不吞」（NEVER INHALE）之吸大麻哲學爲人笑柄，並范士丹爲爭選票，支持同性戀者而間接滋生愛滋病患者爲道德淪喪，上人聽完後加了兩句：「他做什麼事都會反覆覆」。「你該是歸隊的時候了」。

9.上人曾就此兩人的政見，和許多人討論，這些人包括市衆參議員、教授學者等，在此論點上有異議者，上人立即毫不猶豫、毫不保留的反駁，一點面子都不給：「請問市長先生，兩個太陽或是兩個月亮在一起，還能萬物滋生嗎？」上人單刀直入的獅子吼，並不只是嫉惡如仇，而是襯托著他的大慈大悲，爲那些被墮的胎兒及愛滋病患者吶喊求救。

10.道場不開冷暖氣，只要到過萬佛城或是譯經學院的人，勿論多大號的人物，都曉得在多天去那裡需帶厚厚大衣。

11.上人每日一食，夜不倒單（即不躺下睡），而對其弟子也要求每日一食。

12.美國作家RICH FIELD，在其書中提到一白人弟子塊頭大，不習慣一日一餐過午不食之規，有一次偷放了一塊「派」，夜課完後，偷從防火梯溜到屋頂正要吃時，上人亦爬上屋頂，該弟子裝著雙手合十，慢走默頌佛經，上人相反方向作同樣動作，到第三圈繞完時，上人咧著大嘴笑問了四個字：「感覺如何？」「HOW DO YOU FEEL」。

數年後這位弟子完成了一項新求世界和平的三步一拜長途壯舉，最後達到目的地時，上人手上拿了一塊派，又是咧著大嘴笑對在場所有人士說：「這位僧侶叩頭了千哩，就是上人的幽默面。

13.上人常以修行爲大樹與小草之分量作比喻。沒修行的人像小草。冬天死了，春天再生出來，還是小草。冬天死了，就好像不修行的人，在六道輪廻中頭出頭很難爲性靈奠下清明的基礎。而努力修行的人，幻軀雖也不免死亡，但他的生死就像大樹，冬天葉子雖然全掉光，都是再次的茁壯，最後終能長成有用的木材。

14.回台時有人批評他涉政；他回答道：「出家人不應捲入政治」，但同時也不能站在一邊袖手旁觀眼看國家一天天走下坡。

15.衆華僑周知的金龍血案、幫派之鬥有一天其中八人徘徊在萬佛城大門外，爲正在立刻到離教室很遠的大門把他們接過來歸依上人後暫顯洗手不再犯錯，後幾乎一度又決定舊惡重演，行兇報復，結果在同一晚上這一幫人，全部夢見上人警示，遂終而一心歸依三寶，而在生命的旅途作一百八十度之轉變。

16.開放的胸襟（OPEN MINDED）：聽取弟子，以歌（音樂）來表達佛偈之美，小沙彌以小歌劇方式，讓人瞭解行者（悟空）的取經歷程。在譯經學院及萬佛城也常有科學家們集聚一堂，密集討論科學與佛的巡渭難分。作重大決定時，亦以民主決定方式，以腦激盪來集思廣益。最後以最常用的一句話：「用你們的智慧去辦」來考驗及培養弟子們的能力。

17.布希總統一九九二年競選的第二次辯論會提到「我再度當選總統後，我要領先將我年薪立刻減20%」即回應上人建議，希望布希成爲無薪總統以爲國人爲世人表師。

18.「願將法界衆生所有一切苦難，悉皆與我一人代受。願將我所應享受一切福樂，皆悉廻向普施法界衆生。」

19.「萬佛聖城並非屬於私人機構，它是屬於全世界佛教徒所有，甚至全世界宗教徒所有。」

所以上人結交了許多牧師、神父，每年暑假帶大學生或主教徒到萬佛城學習。上人亦曾邀請好友于斌樞機主教擬共同成立世界宗教中心，上人有一主教徒，惜于主教早逝。上人並主張佛教本身不應夠著宗派之分。

20.身體已極虛的情況，上人還是捨己爲人：「我現在就好像兩個人，一個人現在仍然到處救衆生，我這一個人，我是不會管他的，我是不會幫助自己的。」

## 蓮花初開

釋迦摩尼佛曾說：「在我滅度後的兩千五百年，至高的教義（佛教）將在一個住有紅臉人的國度發展開來。」這個紅臉人的國度就是住著印第安人（紅番）的美國。美國作家MR. RICK FIELD在其著作BOMB），第二個B爲佛（BUDDA），人類的自毀或自救端賴在這兩條B街的十字路選擇那一條。你所幸眞愈辨愈明，廿世紀的哲學將是廿一世紀的基本常識。看來佛法在美國「天鵝投湖心」（HOW THE SWAN CAME TO THE LAKE）一書推薦宣化上人爲第一個來美傳揚佛法的中國和尚。書裡提到宣化上人曾在一九六八年於舊金山預言：「今年美國將有一朵五瓣的蓮花綻開。一九六九年五位白人徒弟跟隨上人從舊金山海會寺受具足戒成爲美國始有僧相的先河記錄。這件事的歷史意義重大，因爲只有以當地的人去傳法給當地人，佛教才能算是在該地紮根下去。五宗佛教就在這第一「隻」天擲的飛投湖心後，一步一步的展開，而別的中國人（尤其最近）隨之來美，或以道場或以說法，傳授佛法，一片熱鬧景象方佛哲的「未卜先知」與不謀而合。愛因斯坦的能量二質量X光速的平方，爲地球介紹兩個B，第一個B爲炸彈（

## 慧能示現

當年這位爲母守墓的白孝子，有一天靜坐時，六祖走到他面前說：「你會把五宗變成十宗……你會不保恆河沙，你到西方弘法是佛法在西方眞正的開始。」等他送走了六祖慧能時，他才想起六祖已圓寂久遠（在西元733年）。

世界公民及人道主義者，史懷哲被稱爲偉人後代的最能實踐眞理的一位偉大信徒。在觀音菩薩菩門品的小册子裡，常包括這麼優美的一首偶偈：「瓶中甘露常時洒，手內楊柳不計秋，千處祈求千處現，苦海常作渡人舟」。「渡人舟」與「度輪」不是名號，而是代表眞體大悲的一種願力，度輪即宣化之法名。以此推敲，宣化上人不就是釋迦摩尼佛以來最莊嚴的無我覺者嗎？這位長白山的乞士爲母守墓的白孝子，自己身體當做可以讓人踐踏走過的「蟻蟻」，會想到有一天會爲強國之至尊的喬治·布希會爲他寫了這樣一封書信來悼念他的圓寂？：

## 大道日逝

今年（一九九五）3月22日我在日記遼寫道：「昨日夢見師父圓寂（我雖沒皈依，但是都以師父稱呼他），我手推車上山（車，其實是一長圓桶），師父往雲端走……前兩星期亦夢見師父穿全白衣躺在一櫬上（大家去看他時）有點不好意思地對大家笑……」

這件事情過後不久，有一天（約四月初），我帶一位沈姓友人到萬佛城從UKIAH回來後，聽到留話機有兩個MESSAGES都是師父的弟子留言師父要我立刻回電，師父只短短的三句話：

「我快回去了，你要多珍重，你還有事做。」

沒想到這是我和宣公的最後一次對話。難道師父曉得他在這地球上的旅程？

今年加州州長PETE WISON的就職大典包括了一項星期日的宗教儀式。第一位演講者爲師父的弟子饭賣法師，他穿著紅黃相襯的袈裟，乘

## 乘願再來

「我從虛來，又回到虛空」這是何等即色即空，解脫自在的圓融大美可是我總遐想老子的，「大日逝，逝日遠，遠日返」，這九個字，是宇宙荒古以來最美的道箭：大道之美在於它的流逝無常，流逝到極遠之處，又要回返本原。

我也執著，師父的十八大願尚未全了，在逝、遠、返的道上，他一定會再乘願而來，這是可以兌現的預言。讓我以一首泰戈爾獨有的美麗詩構來期待在一個未知的時空連續區（TIME-SPACE CONTINUUM）恭敬重逢宣化上人的法喜情境：

總有一天在另一個世界的旭光裡，我將爲你唱頌一首歌：「從前我曾經見過你，在那地球的佛光中，在那人類的慈愛裡」。

（摘自美國國際日報）



## 〈佛學研究〉

# 試論宣化老和尚的佛學貢獻

⊙文／陳由斌

### 在混亂的末世，從本篇論文更可認識上人是正法的代表，衆生的光明。

▶「雖千萬人吾往矣」是上人的最佳寫照。

虛雲老和尚說：「秀才是孔子的罪人，和尚是佛的罪人。」（註：《虛雲老和尚十難四十八奇》頁13）台北靈泉雜誌印。81、3）。也可說：「滅佛法者，教徒也，非異教也；亡六國者，六國也，非秦也；卒秦者，秦也，非六國也。」經上所說末法時期的種種，尼姑可見，如和尚娶老婆，尼姑嫁丈夫，娶婆變白衣，白衣居上座……等。還有歐陽竟無居士，用他的知見，作《楞嚴百偽說》，來反對《楞嚴》；遠參法師說《華嚴》、《圓覺》、《法華》等經和《起信論》都是假的，這都是末法的現象。（註：《虛雲老和尚十難四十八奇》頁13）。上人不只一次的開示說：

「在佛教裡，所有的經典都很重要，唯獨《楞嚴經》更爲重要。凡是有《楞嚴經》所在的地方，就是正法住世。《楞嚴經》沒有了，就是末法現前。《法滅盡經》上說「末法時代，《楞嚴經》先滅，其餘諸經，逐漸而滅。」《楞嚴經》是佛的眞身，佛的舍利，佛的塔廟。如果《楞嚴經》是僞經的話，我願墮無間地獄，永遠在地獄裡，不再到世間見所有的人。」

「那一位能把《楞嚴經》背得出，能把《楞嚴咒》背得出，那才是眞正的佛子。」

這裡順便提一下有關持誦《楞嚴咒》時間的問題，上人說：

「你隨時持誦，隨時都是五點鐘。」

修道人不要太執著，這個經早上不可念，晚上才可念，白天不可念。上人說：「台灣的七點鐘是美國的幾點鐘？你說怎麼辦？」打破了傳統佛教界，一直以爲楞嚴咒只能在早上三點到六點以前念完的規矩。

法雖無正、像、末，但人心卻有正、像、末。上人認爲，什麼時候有人用功修行，什麼時候就是正法。如果沒人修行，沒有人誦或背誦《楞嚴經》，那就是末法時代了。因爲《楞嚴經》中說的「四種清淨明誨」殺盜淫妄及「五十種陰魔」，殺把天魔外道的骨頭都給看穿了，說破了，沒有人持戒就是末法，戒在佛法卽在也。

上人在七十九年返台於高雄勞工中心語重心長的開示，末法是由在家人「單單」護持「一個」出家人造成的。

爲什麼會這樣呢？上人說：「出家人一個人住一個廟，稱王稱霸做皇帝；在家人護法沒有擇法眼，護來護去護到地獄去。在正法時代，大衆都同住在大叢林大廟中，一起用功修道，而末法時代，人都不願住叢林。一個人住一個廟，你有你的法，給他一套，把在家人弄得迷糊了。看這個和尚生得漂亮，我護他的法，給他造個廟；那個又不錯，又給他造個廟。護來護去，還俗去了（註：上人又說：「有些居士以爲單維護一個出家人的功德大。若你只擁護一個出家人，乃至他還了俗，你說你的功德有多大！出家人獨個兒住茅棚，生活太自在了，將來就會變成不自在。」見《放眼觀世界》頁140）。

上人並非反對「造廟」，只是現在的人太享受了，不知道以「法義及教育」去度化衆生。只知道以「廟大」去度衆生，弄得一些名利的「造廟不如造人，造人不如造佛」

「我要來做一個塑造師，我要來塑造活佛、塑造活菩薩、塑造祖師；我還要把整個世界的衆生都變成活佛、活菩薩、活祖師。」

「我拆的不是大廟，而是土地廟、城隍廟、子孫廟。性小廟的人搬到大廟去，大伙兒一起修行，才是大叢林的生活。爲什麼住小廟不好？因爲住在那兒太無拘無束。不要觀自在，而是吃自在、穿自在、睡自在。行自在，很容易忘了修道。每天只懂得攀緣，這習氣是破壞佛教的致命傷。」（註：《放眼觀世界》頁140。法界佛教總會印行。76、4）。

希望佛教對這些話都能痛定思痛，不要再掩耳盜鈴，欺騙衆生。今天台灣的佛教亂相已經非常嚴重，但都沒有人敢站出來呼籲，眼睜睜看著佛教走向滅亡之路。三步一精舍，五步一大廟，拚命的做法會超渡、灌頂、傳法、建寺……而不知去弘揚教義，教導衆生如何了脫生死？而佛的根本教義就是教育，使人人都有智慧有擇法眼，知因知果，斷惡修善，而非一味以蓋廟建寺做法會爲務。上人嚴厲的說詞，背後隱藏了多少心酸血淚？所謂「但能光照遠，不惜自焚身」，「雖千萬人吾往矣」，正是上人最佳的寫照。

另外在游正華居士（現已出家名廣心法師）著的《挽救台灣佛教的命運》一書中（註：此書由台北佛教同修會印贈。81、2。也可參閱《一個佛教徒的眞實告白》（游正華著）。），有詳細介紹台灣佛教的亂相以及應治之道。讀者若有興趣，不妨去請來讀讀。這絕不是批評毀謗佛教或說「四衆過」，而是爲了續佛慧命，我們不應該再讓「獅子蟲自食身上肉」（註：在《蓮華面經·卷上》佛告阿難尊者云：「所有衆生不敢食彼師子身肉，唯師子身自生諸蟲，還自噉食師子之肉。阿難！我之佛法非餘能壞，是我法中諸惡比丘猶如毒刺，破我三阿僧祇劫積行勤苦所集佛法。」）下去，佛教的興亡是人人有責的。

▲宣化上人說：「造廟不如造人，造人不如造佛。」

## 第二節 嬰靈與超渡

台灣的經濟發達，大家都向「錢」看齊，所以也興起了一些超渡的「行業」。例如「供養嬰靈」的事，上人對這個問題開示道：

「這事不能談『供養』，因爲它不是三寶（佛法僧），若說是『供養』，就落入邪見，應該講做『超渡』。但是此『奪命債』，就須以『奪命還』。但是如果遇到『不貪財』的眞修行者，可以『有機會』超渡他們。

墮胎這個問題非常嚴重，今天世界上會有這麼多疑難雜症，墮胎是很大的因素。你想想看，這個未出世，就成寃魂，到處是要命的小鬼，你說社會會安寧嗎？這些小鬼需要『不貪財』、有道行的人才能超渡。」

文中上人提到了「此寃甚深」，說破了，沒有人持戒就是末法，戒在佛法卽在也。

「不貪財」的人才可「有機會」超渡他們。所以大家千萬不要迷信，以爲「錢」功德做多了，就「一了百了」超渡去了，這是不明因果本末到置的，而且在佛經中也屢言不可殺生墮胎。如《佛說長壽滅罪護諸童子陀羅尼經》中云「世間有五種懺悔難滅，何等爲五：一者殺父，二者殺母，三者殺胎，四者出佛身血，五者破和合僧。如此惡業，罪難消滅。」在《佛說業報差別經》中亦云：「有十種業，能令衆生得短命報，一者自行殺生，二者勸他殺生……七者壞他胎藏（即自我墮胎），八者教人毀壞（即教人墮胎）……」以上十業得短命報。」又《佛說優婆塞五戒相經》云：「若爲殺胎，故作墮胎法，若胎死者，犯不可悔。」

雖然上人也有爲衆生舉辦超渡的儀式，但是上人卻很謙虛的說：「我這一生不願參加超經懺、放焰口、打水陸，因爲我沒有德行，這不足以感人，德不足以化人，自己還沒超渡好自己，怎麼去超渡它魂？所以我是沒有那麼大的膽量的。」

但現在不僅到處成立「超渡中心」，且價位也有一定的「行情」，甚至白衣也參加這種「行業」，專門以超渡來賺錢，這眞是「附佛外道」的道混子。

（本文未完下期待續）

**上人法語：** 什麼是正法任世？你老老實實去修行，不好虛名假利，不貪供養，就是正法任世。

## 法界佛教印經會

## 近期法會時間表

12／23～12／25(六～日)　法會
12／31～1／2(日～二)　華嚴法會(誦華嚴經，拜華嚴懺)
1／7　(日)　華嚴法會(誦華嚴經，拜華嚴懺)
1／14　(日)　楞嚴法會(誦楞嚴咒)
1／21　(日)　水懺法會
1／28　(日)　念佛法會

歡迎　一齊來共修！

本會乃屬美國法界佛教總會萬佛聖城在台分支道場。
本會工作項目：①本會以弘揚正法爲目的，印贈萬佛聖城具有正知正見之經書，結緣至全球世界各地。
②本會設有會員制，歡迎加入，共襄盛舉。(會費每月二佰元)
③代辦助(附)印經書。
④舉辦各項弘法活動。
⑤代收供養萬佛聖城各種款項。

會　址：台北市忠孝東路六段85號11F（萬商大樓）
電　話：(02)786-3022　786-2582　786-2474　FAX：(02)786-2674
劃撥帳號：13217985　張淑彤

文／易果參

# 記育良小學、培德中學的成立

**育良小學、培德中學注重孝道仁義，尊敬師長，教導學生做好公民並遵守六大宗旨—不爭、不貪、不求、不自私、不自利、不打妄語。**

一九七五年秋天，金山寺爲參加十一月競選的人，舉行了一連串的候選人之夜，來參加的人包括競選地方檢察官的西佛女士（以後數年她曾擔任三藩市參事）。在西佛女士來演說那一晚，她把收養的兒子阿輝也帶來了。阿輝當時五歲，原籍臺灣，西佛女士十分關心她這位養子能否學到他自己原有語言及文化，我們當時談了很久關於教育上的看法，後來她答應幫我們成立一所學校。

一九七六年三月一日，育良小學成立，校址即在座落於三藩市華盛頓街三六三六號的國際譯經學院，以中英雙語教學，注重孝道、報父母師長恩、敬老。第一學期（春季班），共有男女八個學生，年齡由四歲至十一歲不等。除了中文課之外，學生學習範圍，包括加州政府規定的學校課程，打坐、梵文、中國書法，及部份佛教儀式。

秋季班開學時，學生人數增加了一倍。一九七七年暑假，第一次舉辦暑期班，班址即在剛在瑜伽市成立的萬佛城。學生在萬佛城住了六個星期，學習範圍融合了學科及佛法、太極拳及戶外活動。育良小學此後又在三藩市校址上了一年的課，之後即搬入萬佛城。在那一年中，學生有幸與于斌樞機主教見面（學生在機場曾爲于樞機唱歌）。就在那個時候，學校樹立了一個重要的原則，就是一切宗教互相合作、互相尊重。（上人就在那時說，他要做佛教裡的天主教徒。于樞機也同意要做天主教裡的佛教徒。）學校學生來自許多不同宗教、國籍、背景，不論學生信仰什麼宗教，我們教導他們做自己教中的好教徒，做他們自己國家的好公民。在創校頭幾年中，學生演了幾齣佛教音樂劇「孫陀羅難陀找到了道」，這齣劇講佛陀的弟弟孫陀羅難陀怎樣出家。

一九七八年秋，學校遷至萬佛城。剛開始時，校中學生大部分都是在三藩市時的舊生，週一至週五，在萬佛城住校；週六及週日，回三藩市家中。慢慢地，當地居民也開始知道了育良小學，當地學生人數也逐漸增加。

一九八一年秋天，成立培德中學，校旨注重學術及道德之並進，在傳授孝道之外，又教導學生做好公民，鼓勵學生選擇不但能利己也能對社會有所利益的職業。

一九八二年秋天，學校開始男女分校上課，以保護學生的天眞及清淨無邪，也爲幫助學生能專心課業。強調學生應該珍惜年少的時間，好好用功，與異性間之情感可以緩一步發展，待到年歲適當時，再論婚嫁（女子二十歲，男子三十歲）。那時城中設有難民救濟中心，其佛教家庭中的子女們也就讀本校，爲本校更增加了國際性的性質。這些學生大部份是從越南、寮國，和柬埔塞來的，在本校念了三至六個月之後，再搬移至父母就業之處定居。這些學生在本校就讀時，學習範圍包括英語、本校倫理課程、西方生活方式習俗。因爲這些學生大都來自佛教家庭，所以很能適應我們學校。又因爲他們來自國外將他們自己的國家特色及經驗，與本校其他學生分享。本城救濟中心於一九八六年結束。

育良小學及培德中學學生人數不斷增加，並在洛杉磯、溫哥華及三藩市設立了幾處分校，辦理課後教學及週末教學。在西沙加緬度的法界聖城，今年秋天也會辦理週末教學。萬佛城的育良小學及培德中學，有學生一百三十名，其中包括住校生三十名，都是由美國各地及海外來的，畢業生約有四十名。本校繼續注重孝道仁義及做好公民，並遵守六大宗旨—不爭、不貪、不求、不自私、不自利、不打妄語。

一九九二年十一月，本校招請義務老師，自願奉獻時間工作、不受薪，致力以最高道德教育學生，希望其成長後爲本國及世界之領袖。

（轉載自金剛菩提海第304期）

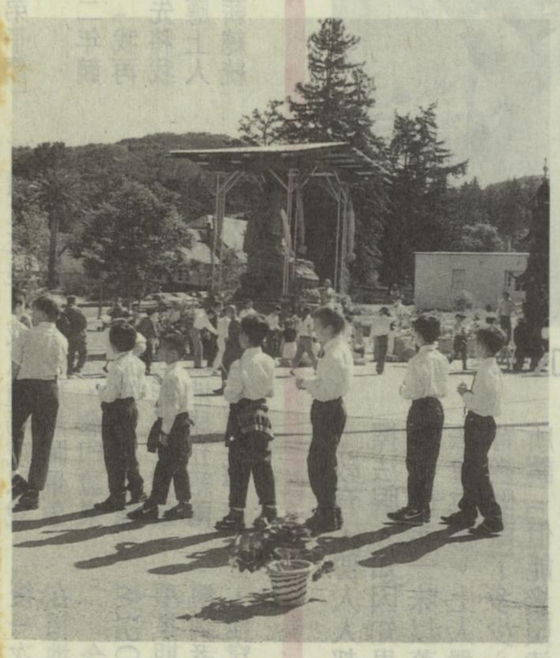
▲育良小學、培德中學學生男女分校。

▲育良小學、培德中學學生在上課。

◀育良小學、培德中學的朝會。

## 法界佛教印經會錄音帶目錄

### —宣化上人法音宣流—

| 名稱 | 卷數 | 價格 | 郵資 |
|---|---|---|---|
| 觀世音菩薩普門品淺釋 | 15 | 750 | 50 |
| 四種清淨明誨淺釋 | 4 | 250 | 50 |
| 般若波羅蜜多心經非台頌解 | 8 | 460 | 50 |
| 金剛般若波羅蜜經淺釋 | 14 | 780 | 50 |
| 六祖法寶壇經淺釋 | 24 | 1470 | 50 |
| 大方廣佛華嚴經疏序淺釋 | 8 | 460 | 50 |
| 大方廣佛華嚴經普賢行願品淺釋 | 18 | 930 | 50 |
| 佛說四十二章經淺釋 | 6 | 380 | 50 |
| 大乘百法明門論淺釋 | 5 | 300 | 50 |
| 大佛頂首楞嚴經淺釋 | 120 | 6000 | 80 |
| 觀世音菩薩聖號(單片) | 1 | 100 | 30 |
| 大悲咒誦(單片) | 1 | 100 | 30 |
| 楞嚴咒誦(單片) | 1 | 100 | 30 |
| 正法的代表(開示楞嚴咒的重要性)(單片) | 1 | 30 | 30 |
| 大悲懺(單片) | 1 | 120 | 30 |
| 正法的震撼(1988年台灣弘法專輯) | 12 | 800 | 50 |
| 宣化上人開示㈠(1988年馬來西亞弘法專輯) | 4 | 200 | 50 |
| 宣化上人開示㈡(美加地區弘法結集) | 6 | 300 | 50 |
| 宣化上人開示㈢(台語翻譯版) | 4 | 200 | 50 |
| 宣化上人開示㈣(1989年台灣弘法專輯) | 7 | 350 | 50 |
| 宣化上人開示㈤(1990年台灣弘法專輯) | 6 | 300 | 50 |
| 宣化上人開示㈥(1993年訪台開示) | 5 | 250 | 50 |
| 禪 | 3 | 150 | 50 |
| 佛七精華錄 | 5 | 250 | 50 |
| 妙法蓮華經安樂行品 | 9 | 450 | 70 |
| 藥性賦 | 5 | 250 | 50 |
| 十法界不離一念心 | 3 | 150 | 50 |
| 正法的代表㈡ | 2 | 130 | 50 |
| 亞洲的末法時期 | 1 | 100 | 30 |
| 觀世音菩薩的智慧鑰匙 | 4 | 200 | 50 |
| 宣化上人開示錄㈠～㈦單片(1994年開示) | 1 | 各60 | 30 |

### 錄影帶目錄

| 名稱 | 卷數 | 價格 | 郵資 |
|---|---|---|---|
| 修行在聖城 | 1 | 350 | 40 |
| 南傳北傳大團結 | 1 | 350 | 40 |
| 傳戒在聖城 | 1 | 350 | 40 |
| 智慧光 | 6 | 3000 | 70 |

歡迎訂購、預購錄音帶，請註明名稱及數量
劃撥帳號：13217985　戶名：張淑彤
流通處：法界佛教印經會
地址：台北市忠孝東路六段85號11樓
電話：(02)7863022、7862474、7862582　傳眞：(02)7862674