宣化上人法語：我們學佛法，不要往高深的地方去學。所謂「平常心是道，直心是道場」。用直心來修行。

# 教育好下一代 是父母的天職義務

宣化上人一九八九年四月十三日開示於加拿大

中國人必須要懂得中國話，中國人不懂中國話那等於不是中國人，現在中國人居住在海外的都把中國的語言忘了，這是中國人失去自己本身的文字語言，這是一種錯誤的，雖然說英語是世界語，但是中國人都不應該忘了本國的語言文字，不應該棄舊迎新，不應該捨本逐末，不單中國人要保有他自己語言和文字，每一個國家的僑民都應該保持他自己的語言和文字，不要忘了自己的根本是什麼，也不要追逐名利把自己是個什麼人都忘了，雖然現在這個科學時代，一切的門戶都開了，人就快搬到月球去住了，可是現在還沒有搬，在地球上不應該把自己的語言文字忘失了，就是將來移民到月球去了，在月球還可以把中國的語言文字發揚光大。我們還不要捨本逐末，譬如教育下一代是我們每一個人的天職義務，應該盡的責任，不要以爲賺錢重於子女的教育，子女的教育是比金錢有價值百千萬倍，譬如你賺錢再多子女品行不好，不能保持你所有的金錢，許多錢也都沒有價值了，做父母的只知道上班下班去找錢做生意，把子女放在家裡就忽略了，甚至找一個保姆來看著他，這個不能有父母那麼盡心來教育子女，我建議做母親的應該注重教育，不要注重金錢，不要在皮毛上用功夫，說現在我無能力不提，要爭女權，爭來爭去，爭得子女都沒有了，父母對子女教育忽略了，不注重教育，所以把子女養成了問題兒童，吸毒啦，販毒啦，殺人放火，都是因爲父母能養子女而不能教育子女，爲什麼不能教育子女，他就是沒有認清這個題目，沒認清楚自己錢賺得再多也不教育好子女，賺得再多的錢都是沒有用的，把子女慣壞了，養成下一代好像毒瘤似的，好像癌病似的無藥可醫了，所以教育是最要緊的，做父母的不可以隨便離婚，不可以隨便濫交，搞男女關係，一定要父母守規矩，子女才會守規矩，父母不好，子女你就是說他，他也不聽的，好像現在父母結婚兩年半，生了孩子就離婚了，離婚後，小孩子四天跟著媽媽，三天跟著爸爸，爸爸就叫他仇恨媽媽，媽媽就叫他仇恨爸爸，互相想要復復，用下一代報上一代的仇恨，弄得子女無所適從，想爸爸媽媽都是壞東西，生我這麼一個，我還學什麼好，我也去趕快學壞了，所以他也不擇手段危害社會、人類。

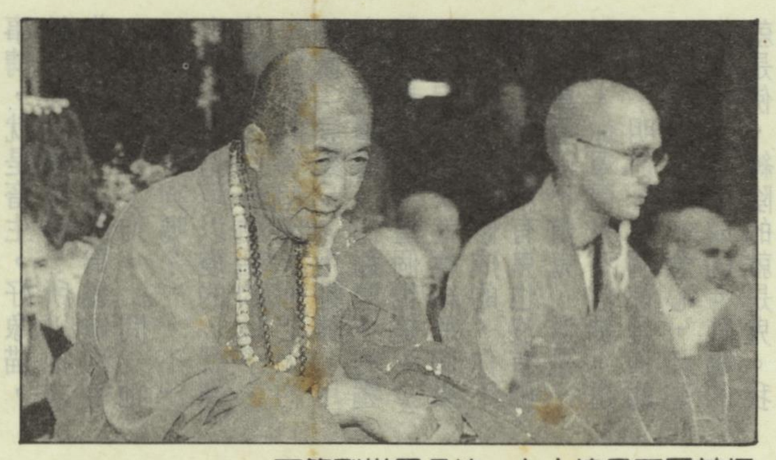

▲不管到世界各地，上人總是不厭其煩宣揚教育的重要性。

家庭和學校要互相溝通，家庭也要教育，學校也要教育，不能家庭不教育，學校也不教育，學校請來的教師本來是給天下英才而教育之，三樂也，這是應該歡喜的事，可是現在做教師的，也都不負責任，爲什麼他不負責任呢？他教不教都可以拿薪水，拿薪水就認爲這是他所應得的。教育是國家的問題，所以這一點未免教師也失去他的責任，教師失去他的責任，可以說宗教人士也失去他的責任，宗教人士爲什麼失去他的責任呢？在學校沒受好教育，到社會上宗教人士也應該輔導他，影響他讓一切的都改惡向善，諸惡不作，衆善奉行，才對的，可是現在的宗教人士也一天到晚吵吵窮，只知道和人化緣要錢，這化緣要錢，在心裡方面，影響世界人類的責任也都忽略了，也都簡直不認識了，都忘了，忘了這種天職了。現在學校裡的風氣，一般的學校是教子女都要造反，都要忤逆不要孝順父母，在西方的人說要自由發展，現在西方人自由發展，發展到什麼程度呢？在家裡父母要給他自由，他殺人也由他殺，放火也由他放，吸毒也由他吸，販毒也由他販，都自由發展，可是怎麼樣呢？這叫誤解自由，迷信自由，沒有理性的自由，愚痴的自由，根本就不懂得什麼叫自由，好像現在的小孩子父母不能管他，被電視管，電視在那兒一直放著電視，那小孩都入定了，在那兒看著，學那電視法門，所以也學會殺人，也學會放火，也學會男女不守規矩，互相追求異性，這都是因爲他沒成熟，沒成熟就教育他性教育，這是等於殺他一樣，他沒成熟的嘛！古來人說男子三十而娶，女子二十而嫁，他那時候長成熟了，成熟了，他可以去嫁娶都可以，沒有成熟的時候就像小苗，沒長成就把它割下來，什麼用都沒有了。

不要以爲賺錢重於子女的教育，子女的教育是比金錢有價值百千萬倍，你賺錢再多子女品性不好，許多錢也都沒有價值了，做父母的只知上班下班去找錢做生意，把子女放在家裡就忽略了…

智慧之源

董正之敬題

Source of Wisdom

智慧之源第八十五期 歡迎索取．隨喜贊助

發行者：智慧之源雜誌社
發行人：張詠雪
編輯者：法界佛教總會文宣組
社址：高市林森二路一三五巷十八號六樓
電話．傳眞：（〇七）二八一三三一九一
郵政劃撥：四〇四〇五九一—七張詠雪

北區聯絡處：法界佛教印經會
地址：北市忠孝東路6段85號11樓
電話：（〇二）七八六三〇二二一
劃撥帳號：13217985 張淑彤

中華民國七十八年四月十日創刊
行政院新聞局局版台誌字第七三六二號
印刷：鼎正彩色印刷有限公司
中華郵政南台字第四二九號執照爲雜誌交寄

付已資郵內國
台北郵局
許可證
北台字第6354號

▲助印智慧之源：
伍仟元：張啓瑞
壹仟貳佰元：梁玉枝
壹仟元：黃孋嬅、陳維乾、徐秀蓮、林阿葉、謝澄江、蔡淑貞
伍佰元：邱耀德、王月麗、趙通、盧珮嫺、盧珮珊
叁佰元：彭仁桂、劉淵銘、侯貞如、鐘阿月、黃玉桃
貳佰元：彭智逸、鄭寶釵、姜心月、陳妙因、陳勇彰、熊正宗等二人、王敏苓、陳聰榮
壹佰元：陳素蘭

▲供養常住三寶：
伍仟伍佰元：王貴嬌
壹仟元：徐芳郎
伍佰元：劉秋菊、尤欽漢、楊寶琴、尤奕閔、尤喬穎、陳柏霖
叁佰元：鄭寶釵
貳佰壹拾伍元：王敏苓
貳佰元：彭惠君

▲贊建萬佛聖城：
伍佰元：敖春梅等二人

助印經書：
叁佰元：鄭寶釵
貳佰元：王貴嬌

▲放生：
壹仟元：徐芳郎
伍佰元：黃明川、黃振義
貳佰元：鄭寶釵

▲贊助法界佛教總會：
壹仟元：吳巧如

# 萬事放下一心念佛
## 聖城佛七機會難得

■陳心平

一九九五年底到六年初，萬佛聖城的冬季雙週佛七，在十二月二十四日展開，萬佛聖城方丈恆律法師，特別邀請宣公上人的資深弟子恆佐法師，自加拿大卡格利華嚴聖寺返回聖城主七。

這次佛七時間表與前兩年不同，改採聖城早期的佛七方式，並在每晚聽經一小時後，由上人的多位資深弟子與大家分享早年聖城打佛七的經驗。這次冬季佛七，採取上人當年制訂的時間表，早晚課與午供如常：上、下午各誦一部《阿彌陀經》。其餘時間則繞佛、坐念、靜坐默念各三十分鐘，不斷輪流。自清晨四時至晚間大迴向結束（約十時左右），中間只有午齋休息三十分鐘。若有個別狀況必須暫時離開佛堂，則利用繞念與坐念時段進出。這次佛七也沒有安排大衆共同出坡時間，一切工作由護七者擔任。

佛七的第一天聽經時間，因逢週日，慣例由恆實法師主講。這晚恰逢耶誕夜，恆實法師講過「華嚴經迴向品」後，說了一則「耶誕故事」。

二十多年前，恆實法師還是個年輕的研究所學生，尚未出家。有一年，趁著耶誕假期，前往金山寺打七，隨身還帶著從七歲起使用的耶誕襪。

耶誕夜，他將這只襪子掛在房門口，心想上人或其他道友會幫他「處理」，也許丟掉，也許剪碎……。第二天早上醒來，打開房門，很驚訝地發現耶誕襪裡裝滿了禮物：念珠，小本經書，還有包子等食物。更驚訝的是：走到佛殿，上人滿臉笑意對他說：「Merry Christmas！」恆實法師說，當時他深深覺得佛教包容力量之大，令他感動不已。日後出家修行，這則耶誕故事也是一股助力。

這次佛七法主恆佐法師，在多次開示時，鼓勵大家放鬆身心念佛，好好預備往生資糧，但也不要太緊張。他指出，早年聖城冬季打七時，大家都非常珍惜這難得的機會，早早就預先將事情安排妥當，專心打七。平常要忙著教書，還有許多道場上的雜物要做。打七期間，萬事放下，眞是像渡假一樣。

恆佐法師還將打七譬喻成「吃榴」，開頭很辛苦，以後漸入佳境，滋味無窮。

恆正法師惋惜許多參加佛七的人，經常進出佛殿，沒有專心打七。她說早年打七時，很多人根本不離開佛殿，乃至師父有一天特地到佛殿，勸某些人該去洗個澡。她苦口婆心勸大家拿出勇猛心，好好念佛，即使不能得到「念佛三昧」，她保證至少也會嚐到打佛七的滋味。（轉載自金剛菩提海第309期）

# 現在是三災來臨的時代

■龔業提供

有鑒於台海兩岸局勢緊張，萬佛聖城特於一九九六年二月十九日至二十三日（農曆春節初一至初五）舉行「消災吉祥暨大悲法會」。又於三月八日至十日舉行「大悲法會」全日持誦大悲神咒，並將功德迴向台灣海峽兩岸。

宣公上人圓寂前，曾數次指出，現在是三災來臨的時代，要想消災免難，最好的辦法就是多多持誦（大悲咒），自然能夠遇難呈祥，逢凶化吉。盼望蓮友們多多持誦（大悲神咒），並廣勸親友共同持誦，以期災星退度福星臨。（轉載自金剛菩提海第311期）

宣化上人法語：凡是看不破、放不下，就是業障。障礙你不能上昇，乃至障礙你出不了三界。凡是對著一種境界而生出一種執著，就是情感。見到境界便生執著，這皆是情感的作用。

# 念動百事有 念止萬事無

## 宣化上人答問錄

**問**：師父，我的煙戒了，肉也要戒？那一切的毛病都沒有了。

**上人**：你是應該保留一點，不能出去嘛！還是在這兒嘛！還是在這三界裡頭嘛！

△**問**：燒元寶，燒紙錢給祖先，有什麼道理？

**上人**：這個如果有道理的話，西方的人都是窮鬼，你們要研究眞理，我所講的要講眞理，絕對不可以迷信的，佛教在亞洲爲什麼沒有了？就因爲迷信，把人弄得糊糊塗塗，不知道怎麼回事。我現在要把它提倡正法，這些迷信的財產絕對不要的。

△**問**：念經是否可以超度先人？

**上人**：這有一點點，十分之中，生者得七分，三分死人來受用，生人超度父母，這是一種孝心，這種孝心，就有感應。

你不管他有沒有功德，你就盡你自己一點點的孝心，爲什麼要有功德，你不要問他有沒有功德，做一點什麼事，就要有功德，這簡直就是一種貪心嘛！這個地方，你們要注意的。

**問**：那我們該怎麼樣去修呢？

**上人**：你們能怎麼樣修就怎麼樣修，自己力量能做得到的就去做，做不到的事情也不勉強。

**問**：基本上怎麼樣修？

**上人**：基本上怎麼樣修？不打妄想，不要想那麼多。不打妄想，一念動了有，什麼事情都有，你若一念不生，基本的就是要「沒有欲念」，這是基本的問題。

**問**：您相信鬼嗎？

**上人**：你相信佛嗎？（答：一點點。）你若不相信鬼就不要相信佛，佛就是鬼修成的，你相相信有人了佛？（答：有）。你相相信有佛？（答：一點點）。你爲什麼不相信有鬼？（答：我從來沒有看見過）。那麼你看見過佛嗎？（答：也沒有）相信有佛？（答：因爲我父母啊！他們相信，所以我受到一點影響）。那他們迷信你也迷信。十法界不是單單一個佛法界，有佛法界、菩薩法界、聲聞法界、緣覺法界，這叫四聖法界，聲聞就是辟支佛，緣覺就是辟支佛，這是二乘，菩薩是大乘，佛是最高無上的這叫四聖法界。你信不信有畜生啊？（答：相信）。地獄法界？（答：不信）。你信不信有餓鬼？（答：有一點信）。鬼、佛、菩薩、聲聞、緣覺、天、人、阿修羅、地獄、餓鬼、畜生，這十個都是從你心裡造成的，你心裡做佛事，將來就是佛。你心裡做菩薩的事，就是菩薩。你心裡做阿修羅的事，將來就是阿修羅。你心裡做聲聞的事，將來就是聲聞。心裡做緣覺的事，就是緣覺。你心裡做天人所做的事情，就升天。你心裡想做人的事情，將來就是人。你心裡想做畜生的事情，就是畜生，好像貓，牠心裡想做貓事，所以牠才作貓、。狗牠因爲盡做狗事，所以牠作了狗。（問：牠每一代都是狗嗎？）。不一定的，這是可以變的，就像什麼呢？只一點點的種子，一點點的那個因，你們大約都懂「發麵」，用麵種，用少少的麵種，把那麼多的麵都發起來了。這個也是少少那個因，將來就會結那個果。我說佛是鬼修成的，你不相信。如果沒有鬼也沒有佛，你單信佛不信鬼也沒有佛，這是一種偏，你單信鬼不信佛，這還是不明白，這個都是通的。十法界不離一念心，都是從你一念心造成的。純陽的就是佛，純陰的就是鬼。我給你舉一個例子，這碗水，譬如這個清水，我們就拿他當佛，等你把他凍成冰了，還是不是這個水？這個就是個鬼，凍成冰了就是個鬼。你好到極點就是佛，壞到極點就是鬼，都是這一個種子所變化的，若如果不是這樣的，我們人人都不需要修的，修了他來做佛，那修來做什麼？不需要修了，無善無惡，什麼也沒有，那你修來幹什麼？譬如我殺人也不犯法，那就殺了嘛！爲什麼你殺人。爲什麼我們要修呢？不修就會墮落嘛！就會愚癡嘛！所以我們要修，修才能有智慧，開智慧。愚癡就是鬼，有智慧，開智慧就是佛。沒有什麼分別的。不是一定的，不是鬼常常一定是鬼，佛常常就是佛。（答：做壞事的時候就是鬼啊！）當然了，你做壞事，心裡總是不光明磊落，總覺得不舒服，就是鬼在那兒作怪，你做一件對不起人的事情，你總覺得：啊！鬼來了，這就做鬼事了。（答：人家做對不起你的事，你也是不高興！）你怎麼像反光鏡子，像那個照相機總給人家照，不能照自己，不能廻光返照。

**問**：坐禪基本的方法。

**上人**：基本的方法，第一不貪，第二不瞋，第三不愚癡。

**問**：下一步然後要來靜坐呢？

**上人**：當然，靜坐首先的功夫就要清心寡欲，清心就是沒有妄想，寡欲就是沒有那麼多的情情愛愛，一定要把這個放下來，才有辦法。

**問**：金山寺教坐禪的方法，請稍微講一下入門。

**上人**：你到金山寺就知道了。入門先要鍛練結雙跏趺坐，我給你們講一下結雙跏趺坐的功用。你們也到臺灣見過水果和尚囉！水果和尚金剛坐，這個坐能降魔。以前有一個趕經懺的出家人，天天都去給人家念噹噹踢噹踢，他就給人放燄口，他就說「唵嘛跏日囉拿錢啞趺」來，「那察啞斛」他說「拿錢啞嘛」這個老修行，天天去給人家超度死人。有一天，他回來就晚了，就在一個房子前面走，這個家裡的狗就吠，夫婦在房子裡邊就說：「這是誰啊？狗這麼吠，一定是有賊想要來偷東西啊？」男的大約也沒有怎麼樣睡醒，被狗叫醒了也很不高興，就在窗戶向外一望，這狗原來是吠一個和尚，這個和尚他認識，就是盡給人家超度亡魂的事情，他就告訴他太太說：「誰！就是那個經懺鬼嘛！」趕經懺鬼的和尚也聽見了：唉呀！他怎麼叫我趕經懺鬼呢？自己也就不太高興。走走又下雨了，他就走到一個橋底下，在橋底下就打坐，一開始打坐，他就結上雙跏趺坐，一坐的時候，就來了二個鬼，這二個鬼叩頭，那個鬼叫這個鬼叩頭，這個鬼叩頭，那個鬼叫這個鬼：「你也快叩頭啊！」爲什麼要叩頭呢？就因爲鬼看見他結雙跏趺坐就是一個金塔（金子造的的一個寶塔），寶塔裡邊都有佛的舍利，所以鬼就拜。坐一坐，他的腿受不了了，就要解放了，於是就單跏趺坐，單脚一坐，這個鬼抬頭一看，咦！金塔怎麼變成銀塔了呢？那個鬼說：「不管金塔銀塔，我們都是一樣要拜啦！繼續還是叩頭」。拜一拜，他又受不了了，單脚坐也受不了了，又變成什麼？把腿就放下了，這回完全解放了，這一完全解放了，這二個鬼一看，原來是一個人在那個地方，他們說：「喔！我們打這個東西！」這二個鬼就要打他，他一聽這二個鬼要打他，他趕快又結雙跏趺坐，這二個鬼說：「咦！又變成金塔了亮。」於是乎又叩頭，直到天亮。那麼他一想，我結上雙跏趺坐就是金塔，單跏趺坐就是銀塔，隨隨便便坐就是現了原形了，現了本相了，於是他就發心修行，修行打坐，天天打坐，坐了以後就開悟了，他自己想：想一爲什麼他開悟呢？就因爲有二個鬼來逼著他打坐以後開悟了，所以他自己起自己起個名字就叫做鬼逼祖師，鬼把他逼得修道。結雙跏趺坐可以很容易入定，所以若是想要得到清淨的，先要把腿練好，不怕痛，不要痛一點就受不了了，好像蚊子咬一口先哭起來了，那是不行的，先要不怕痛。我不要說痛，死我都沒關係，我一定要把這個坐練好了它，要有這種頂天立地的志氣才能修道的，你那個志氣要立到金剛鑽上，不要立立到灰堆上，不要那麼軟弱，那麼沒有志氣。修行要有大智大慧，大志大願。講到這兒，我也想起大志，我以前有一件事情，我在十九歲就給我的母親守孝，我母親死了，我在母親旁邊墳上住的時候，我在東北，我告訴你們，我在雪地裡，雪地裡可以隨便走的。我有一個徒姪，他看我這樣子，我那時候大約二十幾歲，他才十八歲，他看我不穿鞋子不穿襪子，在雪地裡走，他也想要這麼樣子試一試，於是走了一百多步，凍得脚腫得這麼大，半年也不會走路。你說一樣，我也是一樣的皮肉，我的脚就腫了，他也是一樣的，走了一百多步，我天天都這樣走，也凍不壞，他凍了半年不能下地不能走路。我守孝以後，就到一個姓關的朋友家裡去，也很奇怪的，在我沒去之前，他的姪子叫關占海，他也不認識我，沒見過我，那天晚上，他就作夢夢見我，夢見我幹什麼呢？到他的家裡坐，作夢的時候就求道，我說：「你這一身孽皮，你怎麼能修道呢？你若想修道，要把這個孽皮先給剝下來」。在他頭上一剝，就剝起一張皮了，這張皮放在地下，一看是個猪皮。就這麼樣子，第二天，我到他家裡去了，他就對他叔叔講：「叔叔，叔叔，這個人你認識嗎？」他的叔叔說：「我認識的啊！他就是白孝子守孝的夢。」他說：「昨天晚間我作夢，他來給我剝下一張猪皮。」這麼樣子了，他的叔叔說：「噢！那這我們一定要向他姪兩個就跪在我面前不起來，一定要叫我傳給他們怎麼樣修行，初步用功的法門，像你現在跪在我面前不起來。我說：「你想向我求道，我沒道呢？這不是怎麼可以傳給你道呢？這不是開闢嗎？就這麼樣子，我可以介紹你善知識，你現在先練習結雙跏趺坐。」

◀上人說要做個好孩子，不要做調皮的孩子。

〈下期待續〉

# 不發脾氣 要和氣

## 宣化上人開示於一九七〇年四月十三日百日禪

在家有個小戰爭，在國有個中戰爭，在世界就有個大戰爭，那麼要先把小戰爭平息了，然後這個中戰爭也就沒有了，那大戰爭也自然不會發生了。

▲上人總是說，修行要修忍辱，不要發脾氣。

任何人不要吵架，不要發大脾氣，誰若發大脾氣，就要在佛前跪著，跪三天。我不管你是誰？要被罰，你若不聽話那是更罪上加罪，做一個好徒弟，不要給師父添很多麻煩。

大家都做一個好孩子，不要做一個頑皮的孩子，不要做個調皮的孩子。要修這修行最要緊的，要修這個忍辱。你若能忍辱了，其他的這五度（布施、般若、精進、持戒、禪定）也就都發揮出來了。你若不能忍辱那就做個忍辱菩薩，跪三天。我不管你是誰？要被罰，你若不聽話那是更罪上加罪，做一個好徒弟，不要給師父添很多麻煩。

大家都做一個好孩子，不要做一個頑皮的孩子，不要做個調皮的孩子。要修這修行最要緊的，要修這個忍辱。你若能忍辱了，其他的這五度（布施、般若、精進、持戒、禪定）也就都發揮出來了。你若不能忍辱那就做個忍辱菩薩，跪三天。我不管你是誰？要被罰，你若不聽話那是更罪上加罪，做一個好徒弟，不要給師父添很多麻煩。

大家都做一個好孩子，不要做一個頑皮的孩子，不要做個調皮的孩子。要修這修行最要緊的，要修這個忍辱。你若能忍辱了，其他的這五度（布施、般若、精進、持戒、禪定）也就都發揮出來了。你若不能忍辱那就做個忍辱菩薩，跪三天。我不管你是誰？要被罰，你若不聽話那是更罪上加罪，做一個好徒弟，不要給師父添很多麻煩。

大家都做一個好孩子，不要做一個頑皮的孩子，不要做個調皮的孩子。要修這修行最要緊的，要修這個忍辱。你若能忍辱了，其他的這五度（布施、般若、

兩人這一吵架，就好像那個天和地有那狂風暴雨一樣的。人一發脾氣就像那狂風暴雨一樣的。你可以下雨，但是不要下那狂風暴雨，這狂風暴雨呀！把樹也刮倒了，把那個房子也都刮壞了，啊！所以有人也都刮死了。你若細而小的雨可以吵架不要吵大架，小一點不要緊，不要叫師父聽到：你叫師父聽到，師父這就心理也有了煩惱了。因爲這兒有個雷達，你們那個發電機一發，我這給你收來了，看你們誰吵架？所以任何人不要吵架，不要發大脾氣，誰若發大脾氣，就要在佛前跪著，跪三天。我不管你是誰？要被罰，你若不聽話那是更罪上加罪，所以我我希望你們各位都做一個好徒弟，不要給師父添很多麻煩，不要做一個頑皮的孩子，不要做個調皮的孩子，Okay，沒有了，那大戰爭也自然不會發生了。

你們要知道你這個男女兩人這一吵架，就好像那個天和地有那狂風暴雨一樣的。人一發脾氣就像那狂風暴雨一樣的。你可以下雨，但是不要下那狂風暴雨，這狂風暴雨呀！把樹也刮倒了，把那個房子也都刮壞了，啊！所以有人也都刮死了。你若細而小的雨可以吵架不要吵大架，小一點不要緊，不要叫師父聽到：你叫師父聽到，師父這就心理也有了煩惱了。因爲這兒有個雷達，你們那個發電機一發，我這給你收來了，看你們誰吵架？所以任何人不要吵架，不要發大脾氣，誰若發大脾氣，就要在佛前跪著，跪三天。我不管你是誰？要被罰，你若不聽話那是更罪上加罪，所以我我希望你們各位都做一個好徒弟，不要給師父添很多麻煩，不要做一個頑皮的孩子，不要做個調皮的孩子，Okay，沒有了，那大戰爭也自然不會發生了。

你們要知道你這個男女

《追思無盡》

# 上人的法身遍法界 無所不在

■張果祺

一九八一年師父上人返台於台北濟南路民衆服務處弘法，個人有幸參加此盛會，第一次恭聞上人開示。上人講法淺顯易懂，生動活潑，讓個人印象深刻，尤其對於誦持楞嚴咒宣之開示，令個人佩服五體投地。此外，在此法會中尚有一特色是在台灣從沒見到的，就是上人開示完叫隨從出家弟子輪流向大衆講法，以後才知道這是上人用心良苦，爲了培育弘法僧寶，不惜以一代祖師之尊向出家弟子下跪造就出來的！在此次法會結束前個人也隨衆皈依上人，慚愧的個人當時並沒有依照上人之教誨修行，直到一九九四年師父回台北法界佛教印經會，見到上人法相頂禮時，不知不覺流下眼淚，感覺像離家出走很久的小孩，回到家裡，見到父母一樣，那時似乎聽到上人慈悲地說：「回來就好了！」

自此以後，個人開始參加法界佛教印經會每星期日之共修，也閱讀師父上人之佛經淺釋及開示錄等，慢慢地瞭解到上人之大慈、大悲、大智、大願及大行！由於上人之德行及法師們身教之薰習，個人不久即斷葷茹素。正當慶幸遇到明眼善知識，誰知福薄一九九五年六月七日上人圓寂，開始心裡很難過也很徬徨，好像大海中之船失去導航，幸而在法師們的教導下，瞭解「依法不依人」，上人之色身雖不在，其留傳下來之正法依在，更何況上人之法身遍法界無所不在！爲了感恩上人對我們的大恩大德；代我們受苦，將福給我們，尤其教導我們了生脫死之正法，在上人圓寂後，個人到法界參加義工及共修的時間增加，也曾至美國萬佛聖城參加上人之茶毘大典，及在台灣舉行之追思法會擔任義工。這期間表面看個人似乎付出出不少心力、時間及金錢，卻學到及得到許多，而這些不是世間錢財所能購得。在這一年裡，華嚴經八十一卷個人雖尚未全部誦到，卻愈誦愈法喜；楞嚴咒雖尚未背誦，個人認爲本已經誦得很熟。可以肯定地說若沒有上人，個人此生是無緣、無福讀誦華嚴經及楞嚴經此兩部大乘經典之無上法寶。此外，也體認到守戒的必要性，以前雖然知道，但因業障重，當被蚊蟲叮咬時，仍會隨手將其打死，後來聽錄音帶恭聞上人開示說：「若要打死一隻螞蟻，那先殺死我好了」，令個人慚愧得無地自容。自此以後，個人不僅不會打蚊蟲，若遭其叮咬時，也會懷著慚愧心還債心將血施捨牠們。

另一方面值得一提的是，我們同修及二位小孩，一位11歲，這一年，他們也隨著個人到法界茹素，尤其是同修的改變最大，個人自嘆不如之，個人小孩從開始的勉強去法界共修，一位師姊身體不適卻發心參加，在第一天拜華嚴懺師父上人給她加持，使她爾後二天法會皆能順利參加。由此可見，只要我們知道修行、精進，依照師父上人教導的正法奉持，師父上人隨時隨地增加我們的力，令我們業障消除，智慧增長，早證菩提。

《追思無盡》

# 沒有感應就是最大的感應

■朱翠霞

以前我是一個不願意爲他人付出；貪小便宜愛吃葷，卻佛教徒；現在我是一個癌症末期、法界義工，吃素的虔誠佛教徒。這之間的轉變，並不是突然地開智慧，而是慢慢的轉化。

嚴格說來，我眞正親眼見到上人，只有一次，但他卻是改變我觀念的第一人，談起上人，這要說到民國70年（一九八一）我在郵局上班，當時雖對佛法有相當興趣，但並沒有因讀佛經而開智慧，反而仍吃葷殺生，一直認爲佛菩薩會原諒我，實在是大錯特錯，當時的郵局，有一提供郵局人佛法訊息的「普門文庫」，剛好有一小小的消息說到「聽到宣化上人法音之人都可在他之前成佛」，且普門文庫發行了三卷上人法音錄音帶，共一百元，內容包括上人親自唸的楞嚴咒及講述佛法，當時，我想那麼便宜，就毫不考慮買了，老實說，初見上人的照片，就不太喜歡上人的模樣，故並不是很恭敬，但仍興高采烈的帶著三卷錄音帶回家，晚上家人正在吃飯，拿出來給大家聽聽，沒想到一放錄音帶，別說是我這不是佛教徒聽了很難受，我先生馬上大聲喊「關掉！關掉！」一分一秒都再也聽不下去，上人的聲音實在是太震撼了，爲何如此難聽，如果要形容得眞實點，就好比，我們是了正法之咒，而混身雞過，所以放錄音帶不到一分鐘就關掉了。爾後的日子，我把這是在半夜聽，漸漸地聽上人的三卷錄音帶，愈來愈喜歡聽，尤其當我身體不舒服，心情煩悶，都是聽聽上人的法音，那三卷錄音帶也變成我的寶貝，裏頭也從開始的不好看，嫌上人的聲音不好聽，但上人仍不記前嫌，的指引我，更可見上人的慈悲，上人走了，我沒好好把握機會，覺得好難過，我常在法界佛教印經會摸畫中上人的手，眞希望他能用他的拐杖敲我這不精進的弟子。

到民國79年（一九九〇）上人來台弘法，我也趁那時之方便，皈依上人，法名果霞，故便唸起上人名號，病有些許好轉，當晚做了一夢，夢到三個僧人在天上飛，似乎暗示著我某些事，半年後又住院，巧遇同病房的趙老師介紹我台北市忠孝東路的法界佛教印經會，雖我早已出院後，便開始接觸上人的道場，蒙各慈悲的法師照顧，更決定吃素、做義工，使我的心靈得到了從所未有的祥和。雖然，以前我嫌上人的聲音不好看，嫌上人的容貌不好看，但上人仍不記前嫌，的指引我，更可見上人的慈悲，上人走了，我沒好好把握機會，覺得好難過，我常在法界佛教印經會摸畫中上人的手，眞希望他能用他的拐杖敲我這不精進的弟子。

宣化上人法語：修道人，時時刻刻都要把生死問題掛在眉梢上，時時刻刻都要了生脫死。

# 佛教夏令營—徵求義務老師

美國加州萬佛聖城的育良小學及培德中學，將於一九九六年舉辦佛教夏令營，爲期二十六天，自七月七日開始至七月二十七日止。本校學生來自不同的宗教及文化背景，年齡七歲至十五歲。本校所有課程及活動皆以促進各文化之間的了解及合作，凡於英語爲第二語言、中文、美術、工藝、音樂、戲劇、辯論有教學經驗者，皆可申請，所有專任義務教師於萬佛聖城之膳宿皆由本校提供，方便其參與聖城之日常功課。

**應徵資格：**

一、義務教師於七月一日至七月二十八日期間必須住於萬佛聖城內。夏令營開學前有一星期舉行義務教師座談會。

二、至少須達大學年齡。

三、須遵守萬佛聖城規約。

若需更多有關義務教學、育良小學、培德中學萬佛聖城之資料，請來函索取。

**申請程序：**

申請人須具備下列資料：

一、全套申請表格。

二、短文(二頁)自述爲何願爲義務教師。

三、推薦信一封。

申請人之推薦信以能由當地法總所屬寺廟之法師出具爲佳。若不能參與該寺廟之佛事，則由申請人工作單位主管或老師出具亦可。

所有申請資料必須於一九九六年五月十六日送達本校。逾期恕不受理。本校於一九九六年六月十五日前作決定。

申請資料及任何諮詢請送至：

萬佛聖城 培德中學/育良小學夏令營收

P.O.Box 217
Talmage. CA 95481-0217 U.S.A.

## 宣化上人新法音宣流

### 學佛、學語言同步進行

～雙語佛書～

◎《楞嚴經五十陰魔淺釋》(中、英文精裝本)

本書對佛教修行人，有很獨特而有價值的指引。上人的知識、智慧及其個人的體驗，除了賦予了本經義新的生命外，並指出本經在實際上的效用及其與目前時代的關聯。

此書700餘頁，流通價500元，郵購請另付70元。

～雙語錄音帶～

◎《佛說四十二章經淺釋》(中、英雙語帶)

佛說四十二章經，是在東漢時第一部從印度傳到中國的重要經典。此經並不是佛在一個專門的法會上說的；是佛涅槃以後，由他的弟子們，把他一生所說的一些警句，擇要系統編集而成，是一部「佛的語錄」。本經全文反覆強調斷欲去愛的問題，並且從小到大，由淺入深，充分反映了佛說法的全部過程。

本套12片，流通價600元，郵購請另付60元，

◎《宣公上人一九九三年訪臺開示》(中、英雙語帶)

一九九六年一月三日至十八日，宣公上人率領四十五人訪問團，赴臺灣訪問兩週，掀起了一陣熱烈的旋風。仰慕宣公上人德行與苦修精神的善信，掌握住機會，在老和尚座下皈依、受戒、剃度。對佛教原無認識的人，也因宣公上人的高德懿行，而對佛教有了認識。

本套5片，流通價270元，郵購請另付50元。

### 共襄盛舉推出第一本日譯的宣化上人佛書

◎《春日蓮華》(日文版)

善知識教猶如春日，生長一切善法根苗　善知識教猶如滿日，凡所照及皆使清涼

—華嚴經

本書節錄宣化上人的語錄，及問答精要，當人們面對生命的障惑，修道的迷疑時，此書將爲人們除疑解惑。日文版的推出，更是吾等贈送父母、長輩、親友的最好禮物，歡迎隨喜請閱，郵寄除隨喜金外，請另付郵資30元。

又因本書乃是第一本日譯的宣公上人佛書，故準備送一〇〇〇本贈與日本地區的佛友，歡迎各位善信，隨喜助印此書與日本地區的佛友廣結法緣，讓其沾得上人的慈暉，得以依照正法修行。

### 淨土指歸，學佛人的警鐘

～中文版錄音帶～

◎《大勢至菩薩念佛圓通章淺釋》

念佛能念無間斷　口念彌陀打成片　雜念不生得三昧　往生淨土定有盼

～宣公上人～

此錄音帶輯合一九七五年、一九八四年，宣公上人對此圓通章的闡釋，讓我們明白念佛的精要，吾等何其有幸猶能聆聽當年上人所遺留下來的法要。

本套4片，流通價200元，郵購請另付50元。

◎《永嘉大師證道歌淺釋》

談起《證道歌》，我一研究佛法時，就非常歡喜它，所以就把它讀到能背得出。因爲歡喜它，就把它做爲我到美國來後第三次的法布施，爲大家講說……。各位不要把這篇歌詞忽略了，能背誦如流，這才沒有白聽證道歌一場。……

～宣公上人～

宣公上人不但講解永嘉大師證道歌，也時常吟咏此歌。除了來美初期曾講過此歌外，一九八五年在美國洛杉磯又講解此歌，欲令人懂得修行，認識眞正的正法，以爲學佛人的警鐘。

本套共11片，流通價550元，郵購請另付60元，

上列佛書及錄音帶，意者　洽法界佛教印經會，地址：台北市忠孝東路六段85號11F，TEL：(02)7863022，劃撥帳號：13217985，戶名：張淑彤。

## 誠心念觀世音菩薩

## 爲世界和平

■宣化上人開示

**若是誠心的念，則多救一點人。若是不誠心的念，則少救一點人。惻隱之心人皆有之。站在佛教的立場，要廣救眾生，義不容辭，拼命念觀世音菩薩。**

剛才果謙（恆讓）報告從越南逃難的經過，遇到種種的險境，可以說是九死一生。她虔誠的念觀世音菩薩，得蒙菩薩的慈悲加被，平安離開虎口，來到萬佛聖城修道。這是現身說法，把她經過的情形，告訴現在住在萬佛聖城所有從越南來的難民知道。希望他們也將身歷其境的險事寫出來，令全世界人知道。將來出版，書名爲難民涉險記。

我們現在於美國，平安無事，不覺得困苦艱難，可是在難民營中的人，才能體會這種痛苦。所以希望大家不要「平時不燒香，臨時抱佛脚」，那是來不及的。要有「宜未雨而綢繆，毋臨渴而掘井。」的準備。我們在這裡念觀世音菩薩，是爲全世界所有的難民祈禱。令他們離苦得樂，沒有一切苦厄。我們舉行觀音七的目標，是爲拯救難民，出離苦海，這關係全世界人類的生命安全。既然有此使命，必要盡力來念觀世音菩薩。若是誠心的念，則多救一點人。若不誠心的念，則少救一點人。惻隱之心，人皆有之。站在佛教立場，要廣救眾生，義不容辭，拼命念觀世音菩薩。

萬佛聖城的宗旨，是要拯救全世界苦惱的眾生。每天爲苦惱眾生念觀世音菩薩，祈禱觀世音菩薩千眼照見，千耳遙聞，千手護持一切眾生。我們現在打觀音七，人人應該爭先恐後念觀世音菩薩。不應該躲懶偷安，沒有慈悲心。這種人沒有道德心，沒有公德心，故將來所成就的果位，有一定限度。我們修的是大乘法，要有捨己救人的精神，爲眾生謀幸福，爲眾生求和平。我們念觀世音菩薩，不是爲自己而念，乃是爲救難民而念。以此宗旨來念觀世音菩薩，一定會有很大的感應。

各位！聽了果謙報告之後，知道觀世音菩薩，不但尋聲救苦，而且保護眾生的安全，是眾生的依怙者。在打觀音七的時間，大家眞心誠意的念。多一人念，多一分力量，世界多一個地方和平，這是很重要的功德。

我們不要爲己所求，爲己所貪。應爲全世界人類和平，祈安寧。凡是眞正的佛子，要養成爲人不爲己的思想和行爲，一定會蒙佛菩薩的護佑。

▶萬佛聖城的宗旨就是要拯救全世界苦惱的眾生。

4月27日—5月22日萬佛寶懺

6月6日—6月27日上人涅槃週年紀念，禮拜華嚴懺，誦華嚴經。

6月23日—法界佛教總會各分支道場，迎請上人舍利至各分支道場供養。

6月13日—7月4日（洛杉磯）金輪寺二十週年紀念啓建梁皇寶懺七永日。

有意設牌位者，功德金如下：

◎萬佛寶懺4/27～5/22 美金$100

◎華嚴法會6/6～6/27 美金$100

上列單人牌位均 美金$100

闔家消災牌位 美金$300

歷代祖先往生牌位 美金$200

臺區信眾可洽法界佛教印經會代辦。

## 《萬佛聖城重要法會》

### 懷少夏令營

七月八日—七月二十六日

7月6日—萬佛聖城二十週年紀念，法界佛教大學及僧伽居士訓練班畢業典禮。

上述法會意義重大深遠，不僅對振作法界佛教總會七眾弟子團結辦道有絕對之安定力量，且對淨化世道人心亦有不可忽視之力量。歡迎諸位回聖城，以共成就圓滿法會。

課程：佛學、靜坐、語言、才藝、話劇、體育、其他活動。

報名：五月十五日以前。

報到：七月七日（住校生）

年齡：九歲～十二歲。

學雜費：一百五十美元。

食宿費：三百六十美元。

錄取通知：六月上旬。

名額有限，請儘早報名。年幼生須申請特別安排，請與萬佛聖城洽詢。

暑期英語密集班：

詳情請洽：

男校：(707)468-1138

女校：(707)468-3896

請洽：美國加州萬佛聖城育良小學 培德中學 暑期班 City of The Thousand Buddhas, Talmage C.A. 95481-0217 Tel:(707)462-0939 Or your local branch temple of DRBA.

臺區報名表索取處：法界佛教印經會（請附回郵5元）

電話：02-7863022

劃撥帳號：13217985張淑彤

## 萬佛聖城徵求男眾義工

徵求願意來聖城之男眾義工，免食宿費

須：A正信佛教徒（受五戒、菩薩戒者爲佳）。

B眞正發心來聖城服務，培福培德者。

C肯吃苦耐勞，至少半年以上。

D能遵守萬佛城之清規。

E有水電、木工或其他之專長，以單身爲佳。

臺區聯絡處，法界佛教印經會