國內郵資已付
台北郵局
許可證
北台字第6354號

# 萬佛聖城1997年兒童夏令營招生

宗旨：鑑於當今世界充滿濁氣，在環境上有各種污染，在理念上則有各種邪知邪見，令世界顛倒，天災人禍頻仍。故萬佛聖城今年度兒童夏令營，希望藉著聖城清淨的大環境，培育下一代幼苗，在他們純潔的心靈種下清淨的種子，課程設計，以動靜調和爲原則，融和慧解於日常生活之實踐，配合佛教的修行，與研讀古聖先賢經典，達到洗滌身心的目的。

課程內容：靜態—早晚課、打坐、讀經、唐詩吟唱、說故事比賽、佛學課、環保課、飲食健康課、法器練習、佛曲教唱、佛門禮儀……

動態—太極拳、認識大自然（聖城濕地之旅、認識聖城林木）、郊遊（城外自然森林）、簡單素食烹調、採水果、認識野菜、種菜、學習青菜保存法—醃菜、垃圾分類、野餐、團康遊戲、跑香、經行、培福工作……

日期：1997年7月7日～7月25日（報名6月15日止，報名電話02-786-3022）

➡法界兒童讀經班嘉永大師的小朋友背誦經證道歌。

智慧之源第九十八期 歡迎索取・隨喜贊助

發行者：智慧之源雜誌社
發行人：張詠雪
編輯者：法界佛教總會文宣組
社址：高市林森二路一三五巷十八號六樓
電話：傳真：（〇七）二八一三二九一
郵政劃撥：四〇四〇五九一—七張詠雪

北區聯絡處：法界佛教印經會
地址：115北市忠孝東路6段85號11樓
電話：（〇二）七八六三〇二一一
劃撥帳號：13217985 張淑彤

中華民國七十八年四月十日創刊
行政院新聞局局版台誌字第七三六一號
印刷：鼎正彩色印刷有限公司
中華郵政南台字第四二九號執照爲雜誌交寄

知日 慧之源

董正之敬題

DID Source of Wisdom

▲助印智慧之源
陸仟元：林顯濟。
壹仟元：林耀堂，孟淑，陳彥峰，陳復明，馮吳俠平，黃梅菊。
陸佰元：黃春花，劉婉英。
伍佰元：林計良，林淑芬，曾黃勤英。
肆佰元：馮永生，趙玉良。
參佰元：姜心月，林碧蕙，馮正安，陳品穎，陳谷振華。
貳佰伍拾元：黃雪華、洪千文。
貳佰元：黃俊偉等二人，許鐘岳，馮永芝，張王義妹，張瑞紋，熊正宗等二人，彭智逸。
壹佰元：張耀鍊，馮正怡。
▲供養常住三寶
壹仟元：曾黃勤英，石錦，何宗桓，尤欽漢，楊寶琴，尤喬穎，尤奕閔。
伍佰元：許鐘岳，劉秋菊，曾黃勤英。
貳佰元：陳君怡，陳君安，彭惠君，蔡瑞雲等二人，姚萬圭，姚尺，姚士禎，柯秀珠，姚妙霓，姚怡安，姚妙華，黃進益。
▲贊建萬佛聖城
壹仟元：林計良，徐芳郎，李姿賢。
▲萬佛聖城建設基金：
伍萬元：郭隆耀、余秀鳳。
參萬元：孫炳琳。
壹萬元：邱美定、盧康、張金泉、張葉素華。
捌仟元：韋杏束。
▲助印經書：
壹仟元：陳志哲。
伍佰柒拾元：李耀盛。
伍佰元：李茂賓，李俊璋，李紋綺，唐佩祺。
▲放生：壹仟壹拾伍元：鄭麗華全家。
壹仟元：徐芳郎。
伍佰元：黃明川全家，黃振義等二人，李茂賓，李俊璋，李紋綺。
參佰元：許鐘岳。

# 宣化上人 言猶在耳 當頭棒喝

△一九九三年一月九日上午

林洋港：請問上人對台灣的現況有什麼開示？

上人：共產黨的政策朝令夕改，共產黨是不能相信的，很多香港人去大陸投資，最初以爲有利可圖，時間一久本身就破產了。共產黨無利可圖是不幹的，到大陸投資等於是自投羅網，要提醒台灣商人千萬不要到大陸去作生意。

林洋港：上一次上人跟我提到儒家的「己立立人，己達達人」很有道理，不能損人利己否則就成爭鬥之源。

上人：對！這是爭鬥的根本。在上位者要推心置腹愛人如己，必須讓老百姓安居樂業。台灣這小地方再治理不好，人都瘋狂不擇手段，想發財，這是不祥之兆。今天的台灣就像南宋臨安時期一樣！偏安小地方，大家卻爭權奪利，像岳武穆這樣的人反而被殺，「國有賢良，國運必昌」，如果你把忠臣賢良都殺害了，國家就很危險了。

治國要從古代的歷史裡學習教訓，那個時代有良好的治安，那個朝代對老百姓愛民如己一定昌盛；像共產黨當初是用手段得到天下，將台灣才剛歷經一場四百多萬頭豬慘死的口蹄疫浩劫，農政部門隨即又發布將撲殺一百三十萬隻流浪狗；綁票殺人早已屢見不鮮，各黨派天天你爭我奪……整個社會充斥一片血腥、暴戾與不安，更讓人想起一九九三年一月宣化上人最後一次返台時，苦口婆心的「警世之語」，猶如暮鼓晨鐘般發人深省，言猶在耳，只是究竟有多少人眞能體會大善知識的悲心切切？……

△一月九日上午

梁肅戎：目前國內一片要老人下台的聲音。

上人：「薑是老的辣，人是老的值錢」，只要身體還好，爲什麼要完全退下？這樣不對。革新要有時機，就如小孩也要足月才能生得下來。

梁肅戎：現在處處強調要本土化，強調要修憲。

上人：本土化以台灣爲中心，不應太過強調，否則也會有問題，台灣人和外省人不能互相排擠要互相包容。

憲法可修，但不能依個人的一句話而致之。

△一月九日上午

時報周刊：對於台灣現況，上人認爲如何？

上人：我可以簡單的用兩句話形容，那就是「有福不會享、無事找事幹」，人心都太自私。台灣的人，不應該互相排斥，應和外省人一視同仁，如此劃分，境界太小，也自私自利。台灣自己國內不應分彼分此，和其他國家也不應該，應一視同仁、愛人如己。「有大心量，有大福報，如果沒心量，就沒福報」。

我要講一句眞話，台灣就像是第二個「南宋」。台灣人只懂吃喝玩樂、賭博，彼此勾心鬥角、不愛護。

時報周刊：上人由那些現象看出來？

上人：連小孩子都可以看出來。以台灣的財富和政治，應該團結一致，不應不讓老的做、硬要年輕的做。畢竟薑是老的辣，老人有社會經驗、政治經驗，如果身體許可，爲何不用其所長。

不過亂而後治，亂不一定不好，就像陰陽原理一樣，陰極必陽，陽極必陰。

時報周刊：這麼說，我們就不用太擔心了？

上人：話不是這麼說，還是應該做有意義的事來感化，人人改過向善，要負責任，不可袖手旁觀。

時報周刊：這就是您這次回國的主要目的嗎？

上人：我這次回來，沒有目的也沒有希望，因爲有希望就會失望，有目的就會達不到，這些都是庸人自擾。

△一月九日下午上人在工業技術學院演講「今日人心、行爲、品德」

信眾：爲何台灣佛教都以錢來比境界高低？

上人：何謂眞佛道？眞佛道是不要錢的。

△一月十日法會上

信眾：現在台灣亂象太多，未來國運如何？

上人：你們都知道，不必明知故問；「國之將興，必有禎祥，國之將亡，必有妖孽。」論語堯曰篇說：「朕公有罪，無以萬方，萬方有罪，罪在朕公。」在上位者要勇於認錯，勇於改過。

△一月十一日下午記者會上

上人：人要「愛身」，身不可犯法；要「愛家」，家庭不可破碎；還要「愛國」，每個人都能眞正愛國，國家當政者也都能盡忠爲國，應爲國家「犧牲」，不應爲國「打架」，同時國家要幫助老而無婦、老而無夫、幼而無父及老而無子，也就是照顧鰥、寡、孤、獨這四類人，既然大家都是人，就要本著人道來做人。

➡法界印經會的兒童讀經班，小朋友的表現令人讚歎。

## 宣化上人答問錄

1993年1月9日

信眾問：出家的條件：

上人：勇猛精進，不攀緣，不貪圖福報，不受供養。

信眾問：何謂心無所住而生其心？

上人：你的心在何處？先告訴我。

# 學佛心得

⊙果祥

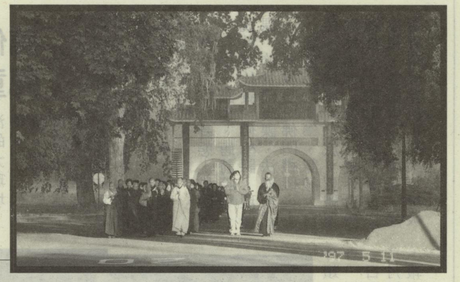

諸位善根聽我言
不信佛者很可憐
罪業造多墮地獄
自造地獄鐵圍山
無間地獄鐵圍山
罪業太重坐裡邊
看不見太陽
看不見天
數不盡的日月
數不盡的年
黑個洞洞苦中難
黃蓮苦
苦黃蓮
憂愁淚水積成山
地藏菩薩去解救
苦口婆心沒有完
萬佛城妙覺山
萬佛城妙覺山
覺悟衆生來這邊
浪子回頭金不換
進山修行不算難
萬佛城妙覺山
萬佛城妙覺山
弘揚佛法在裡邊
學習佛法進此山
莊嚴道場我留戀
萬佛城妙覺山
萬佛寶懺信者歡
佛前頂禮悔罪過
業障消了妄念滅
不發脾氣煩惱斷
勤發菩提增福田
萬佛城妙覺山
信者得救來這邊
只要好好信因果
光明道路步步甜
萬佛城妙覺山
佛的節日人人歡
五湖四海同聚會
慶祝佛節喜升顏
祝大家精進佛學別退轉，
明天復明天，
年年有今天，
修出一朵大蓮花，
自由自在坐上邊。

我們今天，大家也不要樂，也不要哭，也不要糊塗，要明白，你要明白了，時時都是快樂的，你要是不明白，時時都是在哭泣的，什麼不明白，很簡單，就是不做糊塗事了，什麼樣叫糊塗，也是很簡單，就是不做明白事了，這一反一正，你要明白了就不會那麼追求大家樂，也不會想要大家哭，也不會大家都在糊塗，我們大家都要明白，明白了就是智慧，顛顛倒倒，煩煩惱惱，爭爭吵吵，爲什麼，就因爲糊塗，你要是不糊塗，怎麼會有煩惱惱，怎麼會有爭爭吵吵，這些都沒有了，所以才說天下本無事，庸人自擾之。

自己愚癡，還不承認，聰明。善人是不怨人的，什麼事情也不怨人，怨人的是惡人，惡人才怨天尤人，善人不會怨天尤人。賢人是不生氣的，生氣的人是愚人，有智慧的人不會生氣。富人不佔便宜，佔便宜的人都是窮人，窮人才想佔便宜，富貴的人他不會佔便宜。貴人不發脾氣，發脾氣的都是賤人，有人說法師你開口就罵人，我罵的是那個賤人，貴人我是不會罵的，我罵愚癡的人，有智慧的我不會罵。

所以各位想一想，我們要把人生的道路，眞正的明白了，就不會有那麼多貪心，就不會有那麼多癡心了，也不會有那麼多的瞋恨心了，這是我們人人所離不開的貪瞋癡，但是人還覺得這個道理很淺。每天都講這個給我們聽，你這哄小孩子嘛！你不承認你是小孩子嗎？那你還有沒有貪瞋癡？你要是沒有了，再做大人，還有，怎麼能做大人？什麼叫大人？「充實之爲美，充實而有光輝之謂大，大而化之，之謂聖！聖而不可知，之謂神！」神是什麼，就是智慧！佛是教可以成爲佛！在道教可以成爲神，神就是光，光就是神，神就是智慧，智慧就是神，神是不可思議，不可名狀，不可心思，不可以言喻！所謂「言語道斷，心行處滅！」這就是神，這就是佛，你到什麼地方去找？你又回到東天，佛又到西天去了，你旅費用了很多，可是沒見到佛，就因爲你各處去找佛，今天學密宗，明天又學一貫道，後天又學馬祖，又學牛祖，可憐可憐啊！這就是佛所說的可憐愍者！我爲什麼不去西天找佛，也不到東天去找佛，也不到南天去找佛，也不到北天去找佛！東西南北，我都不能去！爲什麼不000去呢？因爲沒有旅費！沒有機票！坐火箭快，也是要錢的！所以不如找我自己的佛，我自己的佛找到了，自己就不顛倒了，自己的佛到底是什麼樣的！沒有什麼樣子，就是智慧！佛者覺也，覺就是智慧，你不必把他看得很神奇的，你不必把他看得很高深，應該看到，「佛不離心，心不離佛，佛即是心，心即是佛。」你總是到外面找，找，盡在皮毛上用功夫，「苦海無邊，回頭是岸」！世界雖然這麼苦，我們要是知道回頭，改惡向善，改過自新，「上天不罰悔過之人」，無論你有什麼過錯，歸於無，倘掩飾，增一辜」，過要是能改，那就沒有過了，可是要緊的是你要能改，你要不改，還在那兒抱著過不肯放手，那是就有過了。「倘掩飾」，你要自己覆藏你的過錯，不願意坦白認錯，所以這過錯就更增加了，罪上加罪，過上加過，「子路聞之，則喜，禹聞善言則拜」，我們現在能不能，有人說我們的過錯，我們是生煩惱還是歡喜呢？如果要是歡喜，貪意外之財，勿飲過量之酒」，所以財能義取天也會保護著你。「忍氣興家無禍殃」，不要一天到晚生氣，眞氣死我了，氣死你又怎樣呢？你被人氣死了，是你愚癡，你要是不愚癡怎麼會被人氣死，他喘他的氣，你喘你的氣，怎麼你會被他氣死？這就是愚癡，英文叫stupid，這是誰呢？大概是我，我自己不認識自己，不是stupid是什麼？各位聽我講就上當了，上什麼當呢？我所講的就是要人人吃虧。不佔便宜，因爲富人不佔便宜，窮人才要佔便宜，你看我連便宜都不知道怎麼佔，也不會發財，也不會當官，也不曉得享一享富貴，我都不懂，老師。你想發財就得拿一千塊本金給他；有多少個財迷，他就發多少財，在紐約也有這個，在加拿大也有，西雅圖那更多。

「嗟末法，惡時世，衆生福薄難調制，去聖遠兮邪見深，魔強法弱多怨害」。正法他不相信，盡信那個邪法，世上沒有不勞而獲的，沒有什麼也不做，等著天上掉餡餅給我吃！這是無有是處的，講來講去最要緊的還是：不爭、不貪、不求、不自私、不自利，記得這個，這是學佛的初步，誰記得這個，誰成佛有份的，誰能實行，誰就離佛不遠了。不要把這個事情看得很簡單，你不爭、不貪，福祿無邊，爭食意外之財，勿飲過量之酒」，所以財能義取天也會保護著你。「忍氣興家無禍殃」，不要一天到晚生氣，眞氣死我了，氣死你又怎樣呢？你被人氣死了，是你愚癡，你要是不愚癡怎麼會被人氣死，他喘他的氣，你喘你的氣，怎麼你會被他氣死？這就是愚癡，英文叫stupid，這是誰呢？大概是我，我自己不認識自己，不是stupid是什麼？各位聽我講就上當了，上什麼當呢？我所講的就是要人人吃虧。不佔便宜，因爲富人不佔便宜，窮人才要佔便宜，你看我連便宜都不知道怎麼佔，也不會發財，也不會當官，也不曉得享一享富貴，我都不懂，

# 找自己的佛！

《宣化上人開示於1988年》 ⊙楊果強整理

自己的佛找到了，自己就不顛倒了，
子，就是智慧！佛者覺也，覺就是智慧
，你不必把他看得很神奇的，你不必把
他看得很高深，應該看到「佛不離心，心不離
佛，佛即是心，心即是佛。」你總是到外面找，
找到什麼時候，也是找不著的！

你們聽我講不是上當是幹什麼？愈跟我學就愈不會發財，我不像外道：我有個方法，我是密宗，叫你發財。其實大家頭腦要清醒一點，他要能叫人家發財他自己早就去發財了，還要等著叫你發，他有那麼傻嗎？他有那麼愚癡嗎？他叫你怎麼發財？叫你拿五佰塊錢，或是一千塊錢，你就觀想這錢就一路一路的漲多了，你們去想一想，那一個修這個法修成功了？有誰修成功？有打了？有誰修成功？有！做老師的。打這個糊塗妄想，就想來想去，這錢就通神了，你說這要不是財迷，這是什麼？這比做夢還厲害啊，做夢醒了還知道是一場夢，現在一天到晚觀這個，觀到最後就發神經了，發財的是誰呢？是你的，誰說的？沒有什麼樣子，就是智慧！佛者覺也，覺就是智慧，你不必把他看得很神奇的，你不必把他看得很高深，應該看到「佛不離心，心不離佛，佛即是心，心即是佛。」你總是到外面找，找到什麼時候，也是找不著的！

貪攪鬧是罪孽不少，大家不要做這個財迷的夢，你們沒聽說過嗎？是「一戈手金殺氣高」，二個「戈」字爭這個「金」，你也想得到這個金，我也想得到這個金，你用你的戈矛刺我一下，我也用我的戈矛刺你一下。誰要把誰刺死了，這個金就是我的！你要把我刺死，這個「錢」字就是這樣的。我就沒份了，這個「錢」字就是這樣的。「人人因它犯嘮叨」，人人「義斷情疏只爲錢」，父不父，子不子，兄不兄，弟不弟，都是因爲錢，這個錢啊！魅力這麼大，把人支配的來向錢叩頭，所以叫「拜金主義」，「人人因它犯嘮叨」，人人就因爲這個東西而生出了很多問題，很多煩惱，「能會用者超三界」，錢和人的六根是一樣的，你要會運用這個六根，眼、耳、鼻、舌、身、意。它就幫助你修行，你要不會用它，它是盜你財寶的。

你眼睛看色，就被色塵所轉，耳朵聽聲音，就被聲塵所轉，鼻子嗅香，被香塵所轉，舌嚐味，就被味塵所轉，身覺觸，被觸塵所轉，意緣法，被法塵所轉，你這個眼、耳、鼻、舌、身、意，它就是六個護法，不會用，它就是六賊，盜你的財寶，把你的精神消耗了，把你的氣血也散了。眼睛看顏色，你不要以爲我長眼睛就是要看東西的，你看看多了也是傷神，耳朵聽多了也傷神，鼻子嗅香嗅多了，也是有毛病的，舌盡嚐味，也是會墮落的，身覺觸，意緣法，道理都是這樣的。總而言之，世界上的事情，你要是會運用它，就對你有利，不會運用它，對你就有害處了。利益和害處，就是有陰面和陽面，陰面就是黑暗的，陽面就是光明的一面。人做事要光明磊落，大公無私，至正不倫，不能被錢財搖動自己的志願，這是品節高超。讀書雖未成名，究竟人高品雅，爲善不期回報，自然夢寐神清。善欲人見，不是眞善；惡恐人知，便是大惡。這個道理，我相信各位都懂！可是把他忽略了；做一點善事就敲鑼打鼓，到處貼海報，要做惡事就怕人家知道，這怕人知道還是有羞恥心的的，有的人連羞恥心都沒有。

我想單是我一個人回來做這個法會是沒什麼用的，要大家齊心協力來故這個事情，這樣才能風調雨順，國泰民安，老百姓都得到幸福，大家快樂，這是求佛護佑的快樂，平安是福，我再回來做法會的期間，要都能全國吃齋，全國斷宰殺，用這個至誠懇切的心來感召天地，來感動諸佛菩薩，感動護法善神，心誠則靈，如果心誠沒有不靈的。

這趟回台灣來你們都被我騙了，我希望以後大家不要被我欺騙了，大家不要斷宰殺，多吃點肉，長得肥肥胖胖的，比較沒有上這麼多當，可是我告訴你們：一個賣豬肉的，一個吃豬肉的，三個到閻羅王那兒打官司，殺豬的就說這個罪業是賣豬肉的，互相講道理，吃肉的就說你不賣我不買，殺豬的說你要不吃我也不宰，這三個人各說各有理，閻羅王說：「好吧！你們都去做豬吧！」

⬅數百人來到萬佛城參加浴佛節。

↑法界印經會舉辦浴佛節。

# 須菩提尊者

《宣公上人講述於金山聖寺一九八六年十月二十一日》

⊙國際譯經學院／記錄

須菩提也是大權示現，倒駕慈航來的，因爲他過去已經成佛，是青龍佛。現在他隱大示小，現老比丘相來助佛揚化，他這種境界都是不可思議的，是自無化有，自有化無，所以他這個名字「須菩提」，翻讀成中文叫「空生」。

爲什麼他叫「空生」呢？就因爲他出生的時候，家裡所有倉庫裡頭的財寶都沒有了，都空了，所以他的名字就叫「空生」。過了七天之後，這所有的倉庫裡頭的糧食都變成金器，所有的珠寶又都復現出來了，因爲這個，也叫「善現」，又叫「善見」。

他在母親肚子裡的時候，他就明白「四大本空，五蘊非有」的道理，所以他出生，就「解空第一」。四大，就是地、水、火、風；五蘊，就是色、受、想、行、識。我們人這個身體是四大和合而成的，又加上五蘊在這兒蓋覆著它，所以把自性的光明就常常隱蔽了，可是這些東西都是空的。

他隨佛出家之後，就「內秘菩薩行」，外現聲聞身」。怎麼叫內秘菩薩行呢？就是內裡頭，他存菩薩心腸，他是利益其他人；他外面示現一個比丘身、聲聞相。聲聞是自了漢，那麼菩薩是自度度他。聲聞只能自度，而不能度他；只知道自了，而不知道了他；只知道自覺，而不能覺他。所以知道自邊是既自覺又覺他，心裡頭存這個心，那麼外邊還是一個比丘的樣子，外現聲聞的身。

他證「無諍三昧」，它和人無爭，他說：「我坐這個地方，衆生若嫌我坐著，我就站著；衆生若不願意我站著，我就坐著。」這就是恆順衆生。能以不和衆生爭，衆生叫他怎麼樣子，他就怎麼樣子，所以這恆順衆生，得了無諍三昧。

可是他修忍辱是不著痕跡的。「忍辱」，有形相的，佛說：「忍辱波羅蜜，是名忍辱波羅蜜。」所以他明白波羅蜜的話。

須菩提，實般若智，善見善現，無處不是，離形離相，降心定致，深感佛恩，涕淚悲泣。

「空須菩提」：空，就是沒有了；須菩提是空生，沒有了。「實般若智」：他眞實的是什麼呢？是他般若的智慧。「善見善現」，「無處不是」：到什麼地方，都是須菩提這個空生的行道處。「離形離相」：他也離開形，也離開相，「降心定致」，「深感佛恩」，是「涕淚悲泣」。這個都不用解釋都差不多都懂了。

又說偈曰：

解空第一大菩提，即相離相斷諸疑，倉庫虛無欺希有，寶篋重現更出奇，義說稀奇少有的，令人很驚奇，斷證三昧，行住坐臥露天機。

蜜，打破葫蘆泯東西，言語道斷諸疑，倉庫虛無欺希有，這篋重現更出奇，義說稀奇少有的，令人很驚奇，斷證三昧，行住坐臥露天機。

欲言而辭喪，心欲緣而慮亡，把這個言語道斷了，「行住坐臥露天機」：他不論是行、住、坐、臥，他都是天機的流露，都是這種佛法，很自然的佛法表現出來。

不能讓的，他這樣。

佛說《金剛經》，他是當機衆。等佛到切利天爲母說法，給母親說法，說《地藏菩薩本願經》，度他母親，說《無量壽經》，那麼說了三個月之後，就回來。回來呢，這一些個大弟子，因爲有的跟著去，有的沒有去，有的就想見佛，知道佛回來了，說：「若以色見我，若以聲求我，是人行邪道，不能見如來」，「若見諸相非相，即見如來。」這時候你就見到如來的法身了。那《金剛經》又有四句偈頌是這樣說的：

「若以色見我，若以聲求我，是人行邪道，不能見如來。」

在《金剛經》上，有這麼幾句經文說的，說：「凡所有相，皆是虛妄。」所有有形有相的，都是虛妄，都是不實在的，那麼「若見諸相」，你若看見一切有相的，你能悟到這個無形無相的地方，你能知道它也是空的，「若見諸相非相，即見如來。」這時候你就見到如來的法身了。那《金剛經》又有四句偈頌是這樣說的：「若以色見我，若以聲求我，是人行邪道，不能見如來。」

顏色上來找佛的話。「以音聲求我」，或者以音聲來認爲佛說法這個聲音，你要想在這個裡邊來求我的話。「是人行邪道」，這個人完全不懂得眞正的道理，他是在邪道上用功夫。「不能見如來」，他不能見到那個如來的法身。

贊曰：

空須菩提，實般若智，善見善現，無處不是，離形離相，降心定致，深感佛恩，涕淚悲泣。

須菩提，他是空生，「即相離相斷諸疑」，他一切的疑惑都沒有了，「倉庫虛無欺希有」，這是很稀奇少有的，令人很驚奇的，所以稀有。「寶篋重現更出奇」：這事情也很出奇的。

「行深般若波羅蜜」：須菩提他就是行深般若波羅蜜，到這個深般若的地方，「打破葫蘆泯東西」：泯東西也是無東西，就是什麼都沒有葫蘆打破了，「言語道斷證三昧」：言語道都斷了，沒有了，「口欲言而辭喪，心欲緣而慮亡」，「行住坐臥露天機」：他不論是行、住、坐、臥，他都是天機的流露，都是這種佛法，很自然的佛法表現出來。

## 宣化上人答問錄

1993年1月9日

問：如何改善人際關係，尤其是辦公室中如何不讓別人說壞話？

上人：你要沒有做壞事，別人說你壞話，是別人的事，如果你已經做了，別人說得越多越好。

問：每一位法師都強調自己的佛號最好，初學者應該唸何佛號才正確？

上人：「十方三世佛，皆共一法身」，佛是平等的。

# 欲愛橫流

## 全世界的劫運

宣化上人開示於一九九二年八月十四日萬佛聖城

◎恆頤法師記錄

這些病就是給人的一種警告，叫你不要做這些事，你做這些事就會面臨滅亡的。可是人還不醒悟，也不覺悟，在這兒一天不如一天。所以現在愛死病還不夠厲害，而又另生出一種叫肺炎的病。

我們生在這個娑婆世界，是最不幸運的人。這個娑婆世界，是無有衆樂，但受諸苦，人心不古，道德淪亡，人人都是自私、自利，你爭我貪，你搶我奪，你害我，我害你，甚至於至親骨肉也互相殘殺。很多國家，家庭破碎了，人也將要毀滅了，這樣的國而不國、家而不家、人而不人，所以這是我們最不幸的事。

可是雖然不幸運，我們在這個萬苦交煎，萬惡充滿的娑婆世界中，還有一線的希望。這一線的希望是什麼呢？就是佛法還在這個世界。佛法在世間，我們若能急流勇退，發大菩提，以至誠懇切的精神來修持佛法，那還有出離娑婆世界的機會；不然的話，我們還是在六道裡頭輪迴不息，這一種的苦難永遠脫離不了。

因爲這樣，我們修道要發大菩提心，要了脫生死的苦，這樣才不負我們出家一場。否則我們還是照樣穿衣服、吃飯、睡覺。和在家人雖然穿的有所不同，吃的不一樣，可是心還是煩煩惱惱，爭爭吵吵的。一天到晚妄想紛飛，不是想東就是想西，不是求名就是求利，這樣子是空過光陰，自己把精神都散了。若盡向外馳求，到外邊去找眞理，這樣就是找到盡未來際，不改自己的習氣毛病，是出離不了娑婆苦的。因爲這樣，我們每一個人應該立定目標，認清自己所應該行，所應該做的事。

我們在修道的時候，最重要的是不爭；不爭是不和任何人爭長論短，爭是爭非。可是，我們不能不知道眞理，要知道何去何從，知道怎麼樣改變自己的毛病；不要把自己弄得一天不如一天，習氣毛病一天比一天多，這樣生出了分外的貪求，總也不知足，在什麼境界上都覺得是煩惱的。所以才說「知足常樂，能忍自安」，知足才能常樂，我們不要不知足，若不知足，就是常苦。就像烙餅似的，烙餅的火過了，越烙越糊，越糊越烙，烙得餅都變成火炭了，這根本不能充飢的。

你若吃這一種火炭的餅到肚裡，就好像把火炭吞到肚裡去一樣，甚至覺得四肢發燒，沒有精神，爲什麼？就因爲你不懂得衛生的道理，把火炭也吃了下去。什麼叫火炭呢？貪心就是火炭。所以我們無論什麼也不要貪，要知足，要能忍，但這個無上妙法，人人都把它忽略了。所以不爭、不貪就能福壽無邊，你要是爭、貪、攪、擾，就罪孽不少，要想出離三界，也是無有是處的。

所以我們修道，就是要去除無始劫以來的習氣毛病，這是要緊的。爲什麼我盡和人爭論是非長短好壞？我是幹什麼呢？要這樣的反求諸己，省察自己的行爲到底如何。不要說是說非，爭長論短，在這兒沒有是非卻製造一個是非，沒有煩惱又增加煩惱，如此就是不懂得修行，不懂得出家的重要性。我們每一個人若能這樣子，這一線的希望還不至於斷絕；若你還是照常爭貪，這可以說是絕望了，可以說是等於生了「絕症」、「癌症」、「愛死病」、「肺炎」一樣。

現在有個新品種的肺炎，還有愛死病；這「愛死病」等都是一種劫運。所謂有刀兵劫、水火劫、瘟疫流行劫。現在不僅是單單一個國家這樣子，在全世界這種病都是蔓延不可救藥。不但普通人沒有辦法，就連醫生也是照死不誤。誰要接近肺炎病人就連呼吸都可以傳染。

愛死病和肺炎病是有連帶關係的，生愛死病和同性戀也有密切的關係。什麼密切的關係呢？現在的人都是欲愛橫流。今天有人用欲愛情來對對聯，也正是說到愛死病的要害。生愛死病就是因爲同性戀不合乎陰陽造化的道理；這是亡國滅種的行爲，是互相摧殘的行爲，是互相暗殺的行爲。它的害處，說不能盡，可是竟有這些妖魔鬼怪，在世界上興風作浪，提倡同性戀。我雖沒有計算過，可是我知道全世界，大約最少有一半的人類是有同性戀的趨向。全世界幾十億的人口裡頭，就每一個國家，都有一半的人有這樣的傾向。這是一種破壞國家的行爲、破壞個人的行爲、破壞所有家庭的行爲。這種行爲是違背造化、違背陰陽道理的。本來一陰一陽之爲道，偏陰偏陽之爲極；偏陰或者偏陽，是一定會有絕症生出來的。我們這些人，都在這兒縱欲貪愛，爲所欲爲，連禽獸都不如了。

你看看那些禽獸，牠是沒有搞同性戀的；如果說把同性老鼠關在一起，牠也會搞同性戀。那只是你逼著牠，叫牠那麼做而已，牠沒有辦法才搞同性戀。而你這些人類，沒有人逼著你搞同性戀，爲什麼你又搞同性戀呢？這就是違背造化的一種理，才會生病。這些病就是給人的一種警告，叫你不要做這些事，你做這些事就會面臨滅亡的。可是人還不醒悟，也不覺悟，在這兒一天不如一天。所以現在愛死病還不夠厲害，而又另生出一種叫肺炎的病。以前的肺炎病還有藥可醫，但這種肺炎病，它的媽媽是愛死病，就是由愛死病而產生了這種肺炎病。說它是肺病，其實這是死症，要病死的。這個死病一生，無藥可醫，醫生也束手無策，甚至於醫生給你看病，也因同你一握手，這個肺炎就傳到他那兒去。同你一說話，呼吸時傳到醫生那兒去了，連醫生也都死了。所以護士、醫生都沒有自禦防衛辦法了。說戴上口罩，那呼吸氣也一樣的出入，還是一樣的傳染，口罩也不保險，這就是衆生的業障到了，疾病來的時候就是同歸於盡。

什麼樣的人可以不死呢？就是眞正修道的人。眞正信佛的人，蒙佛的保護力量，才能免於這一些災難。免於災難是爲了什麼？是爲了留住世界人類的種子。但如果在佛教裡不自愛，還是會和一般人一樣，沒法子生存。除非住在山裡頭的老修行，看不見人，距離人所住的地方很遠，這樣的人才有機會存在。所以我們現在的人類不要「求」，這個「求」是求些什麼呢？就是求男求女；男貪女愛的，這都叫求，向外馳求，總到外邊去找快樂，找到了快樂，就是找死，是和死神來往了。

還有是不自利。我們爲什麼打妄語，說大話呢？就是因爲想要自私、自利。你若沒有自私、自利，不會打妄語、說大話來騙人，巧言令色，把話說得很動聽的。孔子曾說：「巧言令色鮮矣仁」，巧言令色是沒有仁德心。

所以我們修道的人，一定不要自滿，不要自誇。爲什麼不要自滿呢？所謂「滿招損，謙受益」，你若自滿，覺得自己了不起，那就有所損了；謙受益，對人要謙恭一點，對誰都要慈心下氣，恭敬一切；你若是對人不謙虛，這就是貢高我慢。你謙虛，還要用眞誠的心，但不需要太過謙虛。太過了，盡拍馬屁，給人戴高帽子，這裡頭又懷欺詐，也都不是謙了。所以什麼事情恰到好處，不要太過，也不要不及。所以你要能不自私，就不會打妄語、不會講大話、不會盡那麼虛假不實。我們修道的人，無論誰，有什麼境界，都不要自以爲是境界。

我在三十多年以前，曾經這麼說過：我說人啊！將來都不是人了。現在的人身體皮膚都在換；有的人皮膚壞了，就拿狗皮膚來貼上，時間久了，就變了狗，因爲你與這隻狗合夥了。甚至馬、牛、羊、鷄、犬、豬等之皮。人就像一輛汽車似的，機件可以換：心、肝、脾、肺、腎將來都可以換。比如人換了一個狗的心，那行爲和思想，就跟狗差不多了，所以這是很危險的，不要以爲這種世界是好世界，好裡頭藏著種種的危機。

〈宣化上人答問錄〉
1993年1月9日

信衆問：邪念如何對治？
上　人：不打妄想就沒有邪念了，你還要問我，你應該迴光返照，爲何正念不現前？

■宣化上人開示

# 蜜糖裡頭的毒最毒

我今天要講一點最要緊的法門給你們聽一聽。你們各位都歡喜吃蜜糖，是不是啊？那麼男的叫女的，就叫蜜糖，女的叫男的也叫蜜糖，因爲歡喜吃那個東西。可是不知道這個蜜糖，你看著它是甜啊，那裡頭的毒啊，比什麼毒都厲害，可是那毒是慢性的，不是快的。現在科學家也沒發現蜜糖有毒，所以他們還照吃可也。那麼科學家、化學家都沒有發現，你說：「你怎麼知道的？」那你就不要問，你信就信，不信就不信。

這個蜜糖的毒，在吃了三百年之後，在你那個靈魂裡頭發生一種毒，然後就做蜜蜂，又去製造這個毒。做蜜蜂不是三百年之後就做蜜蜂了，要三千年之後才正式做蜜蜂。三百年之後是有蜜蜂的思想：我要去各處採花，然後要造蜜，給人一點慢性的毒。這人吃了，就要做蜜蜂。蜜蜂是什麼呢？蜜蜂就是修羅，一群修羅在那兒，這是好毒的，牠好作戰，你碰牠一碰，牠就給你扎一針。這一針扎得面也腫了，手也腫了，身上也出毛病了。你看，牠若不是那樣子，怎麼會腫啊？那個腫是那個毒，在蜜蜂裡頭都有的。

我再告訴你們一句，你們從來就沒聽過、沒有覺察到的，男女那個互相戀愛，裡頭那個毒比什麼都厲害。好像現在，你看同性戀有那一種病，治不了。又有一種免疫失調的病，也是治不了。把醫生都嚇得望名而逃，把護士嚇得要辭工不做。你看厲不厲害？就是因爲男女的毒發生出來了。

男的和女的結婚，這還「男女居室，人之大倫」，是令人類也都繁殖不斷的。但是你如果搞同性戀，這是亡國滅種的行爲，所以你願意亡國滅種，先叫你生這一種沒有辦法治的病，現在無藥可醫，所以念什麼咒也不靈的。你看，誰有神通，去叫他給治這個病，治不好的。這今天我透露一點點的消息給你們聽，你們信就信，不信呢，說：「那你怎麼知道他三百年、三千年之後發作這個毒。」你也不要問我，我是作夢夢見的。