智慧之源第一四一期 歡迎索取．隨喜贊助

智慧之源

董正之敬題

Source of Wisdom

發行者：智慧之源雜誌社
發行人：張詠雪
編輯者：智慧之源編輯小組

地址：115台北市忠孝東路六段85號11樓
電話：（〇二）二七八六三〇二二
劃撥帳號：13217985 張淑彤

中華民國七十八年四月十日創刊
行政院新聞局局版台誌字第七三六二號
中華郵政南台字第四二九號執照為雜誌交寄

改過自新 好過年

我們修道，不要修來修去，還在名利、人我是非上鑽著，還想在這權力上用功夫，這完全錯了！

◎宣公上人一九九四年一月二日開示於國際譯經院

我們過新年，要發大誓願，一定要改過遷善！改過自新要怎樣呢？要「諸惡莫作，衆善奉行，自淨其意，是諸佛教。」自己淨其意，就是收拾乾淨你內部的這些毛病。你不收拾乾淨，就會又爭、又貪、又求、又自私、又自利、又打妄語。

尤其這個打妄語，你日用行爲，一舉一動都會打妄語。好像你有什麼過錯，自己不承認，推到旁人身上去，往旁人身上推，這就是打妄語。你自己不老實，想要得到便宜、得到利益，這都是邋遢東西。所以你要是沒有邋遢東西，就會不爭、不貪、不求、不自私、不自利、和不打妄語了。

尤其出家人，打妄語一定下無間地獄的，一定沒有救的。因爲你騙人騙己，欺負佛菩薩，欺騙佛菩薩，你睜眼睛說瞎話，這都是要不得的。所以出家人受過戒律，無論如何，不能打妄語的，不能自己有過，就往旁人身上推，自己不承認。一定要這樣子的——要老老實實地修行，要實實在在地修行，要沒有一切的貪求來修行。這樣子，你把自己收拾乾淨，你的智慧、五眼、六通，自然現前；你不把自己收拾乾淨，就想得五眼六通啊？一通也不通，一慧也不慧，什麼都不懂！就是在那兒愚癡、愚魯盲混，不講道理。

我講這六大條款，是給要成佛的人講的，要成菩薩的人講的，給要成聲聞羅漢的人講的，給天人講的，給鬼神講的，凡夫聽到這個道理，你不要把它看輕了，說：「噢！我們做生意，不爭又不行，不貪不行，不求不行，不自私不行，不打妄語不行，不自利不行。」天天就做一個財迷，財迷買彩票，想中第一，這都離「道」太遠了。你放著眞正值錢的道理不學，盡找那些污濁邋遢、不值錢的東西。

人世間的財，是最邋遢的東西，它把人支配得顚顚倒倒的，煩煩惱惱，爭爭吵吵，都是爲了這個東西。你看看！那有錢的人，他也不會用錢，他用什麼？吃喝嫖賭股，吃喝玩樂。以爲這是快樂，結果就造地獄的深因，絕天堂的道路，這是很危險的。

你有錢不會用錢，這是很苦惱的一件事，就拿錢來造罪業，以爲這是便宜，這是好事啊？這是吃大虧的！消耗你的智慧光明、法身慧命，都因爲你盡貪玩樂，所以把自己前程都耽誤了。你本來應該成佛的，也不成了；本來應該成菩薩的，也不成了；應該成聲聞緣覺的，也不成了；甚至於連天也不能上了。一般凡夫修十善法，就是不殺、盜、淫，不犯貪、瞋、癡，不犯綺語、妄言、惡口、兩舌，這十惡。你若能不這樣子，就會升天的；你若盡這樣子做，這一定墮地獄。

今天是新年的第二天，我一再向你們說這個至理名言，你們要記得，不要忽略！我今天講的是最要緊的道理，你們若能身體力行，終身用之，則不能盡之矣！都用不完的。就是這麼很淺顯的一句話，我也不願意說出來的話，令人聽了格格不入，不明白，所以我講話都用很淺顯的文字，來對你們大家說。

最後我讀道教的邱處機，這位眞人所說的幾句話，他說：「不貪名利不貪花」，不貪花就是不貪女人，名利他也不要，女人他也不要。「終朝每日臥彩霞」，他每日都在清靜的道裡頭用功夫。「肚餓猿猴獻桃果」，肚子若餓了，那猿猴會給送桃子來吃。「口渴龍女送檬茶」，口若渴了，龍女送一杯茶來。「勝如漢口三千戶」，那時候在宋明之間，他說我這生活，比漢口三千戶都好得很。「強似京都百萬家」，我比這百萬家都好，他們旁的沒有，只有爭爭吵吵、煩煩惱惱，一天到晚忙忙碌碌，就爲的這個利。我是不要這個東西了，不貪名利，也不想做官去，也不想有什麼權位。

所以「不貪名利不貪花，終朝每日臥彩霞，肚餓猿猴獻桃果，口渴龍女獻檬茶，勝如漢口三千戶，強似京都百萬家。」，你看！他說這話是很透徹，很明白的。所以我們修道，不要修來修去，還在名利、人我是非上鑽著，還想在這權力上用功夫，這完全錯了！

我說的都是人不願意聽的話，但是我願意說，誰不願意聽的，我願意說，這沒法子。

富貴五更春夢，
功名一片浮雲，
眼前骨肉已非真，
恩愛反成仇恨。
莫把金枷套頸，
休將玉鎖纏身，
清心寡欲脫紅塵，
快樂風光本分。

宣化上人開示

莫生染污心

念〈大悲咒〉、修持大悲法的人，切記不要生那種desire（欲念）的妄想。護法善神都跟著修持的人，你一生那種的思想，「這個人……，嘿！我不可以保護他！這麼樣子！這麼搞法！這怎麼可以呢？」所以你們修法，不可以打妄想；不可以又想這個女朋友，那個boy friend（男朋友），不可以的！

你想這個，金剛藏菩薩就拿起寶杵打你，你就該頭痛，再不就該身體也痛。你若頭痛，或者覺得身體不舒服，那就是被金剛藏菩薩打了，說：「你……太不守規矩！你這個東西眞可惡！混帳！你小心一點！不要再馬馬虎虎的，一邊誦〈大悲咒〉，一邊起邪知邪見、打妄想，那是不可以的！

你心裏這一動念，護法菩薩就知道了；因爲護法菩薩有五眼六通，他看見你的身體，就像看玻璃一樣的，從外邊看到你裏邊。你不要說：「我心裏想什麼，他怎麼會知道？」他若不知道，他就不叫佛，不叫菩薩，不叫護法！所以你不能欺騙他。

你不可以存有僥倖的：「啊！不要緊的！打個妄想，大約沒有什麼問題。」你要知道，這妄想一打，就是個染污心，就不是大悲心。

115
法界佛教印經會
台北市忠孝東路六段85號11樓

國內郵資已付
台北郵局
許可證
北台字第6354號

解惑集

摘錄自《佛教新紀元——宣化上人一九九〇訪歐開示》

●**信衆問**：中陰身在小乘佛法中，是馬上投生的。但大乘經典則說，要經過七天至四十九天才能投生。

上人答：中陰身經歷多長的時間，是不一定的的經過幾個大劫，都不一定投生的的；有的立刻投生，這都不一定的。

●**信衆問**：人從哪裏來？怎麼有這麼多人？

上人答：人是從何處來的？人死了，不是都可以再做人，有的做雞、狗等畜生。一切衆生分爲胎、卵、濕、化，根據業報性類，互相東跑西跑，就如同人忽然到比利時，又忽然由比利時到中國，這都是沒有一定的。知道這些事情，對修行上並沒有一定的幫助。

●**信衆問**：我常常感到身心不安——坐也不安，站也不安，該怎麼辦？

上人答：虔誠念〈大悲咒〉，念觀音菩薩聖號，不打妄語。

●**信衆問**：坐禪的話頭「念佛是誰？」「誰在念佛？」不知如何下手？如何用功？

上人答：參「念佛是誰？」「誰在念佛？」要參才行，不是用問的，這是要參的。就像用錐子鑽窟窿，鑽透了就知道了；沒鑽透，你問也不明白。這是「言語道斷，心行處滅」的法門，說也說不出來。旁人能告訴你的，都是假的。

●**信衆問**：有人罵我，可能有兩個原因，一是我前世罵過他，所以今世被他罵。第二是他報是可以的，但不可以想是他人種惡因。因爲你想是他在種惡因，你自己的惡因也就往上長。就算他在種惡因也，也不要這樣想；你這樣想，那你自己也有惡因了；所以這不是個好辦法。不想，就沒有事了。

●**信衆問**：誦「六字眞言」有無量功德，且有七地菩薩住於身上，這是怎麼回事？

上人答：不單誦「六字眞言」有無量功德，不打妄語也會有無量功德；不爭也有無量功德；不貪也有無量功德；不求也有無量功德；不自私也有無量功德；不自利也有無量功德。雖然有功德，但不要執著有功德。「凡所有相，皆是虛妄」，若見諸相非相，即見如來。「修道不要計較功德，儘計較功德，如錢存銀行，存太多了，妄想也多。修行就是修行，要修行。誦經持咒，就是要清淨其心，今內心無妄想，就是無量功德。沒有脾氣就是無量功德，總也不生氣，不發脾氣，不和人吵架、打架，才是無量功德。

●**信衆問**：如何去除貪瞋痴三毒？

上人答：出家人天天都在除貪瞋癡，你連家都沒出，就想一次消除貪瞋癡？如果眞想做的話，可以學龐居士，把你家裏的珠寶，全丟到海裏去。你家辦得到嗎？

●**信衆問**：單身的人，可以辦得到；有家的人，就沒有辦法辦到。把珠寶丟到海裏，怎麼算是幫助人？

上人答：你這是懷疑龐居士的證道。龐居士是最笨的，所以可以證道，你是太聰明了。

新書介紹——《千手千眼》

宣公上人說：「觀世音菩薩是最勤的菩薩、最精進的菩薩、最不願意休息的菩薩。祂一隻手，救人救得少；兩隻手，救人也有限。所以祂就要有千手千眼——千手，可以救大千世界的衆生；千眼，可以照顧大千世界的衆生——祂所照顧的衆生，都是受苦的衆生；祂所救度的衆生，也是有災難的衆生。」

《大悲心陀羅尼經》是末法衆生難遭難遇的一部經；《大悲咒》也是衆生難遭難遇的一部咒。能得到善知識講解明白這部經和這部咒的道理，更是難上加難。因此，經由本書宣公上人淺顯易懂的開示，想要修行「觀音法門」、受持這兩部經咒的人，必能找到一條正確可行的修行方向。

本書係摘錄自宣公上人講解《大悲心陀羅尼經淺釋》、《大悲咒句解》二書之精華，單獨成書之上人開示選輯。

（《千手千眼》流通價一百八十元，郵資三十五元。本書並為法界佛教印經會十月會員書，贈與會員。）

上人與信衆合照於在三藩市十五街時的金山禪寺。下文（聖城長大的孩子）作者幼時隨父母親近上人，前排左起第三位穿橫條衣者即為作者。

聖城長大的孩子

◎易瑞華 文
呂黛麗 中譯

易瑞華，一九七〇年誕生於舊金山。六歲時，與父母搬進萬佛城，當時寺廟剛遷入達摩鎮不久。她在聖城就讀育良小學，一九八八年從培德女中畢業，至史丹福大學就讀；一九九二年分別獲得「人類生物學」學士學位及「東亞研究」碩士學位。之後前往亞洲，目前以博士候選人身份，返回史丹福大學宗教研究院，研究「早期中國宗教」。

從小在聖城長大，對我來說，聖城就是我的整個世界。記得有一次，我試著跟一位大學同學描述我的成長背景，我一口氣講了差不多半小時，他的反應是——「我不懂妳講什麼，我根本想像不出那種生活環境。」我當場被潑了一桶冷水。原來自小身在其中，對我影響至鉅的珍貴的成長經驗，對大部份人來說，是陌生而遙不可及的。

我最早的童年記憶，就是跟父母去聽佛經。每天傍晚，我們全家去到廟上，當大人們唱誦、聽上人開示佛法時，我就和其他的孩子玩耍。上人在亞洲是一位受敬重的高僧，但在我眼中，他並沒有那種高不可攀的樣子；他像個慈祥的老和尚，人人都叫他師父，中文的字面意思就是「老師爸爸」。

我的父母以前經常駕車接送上人去講堂，我也因此在年記很小時，就常跟上人在一起。我總覺得他就是我的祖父，本來就是我的家人；他平易近人，但也有嚴肅的一面。在他長袍袖子裡，總藏著一些糖果分給小孩子吃。有一次，我跟一個同伴，一路追著上人到三樓他的寮房，想再多要一些糖果，結果被上人罵了一頓，說我們太貪心了。當時感到好慚愧，永遠都不會忘記那次的教訓，不過我從來就沒有怕他的感覺。

他的慈悲沒法比，什麼困難你都可以跟他談，他非常非常有智慧。我想我已經認定他隨時都在身邊，不會離開的。不知道別的孩子對他們祖父的感覺，是否和我對上人的感覺一樣？那種完全澈底的信賴，任何事都可以跟他講。從小學到大學，如果我有困擾或必須認眞做抉擇的時候，我都會先去找上人談。

我很小時，上人就常勉勵我，讓我覺得身爲一個兒童，身爲人類，是很重要的，都可以有所貢獻。任何能夠幫助我們發揮潛能的事，上人都鼓勵我們去做；無論男女、老幼、在家、出家，都應該這麼去做，人人平等。

我讀小學時，上人早上開了一門對聯課。對聯是一種中國傳統詩的型式：一個人先寫出一行詩，然後另一個人再對上一行詩。如果小朋友是用英文寫的，就會有人先翻成中文，然後大家再上臺在黑板上對對聯。上人對每一個人都非常重視，不論你是五歲的幼童，或四十歲的首座和尚都一樣。偶而他會叫所有的小朋友聽開示的時候，坐到比丘、比丘尼的前面去。這種情形，在階級分明的傳統寺廟中，是不可能見到的。

聖城中的行事，一向非常傳統、嚴格而保守。比丘及比丘尼都要遵守嚴格的寺規，吃一餐、不倒單，還要隨衆上殿課誦。上人很有彈性，作風創新，而且很幽默。一般的寺廟都是由方丈講開示，大家參加聽法；而上人卻是由弟子先講，最後才輪到他講，有時甚至不講。有時候上人以抽籤的方式，好像玩遊戲一樣，一個比丘尼講完換比丘講；然後該一位女居士講，講完換一位男居士講：這是一種好的示範。

通常傳統佛教的觀念「男尊女卑」，在這兒則一切都非常民主而平等。最後上人會抽一個人上臺復講，或者對剛才所說的內容，做一個評析。然後說不定上人會講一點開示，他所講的都是非常平實的道理，一點也不神祕，不賣弄學問令人聽不懂。他總是不斷強調：「佛法是行的，要把人先做好，凡事不可盲從迷信，要不斷地質疑，思維其中的道理。」這種學法的精神，在我幼小的心靈中，烙下了深刻的印象。

上人這種有別於傳統中國佛教的創新講法方式，也擴展到學校教育上。小朋友們經常被請上佛殿講一些道理。剛開始把我們嚇得半死，但他不斷慈悲地鼓勵我們。一旦我們照做幾次之後，便能表現得很自然了。小學時期另一件令人興奮的事，就是表演佛教音樂劇了。老師會擷取佛經中故事編成劇本，然後有一位比丘尼會編插曲，這是一種很棒的學佛方式。其中的一齣音樂劇——「三車祖師」，還灌成唱片了呢！全班同學得一組進錄音室錄音。

雖然我們學校的活動和貴族私立小學不同，老師也大部份是義務性的，但是我們都能得到最好的教導。我最喜歡上趙法朗老師的美術課（《優雅千年雜誌》第一期封面設計者），她教我們雕塑、素描、彩繪，還記得有一次我們用壓克力彩繪一幅佛陀坐在北加州紅木下的畫。我們不僅僅從書本上學習佛法，我們有各式各樣的活動；我們有許多和出家人相處的機會，也參與寺廟上的活動。

我很小時，聖城內曾舉辦過一次「世界宗教研討會」，有來自各個不同宗教的代表參加。有一群基督教派的信徒就在山門口聚衆示威抗議，我嚇壞了，因爲我不明白聖城做了什麼會使人抗議的事。上人一聲不響，獨自駕著他的小高爾夫球車去跟他們用英語交談，他很少說英語的。他告訴抗議的人說：「站在大太陽底下示威太熱了，請進到裡面有樹蔭的地方來進行抗議活動。」那些正在示威的人，對上人的這個舉動感到很訝異；不願意進來的人就走了，受感動的人就進來，還去參加研習會跟大家一塊兒吃午餐。吃完午餐，他們就告訴大家上人出去邀請他們進來的經過。上人對他們說：「你們可以進來到樹蔭底下抗議；你們也可以到會場裡來說出你們想說的話；你們不必站在外面。」有些人進來後，告訴大家當初他參加抗議示威的心情，以及進來後的轉變。我心想：「哇！了不起！」上人完全沒顧慮到自身的安全，不讓任何人知道，就一個人悄悄地前去找他們談話。他做任何事都是無聲無息地，從來不給自己打廣告，然而他的一言一行都將他的教化展露無遺，眞是稀有呀！

上人有無比開放的心胸，他所眞正關心的不是去推展「佛教」，而是如何幫助人明瞭自己所本具的智慧。記得有一次，上人在開示的時候，提到「佛教」，這個字眼應該不要了，我們應該講「智慧的道求」；任何想尋求智慧的人，上人都視之爲好朋友，並鼓勵他們。我記得漢堡大學有一位天主教神父，每年都帶他的學生來聖城參訪一次。每次他來，上人就讓他在大殿舉行彌撒。天主教的于斌樞機主教也是上人的摯友，上人說，「我要跟做一個佛教裡的天主教徒；你可以做個天主教裡的佛教徒！」

即使在佛教內部，上人也努力結合各宗派，化解岐見。每次聖城舉行傳戒典禮，他一定會同時邀請南傳、北傳的法師一同主持儀式，這是從來沒聽過的。他也在紅木山谷購買了一片地，捐贈給南傳法師阿姜蘇美度建造無畏寺。這樣一來，曼都仙諾郡目前就有代表佛教大、小乘兩種傳統的寺院了。從小目睹上人這一切作爲，我深信各個宗教儘管教法或儀式上有所差異，然而內在的心靈，一定有其共通的地方。我也因此對於人性抱持樂觀的態度。

聖城非常美，而又寧靜、安全，裡面的孩子有安全感。我們有社區（四衆）會議、共掃鄰近環境、聚餐，小孩子們，每週還可以去廚房煮一次點心。我家門前就是一片社區花園。

記得有一年耶誕節，早晨我醒來的時候，家裡一個人都沒有，母親半夜到醫院去了，爸媽只留了一張便條告訴我不在家的原因。起初我有一點害怕，我就跑到大殿去，那時正在舉行念佛七。當我加入大衆一起念佛號的時候，心中就想：「啊！我眞太幸運了！就算爸媽不在身邊，我也有這麼多可信賴的人作伴，也不用事先打電話聯絡。」這兒讓人有一種歸屬感。繞佛時，我就開始數有哪幾戶人家我可以暫時去待著，毫無問題，至少有有六、七家，爸媽不在時，我可以先去待著；這兒的人們都互相關懷。

能夠在這樣安全、寧靜又有愛心的環境長大，確實是一種福報，從小我就可以自由地跟任何人交談。我以爲其他地方都是這樣的，但在我離開聖城之後，我住的地方，鄰居們即使只隔兩步遠，也彼此不認識。剛開始我很難適應，逐漸地我明瞭：不是人人有能力去關懷他人，也學到不能輕易信任別人。然而我仍堅信佛法所說的「衆生皆有佛性」，內心深處都是善良的，也有行善的潛能。

雖然我有這麼美好的成長經驗，等念了大學，才發覺那是一種很不尋常的生活方式。也因此我覺得自己應該離開這個環境，到其他不同的地方去學習。有時候我會感到很孤單，甚至絕望，我的童年難道是我片片斷斷的幻覺嗎？除了我的家人之外，還有別人能夠瞭解它對我的意義嗎？

我有時到其他佛教徒聚會，他們似乎完全不懂佛法。我遇到過對宗教信仰澈底懷疑的人，使我陷入很大的困境。直到去年參加哈佛大學交換學習課程，才有機會遇到和我同年齡的佛教徒。他們目前就讀哈佛大學神學院，其中有一位名叫蘭澄的女學生，目前正在寫一本關於美國的佛教青年的書。國家公共廣播電臺，也邀請她在節目中，談談她採訪一些在佛教社區成長的美國青年的資料，她鼓勵我一起去參加。雖然兩個小時的訪問，並沒有完全播放出來，只擷取了一小部份，但能夠有機會和其他在佛教環境中長大的年輕人交談，對我是一個好的經驗。從那次之後，我就更加主動地去結交同年紀的佛教徒，不論同社區或不同社區長大的，這是很令人興奮的事。在這個過程中，我可以將聖城中長大的經驗，和外出讀書後的生活相結合，兩個看來似乎截然不同的世界，現在逐漸合而爲一了。

宣化上人開示

不退菩提心

我們從現在開始，乃至於成佛，所發的菩提心，要一天比一天精進，永遠都不退轉。

我們從現在開始，乃至於成佛，所發的菩提心，要一天比一天精進，永遠都不退轉。因爲菩提心不退轉，所以你很快會成就佛果；如果退失菩提心，那就慢一點成佛。

我們人學佛法，應該一天比一天精進，一天比一天發大菩提心，不應該退失菩提心。好像常常到佛堂來聽經，要把聽經作難遭難遇想。什麼叫難遭難遇想呢？就是這個法會不容易遇著。你看著我們的法會是很簡單的；可是現在在這個世界上，你找像我們這樣精進的法會，天天講經，天天說法，好像長江裏的水，天天這麼流，總不停息，可以說是沒有。在這世間上，能遇到這樣的法會，無論如何也要忙裏偷閒來聽經聞法。

不論誰講經，都要來隨喜道場、護持道場。我們這兒每天晚間講經，所以每天晚間都要來護持法會；不要分別今天晚間是某某人講，他講得不太好，我不去聽。不要有這種心！無論誰講，都會有眞理，都有所發明。所以如果有時間的人，都應該隨喜法會，不要懶惰。因爲這個法門，是百千萬劫難遭遇；我們現在遇著了，就應該勇猛精進。你勇猛精進，這就是不退失菩提心。不退有三種：

位不退：你若已經證果了，就會不退墮到凡夫上；若證到菩薩果，就不會墮到羅漢；證到佛果，就不會再退到菩薩的果位。除非你自己歡喜，說是我證到佛果，再去現比丘身來教化衆生，這是可以的。

念不退：我們人學佛法，有時就覺得沒有什麼意思——「啊！我不修行了！我不去聽經了！我不歡喜到廟上來了！不歡喜到佛堂去……」，這就是念退了。念退了，就會生出魔障來，魔就歡喜你來。你要是念不退了，一聽佛法，越聽越歡喜聽；越歡喜聽越聽，這就是念不退。念不退，就要行不退。

行不退：行，是修行。修行一天比一天進步，一天比一天用功，勇猛精進，發大勇猛心來修道，這是行不退——你修行也不退。

小故

今年七月間，於聖城舉辦夏令營，擬邀請小朋友、八月底一起歡迎家長和童軍參加！

小朋友看圖說故事——法師與蠟燭

◎侯妍憶

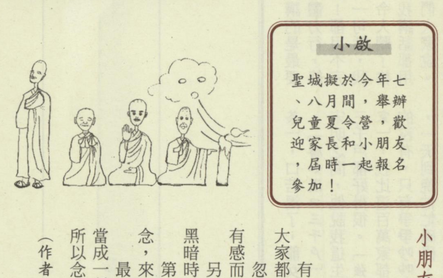

有四個法師，到深山中比賽，看誰修行的最好。但是大家都是高手，一時分不出高下，一比就比到了傍晚。

忽然有一陣風吹過。一位法師看到快被吹熄的蠟燭，有感而發：「蠟燭就像佛法，能燃燒自己照亮他人。」

另一位法師不服氣，也接著說：「蠟燭（佛法）能在黑暗時照亮大地，給我們勇氣。」

第三位法師接著說：「所以我們在念佛時，要誠心地念，來回報大恩大德的佛祖。」

最後一位法師說：「因此我們念佛時，就不能把佛法當成一種比賽，因爲佛法本來就不是用來做輸贏的工具。所以念佛時，心中要有佛。」

（作者為國中一年級生，去年首次參加聖城兒童夏令營）

近期法會活動訊息

萬佛聖城

新年護國息災法會 (1/24)
觀音七 (3/11～3/17)
萬佛寶懺 (4/5～4/29)
在家菩薩戒課程開始 (5/25)
傳授幽冥戒 (5/26)
傳授在家菩薩戒、傳授幽冥戒 (5/28)

Dharma Realm Buddhist Association
The City of Ten Thousand Buddhas
2001 Talmage Road, Talmage,
CA95481-0217 USA
Tel：(707)462-0939 Fax：(707)462-0949

●欲受在家菩薩戒者，須於今年4月30日前將資料寄達聖城。受戒名額，聖城全部只收100名，請早報名。詳情洽印經會。

法界佛教印經會

週日華嚴法會 (1/14)
週日水懺法會 (1/21)
梁皇寶懺法會 (1/24～1/30)
週日楞嚴法會 (2/4)
週日華嚴法會 (2/11)
週日水懺法會 (2/18)
週日念佛法會 (2/25)

台北市忠孝東路六段85號11樓
Tel：(02)2786-3022、2786-2474

●印經會農曆正月初一至初七之梁皇寶懺法會 (1/24～1/30)，聖城法師將返台一起領衆禮懺，歡迎參加，同修賢聖位樂因。

規矩在聖城

◎比丘恆律、恆來、比丘尼恆良二〇〇〇年八月廿日講於萬佛城大殿

比丘恆律：今天我們特別召開四衆會議，因爲相信各位來到聖城都是發心來護持道場，但是時間久了之後，我們的習氣毛病就出來了。這個問題越來越嚴重，所以我們不得不把今天晚課的時間提前結束，來召開這四衆會議，看一看問題發生在哪裡，怎麼來解決。

比丘尼恆良：（比丘尼恆懿中譯）

我正要念萬佛城住宿規矩的時候，稿子掉了下來，所以去揀。這個掉下來是很有意義的，因爲表示一些我們這個規矩已經失去了，所以現在我們要把它揀回來。將要講的這個規矩可以慢慢地說，因爲最主要的是我們的態度：如果我們態度正確，這些規矩，其實都是很自然應該做的事。這裡有些居士，比我在這邊還久，他們也都瞭解聖城的規矩。上人當初設立下來規矩，是爲要保護維持這個道場的。

我先提到一個似乎存在我們之間有些人的錯誤看法，這有需要拿出來討論。一個居士告訴我有關她聽到的一個謠言，說法總和萬佛城是很有錢的。首先，去想法總有沒有錢這個觀念就不正確了。在這裡服務住久的人，都知道上人常常教導我們不要浪費道場的資源。有時候上人會很嚴厲大聲地指責說：「即使我們只浪費道場的一分錢，都會墮地獄的。」也許這對西方人來講很難接受的——爲了一分錢而下地獄是難理解的，認爲這是過分極端的態度。其實這是非常重要的教誨，上人一而再，再而三地教導我們這個觀念。

有一次，上人在法座上講法，說完一段以後正在翻譯時，上人拿一封信出來給侍者念給他聽，再把信封很小心地慢慢撕開，把皺的地方抹平，再翻過來把它壓好。翻譯完以後，上人就對大衆說：「我收到一封朋友寄給我的信，現在我要用同一個信封把回信寄回去，因爲我不想浪費道場的一張紙。」我想大家都聽過，上人的一張紙巾放在他的口袋裡面很久，用了再用，不浪費掉。

上人在他六十多歲將近七十歲時，晚上上樓回寮房，甚至不用手電筒，或者是開壁燈來照亮，因爲他不想浪費一點點的電。我們可以說上人一方面是要保存道場的資源，另一方面也可以說上人的心是像法界那麼大的，他保存道場資源，其實就是保存地球的資源，也是在保護我們居住的地球。

現在我們可以說是生活得比較舒適，吃的東西也比較好，穿的衣服也沒有那麼多的補釘，冬天也有比較厚的衣服可以保暖。所以我們可以說：現在資源來源比較豐富，過的生活是比以前好一點。這些資源都是從那裡來的呢？是從功德聚集來的！其實我們現在所享受的福報，是從上人的功德聚集而來的。那個德，就是不浪費任何東西，要很節儉的，這個德能夠讓我們製造很多的福報。另一方面，上人並不是很小氣的；只要是弘揚三寶、保護道場必需用的，他是最慷慨的。

以前我們都是用我們所有的，不去跟人家要東西；人家捐給我們什麼，我們就用什麼。如果那天人家捐給我們糖果，我們那天吃的就是糖果。我們經常去把外面店裡丟掉的菜，揀回來挑一些還好的部分，來作爲我們的中餐。很多人就有這個想法，說：「喔！萬佛城都不浪費一些舊的、壞的東西，人家丟掉的都會拿來用。」所以有很多人都把他們不要的垃圾來給我們。你不要誤會，以爲我們僧團貪心要好的東西，重點不在這裡。《華嚴經》上講：當你供僧時，你當時的心態是最重要的，還有就是你清淨的程度，這些將決定你的功德。

即使你給的不是一個很有用的東西，但是你供養時的心態，是以你最寶貴的、很難捨的，你捨給僧團，那個功德就相當的大。如果說你給的是一個寶，而你用的是一個很驕傲的心態來供養的話，你所得的果報，就不是那麼好。所以你供養的果報，就是依你供養時心清淨的程度來示現的。

因爲很多人都把他們不要的垃圾來給我們，所以我們的垃圾就越來越多，最後我們必須要花很多出家人的時間，把這些垃圾搬來搬去。事實上這些時間我們可以用來修行，但是我們必須要用這個時間去搬垃圾。當然了，搬垃圾也是修行，但是我們可以用更好、更明顯的修行方式來修行。我不相信所有捐的這些垃圾，都是以很清淨的心來捐的。有些東西，我相信是因爲：「這個反正我都不要了，要丟掉的。」就丟給僧團去處理，到最後，我們聖城還要花一筆錢去把這些垃圾丟掉。所以本來是有一點點的誠心要供養三寶的，結果到最後必須要花掉三寶的一些資源來把它處理掉。

我再一次強調，並不是我們僧團貪心要好的東西。只是我看見有些人的態度已經漸漸走到不對的地方去，所以我們必須要把原則再強調一下，讓大家能夠走到「中道」上去。

我們這是一個大的團體，常常有很多人很容易有這個想法，就認爲這個團體比我大多了，必須要照顧我任何的事情，但這不是到聖城來的正確態度。每個人到聖城來，上人都說只有一個條件，就是誠心。這個誠心，其實就是菩提心。不論你是出家衆或在家衆，這個菩提心，就是要支持保護道場，要使佛教發揚光大，而不是讓這個道場來保護我，讓我發揚光大。在佛教的教法中，我們知道：如果我們很誠心供養的話，我們將得到我們所應該得到的。

很多不管是出家衆或者在家衆，住在這裡有十年或二十年，他們很多是竭盡精力來支持這個道場，有時候由於用盡了身心，感覺到好像是一個損失一樣。只要我們把我們的心保持正道的話，我們是不會有任何損失的。事實上，在這邊是很大的收穫。當你在一個地方很久了、習慣了，你常常很容易就忘記當初你是多麼困難找到這個地方的。

我記得以前上人都在週末的時候，由三藩市到這邊來講法，即使是一般的年輕人，都會覺得非常疲勞。但是上人到達以後，甚至連喝水的時間都沒有，就馬上到講堂來給我們講法，給我們打氣。

有一次，那天可能我們大家都很累了，情緒都很低落，上人就說：「今晚我們要有一個特別的法會！你們每一個人都要起來告訴大家你們認爲聖城有些什麼特別的。」當有人起來說自己感覺聖城有什麼特別時，慢慢大家的精神都提起來了。最後也都像以前一樣，上人是最後講法的。上人說：「我要說沒有人能夠想到的。萬佛城最特別的是什麼呢？全世界沒有像萬佛城那樣，有那麼多的廁所。」當然，有百分之八十都不能用。

我們要常常提醒自己，感激能有機會在這邊。這樣的話，即使我們非常疲倦，情緒非常低落沮喪時，以這個想法來提升我們的精神，也可以保持我們的正念。因爲在修行的道上，最重要的是保持正念，知道我們在做什麼。如果我們很驕傲，或者情緒低落，這都不是正念。

（待續）

法總澳洲新道場——金岸法界

◎黃雪玲 文
比丘尼釋恆哲 中譯

一九七八年上人到馬來西亞時，我有幸拜見並皈依；七九年初次參訪萬佛聖城，後來又陸續來過多次。我之所以能學習佛法，都是拜上人的慈悲，與他爲衆生弘揚佛法不休息之賜。

幾十年來，上人和他的出家弟子一直是我修行上的明燈，使我感激不盡。九〇年隨上人訪問歐洲，在法國時，聆聽上人一席話，知道他要在各處建立道場來弘揚佛法於世界的胸懷，也因此使我想到在澳洲可以設立一個分支道場。

我常去澳洲，知道那裡缺少中國寺廟。因爲要幫助上人完成他的心願，所以我就開始找地。九一年有一塊地，五十三英畝，但計劃書呈遞給黃金海岸市政府被駁回，嚴格的條件使那裡不可能當道場。

我繼續尋找，九六年時發現目前廿二英畝的這塊地，四個月內買得，向市政府申請重新分區也批准了，建築物計劃與環境報告申請後也獲准。

計劃案提出後幾個月，東南亞因爲九七年香港回歸，而受到嚴重的經濟危機衝擊；我的股票受到證券市場和房地產嚴重崩盤，一夜之間，財產淨值剩下不到原來的十分之一。財物的危機，使我受到考驗，當時眞擔心不能完成我建道場的心願。儘管如此，我還是極力祈求觀音菩薩加被。

在把澳洲的幾個產權賣了，又靠朋友與佛友的大力相助，我們朝著實踐上人的抱負努力，縮小原定的計劃案，並開始興建。現在很高興能向各位報告，我們已經完成了一個道場的基本規模。今年四月，萬佛聖城的法師蒞臨講法時，有許多新加坡和馬來西亞的人士與信衆，前來聆聽法音。七月間佐法師、緣法師光臨時，我們把道場無條件獻給法總，道場的規模相信將來會再擴充。

自從七八年遇到上人後，他善巧方便的指導，改變了我的人生，使我在這物質世界中，看見了更高的人生價值。我眞誠盼望澳洲分支道場的建立，能使無量無邊的有情聽聞正法，並且也改變他們的價值觀與生活方式，希望他們也能在上人教導下獲益。若沒有上人的教法，我至今還迷失在苦海中呢！

藉此機會，我要感謝在達成心願前，面臨考驗與種種困難時，所有支持我的朋友，特別感謝實法師的建議與鼓勵。最後，對諸佛菩薩和上人的指引，我永遠感恩。阿彌陀佛！

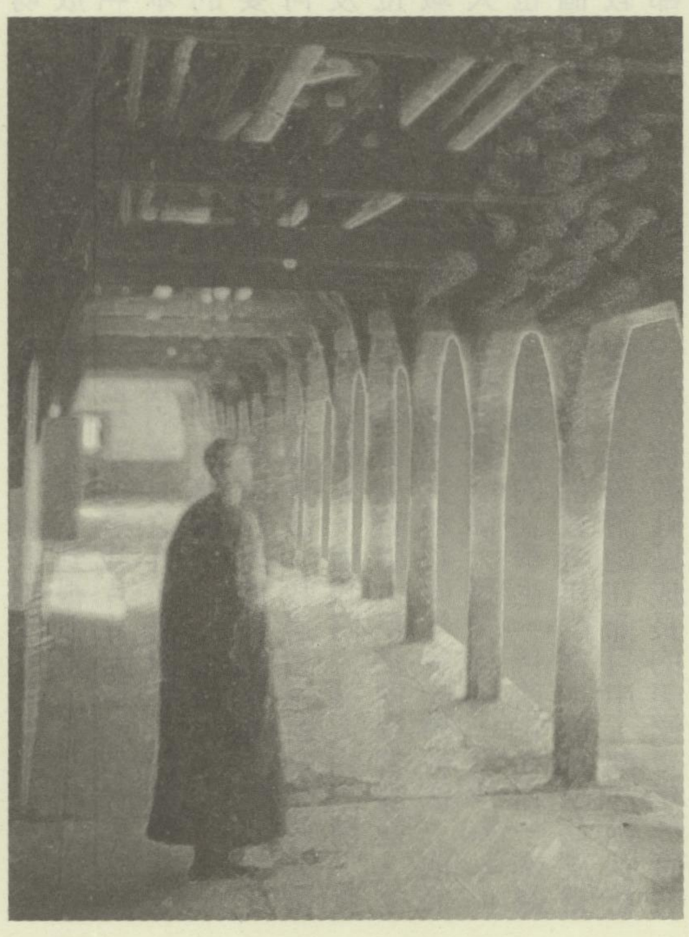

（選自《金剛菩提海》第三六六期）