



# 慈音

2016年12月出刊  
慈音雜誌社發行贈閱

363

## ◎封面故事

正德全國第2家愛心廚房開幕

## ◎本期精彩內容

和尚極力反對現代佛教末法  
時期的在家人受持菩薩戒--

## ●菩薩感應事蹟--

一個叛逆孩子的母親--  
辛酸血淚的真情分享

## ●能量管的探討與見證

神奇科學管，健康由它管

## ●正德秋季獎學金獲獎學生心得分享

我與佛法的邂逅

佛教正德慈善基金會  
電視台  
愛心廚房  
9566-599  
貧病與殘障  
一般民眾  
自由捐助  
敬請發心護持  
正德愛心廚房



正德 line@

正德開山和尚 常律法師的慈悲創舉-正德全國第二家愛心廚房-宜蘭分院附設愛心廚房  
105. 11. 20在羅東地區正式開幕，提供有能量的健康蔬食，關心國人健康，照顧社會弱勢。

正德全球資訊網 [www.chengte.org.tw](http://www.chengte.org.tw)  
慈音雜誌電子報 [blog.roodo.com/cthci/](http://blog.roodo.com/cthci/)  
常律法師 FB [www.facebook.com/MasterChangLyu](https://www.facebook.com/MasterChangLyu)  
正德官方 FB [www.facebook.com/chengte1986](https://www.facebook.com/chengte1986)



財團法人正德社會福利慈善基金會  
財團法人正德癌症醫療基金會  
財團法人正德文教傳播基金會  
內政部評定全國級優良基金會

正德電視台 <http://tv.chengte.org.tw/live.html>



歡迎加入正德癌症醫療基金會長期愛心醫藥會員，發揮您的愛心，讓千萬人受惠。  
捐發票蓋醫院，電子發票愛心碼179。

## 決定往生西方世界

阿彌陀佛在因地時，曾發四十八度生大願，其第十八願說：

「我作佛時，十方眾生，聞我名號，至心信樂，所有善根，心心回向，願生我國，乃至十念。若不生者，不取正覺。」臨命終專心稱念阿彌陀佛名號，雖只十念，亦能往生西方世界。

第十九及二十願說：

「我作佛時，十方眾生，聞我名號，發菩提心，修諸功德，奉行六波羅密，堅固不退，復以善根回向，願生我國。一心念我，晝夜不斷，臨壽終時，我與諸菩薩眾，迎現其前。經須臾間，即生我刹，作阿惟越致菩薩。不得是願，不取正覺。」凡發願欲生其國者，臨命終必來接引往生。

又第二十一願說：

「我作佛時，十方諸佛，聞我名號，繫念我國，發菩提心，堅固不退。植眾德本，至心回向，欲生極樂。不果遂者，不取正覺。」凡作善事之後，若將功德，回向求生極樂，必得往生。又阿彌陀佛每發一願之後皆說「若不果遂者，不取正覺」，這是向世人保證：不管您是持名念佛或發願求生，還是修諸功德迴向命終往生西方世界無障礙，必定往生西方世界。

唐時善導大師，更直接了當的說：「萬修萬人去」。綜觀佛教歷史，只要真修念佛，沒有一個不往生西方世界的。

### 好消息

#### 常律和尚「佛學Q&A」開放網站請示公告

即日起，若您有任何佛學及人生各種問題，歡迎利用正德網站留言向和尚請示。和尚將利用每星期一，於正德台北分院錄製「與老和尚有約」單元中為您解答。

**(本節目日後亦將於正德電視台播出) 歡迎多加利用！**

## 賀 正德全國第二家愛心廚房 宜蘭分院附設愛心廚房開幕了！

105年11月20日宜蘭愛心廚房隆重開幕，演音師與立委陳歐珀夫人徐慧諭、宜蘭縣議員陳鴻禧、劉添梧、吳秋齡、宜蘭縣政府/社會處處長劉富美、宜蘭縣社會福利聯合勸募基金-董事長陳耀德蒞臨剪綵。



當日愛心廚房  
民眾用餐熱絡



**羅東愛心廚房**  
電話：(03) 9566-599  
地址：宜蘭縣羅東鎮  
忠孝路117號  
(公正國小附設  
幼稚園對面)

**用餐時間：**  
中午 11:30 - 13:00  
晚上 17:30 - 19:00  
每週一至六(週日休)

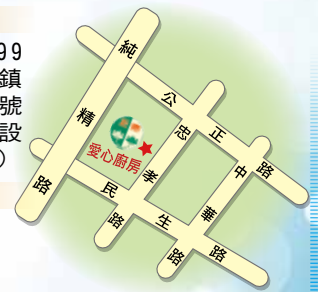

# 正德秋季獎助學金嘉惠學子

105年正德秋季獎助學金於全國十個分院同步舉行，各界熱烈參與，共同關心這群國家未來的主人翁，希望幫助他們逐步實現夢想。



立員李昆澤與受獎學生合影



高雄市議員邱俊憲與受獎學生合影



獎學金頒獎典禮-立委王惠美致詞



前立委陳杰代表頒發獎學金



獎學金頒獎典禮屏東縣政府教育處處長劉淑美致詞



彰化縣政府秘書黃慧姿代表頒發獎學金



## 105秋季獎助學金各院頒發人數及金額一覽表

院別	人數	金額
高雄	47	213,000
台南	57	254,000
新營	68	305,000
彰化	38	158,000
埔里	17	70,000
台中	39	178,000
台北	53	243,000
宜蘭	77	339,000
花蓮	57	242,000
屏東	45	198,000
總計	498	2,200,000



## ◆105年正德全國各院獎學金頒發典禮獲獎同學合影◆



埔里分院



花蓮分院



屏東分院



彰化分院



宜蘭分院



台北分院



高雄總院



台南分院



台中分社

◆學生透過志工服務、公益活動，學習服務的人生觀，青春不留白。



學生參與慈善愛心義賣及捐血活動，難得體驗，莫不專注聆聽服務解說。



與志工們共同參與活動宣導，意義非凡。



環境打掃整理服務



街頭愛心勸募、發票募集



慈音雜誌包裝作業



文宣寄發處理



**正德慈善基金會 · 正德癌症醫療基金會**  
**正德文教傳播基金會附設正德公益電視台**  
**本基金會榮獲內政部評定為全國性優等基金會**  
 正德網站：[www.chengte.org.tw](http://www.chengte.org.tw) e-mail:[cthci01@gmail.com](mailto:cthci01@gmail.com)

**佛教正德慈善中西醫機構 · 正德西方蓮社 · 正德佛堂**

正德旗山(中西)醫院／高雄市旗山區中華路618號 電話：(07) 662-2391  
 正德僧伽中醫診所／高雄市鳥松區本館路44-5號 電話：(07) 379-0288  
 正德台北中醫診所／台北市大同區民權西路125號 電話：(02) 2593-3658

高雄總院／高雄市鳥松區本館路44-8號(澄清湖前500公尺右轉)  
 電話：(07) 370-3456 傳真：(07) 379-0532

新營分院／台南市新營區民族路186號  
 電話：(06) 635-5819 傳真：(06) 633-6664

台南分院／台南市中西區民生路二段181號  
 電話：(06) 222-8611 傳真：(06) 222-9822

彰化分院／彰化市民生南路56號  
 電話：(04) 727-0006 傳真：(04) 725-9407

員林分院／彰化縣員林市林森路139號  
 電話：(04) 833-5600 傳真：(04) 833-5601

台北分院／台北市大同區民權西路125號(承德路口)  
 電話：(02) 2593-3658 傳真：(02) 2597-7281

宜蘭分院／宜蘭縣羅東鎮建民街32號  
 電話：(03) 961-7617 傳真：(03) 961-7529

花蓮分院／花蓮市尚志路5號  
 電話：(03) 834-3188 傳真：(03) 832-5637

屏東分院／屏東市公園西路107號  
 電話：(08) 734-6749 傳真：(08) 734-6753

台中分社／台中市東區建德街243號  
 電話：(04) 2215-1545 傳真：(04) 2215-1547

永和分社／新北市永和區秀朗路一段50號  
 電話：(02) 2232-7799 傳真：(02) 2927-3377

埔里大佛山／南投縣埔里鎮福興路110巷105號  
 電話：(049) 293-0923 傳真：(049) 293-0711

加拿大分會／電話：(604) 255-3113 澳洲分會／電話：(613) 974-89895

**護持正德 請多加利用下列捐款方式**

1. 就近至正德全國各地分支機構繳費
2. 由本會勸募委員及代理委員服務收費
3. 信用卡定期扣款(每月授權扣款)
4. 銀行或郵局定期轉帳(存簿每月定期扣款)
5. 郵局劃撥(內附郵局劃撥單歡迎利用)
6. 正德網站刷卡：[www.chengte.org.tw](http://www.chengte.org.tw)
7. 銀行匯款：台灣土地銀行 青年分行 銀行代號：005 帳號：038005219989(醫療)

若有其它捐款問題，請參閱本刊夾頁或洽正德全國各地分支機構

**正德慈善志業篇 - 社會關懷、急難救助 (105.10)**

為實踐 開山和尚慈悲濟世理念，不忍眾生苦，各院志工們利用工作之餘，化作和尚的千手千眼，聞聲救苦，傳送正德大愛到每一個需要的角落。

院別	案主	補助金額 (每次/元)	案由
高雄總院	李○水/男/66歲	3,000元	案主頭部、右手前臂上臂、右小腿足部電燙傷，無工作能力。
	吳○華/女/77歲	2,000元	案主左側髖骨脫臼，左側脛骨骨折，且為低收入戶。
	翁○芷/女/19歲	3,000元	案主卵巢生殖細胞腫瘤併腹水及右側卵巢線維瘤第一期，且為低收入戶。
	吳○祥/男/51歲	2,500元	案主第二、三四腰椎骨折，無法工作。
	林○郎/男/63歲	2,500元	案主肺癌、陳舊性心肌梗塞，無法工作。
	郭○賓/男/29歲	2,500元	案主右人工關節術後滑囊炎，無法工作。
	楊○龍/男/50歲	3,000元	案主外傷併顱骨骨折、顱內出血，無法工作。
	陳○星/男/37歲	2,500元	案主頭部外傷併蜘蛛膜下腔出血，且為中低收入戶。
	莊○城/男/58歲	2,000元	案主鼻咽癌第四期，且為低收入戶。
	郭○杏/女/51歲	3,000元	案主重度憂鬱症，有自殺傾向，且為低收入戶。
	劉○錦/女/49歲	3,000元	案主雙極疾患(俗稱躁鬱症)、有關侷限症狀性癲癇，為低收入戶。
	徐○芳/女/39歲	2,500元	案主是單親家庭，育有一男一女，小兒剛滿月，無固定收入，為低收入戶。
	謝○堂/男/46歲	2,000元	案主左手第二到五指創傷性截指指皮瓣重建，無法工作。
新營分院	王○政/男/54歲	2,500元	案主重鬱症復發，中度妥瑞氏症候群且為低收入戶。
	李○平/男/36歲	2,400元	案主右手第三掌骨折，無法工作
	李○鋒/男/51歲	2,500元	案主雙下肢慢性潰瘍，無法工作
	蔡○清/男/66歲	2,000元	案主罹癌多年，需靠藥物控制，無法工作。
屏東分院	陳○煌/男/41歲	2,100元	案主身上長滿瘡，少隻手無法工作，經濟不足。
	韓○元/男/48歲	2,400元	案主膀胱癌又轉移腎臟，無法工作，生活陷困境。
	傅○璋/男/48歲	3,000元	案主患有心臟血液逆流，雙腳無法久站，疾病纏身。無法工作，又無住所，只能在車站休息，生活困頓。
宜蘭分院	蔣○梅/女/35歲	2,000元	案主上月卵巢切除，家中經濟靠案主以打零工維持。
	卡○烏促/男/36歲	2,000元	案主重聽障礙，父母雙亡且照顧洗腎阿姨，生活困頓。
宜蘭分院	傅○燕/女/57歲	2,000元	重大傷病，罹患大腸癌，無維生能力。
	蔡○輝/男/39歲	3,000元	案主罹患胃惡性腫瘤，獨居無收入，目前病情已控制住，要固定追，無能力支付醫療費用。
	林○華/女/50歲	2,000元	案主患有氣喘，無法工作，先生患有先天小兒麻痺症，行動不便目前在家休養。
	何○鳳/女/53歲	2,100元	案主獨居無親人照顧，已洗腎13年患有「腎病變末期」的重症，無工作收入。
	黃○右/女/52歲	2,000元	案主輕度憂鬱，意外滑倒墜落堤防，腳後跟粉碎性骨折，無法工作。

**申請本會長期救濟啟事**

因常有不法份子以威脅方式，要求本會長期救濟，凡申請救濟者皆得先經本會派員訪查並審核通過，當予救濟。若無通過者，欲以強迫檢舉之手段，威脅本會救濟者，當以恐嚇勒索罪名報警處理，並向法院提出告訴，絕不寬恕。

本會當善用大眾所捐助的每一塊血汗錢為本會職責，凡申請救濟者，當自重自愛，請勿造成本會困擾。  
 佛教正德慈善基金會 敬啟

院 別	案 主	補助金額 (每次/元)	案 由
台北分院	蘇○庭/女/35歲	3,000元	案主先生往生撫養5個小孩，目前失業。
	林○雄/男/41歲	3,000元	左側上臂尺神經損傷和左側膝部皮膚缺損，在家療養，無法工作。
	張○碩/男/43歲	2,500元	案主同修憂鬱症、母親中度失智、育3子，工作不穩定，案主生病就醫住院，經濟困頓。
	彭○源/男/62歲	2,500元	案主夫妻因為生病導致無法外出工作。
	劉○燕/女/34歲	2,000元	案主罹癌，夫高血壓、糖尿病，夫妻失業，經濟困頓。
	高○銘/男/46歲	3,000元	案主患慢性骨髓炎開刀64次，妻子脊椎受傷開刀失敗行動不便，生活困苦。
	李○秀/女/53歲	2,500元	案主患有精神病，腰椎動過大手術，腳無力膝蓋退化，每天疼無法工作。
	黃○君/女/41歲	2,000元	案主中低收入戶，有憂鬱症，借住朋友家，靠社會局補助及每月打零工，入不敷出，經濟困頓。
	徐○福/男/56歲	2,000元	案主工作中失去了左眼和手指，身心障礙者，年老無法工作，借住朋友家靠資源回收過生活。
	黃○坤/男/47歲	3,000元	案主患有強迫症，單身和父親跟三弟同住，因工作不順、生活不穩定，常常被父親趕出去。
彰化分院	陳○東/男/55歲	3,000元	案主車禍無法工作，母親住安養院費用及租金付不出。
	許○身/男/83歲	2,000元	案主年事已高，兒子又長期住安養中心。
	陳○良/男/32歲	2,500元	案主出二次車禍，暫時無法工作。
	蔡○得/男/47歲	2,500元	案主單親扶養一女，中風無法工作。
	曾○喜/男/48歲	3,000元	案主罹患癌症治療中，無法工作。
	鄭○智/男/45歲	2,000元	案主罹患愛滋病，目前無工作。
	王○維/男/9歲	2,000元	案主年僅9歲，與阿公相依為命。
	林○鴻/男/38歲	2,000元	案主工作不穩定，又出車禍，經濟不足。
	謝○容/女/35歲	3,000元	案主遭逢家暴，又要撫養三名子女。
	蔡○勳/男/54歲	2,800元	案主糖尿病須截肢，暫時無法工作。
台南分院	名○香/女/27歲	2,200元	案主腳部受傷無法行走，無依無靠。
	陳○萍/女/45歲	2,000元	案主目前因跌倒骨折，無有收入。
花蓮分院	陳○誠/男/47歲	2,000元	案主因尼伯特颱風受創屋頂全掀開，租屋做生意家俱全部泡水，家中經濟一夜成夢幻泡影，陷入困難。
台中分社	王○政/男/54歲	3,000元	案主其二弟因車禍致胸以下癱瘓，父母皆不在又需照顧祖父母，無法工作、生活拮据。
	吳○中/男/33歲	3,000元	案主為重度精神障礙症、腎病變需洗腎又糖尿病誘發視力受損、生活拮据。
	郭○秋/男/72歲	3,000元	案主為單身、罹患肺浸潤纖維、肺結核，無法工作。
	陳○雄/男/77歲	3,000元	案主為單身、罹患冠狀動脈疾病，慢性阻塞性肺疾病，慢性充血性心臟衰竭，慢性腎衰竭，無法工作。



施者忘施，是修福，是真布施；  
受者知恩，是修德，是真感恩。

-- 常律和尚 清涼法語 --



# 旗山佛教正德醫院

--常律法師慈悲濟世宏願--正德第一家南部都市型醫院成立

禮聘醫學中心級醫師駐診服務

診療項目

內科、家醫科、感染內科、胸腔內科、骨外科、  
復健科、癌末腫療科、風濕免疫科、肝膽腸胃科、  
心臟內科、新陳代謝科、一般外科、  
神經內科、中醫科

附設 護理之家 評鑑甲等  
洗腎中心、中醫門診



廣聖護家提供住民，貼心親切、專業的優質照護。

【開山和尚 常律法師法語論】

## 和尚極力反對現代佛教末法時期的 在家人受持菩薩戒

在家菩薩戒共有六重戒二十八輕戒，和尚極力反對現代末法在家人受持菩薩戒，因以現在社會環境背景及在家眾生根器，根本無法實踐菩薩戒，萬萬不可只求名相而受戒，卻輕易的經常造犯菩薩戒，反遭受破戒之罪。更期寺院道場應以負責任的態度，秉持著出家人應有的情操及良知，千萬不可輕易為在家人授菩薩戒，徒增在家眾經常犯戒造罪之機率，於心何忍也！



我常律願以個人的生命及人格保證，在家人根本無法行持菩薩戒的，若我妄語，當下惡道永不出脫。

我自出家至今二十年來，所見到的每位受過菩薩戒在家弟子，對菩薩戒之戒條戒義完全不明，更遑論守戒；縱使明瞭，我也從未見到能遵守在家菩薩戒條的在家居士。在家人連根本的五戒，都無法遵守圓滿，又如何行持更微細的菩薩戒呢？真如盲人瞎馬，不切實際。

民初高僧弘一大師曾當眾宣說，他是一個連五戒都守不清淨的僧人，故自稱為慚愧僧，每每於他書寫的偈文末，落款皆提慚愧僧 弘一。身為高僧者，亦自認五戒都難以守戒清淨，何況在家者。

在家人受戒不是在趕廟會，更不可求名相，在未瞭解「菩薩戒目」的意涵之前，切勿輕易受戒；更不可因師父或他人鼓勵而盲目受戒。犯戒受罪是自己，無人頂替。所謂明知不可為而為之，是為癡人。

### 現國內佛教寺廟道場授戒風氣浮濫

現佛教寺廟道場授戒風氣相當浮濫，不了眾生習性，以及事先為在家人詳解戒條內涵，動輒就鼓勵大眾受戒，非出家人應有的宗教情操，實不可取也。

在家人真要受持菩薩戒而不犯戒，除非你隱居山上，獨自一人修行，則易受持；否則要三思後行，勿輕言受菩薩戒。因菩薩戒言，若起個妄心、動個惡念皆犯戒，真是難以修持。

當我常律，以我的良知提出勸言，相信一定有佛寺道場定會提出反駁的理由來批判我所提的論點想法，甚至會說我邪知邪見；希望同參道友要批判之前，先摸摸你們自己的良知吧！切勿陷在家人於戒罪不義之中，方是厚道出家人的風範也。

更希望大眾要聽實在話，勿聽好聽話，因現這個時代，願講實在話的人太少了。因為講實在話，顧人怨，招人嫌，遭排斥，受誹謗，故實在話無人敢講，實在話難以聽聞。大眾知否？



只要你自己認為對的事情，朝著對的方向去做，  
不做第二想，將來一定會達到目標的。

-- 常律和尚 清涼法語 --



## 與明師有約

-- 開山和尚開示佛學問答 Q & A

【請示】如果亡者沒有往生西方極樂世界，依照菩薩指示，做功課功德，通常要多久才能往生西方世界本地？

和尚開示：

如果亡者沒有往生西方極樂世界，你要時常為他辦超度，還要誦《阿彌陀經》，念佛回向給亡者，亡者本身也要念佛。所以，三時繫念超拔法會、在二時繫念誦完經就要為亡者開示，就是在勸導亡者念佛。在無形的世界，不要只做流浪鬼，在外面亂跑，要念佛、信佛，信願行具足，才可以往生西方世界。在人間可修行，在鬼道也可修行。可以從小鬼修成大力鬼、大福報鬼。我們人好好的修行，也可以改變我們的命運，讓我們越來越幸福、健康、平安。所以鬼道眾生也要信佛，靠自力念佛，靠陽道的子孫為他做功德、超度，讓他早日功德圓滿，往生西方世界。

天上的天人都在享福享樂，不懂修行。所以，第二天的天王釋提洹

因，祂皈依佛陀後回到天上，就在天上蓋一間「善法堂」，希望天上的天人，都能跟天王一起來「善法堂」念佛、打坐、修行，命終才不會墮入三惡道。但是有很多天人不聽天王的旨意，祂不要念佛，不去「善法堂」，只懂享樂，祂忘了危機，沒有危機意識。無論是天人、凡人，只要太享受太富貴，都很難修道。

### 在人間修行一天，勝過在西方極樂世界修行一百年

所以，佛在《四十二章經》說：修道有二十難，其中一難就是富貴修道難，還有一種貧窮修道難。太有錢、有勢，太富有，要修道很困難，要念佛很困難；太窮要念佛，要學佛也很困難。人的世時間過得很快，一下子就從少年、中年到壯年到老年，要珍惜每一分每一秒。

佛在《大阿彌陀經》言，在人間修行一天，勝過在西方極樂世界修行一百年，不趁此時修，要趁何時？所以，親人沒有往生西方極樂世界，功課功德要做多久，要看個人的福報因緣及子孫孝順的程度。你可以自己來請示菩薩，自己的祖先、往生的親人，若沒有往生西方極樂世界，到底要為祂誦多少部《阿彌陀經》，念多少佛號，或要超度幾次，才能讓祂往生西方極樂世界？我們正德佛堂的菩薩非常靈感，絕對不會讓你失望的。

### 知見影響命運

智慧影響知見，知見影響思想；  
思想決定性格，性格決定命運。

-- 常律和尚 清涼法語 --



## 一個叛逆孩子的母親-- 辛酸血淚的真情分享

常有警察到家中處理家暴，於是進出警察局，協尋兒子成了家常便飯。兒子還曾持刀嚷著要自殺，甚至跑到家裡頂樓揚言要跳樓...等荒唐行徑，讓我身心飽受折磨。

■高雄總院／黃○娥

### 乖巧貼心的孩子

小兒子在國一前是一個乖巧、善良、孝順、貼心的小孩。每次看見流浪狗，總會要求我能不能帶回家養；學校、家裡有好吃的東西，一定留一份給我；晚上睡覺時會抱著我說：「媽媽，謝謝你！照顧我，辛苦了，我愛您！」

### 青春期的叛逆

沒想到，在國二下學期時，孩子整個心性完全改變，曠課、逃學、網咖、飆車、離家...；朋友也越交越多，更廣更雜；抽菸、喝酒、吃檳榔，參加廟會活動等樣樣來。曾有二次騎朋友機車摔倒，滿身是傷，並要求我們買機車給他。因為拒絕他，而離家一個月；甚至參加幫派活動，屢勸不聽。家中同修與兒子常爆發肢體衝突，爭執、吵架不斷，父子會各自打電話報警。常有警察到家中處理家暴，於是進出警察局，協尋兒子成了家常便飯。兒子還曾持刀嚷著要自殺，甚至跑到家裡頂樓揚言要跳樓...等荒唐行徑，讓我身心飽受折磨。

### 飽受折磨的心路歷程

就讀國中期間，兒子曾與鄰居小孩偷竊機車，開庭當場被收押，關了二個禮拜，保護三年。出來乖一陣子，之後又開始我行我素。常半夜



偷跑出去，有時候好幾天不回家。又驗尿疑似有吸毒，因不服管教，又關一星期。國中差一點無法拿到畢業證書，經導師幫忙，才順利畢業。原本期待上了高職，應該會懂事。但顯然情況並未改善，本來讀日校，又轉夜校。夜校讀了一個多月，在網路上結交一個女朋友後，不想讀辦休學。休學一年，不是跑出去，不然就是在家玩電腦，過著日夜顛倒生活。我整天擔憂、害怕，身心俱疲，無法入眠。淚流滿下，對兒子親情勸說，還是無法把兒子拉回來，又因同修個性固執很難溝通，自己差一點得到憂鬱症。

### 認識正德，得知請示法門，比中樂透還高興

之前對正德的認識，只在一些路段看到看版，知道「正德要蓋癌症醫院」。因一位朋友問我知不知道正德電話，她想捐款。真巧鄰居家中正好有一本慈音月刊，於是打電話到本館路詢問，馬上替同修、女兒、兒子繳交功德款，兒子多繳建院委員一萬元。繳了二個月，一次與鄰居走路散步，她說：「她在正德，請示菩薩有關兒子的事。」

我當時眼睛一亮，反問她：「正德，請示菩薩。」她說對，我感覺像中樂透，比中樂透還高興，馬上向她要電話，預約請示時間，朋友一再強調，很不容易預約。但我很幸運，馬上預約隔天時間。

我在104年12月30日開始請示，我依照菩薩指示，功課做完，馬上再預約請示時間。發覺兒子漸漸有改變，但請示過程，也有出狀況，總自我勉勵「有佛法，就會有辦法」，相信菩薩，常常默念佛號，深知自己乃因無始劫以來，自己所造的業，今日須償還。

雖然無法全然獲得同修認同，但我知道，這是我唯一機會、也是最後希望，我一定要全力以赴。只告知同修：「您不支持沒關係，但我一定要這樣做！」參加法會期間及在家做功課，同修雖然不高興，但沒說什麼。



兒子所交女友因未滿14歲，女方媽媽告兒子妨害性主權，向法院提告，女方媽媽要求40萬，經一再協調，最後25萬達成和解。兒子心有不甘，是男女朋友，一切都是女方主動，所以一再於FB上PO文表達不滿，開庭當天，法院又當場收掉，要求兒子寫悔過書，直到法官滿意，才能釋放。關了一個多月，法官一直不滿兒子寫的悔過書，開學在即，同修得知，法官一直沒有要釋放兒子。

於是打電話給我，因我正在做法會，同修非常不諒解，但我深知，此時參與法會，對兒子是最好的幫助；因在自家佛堂拜佛時，那種無助、心痛與疲累，難與外人道，想要放棄，幾度崩潰大哭，感覺已走到懸崖邊的無助，哭完擦乾眼淚，告訴自己要堅強，勇敢面對，因為一切都是自己的因緣果報，怨不得別人。

### 有佛法，就有辦法

再次請示菩薩，師姐安慰我，菩薩或許另有安排，我決定放下不安與牽掛，專心做功課及默念阿彌陀佛，安住自己的心，「有佛法，就有辦法，深信菩薩。」真的不可思議，法官打電話告知，兒子可以出來了，隔天剛好開學，用至誠心，深信菩薩，事情一定會圓滿。

我知道，今日一切所發生事，都是自己無始劫以來，所造不善的業緣成熟遇到，一定要接受果報，但請示期間得不到家人、同修支持、認同，信心會動搖、會沮喪。感恩師姐鼓勵，謝謝師姐，總是聽我淚流滿面訴說，因師姐適時開導、鼓勵，讓我能有信心，勇敢面對，充滿希望。

目前兒子白天在加油站打工，晚上上課，一切感恩菩薩，也感恩開山和尚，創立了請示法門，解救了眾生無量的苦，讓眾生知道懺悔過去的諸惡業。感恩您！阿彌陀佛，少造業多念佛。



## 有佛法就有辦法，心誠則靈

依常律和尚的開示修持藥師法門，沒準備好的周阿麗奇蹟考上  
公務員，傳授給外甥女也是神奇地連考連中。

■文/周阿麗分享



**因**為對常律和尚的開示堅持信心並依教奉行，在沒有做好考試準備的情況下，原本只是心存僥倖，死馬當活馬醫，修持和尚教導的藥師法門三個月，竟然奇蹟考上低錄取率的公務員，新營分院的周阿麗直呼，佛法無邊，感謝和尚。

後來她把和尚的教導與外甥女分享，想不到間接傳授也生效，原本成績不樂觀的外甥女也突破成績而考中了。

正德佛堂的觀世音菩薩靈感眾所皆知，正德殊勝助念法門遠播全球，故多數師兄姐分享的是請示菩薩後得以解決問題的心得及感應，或是透過助念而產生的心得及感應，周阿麗則是親身感應到常律和尚教導的佛教財神爺藥師琉璃光如來的修持方式實在慈悲應驗。

周阿麗是民國93年準備高普考，那時是在某數位學苑看DVD，因是商科出身，故選擇財稅行政科，當時要準備會計、經濟、稅法、財政學、民法、租稅各論、國文、英文、歷史、地理、公民等共十一科，加上高普考錄取率低，常要考個幾年才上得了，周阿麗準備的時間不長，原本不抱太大希望，只是心存僥倖，硬著頭皮試試，當時對於茫茫未知的未來是挺擔心的。

那年的四月剛好「正德」新營分院舉辦三昧水懺法會，法會中聆聽常律和尚開示藥師法門，極為震撼。其實和尚早就開示過了，她突然覺得這是最需要的，為什麼這麼笨不知要早點依教奉行，於是下定決心

按照和尚開示的方法去做，在考試前三個月每天早晚持誦《藥師經》1部、藥師咒108遍及禮拜藥師佛108拜。

當時周阿麗是投機心態，死馬當活馬醫，因為七月就要考試，根本讀不完，好幾科課本都還是新的，怎麼考試呢？只好請藥師琉璃光如來幫幫忙囉！就這樣連續做了三個月，在考試前二周每天加誦《地藏經》迴向。

還沒考試她就覺得不會上，考完試後，更覺是完全沒機會上榜，因為只讀會計、經濟兩科，沒讀完如何考得上呢？如果就這樣考不上不就太傷害準備好幾年的人嗎？

一放榜，沒想到奇蹟發生，竟考上了，意外中的意外，真是不可思議！深感佛法無邊，感謝諸佛菩薩的加持及護佑，十分感謝和尚。

後來補習班要求寫考上心得，周阿麗說沒心得，全靠諸佛菩薩的加持護佑以及和尚開示，是佛法無邊。沒讀完會考上嗎？騙人的啦！可是事實如此啊！

後來周阿麗的外甥女也是受益者，她高中成績算是中下，怕考不上國立大學，而私立學校要負擔龐大的學費，周阿麗就分享常律和尚開示的藥師法門，外甥女很聽話，認真照做，很神奇，竟然意外考上國立學校。

外甥女說聯考成績比學校模擬考高很多，更訝異的是，在學校模擬考成績比外甥女高的同學，聯考成績竟低於她，而同時也申請到了戴竹獎學金，四年十一萬，外甥女也深刻體會到佛法無邊以及和尚的教導，不可思議，具有無法解釋的力量，直到大學畢業後，準備國營事業考試時，外甥女奉為圭臬，照做無誤，想不到，也考上了。

有佛法就有辦法，心誠則靈，信則有，不信則無，這是發生在周阿麗及外甥女身上的真實故事。

周阿麗說，常律和尚的開示，有些人往往聽聽就過了，其實如能用心記個一字兩字一句兩句，再付諸實行，對於人生路上將是受益無窮。

# 神奇科學管，健康由它管

使用能量管，解開茹素者罹患癌症比率高的迷思，也讓大眾重新認識食品安全的重要性

■彰化分院／黃振鳴

**感** 恩 和尚導師在百忙當中，撥出時間以實事求是的科學研究精神，不厭其煩的為弟子們解說能量管的原理，使用方法。並且多次公開場合中測試食材的安全性，教導弟子們明瞭食品安全與健康息息相關。知道凡是吃進肚子裡的東西，到底是好壞 有毒無毒。有能量無能量，在在詮釋病從口入的重大議題。

今天正能量了嗎？有了能量管，生活裡多了不少健康的話題。多了預防保健的知識。有了能量管，自我健康有防護。每天把它帶在身上，為自己為家人能量測試，購買回來的食材，日常生活用品都有它來把關，好壞馬上見真章。

例如家中食用的糙米，測試是無能量，買回來的蔬菜亦是，經過高溫川燙煮過，再測試已經成正能量，在高溫川煮的同時已經將農藥重金屬成份去除，讓食安更放心。有了能量管，也讓孩子喜愛的泡麵。餅乾零食。在測試後紛紛進入垃圾桶，也讓家人在選購食品時多了謹慎。在測試自己所持的大悲咒水、藥師咒水、佛號、咒語等皆是正能量；甚至念佛機播放出的佛號都是正能量。

為會員信眾測試時，如是無能量，告訴對方默念佛號，皆可正能量，也讓被測試者大嘆神奇不可思議。告訴多念佛的好處，這也見證佛法無邊不可思議，佛法在恭敬心中求得，更證明心誠則靈的道理，用科學道理證得的答案。誠如信願行的去實行，在測試的當下，要放下心思雜念，放空自己。

感念 和尚導師教導大眾認識能量管，使用能量管，解開茹素者罹患癌症比率高的迷思，也讓大眾重新認識食品安全的重要性，神奇科學管，健康由它管。

## 郵政劃撥存款收據

### 注意事項

- 一、本收據請妥為保管，以便日後查考。
- 二、如欲查詢存款入帳詳情時，請檢附本收據及已填妥之查詢函向各連線郵局辦理。
- 三、本收據各項金額，數字係機械印製，如非機器列印或經塗改或無收款郵局收訖章者無效。

## 請寄款人注意

- 一、帳號、戶名及收款人姓名、通訊處請詳細填寫，以免誤寄；抵付票據之存款，務請於交換前一天存入。
  - 二、每存款單金額之幣別為新台幣，每筆存款至少須在新台幣十五元以上，且限填至元位為止。
  - 三、倘金額塗改時請更換存款單重寫。
  - 四、本存款單不得黏貼或附寄任何文件。
  - 五、本存款金額業經電腦登帳後，不得申請撤回。
  - 六、本存款單備供電腦影像處理，請以正楷工整書寫並請勿摺疊。帳戶如需字印存款單，各欄文字及規格必須與本單完全相符；如有不符，各局應婉請寄款人更換郵局印製之存款單填寫，以利處理。
  - 七、本存款單帳號與金額欄請以阿拉伯數字書寫。
  - 八、帳戶本人在「付款局」所在直轄市或縣(市)以外之行政區域存款，需由帳戶內扣手續費。
- 交易代號：0501、0502 現金存款 0503 票據存款 2212 劃撥票據託收  
本聯由儲區處存保管五年。

填表日期：\_\_\_\_\_年\_\_\_\_\_月\_\_\_\_\_日

地址：高雄市鳥松區本館路44-8號

電話：(07)370-3456

傳真：(07)379-0532

98-04-43-04

### 郵政劃撥儲蓄存款單

收款帳號 42297512

金額	拾萬	萬	仟	佰	拾	元
新台幣						
(小寫)						

通訊端(限與本次存款有關事項)

請註明相關捐款品項於下方空白處，並將右頁捐款人資訊寄回本會

- 運法會員：繳交\_\_\_\_\_月份\_\_\_\_\_元整
- 運法委員：繳交\_\_\_\_\_月份\_\_\_\_\_元整
- 電親弘法：繳交\_\_\_\_\_月份\_\_\_\_\_元整
- 助 印：繳交\_\_\_\_\_月份\_\_\_\_\_元整
- 其 他：繳交\_\_\_\_\_月份\_\_\_\_\_元整
- 隨 書：繳交\_\_\_\_\_月份\_\_\_\_\_元整
- 數位攝影機：繳交\_\_\_\_\_月份\_\_\_\_\_元整
- 採訪專車：繳交\_\_\_\_\_月份\_\_\_\_\_元整
- 燈光機：繳交\_\_\_\_\_月份\_\_\_\_\_元整

(請新增) \_\_\_\_\_等

■ 收轉開立方式

- 年度彙總一次寄送  月開
- 立即開立  不寄收據

■  奉閱慈善雜誌

E-mail: \_\_\_\_\_

### 財團法人正德文教傳播基金會

收款戶名 \_\_\_\_\_

寄款人  他人存款  本戶存款

主管：

姓名 \_\_\_\_\_

地 址 \_\_\_\_\_

電 話 \_\_\_\_\_

郵 政 局 收 款 截

收款帳號戶名

存款金額

電腦記錄

虛線內需做機器印錄用請勿填寫

經辦局收款截

## 請 寄 款 人 注 意

## 郵政劃撥存款收據

### 注意事項

- 一、帳號、戶名及寄款人姓名、通訊處請詳細填寫，以免誤寄；抵付票據之存款，務請於交換前一天存入。
  - 二、每存款單金額之幣別為新台幣，每筆存款至少須在新台幣十五元以上，且限填至元位為止。
  - 三、倘金額塗改時請更換存款單重寫。
  - 四、本存款單不得黏貼或附寄任何文件。
  - 五、本存款金額業經電腦登帳後，不得申請撤回。
  - 六、本存款單供電腦影像處理，請以正楷工整書寫並請勿摺疊。帳戶如需字印存款單，各欄文字及規格必須與本單完全相符；如有不符，各局應婉請寄款人更換郵局印製之存款單填寫，以利處理。
  - 七、本存款單帳號與金額欄請以阿拉伯數字書寫。
  - 八、帳戶本人在「付款局」「直轄市或縣(市)」以外之行政區域存款，需由帳戶內扣手續費。
- 交易代號：0501、0502 現金存款 0503 票據存款 2122 劃撥票據託收  
本聯由儲區處存查保管五年。

- 一、本收據請妥為保管，以便日後查考。
- 二、如欲查詢存款入帳詳情時，請檢附本收據及已填妥之查詢函向各連線郵局辦理。
- 三、本收據各項金額，數字係機械印製，如非機器列印或經塗改或無收款郵局收訖章者無效。

填表日期：\_\_\_\_\_年\_\_\_\_\_月\_\_\_\_\_日

地址：高雄市鳥松區本館路44-8號

電話：(07)370-3456

傳真：(07)379-0532

98-04-43-04

郵政劃撥儲蓄存款單

收 款 帳 號	4	2	4	6	9	3	1	金 額 新 台 幣 (小 寫)	億	仟 萬	佰 萬	拾 萬	萬	仟	佰	拾	元
------------------	---	---	---	---	---	---	---	-----------------------------------	---	--------	--------	--------	---	---	---	---	---

通訊欄(限與本次存款有關事項)

請註明相關捐款品項於下方空白處，並將右頁捐款人資訊寄回本會

- 醫藥基金會會員：繳交\_\_\_\_\_月份\_\_\_\_\_元整
- 建院基金會會員：繳交\_\_\_\_\_月份\_\_\_\_\_元整
- 建院委員：繳交\_\_\_\_\_月份\_\_\_\_\_元整
- 建院榮譽委員：繳交\_\_\_\_\_月份\_\_\_\_\_元整
- 企業會員：繳交\_\_\_\_\_月份\_\_\_\_\_元整
- 其他：項目\_\_\_\_\_，\_\_\_\_\_元整
- 隨 喜：項目\_\_\_\_\_，\_\_\_\_\_元整

■收據開立方式

- 年度彙總一次寄送  另開
- 立即開立  不寄收據
- 索閱憑音錄誌

E-mail: \_\_\_\_\_

收款戶名 醫療財團法人正德癌症醫療基金會

寄款人  他人存款  本戶存款

姓 名	姓名：_____											
地 址	_____											
電 話	_____											

經辦局收款戳

虛線內備供機器印錄用請勿填寫

經辦局收款戳

◎寄款人請注意背面說明  
◎本收據由電腦印錄請勿填寫  
郵政劃撥儲蓄存款收據

收款帳號戶名

存款金額

電腦記錄

填表日期：\_\_\_\_\_年\_\_\_\_\_月\_\_\_\_\_日

地址：高雄市鳥松區本館路44-8號

電話：(07)370-3456

傳真：(07)379-0532

98-04-43-04

郵政劃撥儲蓄存款單

收 款 帳 號	4	2	1	5	0	8	3	9	金 額 新 台 幣 (小 寫)	億	仟 萬	佰 萬	拾 萬	萬	仟	佰	拾	元
------------------	---	---	---	---	---	---	---	---	-----------------------------------	---	--------	--------	--------	---	---	---	---	---

通訊欄(限與本次存款有關事項)

請註明相關捐款品項於下方空白處，並將右頁捐款人資訊寄回本會

- 蓮 友：繳交\_\_\_\_\_月份\_\_\_\_\_元整
- 往 生 報：繳交\_\_\_\_\_月份\_\_\_\_\_元整
- \_\_\_\_\_法會：超拔功德金\_\_\_\_\_元整
- \_\_\_\_\_法會：消災功德金\_\_\_\_\_元整
- \_\_\_\_\_法會：打齋功德金\_\_\_\_\_元整
- \_\_\_\_\_法會：點燈功德金\_\_\_\_\_元整
- 各院社佛像：院社別\_\_\_\_\_，繳交\_\_\_\_\_月份\_\_\_\_\_元整

- 萬 佛 牆：繳交\_\_\_\_\_月份\_\_\_\_\_元整
- 其 他：項目\_\_\_\_\_，\_\_\_\_\_元整
- 隨 喜：項目\_\_\_\_\_，\_\_\_\_\_元整

■收據開立方式

- 年度彙總一次寄送  另開
- 立即開立  不寄收據
- 索閱憑音錄誌

E-mail: \_\_\_\_\_

收款戶名 正德佛堂

寄款人  他人存款  本戶存款

姓 名	姓名：_____											
地 址	_____											
電 話	_____											

經辦局收款戳

虛線內備供機器印錄用請勿填寫

經辦局收款戳

◎寄款人請注意背面說明  
◎本收據由電腦印錄請勿填寫  
郵政劃撥儲蓄存款收據

收款帳號戶名

存款金額

電腦記錄

## 正德捐款帳戶及項目

<b>戶名：醫療財團法人正德癌症醫療基金會</b>		<b>郵局劃撥帳號：42246931</b>	
銀行匯款 或 ATM 轉帳：台灣土地銀行 青年分行		銀行代號：005 帳號：038005219989	
<input type="checkbox"/> 醫藥基金會員：繳交 月份 元整	<input type="checkbox"/> 企業會員：繳交 月份 元整	<input type="checkbox"/> 建設基金會員：繳交 月份 元整	<input type="checkbox"/> 其他：項目 ， 元整
<input type="checkbox"/> 建築委員會：繳交 月份 元整	<input type="checkbox"/> 隨喜：項目 ， 元整	<input type="checkbox"/> 建築榮譽委員：繳交 月份 元整	

<b>戶名：正德佛堂</b>		<b>郵局劃撥帳號：42150839</b>	
銀行匯款 或 ATM 轉帳：台灣土地銀行 青年分行		銀行代號：005 帳號：038001015009	
<input type="checkbox"/> 蓮友：繳交 月份 元整	<input type="checkbox"/> 法會：功德金 元整	<input type="checkbox"/> 往生被：繳交 月份 元整	<input type="checkbox"/> 各院社佛像：院社別 繳交 月份 元整
<input type="checkbox"/> 法會：超拔功德金 元整	<input type="checkbox"/> 萬佛牆：繳交 月份 元整	<input type="checkbox"/> 法會：消災功德金 元整	<input type="checkbox"/> 其他：項目 ， 元整
<input type="checkbox"/> 法會：打齋功德金 元整	<input type="checkbox"/> 隨喜：項目 ， 元整	<input type="checkbox"/> 法會：點燈功德金 元整	

<b>戶名：財團法人正德社會福利慈善基金會</b>		<b>郵局劃撥帳號：41921869</b>	
銀行匯款 或 ATM 轉帳：台灣土地銀行 青年分行		銀行代號：005 帳號：038005170882	
<input type="checkbox"/> 濟貧：繳交 月份 元整	<input type="checkbox"/> 賑災：繳交 月份 元整	<input type="checkbox"/> 獎學金：繳交 月份 元整	<input type="checkbox"/> 其他：項目 ， 元整
<input type="checkbox"/> 喪葬補助費：繳交 月份 元整	<input type="checkbox"/> 隨喜：項目 ， 元整		

<b>戶名：財團法人正德文教傳播基金會</b>		<b>郵局劃撥帳號：42297512</b>	
銀行匯款 或 ATM 轉帳：台灣土地銀行 青年分行		銀行代號：005 帳號：038005241119	
<b>正德電視台建台基金</b>		<b>正德電視台各項設備</b>	
<input type="checkbox"/> 護法會員：繳交 月份 元整	<input type="checkbox"/> 數位攝影機：繳交 月份 元整	<input type="checkbox"/> 護法委員：繳交 月份 元整	<input type="checkbox"/> 採訪專車：繳交 月份 元整
<input type="checkbox"/> 電視弘法：繳交 月份 元整	<input type="checkbox"/> 非線剪接機：繳交 月份 元整	<input type="checkbox"/> 助印：繳交 月份 元整	<input type="checkbox"/> 燈光機：繳交 月份 元整
<input type="checkbox"/> 其他：項目 ， 元整	<input type="checkbox"/> 字幕機：繳交 月份 元整	<input type="checkbox"/> 隨喜：項目 ， 元整	<input type="checkbox"/> 其他：項目 ， 元整

★匯款轉帳後，請將單據及下列表格傳真(07)379-0532 或 郵寄：高雄市鳥松區本館路44-8號

<input type="checkbox"/> 索閱慈音雜誌	填寫日期： 年 月 日		
捐加入會員 基本資料	姓名	<input type="checkbox"/> 男 <input type="checkbox"/> 女	身分證 字號
	通訊 地址		
E-mail:			聯絡 電話
<input type="checkbox"/> 收據開立方式 <input type="checkbox"/> 年度彙總一次寄送 <input type="checkbox"/> 立即開立 <input type="checkbox"/> 節省資源不寄收據 <input type="checkbox"/> 我同意以上資料只使用於本會捐款相關用途及寄發收據			

★本會亦提供其他定期捐款授權書制式表格(郵局、信用卡、銀行)，請致電各院或傳真索取亦可至「正德全球資訊網」下載或電(07)370-3456 www.chengte.org.tw

## 郵政劃撥存款收據

### 注意事項

- 一、本收據請妥為保管，以便日後查考。
- 二、如欲查詢存款入帳詳情時，請檢附本收據及已填妥之查詢函向各連線郵局辦理。
- 三、本收據各項金額，數字係機械印製，如非機器列印或經塗改或無收款郵局收訖章者無效。

## 請寄款人注意

- 一、帳號、戶名及收款人姓名、通訊處請詳細填寫，以免誤寄；抵付票據之存款，務請於交換前一天存入。
- 二、每存款單金額之幣別為新台幣，每筆存款至少須在新台幣十五元以上，且限填至元位為止。
- 三、倘金額塗改時請更換存款單重寫。
- 四、本存款單不得黏貼或附守任何文件。
- 五、本存款金額業經電腦登帳後，不得申請撤回。
- 六、本存款單備供電腦影像處理，請以正楷工整書寫並請勿摺疊。帳戶如需字印存款單，各欄文字及規格必須與本單完全相符；如有不符，各局應婉請寄款人更換郵局印製之存款單填寫，以利處理。
- 七、本存款單帳號與金額欄請以阿拉伯數字書寫。
- 八、帳戶本人在「付款局」所在直轄市或縣(市)以外之行政區域存款，需由帳戶內扣手續費。

交易代號：0501、0502 現金存款 0503 票據存款 2212 劃撥票據託收  
本聯由儲區處存查保管五年。



感謝您的捐款，填妥後，請將單據及下列表格傳真(07)379-0532  
或 郵寄：高雄市鳥松區本館路44-8號 會計課收

105年度正德秋季獎學金受獎學生心得分享



## 正德定期捐款信用卡授權書

序號

索閱慈音雜誌

填表日期： 年 月 日

捐款人	身分證字號	性別	<input type="checkbox"/> 男 <input type="checkbox"/> 女
通訊地址	E-mail:	聯絡電話	(手機)
信用卡 (必填)	卡別： <input type="checkbox"/> VISA <input type="checkbox"/> MASTER <input type="checkbox"/> JCB	銀行別：	
	卡號： <input type="text"/> - <input type="text"/> - <input type="text"/> - <input type="text"/>	背面末三碼：	
	持卡人姓名： (正權)	持卡人簽名： (需與信用卡相同)	有效期限：西元 月 年
捐款方式	<input type="checkbox"/> 長期護持，本人願自 年 月起，每月扣款；		
	<input type="checkbox"/> 分期捐款，本人願自 年 月至 年 月，共 期 每月扣款金額：新台幣 萬 仟 佰 拾 元 整		
	<input type="checkbox"/> 單次捐款，本次捐款金額：新台幣 萬 仟 佰 拾 元 整		
捐款項目 (請勾選)	醫療財團法人正德癌症醫療基金會		
	<input type="checkbox"/> 醫藥基金會員 <input type="checkbox"/> 建院基金會員 <input type="checkbox"/> 建院委員		
	<input type="checkbox"/> 建院榮譽委員 <input type="checkbox"/> 企業會員 <input type="checkbox"/> 隨喜 <input type="checkbox"/> 其他		
	正德佛堂		
收據開立方式	<input type="checkbox"/> 各院社佛像(院社別: ) <input type="checkbox"/> 萬佛牆 <input type="checkbox"/> 蓮友		
	<input type="checkbox"/> 往生被 <input type="checkbox"/> 法會 功德, 金額 <input type="checkbox"/> 其他		
	財團法人正德社會福利慈善基金會		
	<input type="checkbox"/> 濟貧 <input type="checkbox"/> 賑災 <input type="checkbox"/> 喪葬補助費 <input type="checkbox"/> 獎學金 <input type="checkbox"/> 隨喜 <input type="checkbox"/> 其他		
備註	財團法人正德文教傳播基金會		
	● 正德電視台建台基金		
	<input type="checkbox"/> 護法會員 <input type="checkbox"/> 護法委員 <input type="checkbox"/> 電視弘法 <input type="checkbox"/> 助印 <input type="checkbox"/> 隨喜 <input type="checkbox"/> 其他		
	● 正德電視台各項設備		
<input type="checkbox"/> 數位攝影機 <input type="checkbox"/> 採訪專車 <input type="checkbox"/> 非線剪接機 <input type="checkbox"/> 燈光機 <input type="checkbox"/> 字幕機			
收據開立方式		備註	
<input type="checkbox"/> 年度彙總一次寄送 <input type="checkbox"/> 不寄收據 <input type="checkbox"/> 單次捐款立即開立		若有定期捐款授權業務終止相關問題，請洽(07)370-3456	
收據抬頭： <input type="checkbox"/> 捐款人 <input type="checkbox"/> 持卡人 <input type="checkbox"/> 其他			

本會聲明：在未經會員同意之下，正德絕不會將會員的個人資料提供予任何與本會無關之第三人，或移作其他目的使用，本會絕對保密，並善盡個人資料保護法保障個人資料安全之責任，本人了解以上聲明，並同意個資交予正德體系使用，

簽名： 日期：

(單次捐款使用，由本會填寫)

捐款人系統編號	授權碼(6碼)	收據單號
---------	---------	------



## 我與佛法的邂逅

希冀自己能夠以師兄姐為鑒，未來當個對社會付出的文藝青年；並好好向開山和尚、常律法師學習悲天憫人的胸襟，做一個慈悲的人，貢獻於社會。

■高雄總院高中組/阮騏鐸

各位師兄姐，以及各位在場同學們大家午安，阿彌陀佛！今日大家在此齊聚一堂，想必是有緣分！很高興有機會在此分享我的親身故事。

### 受創的原生家庭

我是單親家庭的孩子，母親是遠洋從越南橫渡台灣海峽嫁過來的外籍新娘，因我父親的親戚對母親、我和弟弟有著歧視與誤解，於是母親選擇一個人獨自帶著我和弟弟離開，含辛茹苦的扶養我們長大。我對於父親的不擔當與逃避行為十分不諒解，於是無形之中對他產生了「憎恨」。憎恨之後的我，整天老是怨天尤人、憤世嫉俗，生活被雜念影響過得渾渾噩噩，使得讓我身心靈受到嚴重的創傷。

### 第一次遇見佛法--放下仇恨，無事一身輕

在某天，我無意間看到了慧能大師有名的一句偈語：「菩提本無樹，明鏡亦非臺，本來無一物，何處惹塵埃？」我當下徹底領悟了…人也是如此，還沒相遇、相知、相惜和相愛之前，本來什麼都沒有；因為相遇了、相知了、相惜了和相愛了，有了感覺、有了在乎、有了情緒，才會衍生出許許多多的恩怨情仇。一開始就沒有時，不會去思考這些東西，等遇到了，爭吵、離開、死別，就在人的心中更加上一層陰霾。為何不去思考，本來相遇之前，不是一樣照樣過生活嗎？遇到了，就惹了一身的塵埃，倘若能痛定思痛，拍拍塵埃，不是可以過得更好嗎？我在



想通之後，我開始試著放下對他的仇恨，每復一日的提醒自我，而現在我終於可體會無事一身輕的感覺了！這是我第一次與佛法結緣。

### 正德獎學金服務，看到令人感動的一群人

第二次與佛法結緣，就是來到正德佛堂，我內心充斥著滿腔的熱血與情懷，想助人為樂，與這裡每天默默為社會付出的師兄與師姐，一同為這社會貢獻出自己的力量。我分配的工作是幫忙登錄每位志工師兄、師姐的服務時數，我很驚訝每個人的時數都超出我對於「志工服務」時數的範圍。一邊在登錄的時候，一邊滿懷的感恩著一點一滴為社會付出的師兄、師姐們，我真的好感動…大多數人都是屬於古典自由主義者，我完成我份內的事情就好，其餘的我不管；而正德這裡的每一位師兄、師姐都是社群主義者，以社會福祉為願望，從個人的潔身自愛擴展至社會無邊的大愛，這實在十分偉大！我希望自己能夠以師兄、師姐為鑒，未來當個對社會付出的文藝青年，好好向開山和尚常律法師學習悲天憫人的胸襟，做一個慈悲的人，貢獻於社會。

### 結語

很感激正德給我這次的機會，能讓我上台分享自己的感想。最後，我想問大家一個問題：你心中認為善行的標準是什麼呢？亞里斯多德的〈德行論〉提到「善」是一切事物的本質，大家在追求快樂與幸福的同時，也要兼顧著善。所以品德的薰陶與實踐是真正善行所追求的目標；康德的〈義務論〉提到「善意志」本身就是一種善，而存在著善意志的行為就是一種善行，比較注重到行為的目的是不是發自於善意志，倘若是，那它就可稱為善行；邊沁的效益論提到人的行為之中，你無法直接分辨此行為是善或是惡，因為沒有一定的準則能夠辨別善與惡。善行也就是能夠產生最大的善與最小的惡，就是善行。套一句古言就是：兩害相權取其輕，兩利相權取其重。那麼你們心中是支持哪一方？還是有自己的獨特見解呢？我的心得發表到此結束，謝謝大家的聆聽，阿彌陀佛！



# 循著夢想，勇敢前進

■花蓮分院大專組/蔡昀軒

今天可以在此領取正德獎學金，覺得非常榮幸。這筆獎學金我會運用在大學學雜費，出國交換學生基金用。因我學校都會到國外交流，以一個歐洲國家來說，一學期要花20萬上下，金額還蠻龐大的，對我而言，真的要存很久，必須花很多時間去打工。所以我想透過努力求學，為自己爭取到獎學金。也因此，我必須規劃好自己的時間，讓必修科目都能拿到學分，選修科目也要一一完成，才有機會當交換生，前往其他國家去開拓視野。

我現在已經大三，求學路上必定會有其它阻礙，但相信只要抱著自己的理想與初衷，好好努力，終有成功的一天。誠如剛才聽聞和尚開示的一句話：循著自己的夢想前進，不要左顧右盼，要勇往前行，追求的目標一定會成功。非常感謝正德給我這次領獎學金的機會。

## 寶貴的義工服務體驗

■花蓮分院高中組/李盈蓁

我要分享的是這段時間，在這裡擔任義工的心得。在這次服務中，我分配的工作，有環境清潔及發票的募集。第一次到街上穿梭於人群中向人募發票，跟以往單純逛街的心態是完全不同。通常行人總是會快速閃開，我們會不斷的遭到拒絕，但我們不灰心，繼續往下一個點去募發票；果然，也有很熱情的民眾掏出發票，也有一些店家是拿出一整疊發票直接投入，讓我們好開心！也好多感動！感覺社會上有愛心的人還是非常多的。頒獎當天聽到和尚開示說：夢想是可以達到的，只要我們認真努力不要放棄，讓我感覺未來是充滿希望的。感謝正德提供我們這份學金，也提供我們很寶貴的生活體驗。阿彌陀佛！

## 正德慈善基金會2017年行事曆

1 ~ 3

國曆	農曆	活動內容
1月1日(日)	12月4日	北部、中部、南部自行舉辦志工大會
1月8日(日)	12月11日	全國各院舉辦冬令救濟活動
1月11~12日(三、四)	12月14~15日	埔里八關齋戒
1月22日	12月25日	埔里朝山—全國各院
1月28~30日	正月初一至初三	新春禮拜千佛法會—高雄、台南、新營、彰化、台北 宜蘭上午 9:00法會 下午全國皈依(和尚親授)
1月28-2月1日	正月初一至初五	新春埔里大佛山—祈福點燈之旅
2月11日(六)	正月15日	元宵節安奉光明燈消災祈福法會—全國各院
2月19~20日(日、一)	正月23~24日	埔里八關齋戒
2月23~26日	正月27~2/1日	三昧水懺暨超拔法會—高雄、彰化
2月26日(日)	2月1日	埔里朝山—全國各院
3月12日(日)	2月15日	觀世音菩薩聖誕法會—全國各院(下午皈依)
3月14~15日(二、三)	2月17~18日	埔里八關齋戒
3月16~26日	2月19~29日	台北分院萬人萬緣梁皇寶懺大法會
3月19日	2月22日	埔里朝山—全國各院
3月30~4月2日	3月3~6日	清明超拔暨三昧水懺法會—新營、花蓮

4 ~ 6

國曆	農曆	活動內容
4月6~9日	3月10~13日	清明超拔暨三昧水懺法會—高雄、彰化
4月9日(日)	3月13日	佛誕日浴佛法會—全國各院 下午皈依
4月13~16日	3月17~20日	清明超拔暨三昧水懺法會—台南、宜蘭
4月23日	3月27日	清明超拔法會—埔里
4月27~30日	4月2~5日	清明超拔暨三昧水懺法會—台北
4月30日	4月5日	埔里朝山—全國各院
5月7日(日)	4月12日	全國各院舉辦夏令救濟活動
5月9~10日(二、三)	4月14~15日	埔里八關齋戒
5月18~21日	4月23日~26日	三昧水懺暨超拔法會—高雄、彰化
5月25~28日	4月30日~5月3日	三昧水懺暨超拔法會—台北
5月27日(六)	5月2日	春季獎學金頒發
5月28日(日)	5月3日	埔里朝山—全國各院
6月8~9日(三、四)	5月14~15日	埔里八關齋戒
6月11日	5月17日	埔里朝山—全國各院
6月15~25日	5月21~6月2日	高雄總院萬人萬緣梁皇寶懺大法會

附註：

1. 農曆春節前最後一週各院共修會時間，舉辦歲末祝福-望年會活動(依各院排定時間為準)
2. 全國北、中、南、東部，四部所屬分院，一年各舉辦勸募成長營兩次。

## 正德慈善基金會2017年行事曆

7 ~ 9

國曆	農曆	活動內容
7月2日	6月9日	埔里朝山—全國各院
7月7~8日(五、六)	6月14-15日	埔里八關齋戒
7月20~23日	6月27日~閏6月1日	中元超拔暨三昧水懺法會—彰化、宜蘭
7月27~30日	閏6月05~8日	中元超拔暨三昧水懺法會—高雄、台北
8月3~6日	閏6月12~15日	中元超拔暨三昧水懺法會—新營、花蓮
8月6日(日)	閏6月15日	孟蘭盆法會-全國各院
8月10~13日	閏6月19~22日	中元超拔暨三昧水懺法會—台南
8月20日(日)	閏6月29日	中元超拔法會—埔里
8月27日	7月6日	埔里朝山—全國各院
9月4~5日(一、二)	7月14~15日	埔里八關齋戒
9月14~24日	7月24日~8月5日	彰化分院萬人萬緣梁皇寶懺大法會
9月19日(二)	7月29日	地藏菩薩聖誕法會—全國各院(晚上7:30舉行)

10 ~ 12

國曆	農曆	活動內容
10月1日	8月12日	埔里朝山—全國各院
10月12~13日(四、五)	8月23~24日	埔里八關齋戒
10月26日~29日	9月07~10日	三昧水懺暨超拔法會—高雄、台北
11月5日	9月17日	埔里朝山—全國各院
11月11日(六)	9月23日	秋季獎學金頒發
11月12日(日)	9月24日	藥師琉璃光佛聖誕法會—全國各院 下午皈依
11月18~19日(六、日)	10月1~2日	埔里八關齋戒
11月23~26日	10月6~9日	冬至超拔暨三昧水懺法會—新營、花蓮
11月30~12月3日	10月13~16日	冬至超拔暨三昧水懺法會—彰化、宜蘭
12月7~10日(日)	10月20~23日	冬至超拔暨三昧水懺法會—台南
12月10~11日(日、一)	10月23~24日	埔里八關齋戒
12月14~17日	10月27~30日	冬至超拔暨三昧水懺法會—高雄、台北
12月24日	11月7日	冬至超拔法會—埔里
12月31日(日)	11月14日	阿彌陀佛聖誕法會—全國各院 下午皈依
107年1月1日(一)	11月15日	北部、中部、南部自行舉辦志工大會
1月7日(日)	11月28日	全國各院舉辦冬令救濟活動

3. 106年度各院報名八關齋戒，請索取受戒規範及相關注意事項。
4. 各院每月農曆十五日晚上7:30舉辦藥師寶懺。農曆8/15中秋節，提前一天(國曆10/3)舉辦藥師法會(誦藥師經一部)暨中秋晚會。
5. 106年正德清寒獎助學金申請日期：春季/106年2月申請；5月頒發。秋季/106年9月申請；11月頒發。
6. 各院每年舉辦夏令救濟及冬令救濟各一次。

## 105年10份勸募代收功德表

※本表礙於篇幅，僅刊登代收人數30人以上者芳名；並自313期起，不再詳列新增會員人數及代收項目明細，欲知各項明細，請依各院會計實際登錄為主，不便之處，敬請見諒！感謝您的護持！

### 高雄總院勸募委員

姓名	代收人數	代收金額
李秀美	976	123,127
郭秀枝	752	75,377
曾敏華	738	178,419
葉秀珠	368	51,494
鍾艾玲	275	489,924
陳瑞端	236	32,420
徐美英	194	22,111
黃錦鳳	171	32,050
陳黃秀蓮	162	16,963
陳美琴	160	21310
林秀美	155	42,050
周惠滿	151	22,450
陳立常	95	14,208
江月琴	90	11,100
鄧國陞	87	24,612
朱林菊娣	83	24,650
沈禧貞	83	11,300
邵秀美	75	9,250
王秀霞	66	9,759
林秋香	66	17,700
李月英	57	10,150
涂雲燕	43	4,262
邱于甄	42	48,000
林文鴻	41	6,800
陳采玲	35	8,194
林美惠	33	7,294

### 高雄總院志工

姓名	代收人數	代收金額
謝碧芬	423	93,000
林蕊	272	57,500
葉麗琴	196	23,600
翁胡陣	193	19,100
王錦珠	187	50,700
葉末子	157	20,300
許淑芬	149	17,750
林美理	148	19,500
黃朝進	148	21,400
李美惠	141	46,645
郭雪玲	132	20,400
詹美惠	120	12,000
李劉素真	113	18,986
孫綠蓮	110	29,223
潘瑞瑄	109	17,000
曾淑容	108	29,000
洪志成	106	8,900
吳雅芬	105	13,493
莊麗珠	103	11,800
黃秀貞	101	11,950

王彩容	96	38,100
蘇雲立	96	16,350
許宏元	95	10,200
張雅惠	89	15,926
溫秀玉	87	6,450
林文達	85	13,600
朱財杰	84	8,650
方秀環	83	8,400
廖美雲	83	14,600
許素英	82	12,000
陳銀杏	79	13,700
施梁探霞	79	6,800
潘枝梅	73	16,100
陳素卿	72	10,500
陳蘭金	71	8,200
倪秀蘭	69	7,417
陳芳華	68	12,100
顏仁德	67	12,050
陳美潤	64	7,100
洪玉鶯	63	5,150
劉順忠	62	32,300
劉宥琳	62	6,700
劉許麗華	59	16,200
林芝虹	58	6,200
江素珍	57	6,200
陳慧碧	57	20,821
李秀玉	57	8,095
曾陳秀玉	56	5,700
歐春麗	53	4,600
許雪娥	52	9,230
趙倍誼	52	14,221
尤柔靜	51	6,800
李杏珠	49	4,900
陳瑞真	49	4,900
陳淑文	48	7,300
褚義雄	48	13,170
黃春江	47	7,850
楊琍安	47	10,700
劉芳好	45	14,700
黃玖玖	45	5,300
黃蓮慧	44	110,500
李秋菊	43	9,000
洪美珠	43	10,550
賈有慧	43	3,150
王雪花	42	4,150
蘇秀宮	41	8,700
蕭陳秀華	41	4,700
蕭陳秀華	41 <sup>(105,09)</sup>	4,700
陸麗麗	40	10,000
潘迦柔	40	3,400
朱菊招	39	3,400
張淑貞	38	4,150
曾榮新	35	4,000
黃秀氣	34	3,400
林劉綉氣	33	4,700

楊陳秀鳳	33	4,150
陳薇如	33	9,300
李彥林	32	5,600
洪彩琴	32	4,450
周佩勳	31	6,400
徐水福	31	6,200
余柔靚	31	4,700
黃菊英	31	3,900

### 高雄總院大愛義工

姓名	代收人數	代收金額
楊季菲	248	28,650
戴素英	196	16,400
許文林	165	18,550
黃淑娥	155	14,400
陳美華	141	26,300
黃金春	113	8,900
楊淑娟	108	11,350
蔡佩樺	104	10,900
鄭德旺	97	16,850
吳秀娥	96	8,450
李秀杏	90	12,200
侯松巖	70	6,750
李雅華	63	6,100
黃幸誼	62	7,450
陳麗慈	61	7,400
郭麗琴	54	6,000
蔡心綾	54	9,225
楊守仁	50	26,100
陳美靜	49	10,800
陳秀梅	44	6,610
陳昭代	44	6,750
黃文英	40	2,900
藍阿甜	40	7,700
陳玟聿	39	10,300
陳月桂	38	5,000
蘇麗香	38	3,900
董游秀花	37	7,000
白鄭秀琴	37	3,300
林武金蓮	36	5,200
許瑞義	36	5,900
戴素梨	35	5,400
黃靖婷	34	6,100
高瑜璘	34	3,000
劉吳淑燕	34	6,050

### 高雄總院自動發心

姓名	代收人數	代收金額
謝春吉	133	15,750
黃玉芬	129	17,900

陳薇如	102	8,900
楊基吉	101	70,467
郭昱伶	83	8,500
洪鳳英	83	23,400
林金喜	64	16,400
劉永忠	55	25,600
黃雅玲	52	11,100
鄭蔡秀珠	51	5,300
蔡鳳昭	50	6,500
楊清文	49	7,500
毛文惠	48	3,000
楊麗春	47	10,900
余金葉	46	4,100
吳水趁	46	5,100
林玉華	45	4,400
郭慧卿	43	5,000
陳秀絨	42	6,600
洪王雪琴	38	4,200
吳許瓊玉	34	22,800
郭梅鑾	34	3,300
林美女	33	13,200
李照雄	32	3,100
潘媛	31	3,100
劉旺江	31	4,500
李黃清燕	30	10,900
蔡惠吟	30	5,400

### 新營分院志工

姓名	代收人數	代收金額
顏麗惠	258	30,300
朱惠芳	140	22,650
胡銘信	128	17,700
王綉霞	79	29,100
沈美沁	74	7,850
胡碧雲	54	17,300
邵素月	48	8,800
郭明宜	45	8,750
楊陳月夏	41	9,000
余寶玉	38	7,100
陳童貞子	36	36,900
吳合春	33	4,300
劉菁茵	31	6,050

### 新營分院自動發心

姓名	代收人數	代收金額
姜林碧貞	119	12,350
嚴育涵	96	14,150
曾季鳳	89	10,700
沈許娥	85	4,600
吳美芳	57	4,550
陳招治	47	7,100
蕭純	38	3,800
黃瓊慧	37	3,100
洪佩蓁	35	3,500

李麗香	35	6,350
洪佩蓁	30	3,000
陳淵銘	30	3,000

### 新營分院大愛義工

姓名	代收人數	代收金額
莊雪鳳	119 <sup>(105,09)</sup>	20,800
賴玉錦	134	12,450
莊雪鳳	108	10,650
楊慧靖	94	9,900

### 台南分院勸募委員

姓名	代收人數	代收金額
吳黃秀慧	134	29,950
洪玲瑛	124	13,750
蔡碧燕	91	22,700
蔡綉惠	44	4,600

### 台南分院志工

姓名	代收人數	代收金額
李素娟	167	109,500
李素娟	129 <sup>(105,09)</sup>	32,200
黃秋鑾	131	18,500
姚雪江	38	9,000
蔡碧珠	35	26,450
郭保珠	34 <sup>(105,09)</sup>	3,400
葉盈家	32	7,700

### 台南分院自動發心

姓名	代收人數	代收金額
方雪華	198	24,100
蔡秀味	156	17,250
蔡郭月春	112	12,300
楊富湄	96	9,550
葉如晏	94	9,600
李欣頻	69	6,450
朱李素英	65	11,500
蔡月惠	58	34,350
陳秀麗	53	7,700
蔡美玉	52	4,800
方阿秀	47	13,100
洪實惜	47	5,350
黃秀惠	31	10,700
蔡欣芳	31	3,600

### 彰化分院勸募委員

姓名	代收人數	代收金額
陳秀惠	200	109,409
詹淑玲	130	14,100
王詩卿	57	26,800

### 彰化分院志工

姓名	代收人數	代收金額
鄒素姬	103	18,450
楊美足	82	16,850
劉明益	82	7,000
顏邑倩	77	12,700
沈惠珍	63 <sup>(105,09)</sup>	13,641
沈惠珍	65	6,950

陳月里	61	8,350
戴淑珠	57	5,650
黃振鳴	55	4,600
黃來春	49	6,200
周寶珍	35	7,900
曾榮陸	32	7,500

### 彰化分院大愛義工

姓名	代收人數	代收金額
陳文琴	115	14,450
吳李美	108	10,800
陳美利	98	21,991
鄒宗欣	94	9,200
張洙媛	89	6,800
趙德靜	84	5,850
侯麗珠	56	6,400
蘇金蟬	48	5,400
吳姿樺	42	3,800
蕭月鳳	31	6,400
王詩韻	25	18,800

### 彰化分院自動發心

姓名	代收人數	代收金額
鄭梅芬	271	25,400
王意雅	197	20,000
陳鑾	183	18,250
蔡家村	159	17,200
劉培圳	123	13,400
王東妃	100	10,600
方翊汝	99	11,550
楊文君	99	10,071
謝淑鈴	94	9,400
劉佩晏	90	9,000
林秋霞	83	13,900
林玉梅	81	9,300
李勝彥	70	7,400
林秀聆	67	7,300
沈美月	67	5,150
楊黃碧吾	51	5,250
邱琬棋	48	7,100
古紅桃	45	4,700
姚淑娟	37	2,650
吳美麗	36	3,500
潘美秀	32	3,200
黃孟麗	30	3,050

### 台北分院勸募委員

姓名	代收人數	代收金額
許文鳳	238	29,150
林份麗	167	118,400
賴邱美	109	22,391
簡玉麗	106	18,700
張文忠	83	15,100
高素鐘	75	16,100
林得祿	55	18,750
巫秀珠	47	59,300
許麗華	46	9,200

## 認捐佛教正德醫院建院基金功德榜(10月)

### 【道場機關名人贊助】

- ▲台北分院
- 二萬元／祖揚股份有限公司
- 一萬元／石仙福德正神
- ▲永和分社
- 一萬元／一昌工業有限公司

### 【建院榮譽董事】

- ▲台北分院
- 一佰萬元／鄒願浪珠·王美玉·邱筱蕙
- ▲彰化分院
- 一佰萬元／吳佳益

### 【建院榮譽委員】

(認捐十萬元以上者)

<b>高雄總院</b>	<b>鄭世燦</b>	<b>屏東分院</b>	<b>李詩云</b>
方詩雅	徐淑美	張祐禎	李家富
柯美霞	林重雄	<b>埔里分院</b>	<b>台中分社</b>
蘇嘉森	<b>台南分院</b>	林彩越	(105.9月)
徐有盛	呂師姐	黃順吉	魏栢當
<b>台北分院</b>	黃師兄	陳文和	羅文智
潘扶修	<b>彰化分院</b>	<b>台中分社</b>	何森焱
賴冠君	吳佳益	許秀卿	何陳秀菊
牟黛莉	陳松源	吳禾豔	何采蓉
唐顯瑜	林 菊	鄭東源	

### 【建院委員】(認捐一萬元者)

<b>高雄總院</b>	<b>蘇佩馨</b>	<b>姚雪江</b>	<b>林玉偵</b>	<b>黃應龍</b>	<b>許宜靜</b>	<b>蔡義芳</b>	<b>周昱全</b>	<b>鄭喬威</b>
劉春郎	蘇堅樑	蔡坤玉	陳孟函	(3萬)	廖翕決	<b>屏東分院</b>	馬海明	鄭吉男
楊鄭金連	曹美玲	陳建志	林菊蘭	沈信成	徐銘佑	邱瓏慈	羅文昌	賴鄭粉
陳品言	林隆煥	廖范唐妹	謝悽玲	吳建良	徐千惠	張智鈞	方智賢	<b>台中分社</b>
楊瓏甄	黃連科	<b>台北分院</b>	侯惠肅	胡世睿	徐璋隆	張詩屏	斯蔭苒芳	(105.9月)
蘇宏鑿	郭陳桂花	曾宛文	李仁豪	葉明忠	巫欣倫	張詩巧	陶思韻	顏時秀
邱美慈	王雪瑛	羅潤江	梁蔡春鳳	賴進吉	賴進榕	張曼興	徐嚴瑞蘭	劉瑞芳
薛煌仕	郭仙賈	林淑娥	梁水樹	林倚光	林佳臻	陳添賜	羅文昌	黃博瑜
蘇孟香	孫偉強	翁梅芬	黃俊超	嚴今雅	林育志	黃瑞花	<b>台中分社</b>	黃友廷
陳品宏	洪美玉	翁敦文	曾坤墻	林秀雲	廖繼偉	王麗雪	涂宏瑞	林櫻美
蘇家芸	陳倩怡	陳煌英	江秀英	王証甲	廖文寧	<b>宜蘭分院</b>	戚本乙	廖婉伶
莊明潔	林書田	翁偉豪	曾梅英	王冠勛	李添盆	江麗芬	林亞萱	廖明珠
王凱駿	李馬秀屏	莊金墻	曾張尾妹	李麗雲	劉泳妮	張銘甄	謝桂英	黃玉雲
尤粉桃	王姿伶	龔維君	莊扶榮	陳秀美	(2萬)	李淑娥	鄭羅蟬	林婷妮
曾瑩芝	蕭富丞	龍秋燕	周富雄	柯慶忠	余陳玉雪	李黃素	吳忠諭	李易昌
余炳宏	蕭富謙	莊曾梅桂	邱王蘭英	曹英子	(2萬)	吳秀玉	林忠論	林志清
蔡明憲	柯慶忠	柯慶忠	馮富美	馮富美	梁鎮全	李達興	蕭豐宙	吳明鑫
曹美玲	蔡百祺	謝毓芬	莊閔州	莊閔州	梁鎮全	黃照雄	胡順興	陳淑女
林洪綢枝	張文雄	鍾雪英	余子女	余子女	張連旺	李秋蘭	胡進祥	蕭美鳳
沈家如	黃信文	鍾雪慧	陳 淑	陳 淑	林文亮	彭彩松	彭彩松	鄭名閔
吳宗憲	楊聖棠	許惠娥	陳 淑	陳 淑	陳朱貴	陳俊兆	劉素美	徐吳寶妹
林正昇	王麗雯	陳南青	張翁宗意	張翁宗意	蔡桂玉	蔡桂玉	劉素美	
林正昇	<b>台南分院</b>	丹增措姆	<b>新營分院</b>	<b>新營分院</b>	翁黃美枝	翁黃美枝	<b>員林分院</b>	
許佩紘	蘇瓊華	李瑞貞	翁福瑞	翁福瑞	(5萬)	(5萬)	邱錦樹	
許清達	許毓珊	吳重慶	翁福瑞	翁福瑞	(5萬)	(5萬)	林佳臻	
蔡花齡	宋祐鋒	李和儒	翁福瑞	翁福瑞	(5萬)	(5萬)	陳秀志	
蔡美足	郭保珠	潘陳麗華	李郁雲	李郁雲	(5萬)	(5萬)	<b>花蓮分院</b>	
曾泓霖	曾俊維	郭欽鎰	李郁雲	李郁雲	(5萬)	(5萬)	溫忠泰	
陳思璋	張朱碧春	陳孟函						

## 認捐正德慈善文教大樓建院基金功德榜(10月)

### 【建院榮譽委員】

(認捐十萬元以上者)

- ▲高雄總院
- 十萬元／蘇正祥

### 【建院委員】(認捐一萬元者)

- ▲高雄總院/林秋珍·劉星瑪·曾誌宏·魏雪玲·魏廷芳
- 馬林秀霞·鄭宇廷·潘秋梅·張峻華·李育誠
- ▲埔里分院/黃柏藜

### 花蓮分院志工

姓名	代收人數	代收金額
陳麗華	61	15,450

### 花蓮分院自動發心

姓名	代收人數	代收金額
鍾毓珊	36	3,600
潘正崇	23	3,100
江寶玲	21	2,100
郭淑芬	19	2,300
吳慧嬌	15	4,300
陳慧娟	15	2,200
曾招英	13	3,900

### 永和分社志工

姓名	代收人數	代收金額
王徐苗琴	86	15,100
柯秀珠	48	32,400

### 永和分社大愛義工

姓名	代收人數	代收金額
林書鈺	32	17,100

### 永和分社自動發心

姓名	代收人數	代收金額
黃敬婷	92	49,600
陳小嫦	61	11,200
王麗雲	44	5,200

### 台中分社志工

姓名	代收人數	代收金額
賴月桃	99	10,200
廖彩合	80	23,800
林淑賢	75	11,900
陳金珍	68	5,350
吳夢英	52	8,800
何玉停	51	4,700
戴翠凌	32	14,800

### 台中分社大愛義工

姓名	代收人數	代收金額
高春滿	109	12,350
王勁文	72	14,200
姜惠美	53	13,550
吳春蘭	37	3,500

### 台中分社自動發心

姓名	代收人數	代收金額
劉易珊	170	18,300
張 春	121	11,900
簡麗容	87	11,200
莊玲玲	66	7,200
潘淑惠	60	4,400
陳英欽	38	9,000
歐雪菁	36	4,100
張進華	36	6,400
林瑾莉	35	9,800
葉敏玲	35	3,500
麥玉英	34	14,500
陳春梅	34	4,000
黃美綢	34	13,200
楊麗雲	33	3,300

陳鳳英	36	3,700
林建福	35	24,400
雷美智	35	4,200
郭燕珍	33	2,800
范麗玉	32	7,900
劉秋勤	32	5,900
江文君	30	2,300
吳楊秀美	30	3,700

### 宜蘭分院志工

姓名	代收人數	代收金額
蔡慧湄	143	20,900
吳桂寶	124	142,183
林正宗	115	27,819
吳火林	102	8,350
江秀戀	78	33,484
林秀萍	60	11,447
陳家榆	38	31,294
吳淑芳	30	44,800

### 宜蘭分院自動發心

姓名	代收人數	代收金額
唐正玲	95	10,200
黃秋碧	62	16,950

### 屏東分院志工

姓名	代收人數	代收金額
王美芳	237	28,300
孔黃美霞	139	19,400
楊理智	139	14,150
李美玉	136	15,450
黃安泉	109	20,400
黃秀花	73	6,750
陳美蘭	70	10,700
陶寶霞	63	7,800
謝欣岑	53	6,350
曾徐煥梅	51	7,300
賴早香	47	5,500
吳秀錦	45	5,300
邱淑珠	30	6,200
張芮晨	30	3,800

### 屏東分院大愛義工

姓名	代收人數	代收金額
蘇美嬌	81	8,200
鍾水蓮	46	13,700
楊存浪	40	15,100
楊華圓	41	8,500
湯秋蓉	38	5,100
陳林月杏	36	2,650
洪有利	36	7,550
葉錦霖	33	8,500
許馨月	30	3,400

### 屏東分院自動發心

姓名	代收人數	代收金額
宋陳宮妹	47	5,550

### 埔里分院自動發心

姓名	代收人數	代收金額
王昭琇	61	6,250
丁怡利	42	7,200

黃佩榕	40	20,264
黃鳳珠	37	4,900
楊春美	37	5,400
李珮慈	35	6,900
鍾銀珠	34	19,400
吳咏雪	31	7,700
梁秀卿	30	106,050

### 台北分院志工

姓名	代收人數	代收金額
吳金蓮	77	11,200
張林雲燕	67	10,350
林秀寬	66	37,400
陳月香	58	23,700
楊 評	50	15,600
鄭秀娟	45	10,500
朱瑞菊	42	22,300
楊淑女	41	12,700
何秀英	40	6,000
熊寶月	37	9,600
杜靜芬	35	17,400
林珏岑	33	13,250
陳啟忠	33	9,000
詹詠涵	32	16,300
黃惠妍	30	3,000

### 台北分院大愛義工

姓名	代收人數	代收金額
王淑郁	129	34,100
林芬如	125	11,650
蔡如雅	112	33,600
范春蘭	90	15,800
蔡素真	80	11,100
曾美珠	71	13,600
洪蓬萊	47	7,200
施秀鳳	43	15,200

### 台北分院自動發心

姓名	代收人數	代收金額
王芊雅	575	117,150
廖彥誠	182	20,800
黃秀卿	134	20,650
洪明霞	71	20,800
李高宗	60	8,800
何芸閑	55	39,700
黃綉玲	52	48,100
新竹市福林堂	49	16,200
吳婉容	47	5,100
洪麗芳	44	4,300
張芮禎	43	9,900
羅秀菊	43	38,500
蔡美雲	41	17,700
徐麗珍	38	6,300
李桂香	37	3,900
張妍庭	37	1,850
張麗蘭	37	15,700
周淑霞	36	10,000

# 認捐【愛心醫藥基金】芳名錄(10月)

一千元以上

## ▲高雄總院

- 三仟三百三十六元/  
港香蘭藥廠股份有限公司
- 二仟四百五十元/陳文明
- 二千元/林耀琳·吳宜菁
- 一仟九百元/梁羽晴
- 一仟一百元/Riva
- 一千元/黃先生·慈惠宮  
尤粉桃·盧慧婷·任小娟  
黃瓊玉·馮郁琇·莊春霞  
蕭國展·林龔金枝

## ▲彰化分院

- 十萬元/江馥瑜(醫藥榮譽委員)
- 三千元/曾恩好·麥元倫·  
李簡彩雲
- 二千元/劉興銘·王李阿蘭闔家
- 一仟元佰元/吳美娥
- 一仟元/芭比·廖書慧·林晉宇  
曾國慧闔家·王志宇·何昱昌  
謝黎稀·陳嘉娟·HAPPY·  
彭慶傢俱

## ▲台北分院

- 二萬元/陳柏志·韓美月
- 八千元/楊瑞寅
- 七千元/劉姿櫻
- 五千元/林金瓊·王黃秀枝  
林文達·火吳金定
- 四仟五百元/方朝蕙·莊碧馨
- 四千元/林建成·王裕誠
- 三仟九百元/沈秀華
- 三千元/張庭瑋·何信諭  
陳惠莉

●二仟四百元/王美蓮

●二仟二百元/劉仲容

●二仟一百元/丁振哲

●二千元/吳麗雪·曾宛文

王乃欽·黃柏瑜·李姿瑩

許琬珠

●一仟九百元/黃明翔

●一仟五百元/陳志誠·吳健宏

●一仟三百元/鄭華貞

●一仟二百元/林家華

●一仟元/曾福成·林黃鳳

焦雪梅·盧明鑑·詹士嫻

盧永峰·林金烈·林雅婷

陳文議·陳美麗·楊雅茹

許麗珠·吳玉蘭·盧聿攻

盧信翰·簡錦芳·蘇麗卿

## ▲台南分院

●五千元/陳貞惠

●二千元/林天賜

●一仟八百元/十方大德

●一仟五百元/林坤和

●一仟二百元/林瑋賢

●一仟元/洪梅玉·三寶弟子

吳文貴·李心蘋·徐德盛

## ▲新營分院

●一萬元/林鄭玉女

●八千元/陳美喜

●五千元/林傳智·沈碧秀

●三千元/胡劉玉秀

●二千元/陳永泉·黃安順

●一仟元/楊國祥·周自在

蔡分金·周丁山·周丁壽

王秀戀·周丁順

## ▲宜蘭分院

●二千元/林信助

●一仟元/吳招勳

## ▲埔里分院

●三仟一百元/黃華羽

●二仟五百元/黃鈺淮

●一仟五百元/謝宇馨

●一仟元/賴重維·翁惠玲

## ▲屏東分院

●一仟元/盧毓梅

## ▲台中分社

●六千元/林世堃

●四千元/劉裕富·余佩樺

洪貞萍

●二仟二百元/洪維甫·黃吳錦霞

●一仟二百元/李日裕·李昶

吳浴通·李白綱·林菊蓮

賴浩恩·林孟櫻·黃美蘭

吳榮發·黃玉玟·林青樺

鍾金治·賴貞宇·林秀蓮

董玉萱·林鈺甯·陳美惠

張龍男

●一仟元/黃園淋·曾惠津

詹孟真·林玉敏·徐錦雲

許楊雪·謝淑蓉

## ▲永和分社

●三千元/羅文昌

●一仟元/陳威志

# 助印善書芳名錄(10月)

助印善書·流宣法音·功德無量!

\*本表礙於篇幅謹刊登助印1000元以上者,不便之處,敬請見諒!

## ▲高雄總院

- 二千元/張文雄·吳永慧
- 一仟六百元/王凱駿·陳應麟
- 一仟五百元/林憶直·鄭順中
- 一仟三百元/莊阮慶準·黃靖媛  
蔡佩芳
- 一仟一百元/范綺倫
- 一仟元/官姿婷·黃聖峯·林耀琳  
戴佑文·戴輝夫·張正義·廖奕豪  
任小娟·楊美玲·謝幸巧·謝宗融
- ▲台北分院
- 三萬元/徐淑美
- 一萬元/林建成
- 九千元/吳健宏·曾宛文·周雪玉
- 七千元/高瑩芝
- 六仟七百元/楊喬凱
- 六千元/彭松村
- 五仟五百元/陳維賢·李文生
- 五千元/李仁豪·王快
- 四千元/董賴梅
- 三千元/林瑜芳·王麗惠

- 二仟五百元/鄧郁霖
- 二仟四百元/沈秀華
- 二仟三百元/鄭華貞
- 二仟二百元/林金瓊
- 二仟一百元/詹子亨
- 二千元/楊瑞寅·周美茵·陳瑞松  
莊碧馨·許金輝·曾唯宸·黃炳煌  
劉美珠
- 一仟五百元/陳冠豪·翁雪容
- 一仟四百元/蔡翔安·范晁維
- 一仟三百元/吳秀娟·詹士嫻
- 一仟二百五十元/鄧璟程
- 一仟二百元/鄧琳懷·蔡汶權  
劉麗雅
- 一仟元/劉人豪·火吳金定  
王乃欽·林炳雄·郭道增·林金烈  
陳泰林·簡錦芳·邱紹營·吳玉蘭  
李侑榮·吳佳欣·劉仲容·周均萱  
施玉·張林金雀
- ▲新營分院
- 一仟元/許雲翔·尤登守

## ▲台南分院

- 三千元/陳靜芬
- 二千元/許惠嵐
- 一仟七百元/林曾雀清
- 一仟元/三寶弟子·陳誼臻  
黃守都·胡美霞

## ▲彰化分院

- 四仟五百元/潘昶宏
- 二千元/江宗益
- 一仟元/林秋英·賴素香

## ▲宜蘭分院

●一仟元/鄔龍發·李克生·林長華

## ▲台中分社

- 五千元/周立屏
- 一仟元/何采蓉

## ▲永和分社

- 四千元/邱富美
- 一仟元/羅月暇

# 認捐埔里萬佛、各院千佛佛像芳名錄(10月)

## ■埔里萬佛牆(一萬)

- ▲高雄總院/葉素真x4·簡德惠x4  
林憶直x3·黃虹·王芝婷·王俊南  
王廖素真·王重凱·周鏡馨·劉同喜  
黃同利·黃馨誼·黃官石·王紅止  
邱文星·王李清香·龔子喬·劉騰元  
劉林秀英·劉騰云x2·白宗玄  
白宗玄·王蔡金梅(9月更正補刊)
- ▲台北分院/巫秀珠·林裕民  
蔡江平·楊名滿·蕭材能·林樹籐  
劉美惠·鍾銀珠·曾宛文·彭松村  
林智惠·呂秀蓮·彭松村·陳佩珊  
林秋湖·黃宇德·周雪娥·莊博雄  
林份霞·高瑩芝·黃說井·彭松村  
黃智威·陳心慧·簡阿春·莊博雄  
楊瑞寅·黃曜杉·蕭楊好名
- ▲台南分院/林煒傑·王璧媛·郭珮甄

- ▲屏東分院/林長麓·王素清
- ▲埔里分院/楊玉芳·朱秀霞  
華淑婷·華國泰·華國舜·劉素花  
黃泊錫·龔金鳳
- ▲彰化分院/陳德祥·柯坤志  
蔡國華·楊秀梯
- ▲新營分院/賴宏仁·賴曾桂玉  
賴怡穎·沈美雲·陳文勇·陳俊元  
陳俊豪·吳定修
- ▲台中分社/陳英欽
- 埔里千佛(五萬)
- ▲台北分院/吳劉森x2
- ▲彰化分院/吳佳益
- ▲高雄總院/張福基
- 台北千佛(三萬元)
- ▲台北分院/謝承霖·黃素蘭  
高瑩芝·火吳金定

- ▲高雄總院/黃紹禎
- 新營千佛(二萬元)
- ▲高雄總院/黃紹禎
- ▲新營分院/賴宏仁
- 台南千佛(二萬元)
- ▲高雄總院/黃紹禎
- ▲台北分院/黃煒輝
- 花蓮千佛(二萬元)
- ▲花蓮分院/羅佑慧
- 員林千佛(二萬元)
- ▲員林分院/侯逸寧
- ▲彰化分院/吳佳益
- 彰化千佛(二萬元)
- ▲彰化分院/吳佳益·李吳惠英  
林致欣

# 認捐埔里大佛背光板芳名錄(10月)

- 背光板(一萬)
- ▲高雄總院/葉素真x4  
林健龍x3·卓宏輯x2·蘇瑕x2  
周辰熹x2·葉素真x4·林健龍x3  
卓宏輯x2·蘇瑕x2·周辰熹x2  
黃笑x2·張淑雅·許永欣·范綺倫

- 莊玉真·陳靜雯·卓志運·黃同利
- ▲台北分院/周德煌·彭松村x4  
田熙閔·董賴梅·蔡汶權  
張和雲·陳卓宏·李金惠  
王懿慧·羅森森·高瑩芝x2
- ▲新營分院/莊淑英

- ▲屏東分院/潘致榕
- ▲彰化分院/王德寬·陳炳貞  
王家隆
- ▲台南分院/許雲翔



佛教

正德電視

正德電視台

播放頻道：有線電視 ■全國 109  
■苗栗 113 ■桃竹、台中 113、119  
■中華電信 MOD 203

# 坐禪真實義

如法修禪法要，讓您身心自在輕安，  
證悟真如實相，臻於修禪之極致境界。

歡迎準時收看

12月6日

上午06:00~07:00(首播) 晚上18:00~19:00(重播)  
下午12:00~13:00(重播) 凌晨00:00~01:00(重播)

◎正德電視網路直播 <http://tv.chengte.org.tw/live.html>

正德電視

佛教

正德電視台

有線頻道

# 109

播放頻道系統如下：



網路直播



MOD  
中華電信  
頻道 203

有線頻道  
113

▲苗栗

有線頻道  
109  
113

▲桃竹、台中

◎正德電視網路直播

<http://tv.chengte.org.tw/live.html>

◎有線電視播出頻道全國各縣市，不含花東縣市及離島地區。

廣告 正德電視台提供各佛寺及慈善團體，  
託播方式 法會、活動宣傳平台，歡迎多加利用！

節目贊助方式 免付費專線：0800-559933 正德台北分院

- 凡公司、商店及個人贊助一萬元（以上）者，則將其姓名、公司寶號於一天 早、中、午、晚，四個節目末露出，以提升企業形象，拋磚引玉，功德無量！
- 凡贊助電視弘法基金一仟元（以上）者，則將其姓名於節目中以跑馬燈方式播放，以資徵信，歡迎踴躍贊助！

※若無法收看本台節目，請洽系統業者或安裝機上盒。

## 籌募正德慈善文教大樓建院基金啟事

正德佛堂為擴展本會南部弘法利生濟世工作，特起造本大樓，以利推廣各項慈善、文教、制喪志業，願大眾發心贊助建院基金，功德無量！

- 建築樓層：地下一樓；地上五樓
- 建築坪數：共計1005.73坪
- 總工程款：玖仟萬元整
- 預計完工年限：一年
- 本大樓內部功能設施：志義停車場、辦公室、會議廳、志工教育中心、志工聯誼廳、職工志工宿舍、正德電視台南部分院採訪中心、視聽教室。

### 認捐方式

1. 建院榮譽董事：認捐建院基金壹佰萬元者，可分100期(每月1萬元)。
  - ◎贈送開山和尚加持之琉璃黃金觀音吉祥金牌禮盒一組。(圖一)
  - ◎可免費安立一年消災祿位。◎免費於埔里大佛山安奉祖先牌位。
  - ◎享公祭及申請免費點燈、作七服務。(限本人及父母)
2. 建院榮譽委員：認捐建院基金十萬元者，可分20期(每月1期)。
  - ◎贈送開山和尚加持之琉璃黃金觀音吉祥金牌禮盒一組或動土紀念金鏟子(圖二)。(2選1)
  - ◎可申請免費於埔里大佛山安奉祖先牌位。
  - ◎享公祭及申請免費點燈、作七服務。(限本人及父母)
3. 建院委員：認捐建院基金一萬元者，可分10期(每月1期)。
  - ◎贈送開山和尚加持之琉璃黃金觀音吉祥金牌禮盒一組。(圖一)
  - ◎可申請免費點燈、作七服務(限本人)。



◀圖一▶



◀圖二▶

※凡認捐金額達1萬元以上者，日後將雕刻名字於功德碑上，以資徵信紀念。

## 正德電視台 緊急通告



### 正德電視台頻道縮編緣由

正德電視台自成立以來，不營利收費及提供各宗教慈善團體免費廣告，因贊助經費不足，無法支付每月龐大開銷及第四台上架費用，將進行頻道縮編調整。自106年1月1日起，全國將有部份縣市區域無法收看正德電視台節目，情非得已，敬請見諒。

### 護持正德電視台永續經營，請大眾發心加入電視護法會員每月一百元

為使正德電視台得以永續經營，只要有五萬名護法會員，每月贊助一百元，即可成就正德電視台長期經營，全國各縣市區域皆可收看 開山和尚開示妙法，增長智慧。佛曰：「世間以法供養為最大功德。」請大家踴躍加入護法會員，共襄善舉，令正法弘傳各地，淨化人心，社會祥和，功德無量！

護持劃撥帳號：42297512 戶名：財團法人正德文教傳播基金會

▲正德慈善文教大樓外觀藍圖

• 工程地點：高雄市鳥松區本館路159號



# 籌募【台中佛教正德醫院】建院基金

## 發起一人一萬建院運動啟事

### 台灣首家安寧照護醫院工程業已動工興建

為落實真正的慈善精神，得以長期永續經營，利益眾生，  
祈請十方大德，踴躍護持，共同成就。

### 護持方式1. 萬人一人一萬／建院委員

\* 認捐建院基金一萬元者，可分10期(每月1期)。

- ◎贈送開山和尚加持之琉璃黃金觀音吉祥金牌禮盒一組。(圖一)
- ◎可申請免費點燈、作七服務(限本人)。

### 護持方式2. 千人一人十萬／建院榮譽委員

\* 認捐建院基金十萬元者，可分20期(每月1期)。

- ◎贈送開山和尚加持之琉璃黃金觀音吉祥金牌禮盒一組或動土紀念金鏟子。(2選1)
- ◎可申請免費於埔里大佛山安奉祖先牌位。
- ◎享公祭及申請免費點燈、作七服務。(限本人及父母)

(圖一)「琉璃黃金觀音吉祥金牌」精美禮盒：

琉璃黃金打造，質地精美。和尚加持，逢年過節饋贈親友，體面實用，佩戴身上或掛置車內，可保平安，易得貴人助。

(圖二)913「佛教正德醫院」動土紀念金鏟子：

佛教正德醫院於104年9月13日隆重動土興建，不僅為正德重要歷史紀事，亦是台灣安寧療護的重大創舉，將造福無數弱勢，意義非凡，值得珍藏。



(圖一)

(圖二)

### 護持方式3. 認捐壹佰萬元／建院榮譽董事

\* 認捐方式：認捐建院基金100萬元者，可分100期(每月捐繳1萬元)。

- ◎贈送琉璃佛像。(如左圖)
- ◎享公祭及申請免費點燈、作七服務。(限本人及父母)
- ◎免費於埔里大佛山安奉祖先牌位。



琉璃佛像

※發心護持請洽正德全國各院社或利用本刊內頁地址頁下方捐款方式。  
凡認捐金額達1萬元以上者，日後將雕刻名字於功德碑上，以資徵信紀念。



## 正德埔里大佛山

## 鑲金萬佛

## 認捐啟事

## 大佛背光板

# 莊嚴

# 道場,佛光注照,功德無量!

### 1 認捐【鑲金萬佛牆萬佛】▶

鑲金萬佛牆乃專業技術純手工精心打造，尊尊法相紋路皆不同，認捐萬佛，供養世界最大純手工鑲金大佛，聖因難逢，意義非凡。  
捐造佛像具十功德—土地豐壤·家宅永安·先亡生天·現存益壽·所求遂意·無水火災·虛耗辟除·杜絕惡夢·出入神護·多遇聖因。

- 鑲金萬佛，認捐金額每尊一萬元。
- 凡發心認捐者，芳名將鑲貼於功德碑，以資徵信留念。



### 2 認捐【大佛背光板】▶

粉紅大佛背光板，照映大佛熠熠生輝，佛光注照，光被十方，認捐功德殊勝。《法華經》云：「若人發心起塔、建寺、造像，如是諸人等，如見無數佛，自成無上道，廣度無數眾。」

- 認捐大佛背光板：每片一萬元(約500片，數量有限，認捐從速，以免向隅)
- 凡發心認捐者，芳名將鑲貼於背板牆面，以資徵信留念。



~歡迎踴躍認捐，請洽正德全國各院社~



### 正德埔里大佛山【鑲金萬佛牆萬佛】·【大佛背光板】認捐表

編號：	日期： 年 月 日			
認捐人姓名	電話	手機		
通訊地址				
認捐項目	<input type="checkbox"/> 鑲金萬佛	<input type="checkbox"/> 1尊／一萬元 <input type="checkbox"/> 一次繳清	<input type="checkbox"/> 2尊／二萬元 <input type="checkbox"/> 分____期；每期____元	<input type="checkbox"/> 其它：____尊____元
	<input type="checkbox"/> 大佛背光板	<input type="checkbox"/> 1片／一萬元 <input type="checkbox"/> 一次繳清	<input type="checkbox"/> 2片／二萬元 <input type="checkbox"/> 分____期；每期____元	<input type="checkbox"/> 其它：____片____元

● 銀行匯款 或 ATM 轉帳：台灣土地銀行 青年分行 銀行代號：005 帳號：038001015009

● 劃撥帳號：42150839 戶名：正德佛堂

埔里大佛山地址：南投縣埔里鎮福興路110巷105號 正德全球資訊網 <http://www.chengte.org.tw>



正德埔里大佛山  
祈福點燈之旅

新春開放期間  
大年初一至初五  
上午8:30至17:00



新春見佛大吉大利  
歡迎前來禮佛、供花  
供燈、祈福

聯絡電話：(049) 2930-923

徵 新春期間服務義工：大年初一至初五，可掛單。意者請洽正德各院社報名！

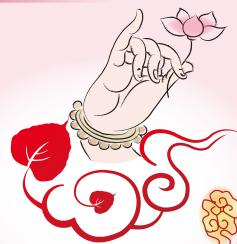

正德佛堂 禮拜千佛法會

禮拜千佛，一年只在春節舉辦一次，可消無量業障重罪，得智慧辯才，得生佛國，壽命無量，功德殊勝，機緣難逢，歡迎闍家蒞臨，共霑法喜！

2017 丁酉年 農曆 大年 初一 ~ 初三

禮拜千佛

法會日期：國曆106年1月28日至1月30日，上午9:00-12:00；每日下午2:00皈依

法會地點：高雄總院及新營、台南、彰化、台北、宜蘭分院

新春點燈

光明燈 ●一盞一年/五百元，全家四盞以上，每盞四百元。

福慧燈 農曆正月初一至十五 ●宮燈點十五天

點燈供佛 農曆正月初一至初三(禮拜千佛法會)  
●小酥油油燈點三天。●大酥油燈柱點三天。

功德項目

- ◎會主 ◎副會主 ◎懺主
- ◎副懺主 ◎福主 ◎祿主
- ◎壽主 ◎喜主 ◎吉祥主
- ◎如意主 ◎功德主 ◎平安主

◎欲參加法會者，請洽正德全國各社或劃撥報名--劃撥帳號：42150839 戶名：正德佛堂

千佛 認捐啟事

正德各院佛像認捐表

號	認捐項目	尚餘數量	認捐每尊金額(元)	院別	備註
01	浮雕萬佛(萬佛牆)	5650尊	10,000	大佛山	功德碑刻名紀念
02	阿彌陀佛(安金)	290尊	50,000	大佛山	功德碑刻名紀念
03	阿彌陀佛(安金)	254尊	30,000	台北分院	功德碑刻名紀念
04	阿彌陀佛(安金)	471尊	20,000	彰化分院	功德碑刻名紀念
05	阿彌陀佛(安金)	30尊	20,000	新營分院	千佛座前立功德名
06	阿彌陀佛(安金)	675尊	20,000	台南分院	千佛座前立功德名
07	阿彌陀佛(安金)	17尊	20,000	宜蘭分院	千佛座前立功德名
08	浮雕安金佛像	238尊	10,000	台中分社	認捐芳名張貼功德榜
09	阿彌陀佛(安金)	1000尊	20,000	員林分院	千佛座前立功德名

捐造佛像十功德-- 土地豐壤·家宅永安·先亡生天·現存益壽·所求遂意·無水火災·虛耗辟除·杜絕惡夢·出入神護·多遇聖因。

認捐佛像，長年佛光注照，得智慧平安吉祥之福報  
歡迎踴躍認捐，請洽正德全國各院社。

2017年歲次丁酉年



安奉

光明燈啟事



國曆民國106年生肖屬 <sup>大歲</sup>雞、<sup>沖大歲</sup>兔、<sup>破大歲</sup>鼠、<sup>害大歲</sup>狗  
犯太歲者；或祈願來年一切平安順利者，皆宜  
安奉光明燈，照破無明，開啟智慧，來年光明吉祥！

欲安奉光明燈者，請儘速至正德各分院社報名額滿為止。

《安奉光明燈者，請於農曆正月十五日元宵節晚上七點半，至各分院參加點燈消災祈福法會，以求平安吉祥。》

佛前點燈之功德~

- 一者照世如燈。二者隨所生處。三者得於天眼。四者於善惡法。五者除滅大闇。
- 六者得智慧明。七者流轉世間。八者具大福報。九者命終生天。十者速證涅槃。



# 慶祝阿彌陀佛聖誕

## 正德全國各院 舉辦消災祈福法會

法會時間 國曆

# 12月11日(日) 上午九點

# 下午二點皈依

高雄總院·台北分院  
法會期間，暫無舉辦皈依

### 功德項目

會主	副會主	懺主	副懺主
福主	祿主	壽主	吉祥主
如意主	功德主	平安主	

屏東分院 12/12 晚上7:30  
永和分社 12/13 晚上7:30  
台中分社 12/15 晚上7:30

## 歡迎闔家蒞臨共霑法喜!



# 正德慈善基金會

正德全球資訊網 <http://www.chengte.org.tw/>



## 會員招募啟事

### 加入正德會員，成就各項弘法利生道業，功德無量！

本會會員費為長期支付--

- 全國各地正德愛心廚房，提供貧困者免費飲食經費。
- 全國各地正德醫院中醫診所，提供貧困者醫療經費。
- 全國各地發放兩學期大、中學清寒學生獎學金經費。
- 全國各院每年夏令救濟及冬令救濟之經費。
- 全國各院每月長期訪貧及濟貧之經費。

- ◎請全國社會大眾發揮愛心，踴躍加入每月100元會員行列，長期救助貧困者飲食、醫藥、教育經濟之苦。每人每月區區100元，可長期救助無數眾生離苦得樂，意義功德無量！
- ◎廣徵各地善心人士加入勸募委員，願發心者，請洽正德全國各院社！



常律和尚的感恩大愛—於全國各地廣設愛心廚房。

蓋建『佛教正德醫院』·正德佛堂全國各院

啟建

# 三昧水懺

## 暨 冬至超拔

院別	三昧水懺法會時間		超拔法會時間	
<input type="checkbox"/> 新營 <input type="checkbox"/> 花蓮	11月24-26日	晚上7:30	11月27日	下午3:00 超拔法會
<input type="checkbox"/> 彰化 <input type="checkbox"/> 宜蘭	12月01-03日	晚上7:30	12月04日	下午3:00 超拔法會
<input type="checkbox"/> 高雄 <input type="checkbox"/> 台北	12月08-10日	晚上7:30	12月11日	上午9:00 阿彌陀佛聖誕法會 下午3:00 超拔法會
<input type="checkbox"/> 台南	12月15-17日	晚上7:30	12月18日	下午3:00 超拔法會
<input type="checkbox"/> 埔里大佛山	12月25日	下午2:00	冬至超拔法會	

### 禮懺功德利益

- (一) 消除累世冤業 (二) 病痛消除 (三) 增長福慧 (四) 破無明障  
(五) 亡靈超升 (六) 消災解厄 (七) 運途亨通 (八) 諸事吉祥

## 歡迎闔家蒞臨共霑法喜!

◎欲參加三昧水懺法會者請提早登記，俾便列長生祿位、消災文疏，歡迎十方善信踴躍參加，同霑法益。

■劃撥帳號：42150839 戶名：正德佛堂

## 正德慈善基金會會員申請表

編號：\_\_\_\_\_ 姓名：\_\_\_\_\_ 填表日期：\_\_\_\_\_年\_\_\_\_\_月\_\_\_\_\_日

身分證字號	生日	年	月	日
電話	手機			
住址	E-mail			

- 慈善基金會會員 提供各項社會救助工作：獎學金 濟貧 癌友關懷 愛心廚房
- 愛心醫藥會員 提供正德醫院及中醫診所貧困者免費看診醫藥費。
- 建院基金會會員 蓋建佛教正德醫院建院基金。
- 電視弘法會員 支付佛教正德電視台每月弘法之經費。

(新加會員可於正德電視台一天中四個節目中，以跑馬燈方式刊登姓名)

定期繳費方式：月繳 季繳 半年繳 年繳 其它\_\_\_\_\_

定期扣款方式：現場 劃撥 信用卡扣款 郵局轉帳 志工代收\_\_\_\_\_

索閱慈音雜誌：已贈閱 索閱雜誌

**正德為擴展南部弘法利生工作，特啟建高雄慈善文教大樓，業已動工興建，所需工程費用十分龐大，敬請發心護持，共同成就。**

▼圖為地下室開挖工程



詳情請洽正德全國各院社

### 高雄慈善文教大樓各樓層規劃

- 建築樓層：地下一樓；地上五樓
- 建築坪數：共計1005.73坪
- 總工程款：玖仟萬元整
- 預計完工年限：一年
- 本大樓內部功能設施：志義工停車場、辦公室、會議廳、志工教育中心、志工聯誼廳、職工志工宿舍、正德電視台南部採訪中心、視廳教室。

▲ 正德慈善文教大樓外觀藍圖

▣ 工程地點：高雄市鳥松區本館路159號

■ 正德line @ 群組歡迎加入。

國內郵資已付

鳳山郵局

許可證第二六一號

雜誌

贈閱



◎若重覆收件、漏收、地址變更。

請逕洽各院修正或E-mail告知。cthci01@gmail.com

發行處：慈音雜誌社 地址：高雄市鳥松區大華村本館路四十四之八號  
行政院新聞局出版局版台省誌字第572號 中華郵政南字第907號執照登記為雜誌交寄