



慈音

2017年1月出刊
慈音雜誌社發行贈閱

364

◎封面故事

正德彰化分院附設愛心廚房開幕

◎本期精彩內容

- 僧眾六時不得出聲，當令佛法衰微，眾生受苦

◎常律開山和尚66華誕感恩餐會

◎正德愛心廚房報導

- 寒冬中的暖流

◎菩薩感應事蹟

- 菩薩靈感 化解官司之感應



正德愛心廚房
開幕啟用預告：

105.12.31屏東愛心廚房落成啟用
106.01.07台南愛心廚房落成啟用

105.12.18正德全國第三家-彰化愛心廚房開幕啟用，感謝各界踴躍參與，共同見證開山和尚這項高瞻遠矚的慈悲創舉。與會人士左起：潭陽產業（象牌麵粉）林月娥總裁、王惠美立委、彰化縣府黃慧姿秘書、演照法師、彰化市邱建富市長、陳蔣秀美議員、東南扶輪社社長黃國書先生等暨諸多貴賓蒞臨，共襄盛會。

正德全球資訊網 www.chengte.org.tw
慈音雜誌電子報 blog.roodo.com/cthci/
常律法師 FB www.facebook.com/MasterChangLy
正德官方 FB www.facebook.com/chengte1986



財團法人正德社會福利慈善基金會
財團法人正德癌症醫療基金會
財團法人正德文教傳播基金會
內政部評定全國級優良基金會

正德電視 <http://tv.chengte.org.tw/live.html>

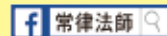

歡迎加入正德癌症醫療基金會長期愛心醫藥會員，發揮您的愛心，讓千萬人受惠。
捐發票蓋醫院，電子發票愛心碼 179。

佛為太子時，為人民創建第一個慈善機構， 就是公立慈善醫院

依據，巴利文聖典記載佛陀一生故事，非常詳盡，記錄著佛陀未出家前，為迦毘羅衛國太子時，從十八歲起到二十九歲止，十一年間，輔佐父王在政治經濟上的事務，看到國內許多貧困者，生病時負不起醫藥費。太子發大慈悲心，與太子妃兩人共同創建立國內第一家公設慈善醫院，醫治無數貧病人民，是太子最主要興趣之一。

和尚受佛陀大慈悲之德行之感召，忝自出家以來三十年間，盡一生心力，戮力於國內各地廣建正德慈善中醫院診所及正德西醫院達十家之多，讓民眾及貧病者自由捐助醫藥費，以幫助無數貧困眾生脫離病痛。

雖和尚一片慈心，但巧婦難為無米之炊，每月開銷實在龐大，得賴全國愛心會員每月愛心會費來支付每月龐大之透支，真是捉襟見肘，心力交瘁，經費壓力甚巨，導致體力心力難以支撐，全身病痛不斷，雖勉強能每月度過經費難關。

但思及未來兩年之後，正德台中醫院落成啟用，每月得固定支付三千萬元之開銷，以目前正德之會員費收入，根本無法長年支撐，恐將落入停業之窘境，則當辜負大眾之寄託與心血，當感罪過無量。祈願大眾發揮愛心，加入醫藥愛心會員，並勸度更多親友參與，令一家為眾生血汗建立起來的大醫院，能長期救助貧病眾生脫離病苦，生命得救，則社會幸甚，貧眾幸甚，大家功德無量！

愛心會員招募啟事

本會每月支出經費龐大，請大家加入正德會員，成就各項弘法利生道業，功德無量！

本會會員費為長期支付--

- 全國各地正德愛心廚房，提供貧困者免費飲食經費。
- 全國各地正德醫院中醫診所每月透支及提供貧困者醫療經費。
- 全國各地發放兩學期大、中學清寒學生獎學金經費。
- 全國各院每年夏令救濟及冬令救濟之經費。
- 全國各院每月長期訪貧及濟貧之經費。
- 全國每月印贈數十萬本雜誌善書之經費。

◎請全國社會大眾發揮愛心，踴躍加入每月100元會員行列，長期救助貧困者飲食、醫藥、教育經濟之苦。

每人每月區區100元，可長期救助無數眾生離苦得樂，意義功德無量！

◎廣徵各地善心人士加入勸募委員，願發心者，請洽正德全國各院社！



彰化分院附設正德愛心廚房開幕了

免費提供低收入戶用餐，倡導素食護生觀念，意義非凡！
成立日期：105年12月18日 地點：正德彰化分院

正德全國
第3家
愛心廚房



彰化愛心廚房

電話：(04) 727-0006

地址：彰化市民生南路56號

用餐時間：

中午 11:30-13:00

晚上 17:30-19:00

每週一至六(週日休)



★用心烹調美食，志工樂在其中。



正德開山和尚 常律法師 66 華誕感恩餐會

陳菊市長特率南區地方政要齊祝賀，表達對開山和尚最真摯的祝福



▲蒞臨祝壽貴賓左起：蘇炎城議員、李昆澤立委、許智傑立委、陳菊市長黃淑美議員林岱樞立委



▲劉世芳立委致詞祝賀和尚法體安康，度眾無礙。



▲蒞臨祝壽貴賓：趙天麟立委、林岱樞立委、黃淑美議員、何權峰議員

感念開山和尚一生為眾生辛勞的付出高雄市陳菊市長每年於此時刻，總排除繁忙公務，撥冗蒞臨，真誠參與，自是感人！



▲高雄市長 陳菊蒞臨向開山和尚祝壽



敬謝

蔡英文總統、陳菊市長暨各界賢達致贈花籃祝賀--

邱議瑩立委、劉世芳立委、許智傑立委、趙天麟立委、陳杰前立委、邱俊憲議員、高市民政局-張乃千局長、輔英-楊鎮繼系主任、土銀-青年分行-郭雅志經理、高雄銀行-明誠分行-陳麗華經理暨諸皈依弟子等致賀花籃，礙於篇幅，不及詳載，特此一併致謝。



▲大眾恭誦《藥師經》迴向開山和尚 法體康泰



▲可愛的小弟子們獻花，恭祝 開山和尚生日快樂。



▲莊嚴引禮，恭迎和尚蒞臨會場。

正德南區弟子齊聚一堂，以熱情表演
恭祝 開山和尚生日快樂

恭祝和尚
生日快樂！



▲高雄總院職工熱情有勁的表演-驚喜慶生秀，博得滿堂彩。

正德中區、北區弟子的祝福---



▲開山和尚66華誕，台北分院志義工們為和尚祝壽，牆上滿天星小卡，字字感念與祝福。



▲正德太鼓隊-擊鼓序曲。



▲正德勸募志工表演-阿爸牽水牛。



▲可愛的小弟子向和尚祝壽。



▲和尚觀看台北分院弟子們祝壽影片溫馨喜悅。



▲李長傑教授指揮·慈音合唱團演唱組曲。



▲松立幼兒園-祝壽舞-開花獻桃，活潑可愛。



▲前彰化縣長 溫國銘特來向和尚祝壽。



▲彰化分院弟子恭祝開山和尚生日快樂並供養。

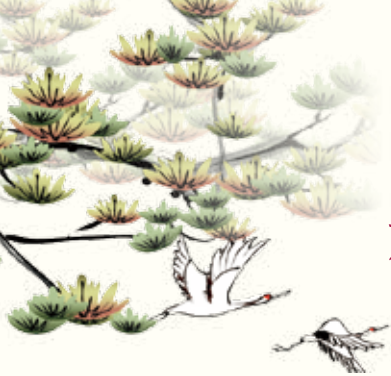

恭祝 開山和尚 六六壽辰祈願文



■新營分院／周阿麗

大慈大悲觀世音菩薩！
欣逢開山和尚的壽辰，
請您接受弟子們虔誠的祈願。
大慈大悲觀世音菩薩！
和尚已年長了，
為了如來家業，為了國家社會，
為了法界眾生，無怨無悔，
數十年來的付出，未曾要求回報。
如今他色身被病魔所桎梏，
四大不調障礙他的弘法路。
大慈大悲觀世音菩薩！
請您接受弟子們虔誠的祈願。
護佑和尚病痛遠離，健康長壽，
身心安泰，歡喜自在。
大慈大悲觀世音菩薩！
和尚帶領弟子們走向正覺佛法中，
延續弟子們的法身慧命，
解除弟子們身心煩惱的枷鎖，
讓弟子們在人生的道路上，
常獲善因緣，不再孤單無助。
得到無比力量，不會怯弱退縮，

大慈大悲觀世音菩薩！
請您接受弟子們虔誠的祈願。
讓和尚度眾無礙，闡揚真理，
廣度有情。
大慈大悲觀世音菩薩！
和尚以
悲智雙運，治病改命，度眾無畏，
普濟群生。
大藏津要，清涼法語，觀機逗教，
演說正法。
明師有約，學佛知見，辯才無礙，
善釋群疑。
請示法門，助念法門，冥陽兩利，
同登彼岸。
令弟子能夠仰承法乳，長養法身，
深入法海，汲取法味。
大慈大悲觀世音菩薩！
請您接受弟子們虔誠的祈願。
讓和尚法輪常轉，永駐娑婆，弘揚
佛法，饒益有情。
大慈大悲觀世音菩薩！
弟子們身染煩惱，習氣與業障，

心懷貪瞋癡慢疑等毒性，
常常明知故犯，任性妄為，一錯再錯，
遇到挫折困難，心灰意冷，遲疑不前，
遇到打擊是非，消沉退縮，怨聲嘆氣，
讓和尚牽掛失望，憂鬱煩惱，
傷透腦筋。
大慈大悲觀世音菩薩！
請您接受弟子們至深的懺悔。
慈悲尊貴的開山和尚！
請您接受弟子們至深的懺悔。
爾後弟子們會
遠離顛倒妄想，無明臆測，
執著纏縛，五欲塵勞。

充實自我，增長智慧，鼓起勇氣，
勇往直前，奉行和尚的教誨
護持三寶，深入佛法，自利利他，
福慧雙修。
大慈大悲觀世音菩薩！
願在您的加被之下，護佑開山和尚，
無量光，無量壽，無量福！
大慈大悲觀世音菩薩！
請您接受弟子們虔誠的祈願。
大慈大悲觀世音菩薩！
請您接受弟子們虔誠的祈願。





**正德慈善基金會 · 正德癌症醫療基金會
正德文教傳播基金會附設正德公益電視台
本基金會榮獲內政部評定為全國性優等基金會**

正德網站：www.chengte.org.tw e-mail: cthci01@gmail.com

佛教正德慈善中西醫機構 · 正德西方蓮社 · 正德佛堂

- 正德旗山(中西)醫院／高雄市旗山區中華路618號 電話：(07) 662-2391
 正德僧伽中醫診所／高雄市鳥松區本館路44-5號 電話：(07) 379-0288
 正德台北中醫診所／台北市大同區民權西路125號 電話：(02) 2593-3658
- 高雄總院／高雄市鳥松區本館路44-8號(澄清湖前500公尺右轉)
 電話：(07) 370-3456 傳真：(07) 379-0532
- 新營分院／台南市新營區民族路186號
 電話：(06) 635-5819 傳真：(06) 633-6664
- 台南分院／台南市中西區民生路二段181號
 電話：(06) 222-8611 傳真：(06) 222-9822
- 彰化分院／彰化市民生南路56號
 電話：(04) 727-0006 傳真：(04) 725-9407
- 員林分院／彰化縣員林市林森路139號
 電話：(04) 833-5600 傳真：(04) 833-5601
- 台北分院／台北市大同區民權西路125號(承德路口)
 電話：(02) 2593-3658 傳真：(02) 2597-7281
- 宜蘭分院／宜蘭縣羅東鎮建民街32號
 電話：(03) 961-7617 傳真：(03) 961-7529
- 花蓮分院／花蓮市尚志路5號
 電話：(03) 834-3188 傳真：(03) 832-5637
- 屏東分院／屏東市公園西路107號
 電話：(08) 734-6749 傳真：(08) 734-6753
- 台中分社／台中市東區建德街243號
 電話：(04) 2215-1545 傳真：(04) 2215-1547
- 永和分社／新北市永和區秀朗路一段50號
 電話：(02) 2232-7799 傳真：(02) 2927-3377
- 埔里大佛山／南投縣埔里鎮福興路110巷105號
 電話：(049) 293-0923 傳真：(049) 293-0711
- 加拿大分會／電話：(604) 255-3113 澳洲分會／電話：(613) 974-89895

護持正德 請多加利用下列捐款方式

1. 就近至正德全國各地分支機構繳費
2. 由本會勸募委員及代理委員服務收費
3. 信用卡定期扣款(每月授權扣款)
4. 銀行或郵局定期轉帳(存簿每月定期扣款)
5. 郵局劃撥(內附郵局劃撥單歡迎利用)
6. 正德網站刷卡：www.chengte.org.tw
7. 銀行匯款：台灣土地銀行 青年分行 銀行代號：005 帳號：038005219989(醫療)

若有其它捐款問題，請參閱本刊夾頁或洽正德全國各地分支機構

正德慈善志業篇--正德愛心廚房感動時分

正德愛心廚房成立以來，照顧無數弱勢民眾，在這裡每天呈現不同的畫面，卻有著相同的感動，來自於每一個用餐者流露出發自內心的滿足與感恩，連創辦人 開山和尚都感動得掉淚了！

和尚掉淚了！

12月21日中午12點前，和尚踏進正德羅東愛心廚房，全體遊民食客放下碗筷，拍手鼓掌感謝和尚。見到如此滿間上百位貧眾用餐之情景，和尚忍不住掉淚了，急忙進入淨房，整理心情後，和尚與遊民一齊用餐。數位遊民食客上前合掌言，非常感謝和尚早晚供應如此乾淨健康飲食，讓他們得以溫飽；和尚欣慰之情，溢於言表。此刻，施與受會心傳遞，交織成一幅動人的畫面，感人至深！

**正德宜蘭分院
羅東愛心廚房**

▼羅東愛心廚房食客雙十感恩和尚恩澤。



**正德彰化分院
員林愛心廚房**

▼員林愛心廚房大眾用餐情況。



▲愛心廚房的食客掏出身上僅有的2個銅板作為為和尚祝壽的「紅包」

正德全國愛心廚房 (未來將於全國各地陸續成立，以108家為目標)

序號	愛 心 廚 房	地 址	聯 絡 電 話
1	員林分院附設愛心廚房	彰化縣員林市林森路139號	(04)833-5600
2	彰化分院附設愛心廚房	彰化市民生南路56號	(04)727-0006
3	宜蘭分院附設(羅東)愛心廚房	宜蘭縣羅東鎮忠孝路117號	(03)9566-599
4	屏東分院附設愛心廚房	屏東市和平路477號	(08)733-1158
5	台南分院附設愛心廚房	台南市中西區民生路二段181號	(06)222-8611

正德慈善志業篇--正德愛心廚房物資捐助概況 (105.12)

正德開山和尚高瞻遠矚成立免費提供低收入家庭及弱勢用餐的慈悲創舉，陸續感召社會諸多善心人士，慷慨解囊，踴躍捐贈各項物資，共成善事，精神感人，功德無量！

員林分院愛心廚房善心人士捐贈食物	
捐贈者	物品明細
善心人士	油麵 1200 公克 *5 包
劉○花師姐	地瓜 7 袋
楊○明、黃○標、林○、林○、陳○	白米 12 公斤、大瓶芥花油五瓶、玉米粒 12 罐、香菇素蠔油 2 大瓶、舒潔衛生紙 60 包
廣霖宮	白米 7 公斤 14 包、物資 14 袋
菩提素食胡○蘭	麵條 20 斤
曾○陸師兄	豆花一桶
代雲寺釋道興師父	素料、麵條一批
張○鴻	米粉 *6(小包裝) 與福麵一批
黃○賢	新竹炊粉 80 包
楊○如師姐	白米 7 公斤 *3 花鄉米
林○慧師姐	米粉 *3、粿仔麵 *7、美味油麵 *2、平安米 3 公斤
社頭農會	白米 7 公斤 20 袋
王○雅師姐	白米 30 公斤 2 袋
印象麥香	麵包一袋
施師姐	芋頭饅頭一大袋

冠積企業有限公司	有機麵線 *10、日曬海鹽 *4、芝麻醬 *9(統一生機)
花壇國小家長會會長黃○龍師兄	茶葉蛋 140 顆
長安饅頭 三寶弟子	黑糖龍眼乾饅頭 100 顆
博愛街素食店	素食粥一鍋、素羹 *3 包、炒飯米粉 *1 包
印象麥香麵包店	各式麵包一批
吳師兄	衛生紙 60 包

宜蘭分院愛心廚房善心人士捐贈食物

捐贈者	物品明細
鍾蕙米	紙巾 18 大箱
善心人士	養樂多 10 封
津展食品有限公司	虎牌冬粉 5 大箱
善心人士	白米 30 公斤
楊淳貞	三星白米 500 斤
善心人士	柳丁 10 袋

彰化分院愛心廚房善心人士捐贈食物

捐贈者	物品明細
善心人士	兩箱米
彰化志工劉○花	地瓜數袋
潭陽產業股份有限公司	饅頭 500 顆

※註：由於各界捐助愛心廚房之食材及物資非常踴躍，且種類繁多，礙於篇幅，本表刊登以主食類為主，其它另有諸多大德捐贈各式蔬菜、水果、乾糧、食用油及各種物品等，豐富愛心廚房伙食，以饗弱勢民眾，功德無量！不盡圓滿處，尚請見諒！



▲正德愛心廚房善心人士捐贈之各種食物--米、麵粉、米粉等，共成善事。



旗山佛教正德醫院

--常律法師慈悲濟世宏願--正德第一家南部都市型醫院成立

禮聘醫學中心級醫師駐診服務



診療項目

內科、家醫科、感染內科、胸腔內科、骨外科、復健科、癌末腫療科、風濕免疫科、肝膽腸胃科、心臟內科、新陳代謝科、一般外科、神經內科、中醫科

附設 護理之家 評鑑甲等
洗腎中心、中醫門診



僧眾六時不得出聲， 當令佛法衰微，眾生受苦

佛於經集部一《文殊師利問禮佛法經》卷上曰：「僧眾於六時中，不得作聲」

文殊師利白佛言：「四眾於何時中，不得作聲」

佛言：「禮佛時、聽法時、眾和合時、乞食時、正食時、大小便時」

出家眾乃至用你的身體、嘴巴、木頭、石頭及所敲出來的各種聲音於何時不能出聲。佛告文殊師利說，出家在家弟子於六種時間，不得出聲音。

禮佛之時，不可出聲。有人拜佛，腳跪地或頭點地時很大聲，好像要引人注目或是要拜給人家看，我好精進。

聽法之時，不可出聲。聽法師講法之時，不能出聲，不能講話，很多人聽法師講經說法時，會跟旁人講話，會影響法師在台上講經說法，及干擾別人聽法，罪業很重。聽法師講法，定要專注，也不能打瞌睡。佛在《正法念處經》說，我們在家人聽師父講經，假如打瞌睡不專心，來世會轉生為豬。所以聽法時，要專注聆聽，不能出聲，不能講話，方能增長智慧。

眾和合時，不可出聲，大眾一起用功修行之時，或打坐參禪，或早晚課時，或法會誦經時，或大眾開會時，都不能出聲。

僧眾外出乞食時，不可出聲，出家人到外托鉢乞食是不能出聲。

正食用餐時，不可出聲，出家或在家弟子，吃飯時，不能出聲。

大小便時，不可出聲，在家人有時大小便都會跟旁人這個講話。

文殊師利菩薩問佛言，何故在六時不能出聲？佛告文殊師利菩薩說，因在這六個時間，有諸天會降臨三寶道場，諸天天人都是清淨心、無染心，他們會隨著這種波羅蜜心、解脫的心、觀佛法的心，會來護持三寶道場。假使僧眾於這個六個時間出聲音，令天人心不定，天人龍天護法心不定，則會回到天上；假如所有諸天人、善神、龍天護法回到天上之時，諸惡鬼就會來干擾道場的清淨，障礙出家人修道會做一些不利於出家人或在家人修道之事，會令出家在家修行之時不得安穩。此時修行人就會生出諸多種障礙或是災難，人民也會因此飢餓互相侵犯。

所以大家應知，出家人在六種時間出聲，會讓護持三寶的天人龍天護法心不得清淨，不來護持三寶，回到天上去。當天人護法離開之時，惡鬼惡神就會來干擾道場的清淨，讓我們修道人不能安心辦道，精進修行，障礙我們修道。此時人間就會有災難降臨，人民就會飢餓，互相的侵犯乃至戰爭。

出家人在這六個時間出聲音，竟然會引發這麼大的災難果報，僧眾定要注意禮佛時、聽法時、眾和合打坐參禪誦經時、乞食時、吃飯時、大小便時，都不得出聲，以求天人龍天護法安心護持三寶，弘法利生之道業無障礙，則眾生有福。

順境會讓我們起顛倒，
逆境會讓我們起煩惱，
煩惱才會覺醒發菩提。

-- 常律和尚 清涼法語 --





與明師有約

-- 開山和尚開示佛學問答 Q & A

【請示】學佛修行的人，是否連親情也要看淡，不要想過去，尤其對自己的姊妹、家人也是這樣看淡嗎？這樣是不是過份？

和尚開示：

學佛的人，若沒有正知見，看待人生的模式就偏差了。佛教修行的覺知，其實是要去發掘我們內在的佛性，智慧、慈悲、覺悟，它的目的不是叫你厭離這個世間，而是不再被世間種種所奴役。其實這個世間並不是惡毒，而是我們覺知的方式錯誤了。不是世間種種現象綁住了你，而是你被世間的種種執著綁住你的心。假使一個修行者，對世間產生厭離感，就覺知錯誤了。佛不是教你厭離世間，而是要去度化世間，度化有緣、無緣眾生，叫做「無緣大慈，同體大悲」，並非叫你厭離世間，看淡親情。而是要轉化親情的執著感，昇華對親情的那一分執著，不要被親情的執著綁住你，這樣你就不會厭離世間，也不會厭離親人。

修行者如何看待人生？

修行者如何看待這個人生？修行者遇到災難不幸的事情，或是遭受人的傷害、打擊、欺壓，學佛者都會逆來順受。我們要了解，我為什麼會發生這種種不順、苦難、煩惱的事，那都是我們過去行為業力的結果。我們過去種種的惡行，所造的業力，造成今天這種結果。假使我們能看清自我不真實的存在，便不會受自我的約束，而感到痛苦或是抱怨，反而更能從自我心中跳脫出來，抽離出來，將外在的這些災難、打擊、傷害、欺壓，轉換成心靈修行的逆增上緣，也更能激勵我們心靈的解放與自由，更能精進修行，改造自我，消除心中的苦惱，才能迎接更光明的未來。

因為過去都已經示現了，就不要去執著過去。《金剛經》說：「過去心不可得，現在心不可得，未來心不可得。」過去都已經示現了，但未來還沒有顯相，我們要用智慧來改寫我們人生的劇本，演好你未來美好的角色，這樣人生才有光明幸福可言。我們常說有佛法就有辦法，你有心要去改變現況，或改變過去，創造未來，你就能成就它，不會再討厭世間一切人事物的善惡美醜，都看有沒有心要做。就如英文有一句話名言：「Whatever you think you can Or you think you can't ,You' re right.」人的成功與失敗，在一念之間而已，一念之間整個人生世界都可以改變。

了卻無常，
此世間無一物是恆久不變。

-- 常律和尚 清涼法語 --



正德彰化分院 附設正德愛心廚房開幕記事

常律和尚表示，一葉知秋、見微知著，解決民眾最基本的飽暖刻不容緩，現在不做，日後會後悔。

■員林分院／鍾玉雪

正德彰化分院附設正德愛心廚房，已於彰化分院一正式開幕開伙，未來每星期一至星期六中午與晚上提供素食，不收費開放各界用餐，期望人人都有基本的溫飽，讓社會更祥和進步。首日中午以自助餐提供來賓與民眾，共約一百餘人到場。



來自各界政要賢達蒞臨參與，共襄善舉

許多地方人士到場祝賀，有彰化縣府秘書黃慧姿、彰化市長邱建富、縣議員陳蔣秀美、縣議員賴岸璋、縣議員張東正賢伉儷、立委王惠美、潭陽產業（象牌麵粉）總裁林月娥與總經理鍾俊雄…等他們都肯定正德行善助人的愛心餐廳。其中，潭陽產業（象牌麵粉）總裁林月娥與總經理鍾俊雄當場捐出二萬元與五百個手工饅頭給愛心廚房，並長期捐助愛心廚房。縣議員陳蔣秀美與前市長溫國銘當場捐出二十萬元，並表示日後每年捐助二十萬元給愛心廚房。

和尚的慈悲遠見，全國各地將陸續開辦愛心廚房

這是正德在台灣的第三家愛心廚房，緣起於開山和尚上常下律法師的智慧及遠見。依據衛生福利部統計，今年全台中低收入戶逾10萬戶，中低收入人口逾33萬人，低收入戶14萬多戶，低收入人口約34萬多人；全台近貧戶約25萬多戶，近貧人口約70萬。有鑒於此，和尚觀察未來經濟將持續低靡，社會將陸續有許多民眾三餐不繼，而貧困、生病、孤獨的老人也將日漸居多，這些都將成為未來的社會問題。和尚慈悲不忍民眾飢苦，本著時時處處濟世救人的本懷，短時間內即起即行，靠全國群眾力量、志義工力量，積極克服諸多現實的困難，繼員林及羅東愛心廚房成立，及12月18日成立的彰化愛心廚房，緊接著屏東及台南愛心廚房亦分別於年初之前陸續成立。預計未來五年內，將於全國廣設至一百零八家，讓全國低收入家庭及弱勢街友，皆得溫暖，不受飢餓。常律和尚表示，一葉知秋、見微知著，解決民眾最基本的飽暖刻不容緩，現在不做，日後會後悔。

愛心廚房的特色

愛心廚房的特色：僅提供大眾「吃健康，吃飽的」三大主食；不提供「好吃不健康」的飲食；供餐時間為每星期一到六的上午11點30分到下午1點、下午5點30分到晚間7點，供應米食、麵食、麥片等三大類主食和蔬食。

籲請各界共同成就善事，讓台灣社會無有飢餓者

籲請社會愛心人士，能長期提供有機健康的米、米粉、麵粉、麵條、麵包、麥片、粉條、饅頭、飲料、點心，供大眾免費食用，功德無量。佛曰：「供養眾生飲食，可得智慧、健康、長壽、福報」。歡迎大家一起來成就善事，讓正德全國愛心廚房於各地花開遍地，讓未來台灣社會無有飢餓者，人間處處有溫情。

寒冬中的暖流

—羅東愛心廚房設立供餐感想

■宜蘭分院執行長／陳家豪

羅東小鎮寒冬中的暖流

羅東的愛心廚房自從11月21日正式開放大眾用餐，到今天12月2日沒有一天是晴天，大部分時間都是下著大雨，又濕又冷，原本很擔心來用餐的民眾會不多；但讓我驚訝的是用餐的民眾卻是越來越多，完全不受天氣影響，目前平均一天約180人用餐，來羅東愛心廚房用餐的民眾約有九成以上是街友、獨居老人、拾荒者及社會邊緣人等弱勢族群，一個人口不到七萬人的羅東小鎮竟有那麼多三餐不繼的民眾，讓我大吃一驚。

愛心廚房開幕後最常看見的畫面就是用餐民眾或捐款民眾對著我或志工比出大拇指說正德真的很棒，開山和尚真的很慈悲，願意開設愛心廚房讓低收入者免費用餐，很感動。

愛心的交會與傳遞

愛心廚房開幕一個多星期，陸續有善心人士捐贈物資，有人從台北寄來300公斤花東好米、有人從新竹寄來三大箱優質米粉、有人從蘇澳寄來有機木耳及整箱筍白筍，更多人是騎車、開車甚至是走路送來一袋



袋米、麵、麥片...等等物資，讓庫房堆得滿滿的，因為愛心廚房的設立，讓愛心在此交會與傳遞，著實令人感動。

今天有一位老菩薩騎機車載著一大袋米要捐給愛心廚房，我問老菩薩今天天下大雨又很冷怎麼不等天氣好一點再來，老菩薩不加思索馬上回答正德在做善事，我一定要護持，怎麼可以等。讓我一時語塞，我又請老菩薩進來用餐，老菩薩卻回答我要讓資源用在有需要的民眾身上，他就不進去用餐了，沒想到小小的羅東確有大大的愛心。

正德真的做到了政府做不到的事

有一位住在宜蘭市的陳師姊，從朋友口中得知正德在羅東開設了愛心廚房，便坐著公車特地要來羅東愛心廚房用餐。用完餐後，陳師姊告訴我，愛心廚房真的有幫助到弱勢族群，因為她邊用餐邊觀察來愛心廚房用餐的民眾大都為弱勢族群，因為陳師姊長期擔任慈善志工，而來用餐的一些民眾她都有幫助過，陳師姊說正德真的做到了政府做不到的事，非常肯定正德。

「人有善願，天必從之，善願有多大，力量就有多大，福報就有多大。」無所求的付出回報是最大的，正德做到了，和尚做到了。愛心廚房經過六家平面媒體(聯合報、自由時報、中華日報、宜蘭新聞網、北台灣新聞網、Good News好新聞)、二家有線電視(正德電視台、宜蘭有線電視)、二家廣播電台(中原廣播電台、警察廣播電台)的大力宣傳，正德在羅東及鄰近的五結、冬山的知名度已不可同日而語，正面形象更是大大的提升。

真心的希望正德能順利於5年內在全國開設108家愛心廚房，幫助到更多三餐不繼的民眾，這應該是和尚最希望收到的生日禮物。阿彌陀佛！

來自正德員林愛心廚房的祝福與感動

他嘴裡面沒幾顆完整的牙齒，說是沒錢做牙齒，但是堅持要拿出「存很久」的300元為和尚祝壽…

■員林分院／鍾玉雪

弟子對和尚設立愛心廚房，一直有著無限的尊敬和感動…

時值和尚66壽誕之際，與志工在討論慶祝和尚生日之事，突然想到愛心廚房的食客們應該也要有種福田的觀念和機會，所以就把和尚生日的訊息透露，原本只是想藉此讓他們學會感恩和念佛，結果出乎意料地反應熱烈，陸續有食客來詢問「要怎麼做比較好？」、「想要表現一下」。



有些食客就第一次上樓到佛堂拜佛為和尚祝福；許多食客在引導下持續念佛聖號迴向祝福。

今天上午突然有許多食客來要「紅包袋」，原來他們主動要包紅包給和尚，有的拿出沾了泥土的10元、有的拿出50元銅板、都是主動的。最多的是拿出300元的許宏彰，他是常客，第一次笑得很開心地說要祝「和尚生日快樂…」。

他嘴裡面沒幾顆完整的牙齒，說是沒錢做牙齒，但是堅持要拿出「存很久」的300元為和尚祝壽；有的人在詢問「有沒有卡片可以簽名？」要感恩和尚。

這些來客過去還會為了爭搶食物而鬥嘴，如今他們為了替和尚慶生，卻很同心、很守秩序。同樣的人，有截然不同的轉變，覺得在於和尚威德力對他們所產生的潛移默化。和尚的先知先覺，難行而行地成立愛心廚房，猶如一個方便法門，拯救眾生、接引眾生。讓我們再向和尚致上最高的敬愛、感恩和尊崇。

郵政劃撥存款收據

注意事項

- 一、本收據請妥為保管，以便日後查考。
- 二、如欲查詢存款入帳詳情時，請檢附本收據及已填妥之查詢函向各連線郵局辦理。
- 三、本收據各項金額，數字係機械印製，如非機器列印或經塗改或無收款郵局收訖章者無效。

請寄款人注意

- 一、帳號、戶名及收款人姓名、通訊處請詳細填寫，以免誤寄；抵付票據之存款，務請於交換前一天存入。
 - 二、每存款單金額之幣別為新台幣，每筆存款至少須在新台幣十五元以上，且限填至元位為止。
 - 三、倘金額塗改時請更換存款單重寫。
 - 四、本存款單不得黏貼或附寄任何文件。
 - 五、本存款金額業經電腦登帳後，不得申請撤回。
 - 六、本存款單備供電腦影像處理，請以正楷工整書寫並請勿摺疊。帳戶如需字印存款單，各欄文字及規格必須與本單完全相符；如有不符，各局應婉請寄款人更換郵局印製之存款單填寫，以利處理。
 - 七、本存款單帳號與金額欄請以阿拉伯數字書寫。
 - 八、帳戶本人在「付款局」所在直轄市或縣(市)以外之行政區域存款，需由帳戶內扣手續費。
- 交易代號：0501、0502 現金存款 0503 票據存款 2212 劃撥票據託收
本聯由儲區處存查保管五年。

填表日期：_____年_____月_____日

地址：高雄市鳥松區本館路44-8號

電話：(07)370-3456

傳真：(07)379-0532

98-04-43-04

郵政撥儲金存款單

收款帳號
42297512

金額	億	仟萬	佰萬	拾萬	萬	仟	佰	拾	元
新台幣									
(小寫)									

通訊端(限與本次存款有關事項)

請註明相關捐款品項於下方空白處，並將右頁捐款人資訊寄回本會

- 運法會員：繳交_____月份_____元整
- 運法委員：繳交_____月份_____元整
- 電親弘法：繳交_____月份_____元整
- 助 印：繳交_____月份_____元整
- 其 他：繳交_____月份_____元整
- 隨 書：繳交_____月份_____元整
- 數位攝影機：繳交_____月份_____元整
- 採訪專車：繳交_____月份_____元整
- 燈光機：繳交_____月份_____元整

(請新增) _____等

■ 收轉開立方式

- 年度彙總一次寄送 月開
- 立即開立 不寄收據
- 奉閱慈善雜誌

E-mail: _____

財團法人正德文教傳播基金會

收款戶名 _____

寄款人 他人存款 本戶存款

主管：

姓 名 _____

地 址 _____

電 話 _____

經辦局收款戳

- ◎寄款人請注意背面說明
- ◎本收據由電腦印錄請勿填寫

郵政劃撥儲金存款收據

收款帳號戶名

存款金額

電腦記錄

經辦局收款戳

請 寄 款 人 注 意

郵政劃撥存款收據

注意事項

- 一、帳號、戶名及寄款人姓名、通訊處請詳細填寫，以免誤寄；抵付票據之存款，務請於交換前一天存入。
 - 二、每存款單金額之幣別為新台幣，每筆存款至少須在新台幣十五元以上，且限填至元位為止。
 - 三、倘金額塗改時請更換存款單重寫。
 - 四、本存款單不得黏貼或附寄任何文件。
 - 五、本存款金額業經電腦登帳後，不得申請撤回。
 - 六、本存款單備供電腦影像處理，請以正楷工整書寫並請勿摺疊。帳戶如需字印存款單，各欄文字及規格必須與本單完全相符；如有不符，各局應婉請寄款人更換郵局印製之存款單填寫，以利處理。
 - 七、本存款單帳號與金額欄請以阿拉伯數字書寫。
 - 八、帳戶本人在「付款局」「直轄市或縣(市)」以外之行政區域存款，需由帳戶內扣手續費。
- 交易代號：0501、0502 現金存款 0503 票據存款 2122 劃撥票據託收
本聯由儲區處存查保管五年。

- 一、本收據請妥為保管，以便日後查考。
- 二、如欲查詢存款入帳詳情時，請檢附本收據及已填妥之查詢函向各連線郵局辦理。
- 三、本收據各項金額，數字係機械印製，如非機器列印或經塗改或無收款郵局收訖章者無效。

填表日期：_____年_____月_____日

地址：高雄市鳥松區本館路44-8號

電話：(07)370-3456

傳真：(07)379-0532

98-04-43-04

郵政劃撥儲蓄存款單

收 款 帳 號	4	2	4	6	9	3	1	金 額 新 台 幣 (小 寫)	億	仟 萬	佰 萬	拾 萬	萬	仟	佰	拾	元
------------------	---	---	---	---	---	---	---	-----------------------------------	---	--------	--------	--------	---	---	---	---	---

通訊欄(限與本次存款有關事項)

請註明相關捐款品項於下方空白處，並將右頁捐款人資訊寄回本會

- 醫藥基金會會員：繳交_____月份_____元整
- 建院基金會會員：繳交_____月份_____元整
- 建院委員：繳交_____月份_____元整
- 建院榮譽委員：繳交_____月份_____元整
- 企業會員：繳交_____月份_____元整
- 其他：項目_____，_____元整
- 隨 喜：項目_____，_____元整

■收據開立方式

- 年度彙總一次寄送 另開
- 立即開立 不寄收據
- 索閱憑音錄誌

E-mail: _____

虛線內備供機器印錄用請勿填寫

經辦局收款戳

收款
戶名

醫療財團法人正德癌症醫療基金會

寄款人 他人存款 本戶存款

姓名 _____ 主管：_____

地址 _____

電話 _____

電話記錄

收款帳號戶名

存款金額

電腦記錄

◎寄款人請注意背面說明
◎本收據由電腦印錄請勿填寫
郵政劃撥儲蓄存款收據

填表日期：_____年_____月_____日

地址：高雄市鳥松區本館路44-8號

電話：(07)370-3456

傳真：(07)379-0532

98-04-43-04

郵政劃撥儲蓄存款單

收 款 帳 號	4	2	1	5	0	8	3	9	金 額 新 台 幣 (小 寫)	億	仟 萬	佰 萬	拾 萬	萬	仟	佰	拾	元
------------------	---	---	---	---	---	---	---	---	-----------------------------------	---	--------	--------	--------	---	---	---	---	---

通訊欄(限與本次存款有關事項)

請註明相關捐款品項於下方空白處，並將右頁捐款人資訊寄回本會

- 蓮 友：繳交_____月份_____元整
- 往 生 報：繳交_____月份_____元整
- _____法會：超拔功德金_____元整
- _____法會：消災功德金_____元整
- _____法會：打齋功德金_____元整
- _____法會：點燈功德金_____元整
- 各院社佛像：院社別_____

- 繳交_____月份_____元整
- 萬 佛 牆：繳交_____月份_____元整
- 其 他：項目_____，_____元整
- 隨 喜：項目_____，_____元整

■收據開立方式

- 年度彙總一次寄送 另開
- 立即開立 不寄收據
- 索閱憑音錄誌

E-mail: _____

虛線內備供機器印錄用請勿填寫

經辦局收款戳

收款
戶名

正德佛堂

寄款人 他人存款 本戶存款

姓名 _____ 主管：_____

地址 _____

電話記錄

收款帳號戶名

存款金額

電腦記錄

◎寄款人請注意背面說明
◎本收據由電腦印錄請勿填寫
郵政劃撥儲蓄存款收據

正德捐款帳戶及項目

戶名：醫療財團法人正德癌症醫療基金會

郵局劃撥帳號：42246931

銀行匯款 或 ATM 轉帳：台灣土地銀行 青年分行

銀行代號：005 帳號：038005219989

- | | |
|--|--|
| <input type="checkbox"/> 醫藥基金會員：繳交 月份 元整 | <input type="checkbox"/> 企業會員：繳交 月份 元整 |
| <input type="checkbox"/> 建院基金會員：繳交 月份 元整 | <input type="checkbox"/> 其他：項目 ， 元整 |
| <input type="checkbox"/> 建院委員：繳交 月份 元整 | <input type="checkbox"/> 隨喜：項目 ， 元整 |
| <input type="checkbox"/> 建院榮譽委員：繳交 月份 元整 | |

戶名：正德佛堂

郵局劃撥帳號：42150839

銀行匯款 或 ATM 轉帳：台灣土地銀行 青年分行

銀行代號：005 帳號：038001015009

- | | |
|---------------------------------------|---|
| <input type="checkbox"/> 蓮友：繳交 月份 元整 | <input type="checkbox"/> 法會：功德金 元整 |
| <input type="checkbox"/> 往生被：繳交 月份 元整 | <input type="checkbox"/> 各院社佛像：院社別 繳交 月份 元整 |
| <input type="checkbox"/> 法會：超拔功德金 元整 | <input type="checkbox"/> 萬佛牆：繳交 月份 元整 |
| <input type="checkbox"/> 法會：消災功德金 元整 | <input type="checkbox"/> 其他：項目 ， 元整 |
| <input type="checkbox"/> 法會：打齋功德金 元整 | <input type="checkbox"/> 隨喜：項目 ， 元整 |
| <input type="checkbox"/> 法會：點燈功德金 元整 | |

戶名：財團法人正德社會福利慈善基金會

郵局劃撥帳號：41921869

銀行匯款 或 ATM 轉帳：台灣土地銀行 青年分行

銀行代號：005 帳號：038005170882

- | | |
|---|--------------------------------------|
| <input type="checkbox"/> 濟貧：繳交 月份 元整 | <input type="checkbox"/> 賑災：繳交 月份 元整 |
| <input type="checkbox"/> 獎學金：繳交 月份 元整 | <input type="checkbox"/> 其他：項目 ， 元整 |
| <input type="checkbox"/> 喪葬補助費：繳交 月份 元整 | <input type="checkbox"/> 隨喜：項目 ， 元整 |

戶名：財團法人正德文教傳播基金會

郵局劃撥帳號：42297512

銀行匯款 或 ATM 轉帳：台灣土地銀行 青年分行

銀行代號：005 帳號：038005241119

- | | |
|--|---|
| 正德電視台建台基金 | 正德電視台各項設備 |
| <input type="checkbox"/> 護法會員：繳交 月份 元整 | <input type="checkbox"/> 數位攝影機：繳交 月份 元整 |
| <input type="checkbox"/> 護法委員：繳交 月份 元整 | <input type="checkbox"/> 採訪專車：繳交 月份 元整 |
| <input type="checkbox"/> 電視弘法：繳交 月份 元整 | <input type="checkbox"/> 非線剪接機：繳交 月份 元整 |
| <input type="checkbox"/> 助印：繳交 月份 元整 | <input type="checkbox"/> 燈光機：繳交 月份 元整 |
| <input type="checkbox"/> 其他：項目 ， 元整 | <input type="checkbox"/> 字幕機：繳交 月份 元整 |
| <input type="checkbox"/> 隨喜：項目 ， 元整 | <input type="checkbox"/> 其他：項目 ， 元整 |

★匯款轉帳後，請將單據及下列表格傳真(07)379-0532 或 郵寄：高雄市鳥松區本館路44-8號

索閱慈音雜誌

填寫日期： 年 月 日

捐加入會員 基本資料	姓名	<input type="checkbox"/> 男 <input type="checkbox"/> 女	身分證 字號
	通訊 地址		
	E-mail:	聯絡 電話	
<input type="checkbox"/> 收據開立方式 <input type="checkbox"/> 年度彙總一次寄送 <input type="checkbox"/> 立即開立 <input type="checkbox"/> 節省資源不寄收據 <input type="checkbox"/> 我同意以上資料只使用於本會捐款相關用途及寄發收據			

★本會亦提供其他定期捐款授權書制式表格(郵局、信用卡、銀行)，請致電各院或傳真索取亦可至「正德全球資訊網」下載或電(07)370-3456 www.chengte.org.tw

郵政劃撥存款收據

注意事項

- 一、本收據請妥為保管，以便日後查考。
- 二、如欲查詢存款入帳詳情時，請檢附本收據及已填妥之查詢函向各連線郵局辦理。
- 三、本收據各項金額，數字係機械印製，如非機器列印或經塗改或無收款郵局收訖章者無效。

請寄款人注意

- 一、帳號、戶名及收款人姓名、通訊處請詳細填寫，以免誤寄；抵付票據之存款，務請於交換前一天存入。
- 二、每存款單金額之幣別為新台幣，每筆存款至少須在新台幣十五元以上，且限填至元位為止。
- 三、倘金額塗改時請更換存款單重寫。
- 四、本存款單不得黏貼或附守任何文件。
- 五、本存款金額業經電腦登帳後，不得申請撤回。
- 六、本存款單備供電腦影像處理，請以正楷工整書寫並請勿摺疊。帳戶如需字印存款單，各欄文字及規格必須與本單完全相符；如有不符，各局應婉請寄款人更換郵局印製之存款單填寫，以利處理。
- 七、本存款單帳號與金額欄請以阿拉伯數字書寫。
- 八、帳戶本人在「付款局」所在直轄市或縣(市)以外之行政區域存款，需由帳戶內扣手續費。

交易代號：0501、0502 現金存款 0503 票據存款 2212 劃撥票據託收
本聯由儲區處存查保管五年。



感謝您的捐款，填妥後，請將單據及下列表格傳真(07)379-0532
或 郵寄：高雄市鳥松區本館路44-8號 會計課收

正德之光



正德定期捐款信用卡授權書 序號

索閱慈音雜誌

填表日期： 年 月 日

捐款人	身分證字號	性別	<input type="checkbox"/> 男 <input type="checkbox"/> 女
通訊地址	聯絡電話	(手機)	
	E-mail:		
信用卡 (必填)	卡別： <input type="checkbox"/> VISA <input type="checkbox"/> MASTER <input type="checkbox"/> JCB	銀行別：	
	卡號：□□□□-□□□□-□□□□-□□□□	背面末三碼：	
	持卡人姓名： (正楷)	持卡人簽名： (需與信用卡相同)	有效期限：西元 月 年
捐款方式	<input type="checkbox"/> 長期護持，本人願自 年 月起，每月扣款；		
	<input type="checkbox"/> 分期捐款，本人願自 年 月至 年 月，共 期 每月扣款金額：新台幣 萬 仟 佰 拾 元 整		
	<input type="checkbox"/> 單次捐款，本次捐款金額：新台幣 萬 仟 佰 拾 元 整		
捐款項目 (請勾選)	醫療財團法人正德癌症醫療基金會		
	<input type="checkbox"/> 醫藥基金會 <input type="checkbox"/> 建院基金會 <input type="checkbox"/> 建院委員		
	<input type="checkbox"/> 建院榮譽委員 <input type="checkbox"/> 企業會員 <input type="checkbox"/> 隨喜 <input type="checkbox"/> 其他		
	正德佛堂		
收據開立方式	<input type="checkbox"/> 各院社佛像(院社別：) <input type="checkbox"/> 萬佛牆 <input type="checkbox"/> 蓮友		
	<input type="checkbox"/> 往生被 <input type="checkbox"/> 法會 功德，金額 <input type="checkbox"/> 其他		
	財團法人正德社會福利慈善基金會		
	<input type="checkbox"/> 濟貧 <input type="checkbox"/> 賑災 <input type="checkbox"/> 喪葬補助費 <input type="checkbox"/> 獎學金 <input type="checkbox"/> 隨喜 <input type="checkbox"/> 其他		
財團法人正德文教傳播基金會			
● 正德電視台建台基金			
<input type="checkbox"/> 護法會員 <input type="checkbox"/> 護法委員 <input type="checkbox"/> 電視弘法 <input type="checkbox"/> 助印 <input type="checkbox"/> 隨喜 <input type="checkbox"/> 其他			
● 正德電視台各項設備			
<input type="checkbox"/> 數位攝影機 <input type="checkbox"/> 採訪專車 <input type="checkbox"/> 非線剪接機 <input type="checkbox"/> 燈光機 <input type="checkbox"/> 字幕機			
收據開立方式		備註	
<input type="checkbox"/> 年度彙總一次寄送 <input type="checkbox"/> 不寄收據 <input type="checkbox"/> 單次捐款立即開立		若有定期捐款授權業務終止相關問題，請洽(07)370-3456	
收據抬頭： <input type="checkbox"/> 捐款人 <input type="checkbox"/> 持卡人 <input type="checkbox"/> 其他			

本會聲明：在未經會員同意之下，正德絕不會將會員的個人資料提供予任何與本會無關之第三人，或移作其他目的使用，本會絕對保密，並善盡個人資料保護法保障個人資料安全之責任，本人了解以上聲明，並同意個資交予正德體系使用，

簽名： 日期：

(單次捐款使用，由本會填寫)

捐款人系統編號	授權碼(6碼)	收據單號	
---------	---------	------	--

菩薩靈感 化解官司之感應

檢察官起訴期間，家人的心情就像洗三溫暖一般，受盡波折。一直到十二月，終於真正危機解除，一掃陰霾，也化解了家人多日來的憂煩與不安！

■高雄總院／正法

無妄惹上的官司

民國100年時，父親是開鐵牛車從事包商的工作，專門載運廢棄的泥土至它處堆放。而出事的這次是放在包商租的魚塢池，結果因不知那塊地是被法拍的，讓事情變得很複雜，買方提告包商，而父親也連帶被告。

因這個案，後來父親被判公訴罪一年，還有民訴，我們請了律師繼續上訴。一方面也來請示菩薩，並依菩薩指示來做，期間百般波折，來回請示多次。

依持佛法，化解官司災難

到103年9月本要被宣判7個月，請示結果，指示許多的功課、功德及超拔，尤其要超拔多次，當時真的快沒信心了。還好師姐不厭其煩的鼓勵及開導，終能了解佛法講求的因果關係，並以此化解災難，於是趕快依菩薩指示做功課，參加超拔。

果然，9月宣判是無罪的，只是後來，檢察官又起訴，這段期間，家人的心情就像洗三溫暖一般，受盡波折。一直到十二月，終於真正危機解除，一掃陰霾，也化解了家人多日來的憂煩與不安！感謝菩薩慈悲化解；感謝和尚設立這請示法門，讓我們隨心滿願，離苦得樂。謝謝！阿彌陀佛，少造業多念佛！



新春禮拜千佛，多年泡疹過敏得根治

禮拜千佛可消無量業障重罪，得智慧辯才，及拜佛有十功德，期勉自己往後的每年農曆正月初一至初三禮拜千佛法會，無論如何都不能缺席。

■高雄總院／蔡美華

自幼過敏體質的困擾

我要跟大家分享本身的特殊感應事蹟：從小我是個過敏兒，在鄉下長大，家裡是務農的，每年只要到稻米收割季節，我的皮膚開始起膿皰，在國高中階段兩三天就起蕁麻疹，必須要到診所打針吃藥，當時不知道跟業障是否有關連。



禍不單行又患異味性皮膚炎

在97年時因姊姊信仰道教而被下符咒，為了拉姊姊一把，把她手持念的佛珠扯斷，部分丟到馬桶內沖掉，因為年輕時沒有接觸佛法，不知毀謗三寶的重罪當墮於無間地獄，若遇毀謗三寶者，說盲聾啞報，在現世嘗到苦果。頭皮得到異味性皮膚炎，看皮膚科醫師開口服藥及洗髮藥水洗髮，皆沒有改善，連雙手得到汗皰疹，奇癢無比，在父親友人的協助下捐印佛書及懺悔，特殊的感應是頭皮得異味性皮膚炎不藥而癒，但雙手得汗皰疹卻沒有改善，困擾了五年。

全身過敏發癢症上身

在98年的7月我的業障來臨，冤親債主找上了我，致我全身過敏發



癢，大大小小的診所醫院都看過，抽血檢驗過敏指數也都正常，每位醫師都說是過敏就開口服藥及藥膏，每天吃藥及擦藥都沒有療效。

所幸我的第一位貴人同事看我的過敏越來越嚴重，每到半夜兩點起來抓癢，癢到無法入睡，於是帶我去一般的道教尋求解決，才知道冤親債主找上門，雖有解決部分身上的病痛但偶爾還是會發癢，尤其是手的過敏(汗皰疹)更是嚴重，癢起來時抓到雙手破皮流血裂開，加上我的工作每天需要碰到消毒藥水，所以每天雙手是貼著人工皮上班工作，連晚上睡覺手也會不自覺的舉起來抓癢。

因過敏症所費不貲

我的同修曾經半夜打我的手叫我不再抓癢了，所以不論到哪裡，我的包包、家裡的客廳及床旁桌隨時備有護手霜，想說皮膚太乾導致乾癢，所以每年花的護手霜是一筆很可觀的費用，因我都買有機或純天然的護手霜，連健康食品也是一筆龐大的費用。也因為有聽到道教師父說下輩子要償還此位每天半夜2點來找我的冤親債主的債，我有被嚇到，心想在我有生之年一定盡我所有的能力來償還他，不想再拖到下輩子償還。

結識正德現轉機

在99年，所幸我的第二位貴人出現，帶小孩子在科工館學溜直排輪的機緣下遇見袖懿師姐，也因為袖懿師姐苦口婆心的介紹正德的理念及和尚蓋建醫院的悲心，讓原本排斥任何宗教的我，開始加入正德的會員。每個月師姐來收功德款時，總是像媽媽一樣的要我有空去正德請示菩薩，她說，看我人好好的卻是皮膚過敏，有可能是被干擾；我自己知道是業障，但不知道要如何和冤親債主解冤釋結，所以，袖懿師姐的話我一直沒有去執行，因為我還不相信任何的宗教信仰。

直到100年11月看到《慈音雜誌》封底寫著舉辦三昧水懺法會暨冬至超拔，禮懺功德利益：有消除累世冤業、病痛消除、消災解厄等，於



正德之光

是馬上打電話請袖懿師姐協助幫忙掛號請示菩薩。第一次請示是由賴師姐協助，請示下來的功課有《阿彌陀經》、《普門品》及功德。在 101 年 1 月功課做完時又看到《慈音雜誌》背面寫著舉辦清明超拔，心想手的汗疱疹有一點點改善，再做第二次請示看手有沒有改善的空間，因看中西醫無效，只好死馬當活馬醫。

加入正德志義工行列

請示下來，要辦兩場的超拔及捐埔里的千佛。在第一場高雄法會時，開山和尚開示正德最缺的是人才及志義工，希望大家要幫忙尋找及自己來當志義工，不要有自私的心態，希望別人來服務我們，而自己卻不願意為大眾付出，所以當場答應要當志義工。

第二次埔里超拔法會圓滿結束，回程的路上在車上有很多師兄師姐分享自己的殊勝感應，讓我覺得菩薩是慈悲的，佛法無邊，心誠則靈。也覺得手過敏又有一點點的改善，雖然改善不大，還是會過敏，但因為在菩薩面前答應要當志義工，不可欺騙菩薩，於是在 101 年報名第三梯次上義工課程，102 年正式成為正德的義工。然而，也因此種種因緣，困擾已久的過敏症狀竟然獲得改善，各位想知道我的手汗疱疹過敏是什麼時候完全根治的嗎？

新春禮拜千佛，多年泡疹過敏得根治

102 年農曆正月初一至初三禮拜千佛法會，初一拜千佛時手還是會癢起水泡；初二下午開始感覺手不會癢了，於是更虔誠的禮拜千佛，堅持到初三圓滿拜千佛。後來看《慈音雜誌》才知道禮拜千佛可消無量業障重罪，得智慧辯才，及拜佛有十功德。所以告訴自己往後每年大年初一至初三禮拜千佛法會無論如何都不能缺席。在此感謝開山和尚慈悲創辦請示法門，一年有多次的超拔法會及新春期間的禮拜千佛法會，讓我們種下佛善根，常得親近諸佛菩薩，化解諸業障病障。感恩！阿彌陀佛！

105 年 11 份勸募代收功德表

※本表礙於篇幅，僅刊登代收人數 30 人以上者芳名；並自 313 期起，不再詳列新增會員人數及代收項目明細，欲知各項明細，請依各院會計實際登錄為主，不便之處，敬請見諒！感謝您的護持！

高雄總院勸募委員			高雄總院大愛義工			
姓名	代收人數	代收金額	姓名	代收人數	代收金額	
李秀美	854	124,237	楊季菲	263	33,950	
郭秀枝	795	97,750	戴素英	202	16,700	
曾敏華	740	139,933	陳美華	185	24,900	
鍾艾玲	388	69,643	許文林	166	18,650	
葉秀珠	370	44,124	黃淑娥	155	14,400	
陳瑞嬌	241	33,200	吳美津	116	15,200	
徐美英	185	18,162	黃金春	114	9,400	
陳黃秀蓮	163	16,637	呂美津	113	15,200	
黃錦鳳	160	30,100	李秀杏	109	12,200	
林秀美	139	47,250	楊淑娟	108	11,350	
鄧國陞	120	27,005	吳秀娥	103	9,250	
劉碧霞	120	23,200	鄭德旺	80	10,550	
陳美琴	113	19,892	侯松巖	74	7,150	
周惠滿	109	19,300	黃江美枝	62	13,700	
沈禮貞	95	20,950	陳麗慈	58	7,400	
朱林菊娣	94	20,433	郭麗琴	54	6,000	
陳立常	89	11,916	黃幸誼	54	9,450	
江月琴	84	9,000	陳秀梅	47	6,900	
王秀霞	82	8,854	楊守仁	47	10,100	
李月英	66	18,581	陳昭代	44	6,750	
林秋香	61	9,051	陳玟聿	42	12,400	
涂雲燕	43	4,050	蔡心綾	42	4,800	
林美惠	42	8,700	蘇麗香	38	3,900	
林文鴻	41	6,600	藍阿甜	38	6,100	
高雄總院志工			白鄭秀琴	37	3,300	
姓名	代收人數	代收金額	高瑜璘	36	5,400	
謝碧芬	430	69,600	林武金蓮	34	4,300	
林蕊	265	38,936	黃靖婷	34	6,100	
翁胡陣	192	16,350	李謝美麗	32	3,700	
葉麗琴	188	19,124	董游秀花	31	3,400	
林美理	167	21,100	陳莉藥	30	4,800	
王錦珠	166	43,491	<th colspan="3">高雄總院自動發心</th>	高雄總院自動發心		
許淑芬	152	18,050	姓名	代收人數	代收金額	
曾淑容	148	22,400	謝春吉	133	15,750	
葉末子	147	16,600	黃玉芬	132	25,700	
黃秀貞	143	22,350				
李美惠	137	42,200				
吳雅芬	111	14,024				
洪志成	106	8,900				
潘瑞瑋	106	13,000				
詹美惠	104	10,200				
郭雪玲	102	20,200				
張雅惠	100	18,550				
許宏元	98	9,060				
蘇蔓立	96	16,475				
高雄總院勸募委員						
姓名	代收人數	代收金額				
李劉素真	94	10,600				
李秀玉	93	14,300				
溫秀玉	91	6,850				
朱財杰	89	10,925				
莊麗珠	86	10,300				
孫綵蓮	85	10,450				
方秀環	83	8,400				
李彥林	83	8,600				
林文達	83	11,400				
廖美雲	81	11,400				
施梁探霞	79	7,350				
郭秀美	77	9,250				
陳素卿	73	10,500				
陳芳華	70	13,200				
倪秀蘭	69	7,213				
歐春麗	69	10,500				
陳銀杏	69	10,300				
陳美潤	67	9,000				
劉順忠	62	42,000				
江素珍	61	6,700				
許素英	60	8,750				
劉許麗華	59	6,200				
許雪娥	59	8,550				
褚義雄	59	13,638				
李秋菊	57	9,800				
曾陳秀玉	56	5,700				
林金玉	55	22,055				
顏仁德	53	8,150				
黃哲錦	53	31,700				
陳淑文	52	7,900				
趙倍誼	52	11,950				
陳瑞真	49	4,900				
李杏珠	47	4,700				
黃春江	47	7,850				
朱菊招	46	5,150				
黃孜孜	45	5,500				
蕭陳秀華	44	5,000				
賈宥慧	43	3,150				
陳慧碧	43	22,185				
王雪花	43	4,350				
洪美珠	42	3,950				
鄭桂鳳	40	14,200				
吳錦芍	40	15,300				
張淑貞	40	3,750				
陸麗麗	40	6,000				
潘迦葵	40	3,400				
劉芳妤	39	4,700				
蘇日成	39	6,050				

楊基吉	101	62,235
郭昱伶	83	8,500
林顯榮	66	5,400
劉永忠	60	27,600
林金喜	60	7,500
楊麗春	56	11,300
楊清文	54	8,500
鄭蔡秀珠	51	5,300
蔡鳳昭	50	6,500
毛文惠	48	3,000
余金葉	47	4,200
黃雅玲	47	11,800
呂淑慎	46	7,200
吳水趁	46	5,100
洪王雪琴	40	4,400
許忠信	40	7,400
陳秀絨	39	4,900
黃宜萱	32	4,900
李照雄	32	3,100
蘇湘喻	32	9,300
潘媛	31	3,100
劉旺江	31	4,500
賴月美	31	7,000
李德慧	30	6,000
卓秀鳳	30	11,400
林欽棧	30	9,000

新營分院志工

姓名	代收人數	代收金額
顏麗惠	274	32,600
朱惠芳	136	19,350
胡銘信	124	18,700
王綉霞	75	9,300
沈美沁	74	7,850
曾文賓	54	14,950
郭明宜	45	7,150
楊陳月夏	42	9,100
王秀月	42	5,900
邵素月	34	3,000
吳合春	33	3,350
陳童貞子	31	4,400

新營分院大愛義工

姓名	代收人數	代收金額
賴玉錦	136	12,550
莊雪鳳	116	11,350
楊慧靖	97	10,150
賀房鳳	34	2,850
解佳靜	30 ^(105,09)	8,450

新營分院自動發心

姓名	代收人數	代收金額
姜林碧貞	118	11,850
沈許娥	93	5,800

曾季鳳	87	9,400
吳美芳	56	4,450
嚴育涵	52	3,650
李芳金	45	12,650
蕭純	39	4,000
黃瓊慧	37	3,100
李麗香	35	6,350
陳淵銘	30	3,000

台南分院勸募委員

姓名	代收人數	代收金額
吳黃秀慧	136	27,250
洪玲瑛	123	13,550
蔡碧燕	100	17,200
蔡縉惠	48	4,200

台南分院志工

姓名	代收人數	代收金額
黃秋鑾	129	19,850
姚雪江	38	4,000
郭保珠	35	3,500
莊媛米	31	4,050

台南分院自動發心

姓名	代收人數	代收金額
方雪華	194	22,000
蔡秀味	165	20,700
楊富湄	126	12,550
蔡郭月春	123	12,600
林慧珍	113	10,000
翁啟芳	97	14,000
葉如晏	95	9,700
蔡月惠	71	41,250
李欣頻	68	6,150
朱李素英	58	5,900
洪寶惜	56	5,350
蔡美玉	52	4,800
陳英俊	48	4,800
陳秀麗	44	5,000
蔡欣芳	36	5,200
黃華珍	34	15,700

彰化分院勸募委員

姓名	代收人數	代收金額
陳秀惠	259	192,200
詹淑玲	133	12,018
王詩卿	43	9,800
王詩韻	40	16,600

彰化分院志工

姓名	代收人數	代收金額
楊美足	77	16,850
黃振鳴	72	6,800
陳月里	70	13,900
顏邑倩	63	8,600
戴淑珠	54	4,850

黃來春	47	5,900
鄒素姬	42	22,100
游月英	41	29,200
林桂香	39	15,500
林秀貞	36	3,700

彰化分院大愛義工

姓名	代收人數	代收金額
陳文琴	123	27,068
吳李美	107	10,500
李慧萍	79	9,400
陳美利	77	31,100
蘇金蟬	61	6,800
侯麗珠	57	6,100
吳姿樺	41	3,700

彰化分院自動發心

姓名	代收人數	代收金額
鄭梅芬	267	26,000
王意雅	188	18,800
陳鑾	185	18,450
蔡家村	159	17,200
劉培圳	118	14,900
方翊汝	103	11,450
楊文君	98	29,400
謝淑鈴	96	9,600
王東妃	93	9,300
劉佩旻	90	9,000
林玉梅	88	10,100
林秀聆	67	6,700
楊黃碧吾	60	10,300
林秋霞	56	5,000
姚淑娟	47	4,550
吳美麗	36	3,400
黃孟麗	34	4,350
潘美秀	32	3,200

台北分院勸募委員

姓名	代收人數	代收金額
許鳳	253	35,600
林份霞	175	329,000
簡玉麗	105	17,100
賴邱美	104	27,160
張文忠	89	18,500
林得祕	75	66,700
高素鐘	62	10,200
林陳金蘭	52	14,400
許麗華	48	7,700
巫秀珠	41	31,500
楊春美	39	5,800
梁秀卿	36	7,950
黃鳳珠	36	7,200

台北分院志工

姓名	代收人數	代收金額
吳金蓮	72	17,300

張林雲燕	54	10,100
郭春桃	51	23,500
何秀英	44	5,700
楊評	42	6,300
陳月香	38	26,400
鄭秀娟	37	6,380
楊淑女	36	6,600
黃秀和	35	11,900
林珏岑	33	8,650
張素霞	33	7,100
張婉淇	33	5,600
黃惠忻	33	9,300
房增友	30	8,800

台北分院大愛義工

姓名	代收人數	代收金額
王淑郁	120	31,500
林芬如	115	10,750
蔡如雅	113	37,300
范春蘭	98	22,816
蔡素真	77	15,700
曾美珠	62	13,360
曾酷倉	46	14,143
洪蓬萊	45	6,800

台北分院自動發心

姓名	代收人數	代收金額
王芊雅	860	149,600
王芊雅	867 ^(105,10)	151,350
廖彥誠	179	21,100
黃秀卿	127	16,900
洪明霞	74	42,633
薛邁	70	25,400
陳朱秀鳳	65	36,900
李高宗	63	8,900
洪苓蘭	63	30,000
洪麗芳	45	4,650
羅秀菊	43	24,800
吳婉容	42	4,200
吳楊秀美	41	5,500
蔡美雲	41	17,700
王貴菊	39	7,700
徐麗珍	38	6,300
劉秋勤	38	4,700
張妍庭	37	1,850
陳鳳英	37	3,700
李桂香	35	3,500
林建福	35	42,600
雷美智	35	3,800
郭燕珍	33	2,800
黃素霞	33	34,200
辛秋美	32	5,400
范麗玉	31	5,400

宜蘭分院志工		
姓名	代收人數	代收金額
蔡慧湄	139	28,200
吳桂寶	128	52,318
林正宗	109	26,000
吳火林	100	16,500
羅春櫻	80	20,600
林秀戀	77	156,035
江秀萍	61	18,000
陳家榆	54	16,759

宜蘭分院自動發心

姓名	代收人數	代收金額
唐正玲	94	9,200
徐逸卿	46	10,800

屏東分院志工

姓名	代收人數	代收金額
王美芳	276	34,200
李美玉	140	16,250
楊理智	139	12,750
孔黃美霞	121	14,400
吳秀錦	81	14,400
黃秀花	71	7,100
陶寶霞	62	7,800
謝欣岑	53	6,350
曾徐煥梅	51	8,500
賴早香	47	5,500
黃安泉	30	3,700
邱淑珠	30	6,200

屏東分院大愛義工

姓名	代收人數	代收金額
鍾水蓮	45	12,600
陳林月杏	39	2,900
洪有利	34	7,150
楊華圓	34	3,350

員林分院志工

姓名	代收人數	代收金額
劉明益	83	7,100
沈惠珍	62	10,735

員林分院自動發心

姓名	代收人數	代收金額
趙德靜	87	6,272
沈美月	84	7,350
李勝彥	74	9,400
林宜樺	30	6,100

埔里分院志工

姓名	代收人數	代收金額
王昭琇	63	6,450

花蓮分院志工

姓名	代收人數	代收金額
陳麗華	89	15,050

花蓮分院自動發心		
姓名	代收人數	代收金額
鍾雪梅	21	5,600
曾招英	13	3,900
鍾毓珊	38	3,400
潘正崇	23	3,100
江寶玲	21	2,100

永和分社志工

姓名	代收人數	代收金額
王徐苗琴	85	16,900
柯秀珠	38	52,900

永和分社大愛義工

姓名	代收人數	代收金額
林書鈺	38	12,100

永和分社自動發心

姓名	代收人數	代收金額
黃敬婷	94	31,500
陳小嬌	63	38,800
許雅惠	46	6,500
王麗雲	44	4,700

台中分社志工

姓名	代收人數	代收金額
賴月桃	118	32,150
何玉停	51	4,700
陳金珍	47	40,495
吳夢英	45	9,800
廖彩合	44	6,000
林淑寶	32	4,050

台中分社大愛義工

姓名	代收人數	代收金額
高春滿	138	31,100
王勁文	86	36,200
姜惠美	81	17,500
吳春蘭	36	3,600

台中分社自動發心

姓名	代收人數	代收金額
劉易珊	177	22,000
張春	121	14,000
周金採	73	20,500
簡麗容	69	8,700
江宛蓉	60	18,000
潘淑惠	58	3,650
周阿時	50	10,500
張進華	36	6,400
楊麗雲	34	7,133
歐雪菁	32	4,500

認捐佛教正德醫院建院基金功德榜(11月)

【道場機關名人贊助】		【建院榮譽委員】 (認捐十萬元以上者)			
▲高雄總院 ●一萬二千元／高雄市長 陳菊 ●六千元／立法委員 邱議瑩 ●二萬元／高雄巿市議員 蘇炎城 ●一萬元／信芳企業行 ▲屏東分院 ●一萬元／三清太子宮		高雄總院 陳瑞明 徐偉竣 林義澤 洪葉秀娣 李自平 台北分院 莊黃鸞	張嘉文 張喬凌 楊高煩 劉宗謀 王明琦 彰化分院 陳國雄 鄭梅桂	屏東分院 王靖嘉 埔里分院 LE LIEU DUYEN 新營分院 陳韻淑 董松海	台中分社 陳 彩 黃見成 藍淑鶯

【建院委員】(認捐一萬元者)											
高雄總院 周仁根 曹美玲 陳瑞明 陳怡玟 陳文凱 林猛雄 許瑞珠 林豐年 游淑婷 吳宥霖 吳若慈 楊基定 陳信樺 陳莉薌 陳建志 陳泓宇 陳莉薌 曾 溪 陳宇煊 謝美玲 賴美燕 黃世鐘	洪翊庭 胡苗山 傅炎昌 余大韋 趙善榮 黃睿華 翁秀芳 游明益 呂柏州 呂周愛 呂鴻華 陳 燕 黃素美 黃金松 謝秀君 陳清枝 吳子權 鄭恩昊 吳子奇 鄧一弘 王良德 汪謝碧珠 吳黃素箏 戴麗莉 台北分院 陳佳儀	陳淑銘 黃祥保 蔡淑芳 黃林香 黃煌標 林 昱 羅忠華 王李花 邱顯錚 古孟庭 林彥舒 陳心慧 林 位 林玉鳳 歐陽海 吳子權 鄭恩昊 吳子奇 鄧一弘 王良德 汪謝碧珠 吳黃素箏 戴麗莉 台北分院 陳佳儀	黃金菊 陳會濡 林桂芳 林張掌玉 吳李住子 吳志高 歐陽玟琳 林素霞 楊順雯 趙 香 許木花 許麗香 許偉哲 蔡哲雄 吳銀會 許傳昌 曾英子 廖來富 新營分院 蔡博全 陳秀滿 劉美華	黃玉漂 陳文祥 蔡秀琴 楊景河 牟建仁 劉淑惠 姚嘉駒 姚任之 姚珍玲 陳柏村 王富香 張明池 朱志煌 陳幼權 楊富足 彰化分院 潘阿琴 屏東分院 釋慧宇 陳世品 曹秀家 陳楊金枝 劉美華	蔡美鳳 陳阿珠 莊錫標 (2萬) 郭罔腰 葉有田 林家輝 馬睿煬 李俊毅 梁月梅 劉櫻姍 李淑珍 徐上茹 花蓮分院 玲朝義 潘阿琴 屏東分院 釋真化 林冠宏 林冠伶 林子聖 林子量 文語彤	洪有利 羅明安 羅張花 呂秀芬 宜蘭分院 林張美花 張林阿蕉 郭秀慧 陳品頤 陳顯丞 蔡月珠 蔡定昂 簡璋靜 林阿桃 林東元 林侃彥 林怡吟 埔里分院 謝秀基 楊玉均 劉誠基 邵長榮 龔愈惠	林逸農 羅劉送妹 賴羅香蘭 員林分院 賴綾美 永和分社 徐偉珉 陶皖玲 徐安陞 陶睿智 蔡亨璞 台中分社 徐慶明 詹志強 羅萬妹 林莊玉燕 張恩榮 張凱傑 邱琇惠 許齡丹 蔡帛軒 賴蓉沼 林楊柔	陳心滢 劉孝聖 林昱慧 林昱慧 尤榮輝 方睿富 林羿安 吳坊宸 林國棟 江東陽 王海容 江禹葳 游淑語 顏乃釗 陳金燦 林麗華 余淑美			

認捐正德慈善文教大樓建院基金功德榜(11月)

【建院榮譽委員】 (認捐十萬元以上者)		【建院委員】(認捐一萬元者)	
▲高雄總院 ●十萬元／康明正·陳素珠		▲高雄總院 徐張月妹·曾敏華·鄭世輝·曾愛彝 曾美姬	

認捐【愛心醫藥基金】芳名錄(11月) 一千元以上

▲高雄總院 ●一萬元／簡金城·談國榮 ●六千元／余南歷 ●五仟三百元／徐邱招 ●三仟一佰零七元／港香蘭樂廠股份有限公司 ●三千元／林素意·賴美香 黃切·鄭水號·吳建勳 ●二仟五百元／李政儒 ●二千元／陳世觀·盧富雄 蔣玲玉·李文義·簡玉雲 羅淑茹·黃素貞 家利好冷氣空調有限公司 ●一仟一佰元／Riva ●一仟元／林素意·陳惠萍 鄭陳初·曾泓釧·曾泓淨 曾泓彬·曾泓翊·邱博廉 林詠翔·吳建勳·林英哲 陳寶弟·蔡季航·陳怡君 林龍潭·郭雅志·鍾光男 蔡政達·徐淑梅·楊鳳珠 閻家多多(貓)·廖子頤·松永寂若 洪振哲·陳魏金枝	柯建年 ●一仟元／劉吳完·張永爵 賴麗美 ▲台北分院 ●一萬一仟元／簡錦芳 ●六千元／林玉鳳·林怡吟 ●五千元／趙山峰·謝承霖 ●四千元／高寶琴 ●三千元／陳素卿 ●二仟三百元／趙世統 ●二千元／林廷儒·滕川 林張梅子 ●一仟五百元／周尚澤·李仁豪 ●一仟一佰元／陳林阿蕊 ●一仟元／曾福成·潘淑美 郭阿粉·柳順元·田雨禾 吳俊賢·楊靈純·吳賴經蘭 蘇明芳·張素琴·陳昶志	▲宜蘭分院 ●一萬五千元／(張素蘭·曾明德·張素卿) ●一仟八百元／林溫月香 ●一仟元／黃李阿秀·黃芳蘭 薛雅穎 ▲花蓮分院 ●二仟五元／陳麗華 ●二仟元／釋法奇 ▲台中分社 ●一萬元／顏乃釗 ●四千元／傅護 ●三千元／張峻誠 ●二千元／楊鄭貴妹 ●一仟四百元／黃泰祐·黃泰洪 陳禧悅·黃正銘 ●一仟二百九十九元／慈濟大學醫技系一大二迎新結餘款 ●一仟二百元／廖正義·廖維謙 張戴素靜·張培濤·矯明昇 許瓊文·張永清·李昆霖 趙美華 ●一仟元／黃園淋·曾惠津 何素蓉·羅萬妹·楊平良 許楊雪 ▲永和分社 ●二千元／程駿發·李榮昌
▲彰化分院 ●一萬元／謝雙梅 ●七千元／林樹火 ●五千元／黃姚玉英·陳怡伶 ●三千元／長國實業有限公司 簡成翰 ●二千元／王瑋成·倪炳旺	▲台南分院 ●一仟九百元／林曾雀清 ●一仟元／李怡萱·黃聖茹 妙因素食·鄭鎮耀·鄭美香 鄭景文·鄭婷文·鄭朱賢 ▲新營分院 ●六千元／林新胡 ●三千元／賴培雄 ●二千元／陳文祥·林素瑛·黃泳期 ●一仟五百元／許楊會春 ●一仟元／黃臣永·郭碧娥 黃賢元·陳水令	

認捐正德愛心廚房芳名錄(11月) 一千元以上

【道場機關名人贊助】		【愛心廚房委員】 (認捐一萬元以上者)	
▲彰化分院(12月) ●十萬元／前立委 陳杰夫妻 ●十萬元／前彰化市長 溫國銘 ●二萬元／潭陽產業(股)公司 總裁 林月娥		●一仟五佰元／施瀚雲 張玉花·林溫琪·李惠琪 李素如·李東育·張連庭 林聰雄·曾連枝·陳榮華 三寶弟子·蔡李碧蓮 (李克強·林逸華)·李靜枝 林奕伶·(陳金鳳·卓弘) ●一仟元／陳梅瑛 ●一仟元／吳招勳(10月補刊) ▲台北分院 ●六千元／高寶琴 ●三千元／張芳馨·梅本將範 ●二千元／陳素卿·梅本祐希 ●一仟元／陳瑞媛·周伯翰·簡錦芳 潘秀蘭·謝李泰妹 ●一仟五百元／陳政志 ▲台中分社 ●一仟元／潘明暘·詹鵬如·潘怡葵	
▲宜蘭分院 ●一萬元／筑甌會館(10月補刊) 宜蘭縣新慈善愛心會 ▲員林分院 ●一萬元／上昱大興工業(股)公司 ▲屏東分院 ●一萬元／三清太子宮 ▲宜蘭分院 ●一萬元／陳壽明		▲宜蘭分院 ●五千元／(徐蕭貞梅 徐逸卿·李宸翔·李泊萱 李泊胤)(10月補刊) ●五千元／謝佳晃·蕙米車行 ●三仟二百元／林怡昕 ●三千元／林秋玉·曾陳慧玲 冬山鄉義女會 ●二千元／立委 陳歐珀 林炎池·游本全·游宏洋 陳繼智	

助印善書芳名錄(11月) 助印善書·流宣法音·功德無量!

*本表礙於篇幅謹刊登助印1000元以上者,不便之處,敬請見諒!

▲高雄總院

- 三千元/黃桂琦·潘美煌 善心人士
- 二千元/蕭祥佑·孔采羚
- 一仟七百元/潘正豐
- 一仟二百元/王許荔
- 一仟元/陳重志·陳美惠 吳紋慈·黃桂枝·黃素貞 黃婉筠·楊詠晴·戴佑文

▲台北分院

- 六千元/謝承霖
- 四千元/陳榮宗
- 三千元/蘇明芳·林怡吟 蔡國賢
- 二仟四百元/李仁豪
- 二千元/李阿好·高寶琴

劉興震·黃金謀

- 一仟六百元/柳公成
- 一仟五百元/鄧郁霖
- 一仟四百元/潘國安
- 一仟二百元/周尚澤·張素琴
- 一仟元/陳尹願·吳賴經蘭 簡錦芳·蔡惠文·徐熊慶 邱裕富·柳順元·張錦煜

▲新營分院

- 一仟五百元/黃柏嘉

▲台南分院

- 五千元/吳黃素箏
- 一仟元/胡方淑金

▲彰化分院

- 五千元/林文雄

- 三千元/謝承孝
- 二千元/林桂瑩

▲宜蘭分院

- 二千元/王淑女
- 一仟元/林毓翔

▲屏東分院

- 一仟元/龔建道

▲台中分社

- 一仟元/辛俊達·董于澤 陳黃彩霞
- 三千元/蔡帛軒

▲永和分社

- 一仟元/林張勤

認捐佛教正德電視台護法功德榜(11月)

【道場機關名人贊助】

▲高雄總院

- 一萬元/御品蓮農莊 慈香庭有限公司



【護法委員】

(認捐一萬元以上者)

高雄總院	許幃婷	台南分院	張純菁
王佳和	陳心慧	苑承偉	楊何美
王俊杰	黃阿燕	新營分院	員林分院
吳美坤	黃俊凱	李彥宗	林敬國
翁胡陣	熊麗華	屏東分院	台中分社
曹美玲	鍾亮梅	宋明芳	王海容
陳昱劭	宜蘭分院	許智棋	永和分社
台北分院	陳豔瑩	(1.1萬)	朱雍泉
林份霞	員林分院	彰化分院	謝富妹
張炳霖	林敬國	林家輝	羅文昌

認捐埔里萬佛、各院千佛佛像芳名錄(11月)

■埔里萬佛牆(一萬)

- ▲高雄總院/何良(8月補刊) 周謝錦美·劉子儀·唐淑慧 蔡忠銘·鄭美玲·郭凱菱 蔡秋雯·陳光波·王森雄 周辰熹·陳素珠·周煜程 殷崧偉
- ▲台北分院/李徐阿妹 陳尹願·陳培銘·郭月嬌 林家玉·李尚平x4·李統壹 李祥豪·陳清雲·吳秀圓 王美婉·李恩丞·趙秀琴 許木花·廖淑美·高笑 簡正雄·李明漢·羅曉君 李月華·陳天送·楊千慧 張學敏·陳佳均·黃輝 劉世澤·陳玉雲·陳淑真 吳春美·李宛靜·葉祥淡 張添竑·李金熹·蔡吉炎

李梅秀·李幸娘·李品樣

- 葉朱九妹·陳紀金英 陳潘寶琴·陳月香·蔡汶樞 劉伊庭·劉張春滿·李美娟 陳葉梅英·柯劉貴美

▲台南分院/吳何淑英

▲屏東分院/陳秀

▲埔里分院/林樹火x2·黃团 林逸農

▲彰化分院/戴秀貴·林榮生 王稟寓·林麗華

▲新營分院/林明勳x5·林傳 胡長平

▲台中分社/劉金足·林團祺

▲宜蘭分院/李居美·李榮治

■埔里大佛(十萬)

▲宜蘭分院/李黃素

■埔里千佛(五萬)

▲埔里分院/陳秀卿

■台北千佛(三萬元)

▲台北分院/劉薰珍·夏吳番妹

▲高雄總院/黃紹禎

■新營千佛(二萬元)

▲高雄總院/張興華

■台南千佛(二萬元)

▲高雄總院/黃怡菁·周辰熹 羅鈺筠(10月補刊)

▲台南分院/陳麗青

■彰化千佛(二萬元)

▲彰化分院/易真夙

■員林千佛(二萬元)

▲員林分院/曾翔鏗·曾煥議 洪金霞·杜慶煌

■台中千佛(一萬元)

▲高雄總院/王榮輝(8月補刊)

▲台中分社/吳劉淑菊

■宜蘭千佛(二萬元)

▲宜蘭分院/王淑女

認捐埔里大佛背光板芳名錄(11月)

■背光板(一萬)

- ▲高雄總院/朱憲德·殷崧偉 周辰熹·張書韜

▲台北分院/陳素卿·高寶琴x3 夏吳番妹x4·范春蘭

- ▲埔里分院/林樹火x2·陳信佑

▲台南分院/陳惠娥

- ▲花蓮分院/玲朝義

贊助正德電視台建台及弘法基金芳名錄(11月)

※凡贊助電視弘法基金一仟元(以上)者,則將其姓名於節目中以跑馬燈方式播放,以資徵信,歡迎踴躍贊助!

■弘法基金/一仟元以上

▲高雄總院

- 三千元/鄭平聰
- 二仟四佰元/蔡定辰
- 二仟二百元/陳采羚
- 二千元/楊葵心·呂鴻晏
- 一仟二百五十元/莊明授
- 一仟元/翁嘉鴻·林英哲 吳睿琳·楊世權·吳錦樵 楊舒涵·楊舒淨·武承偉 李詠葵

▲台北分院

- 六千元/高寶琴
- 五千元/伍銘富·趙山峰 蘇明芳
- 三仟七百元/翁嘉敏
- 三仟元/張苑芸·許仲言
- 二仟三百元/李仁豪
- 二仟一百元/蔡國賢
- 二千元/劉奕宏·許熾熾 廖春霖·楊靈純·曹秀蘭

鐘金球

- 一仟八百元/張素琴
- 一仟五百一十元/ 柯清波·陳秀花
- 一仟五百元/顏湘芸 許清安
- 一仟四百元/周尚澤
- 一仟三百元/趙世統
- 一仟二百元/游采甦 蔡淑惠·林立紘·張文永 李昭慶
- 一仟一百元/黃偉勝 黎美蓉·許惠娥
- 一仟元/吳美珠·莊淑華 李崙穆·鍾銀珠·李岳鴻 柳公成·簡秀花·潘國安 楊康桃·連楠雄·陳昶志 郭秋香·李佩君·周美華 崔張秀·蔡瑪麗
- ▲彰化分院
- 五千元/周軒任

●三千元/吳美娥

- 二千元/莊正杰
- 一仟二百九元/陳楊金枝
- 一仟元/林士煥·卓瓊瑤
- ▲台南分院
- 五千元/吳黃素箏
- 二千元/高玉山
- 一百元/蔡明宏
- 一仟元/林連興·徐柏欽 陳招頤·陳耿慧
- ▲新營分院
- 二千元/林明勳
- 一仟元/陳經進
- ▲永和分社
- 二千元/王雅棠
- ▲台中分社
- 五千元/林世堃
- 一仟元/何采蓉·辛俊達
- 四仟二百元/張峻誠



MOD
中華電信
頻道 203

109

◎ 正德電視網路直播
<http://tv.chengte.org.tw/live.html>

◎ 有線電視播出頻道全國各縣市，不含花東縣市及離島地區。

廣告 正德電視台提供各佛寺及慈善團體，
託播方式 法會、活動宣傳平台，歡迎多加利用！

節目贊助方式 免付費專線：0800-559933 正德台北分院

- 凡公司、商店及個人贊助一萬元（以上）者，則將其姓名、公司寶號於一天 早、中、午、晚，四個節目末露出，以提升企業形象，拋磚引玉，功德無量！
- 凡贊助電視弘法基金一仟元（以上）者，則將其姓名於節目中以跑馬燈方式播放，以資徵信，歡迎踴躍贊助！

※若無法收看本台節目，請洽系統業者或安裝機上盒。

正德電視 正德電視台 護法委員 護法會員 **申請表**

編號：_____ 姓名：_____ 填表日期：_____年_____月_____日

身分證字號	生日	年	月	日
電話	手機			
住址	E-mail			

- | | |
|---|--|
| <input type="checkbox"/> 護法委員
(認捐弘法基金一萬元者) | <input type="checkbox"/> 一次繳清； <input type="checkbox"/> 分10期/每期一仟元 <input type="checkbox"/> 分20期/每期五百元； <input type="checkbox"/> 分_____期/每期_____元
(*凡認捐圓滿者即贈「琉璃黃金觀音吉祥金牌」精美禮盒結緣。)(限一次繳清及分10期者)
(可於正德電視台每天四個節目時段後，刊登贊助者芳名) |
| <input type="checkbox"/> 護法榮譽會員 | 每月認捐弘法基金/一仟元者： <input type="checkbox"/> 月繳 <input type="checkbox"/> 半年繳 <input type="checkbox"/> 年繳
(可於正德電視台一天中四個節目中，以跑馬燈方式刊登姓名) |
| <input type="checkbox"/> 護法榮譽董事 | 認捐弘法基金/一佰萬元者： <input type="checkbox"/> 一次繳清； <input type="checkbox"/> 分100期/每期一萬元
(可於正德電視台一天中四個節目中，以跑馬燈方式刊登姓名) |
| <input type="checkbox"/> 護法會員 | 每月認捐弘法基金/一佰元者： <input type="checkbox"/> 月繳 <input type="checkbox"/> 半年繳 <input type="checkbox"/> 年繳
(新加會員可於正德電視台一天中四個節目中，以跑馬燈方式刊登姓名) |



籌募【台中佛教正德醫院】建院基金

發起一人一萬建院運動啟事

台灣首家安寧照護醫院工程業已動工興建

為落實真正的慈善精神，得以長期永續經營，利益眾生，
祈請十方大德，踴躍護持，共同成就。

護持方式 1. 萬人一人一萬 / 建院委員

* 認捐建院基金一萬元者，可分10期(每月1期)。

- ◎ 贈送開山和尚加持之琉璃黃金觀音吉祥金牌禮盒一組。(圖一)
- ◎ 可申請免費點燈、作七服務(限本人)。

護持方式 2. 千人一人十萬 / 建院榮譽委員

* 認捐建院基金十萬元者，可分20期(每月1期)。

- ◎ 贈送開山和尚加持之琉璃黃金觀音吉祥金牌禮盒一組或動土紀念金鏟子。(2選1)
- ◎ 可申請免費於埔里大佛山安奉祖先牌位。
- ◎ 享公祭及申請免費點燈、作七服務。(限本人及父母)

(圖一)「琉璃黃金觀音吉祥金牌」精美禮盒：

琉璃黃金打造，質地精美。和尚加持，逢年過節饋贈親友，
體面實用，佩戴身上或掛置車內，可保平安，易得貴人助。

(圖二)913「佛教正德醫院」動土紀念金鏟子：

佛教正德醫院於104年9月13日隆重動土興建，不僅為正德重要
歷史紀事，亦是台灣安寧療護的重大創舉，將造福無數弱勢，
意義非凡，值得珍藏。



(圖一)

(圖二)

護持方式 3. 認捐壹佰萬元 / 建院榮譽董事

* 認捐方式：認捐建院基金100萬元者，可分100期
(每月捐繳1萬元)。

- ◎ 贈送琉璃佛像。(如左圖)
- ◎ 享公祭及申請免費點燈、
作七服務。(限本人及父母)
- ◎ 可免費安立一年消災祿位。
- ◎ 免費於埔里大佛山安奉祖先牌位。



· 琉璃佛像

※發心護持請洽正德全國各院社或利用本刊內頁地址頁下方捐款方式。

凡認捐金額達1萬元以上者，日後將雕刻名字於功德碑上，以資徵信紀念。

常律和尚年度精心著作

大藏津要 (五、六)

阿含部 (上、下)

本書乃常律和尚嘔心瀝血，精心編著，將浩瀚大藏經典，分科分判，提綱挈領，幫助佛子破除研讀經典之障礙。深入經藏，智慧如海，值得珍藏擁有！

中國生死書

每個人遇到親人往生，咸感六神無主，夾雜著悲傷又束手無策，不知如何辦理一場圓滿後事，方達陰陽兩相利，節省費用及時間，以免勞神傷財。

本書作者常律法師，以其多年處理亡者後事之寶貴經驗，很實際地告知大眾如何處理亡者後事，安撫亡者靈魂，渡化亡者往生西方佛國世界後，得以全身酥軟，臉部呈現微笑紅潤狀，甚至死人會跟著眾人念佛，非常殊勝，不可思議！

本書內容可謂相當珍貴，時為難得一見的實際度亡寶書。

助印工本費，
每本三百元
凡助印即贈一本
結緣(含郵資)

助印工本費，每本100元

◎凡助印正德叢書，即贈一本結緣(含郵資)

常律和尚著作叢書

建立正確學佛知見，佛弟子必要恭讀！

學佛修行		學佛知見篇	
B1001-1	大藏津要經集部 1	B2001	學佛應知禮儀
B1001-2	大藏津要經集部 2	B2002-1	學佛知見 1
B1001-3	大藏津要經集部 3	B2002-2	學佛知見 2
B1001-4	大藏津要經集部 4	B2002-3	學佛知見 3
B1002	布施的真實義	B2004	觀世音菩薩正傳
B1003	殊勝的懺悔功德	B2005-1	悲智雙運看人間 1
B1004	佛教皈依的真實義	B2005-2	悲智雙運看人間 2
B1005	西方天堂人間		
B1006	求智慧的三大法門		
B1007	佛陀一生化行故事		
解脫生死篇		感應事蹟	
B2011	清涼法音(精裝本) 1	B6101-1	正德之光 1
B2012	清涼法語(精裝本) 2	B6101-2	正德之光 2
B2013	清涼禪話(精裝本) 3	B6101-2	正德之光 3
B2014	清涼人間(精裝本) 4	養生保健	
		B9001	抗癌
故事		中英對照	
B4001	中國生死書	BE2001	成佛的第一步(中英)
B4002	台灣生死書	BE2003-1	清涼法語(中英) 1
B4003	往生西方珍貴寶典	BE2003-2	清涼法語(中英) 2
		BE2004	英文名言常律法語錄
其他		其他	
B9002	癌症飲食空氣水	C001	因果治病改命法
B9003	天然食物診斷書	C002	超度的功德與重要性
英文著作		C003	我心中的人間淨土世界
BE1001	成佛的第一步(英)	C004	常律法語百句精選
BE1002	求智慧的三大法門(英)	C005	因小果大的業力故事
BE1003-1	清涼法語一(英)	C006	你所不知道的真實鬼靈世界
BE1003-2	清涼法語二(英)		

歡迎助印流通功德無量！詳情請洽正德全國各院社

助印劃撥帳號：42297512 戶名：財團法人正德文教傳播基金會

慶祝 觀世音菩薩聖誕

正德全國各院舉辦消災祈福法會

國曆

3月12日(日)上午九點
下午二點皈依

功德項目

會主	副會主	懺主	副懺主
福主	祿主	壽主	吉祥主
如意主	功德主	平安主	

歡迎閣家蒞臨共霑法喜！

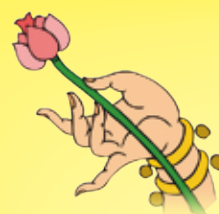

正德佛堂台北分院

啟建

梁皇寶懺大法會

3月16至25日晚上7:30 • 26日下午2:00 超拔法會

◆法會地點：台北市大同區民權西路125號 ◆聯絡電話：(02)2593-3658

◎法會意義

梁皇懺法為佛教中懺悔滅罪之懺王，乃經懺中冥陽兩利之寶典，禮懺梁皇寶懺，功德殊勝。法會功德金悉數轉為「佛教正德醫院」建院基金。參加禮懺，不僅可懺罪消災、超薦亡靈，又可成就救人濟世聖業，功德意義甚大甚遠。祈請十方大德把握殊勝法緣，蒞臨拜懺，同霑法益！

功德項目	功德項目	功德項目
總會主	副懺主	喜主
會主	福主	吉祥主
副會主	祿主	如意主
懺主	壽主	功德主

◎凡參加喜主以上者，可全家消災、超薦冤親債主或歷代祖先。
◎凡參加吉祥主以上者，可全家消災或超度(大牌位)

點燈功德項目
梁皇大燈
佛前蓮花燈
福慧燈
幽冥燈
酥油燈

◎拜懺功德

- (一)消除累世冤業。
- (二)病痛消除。
- (三)增長福慧。
- (四)破無明障。
- (五)亡靈超升。
- (六)消災解厄。
- (七)運途亨通。
- (八)諸事吉祥。

◎欲參加梁皇寶懺法會者請提早登記，俾便列長生祿位、消災文疏，歡迎十方善信踴躍參加，同霑法益。

劃撥帳號：42150839 戶名：正德佛堂

106年度上半年

正德埔里大佛山

朝山公告

(台語)

網大佛、改命運!

大朝山 1月22日、2月26日、3月19日 週日
4月30日、5月28日、6月11日

佛言：阿彌陀佛為宇宙神通威德佛光最強大之佛，超越十方諸佛
請大家發揮愛國心及慈悲心，常至大佛朝山繞佛拜佛念佛，功德意義重大

●埔里大佛山電話：
049 2930923

歡迎踴躍參加！
報名請洽正德各院

徵才啟事

◎徵埔里總務專員、會計親善公關人員、
★歡迎隨喜朝山、繞大佛、禮佛。
★假日團體朝山、歡迎提前預約導覽。

◎11:10至15:30
平安麵供眾隨喜用餐
地點：居士寮中庭

★歡迎隨喜朝山、繞大佛、禮佛。
★假日團體朝山、歡迎提前預約導覽。

★歡迎隨喜朝山、繞大佛、禮佛。
★假日團體朝山、歡迎提前預約導覽。

公告

正德埔里大佛山
週一至週日，
全天開放參訪
開放時間：
上午9點至下午5點
星期六、日，開放
大雄寶殿。



正德慈善基金會

正德全球資訊網 <http://www.chengte.org.tw/>

會員招募啟事

本會每月支出經費龐大，請大家加入正德會員，成就各項弘法利生道業，功德無量！

本會會員費為長期支付--

- 全國各地正德愛心廚房，提供貧困者免費飲食經費。
- 全國各地正德醫院中醫診所每月透支及提供貧困者醫療經費。
- 全國各地發放兩學期大、中學清寒學生獎學金經費。
- 全國各院每年夏令救濟及冬令救濟之經費。
- 全國各院每月長期訪貧及濟貧之經費。
- 全國每月印贈數十萬本雜誌善書之經費。

◎請全國社會大眾發揮愛心，踴躍加入每月100元會員行列，
長期救助貧困者飲食、醫藥、教育經濟之苦。

每人每月區區100元，可長期救助無數眾生離苦得樂，意義功德無量！

◎廣徵各地善心人士加入勸募委員，願發心者，請洽正德全國各院社！

財團正德慈善·醫療·文教基金會會員申請表

編號：_____ 姓名：_____ 填表日期：_____年_____月_____日

身分證字號	生日	年	月	日
電話	手機			
住址	E-mail			

- | | |
|----------------------------------|--|
| <input type="checkbox"/> 慈善基金會會員 | 提供各項社會救助工作： <input type="checkbox"/> 獎學金 <input type="checkbox"/> 濟貧 <input type="checkbox"/> 癌友關懷 <input type="checkbox"/> 愛心廚房 |
| <input type="checkbox"/> 愛心醫藥會員 | 提供正德醫院及中醫診所貧困者免費看診醫藥費。 |
| <input type="checkbox"/> 建院基金會會員 | 蓋建佛教正德醫院建院基金。 |
| <input type="checkbox"/> 電視弘法會員 | 支付佛教正德電視台每月弘法之經費。 |

(新加會員可於正德電視台一天中四個節目中，以跑馬燈方式刊登姓名)

定期繳費方式：月繳 季繳 半年繳 年繳 其它_____

定期扣款方式：現場 劃撥 信用卡扣款 郵局轉帳 志工代收_____

索閱慈音雜誌：已贈閱 索閱雜誌

八關齋戒 通啟

活動梯次 ●1/11-1/12 ●2/19-2/20 ●3/14-3/15 ●5/9-5/10 ●6/8-6/9
●7/7-7/8 ●9/4-9/5 ●10/12-10/13 ●11/18-11/19 ●12/10-12/11
(報名時間：每梯次前一個月)

八關齋戒乃佛陀為在家弟子所制定，為讓在家人亦能種出世解脫善根，
奉行齋戒一日一夜，功德福報不可稱量。請把握機緣，踴躍報名參加！

- 報到時間 每活動梯次上午9:00前，攜帶身份證於山門口服務台完成報到(大佛山)
- 齋戒地點 正德埔里大佛山(南投縣埔里鎮福興路110巷105號)
- 參加對象 限已皈依之女眾(志義工、會員)
- 齋戒服裝 居士服、白襪、居士鞋、睡袋

※可隨喜供養三寶·打齋·點燈·供香·花·幢幡

佛教

正德電視

◎正德電視網路直播 <http://tv.chengte.org.tw/live.htm>



◎正德全球資訊網



◎正德line@群組 歡迎加入



正德電視 line app QR code

正德 line @ QR code

千佛認捐啟事

正德各院佛像認捐表

號	認捐項目	尚餘數量	認捐每尊金額(元)	院別	備註
01	浮雕萬佛(萬佛牆)	5650尊	10,000	大佛山	千佛座前立功德名
02	阿彌陀佛(安金)	290尊	50,000	大佛山	千佛座前立功德名
03	阿彌陀佛(安金)	254尊	30,000	台北分院	千佛座前立功德名
04	阿彌陀佛(安金)	471尊	20,000	彰化分院	千佛座前立功德名
05	阿彌陀佛(安金)	30尊	20,000	新營分院	千佛座前立功德名
06	阿彌陀佛(安金)	675尊	20,000	台南分院	千佛座前立功德名
07	阿彌陀佛(安金)	17尊	20,000	宜蘭分院	千佛座前立功德名
08	浮雕安金佛像	238尊	10,000	台中分社	認捐芳名張貼功德榜
09	阿彌陀佛(安金)	1000尊	20,000	員林分院	千佛座前立功德名

捐造佛像十功德-- 土地豐壤·家宅永安·先亡生天·現存益壽·所求遂意·無水火災·虛耗辟除·杜絕惡夢·出入神護·多遇聖因。

認捐佛像，長年佛光注照，得智慧平安吉祥之福報
歡迎踴躍認捐，請洽正德全國各院社。

新春祈福點燈之旅

正德埔里大佛山

新春開放期間
大年初一至初五
上午8:30至17:00



新春見佛大吉大利
歡迎前來禮佛、供花
供燈、祈福

聯絡電話：(049) 2930-923

徵

新春期間服務義工：大年初一至初五，可掛單。意者請洽正德各院社報名！

正德佛堂高雄總院、彰化分院

三昧水懺暨二月超拔

2月23至25日，晚上7:30
26日，下午3:00超拔

高雄總院：高雄市鳥松區本館路44-8號 電話：(07) 370-3456
彰化分院：彰化市民生南路56號 電話：(04) 727-0006

功德項目

功德項目	功德項目	功德項目	點燈供佛
總會主	副懺主	喜主	蓮花大燈
會主	福主	吉祥主	蓮花小燈
副會主	祿主	如意主	福慧燈
懺主	壽主	功德主	佛前點燈
			幽冥燈

◎凡參加喜主以上者，可全家消災、超薦冤親債主或歷代祖先。
◎凡參加吉祥主以上者，可全家消災或超度(大牌位)(擇其一)

禮懺功德利益

(一)消除累世冤業 (二)病痛消除 (三)增長福慧 (四)破無明障
(五)亡靈超升 (六)消災解厄 (七)運途亨通 (八)諸事吉祥

本次法會功德金悉數轉為佛教正德醫院建院基金，佛曰：八功德中，看病施藥功德為大。參加法會既可禮懺消災又可植世間最大福田，敬請把握機緣，參加禮佛拜懺，功德無量！

◎欲參加三昧水懺法會者請提早登記，俾便列長生祿位、消災文疏，歡迎十方善信踴躍參加，同霑法益。■劃撥帳號：42150839 戶名：正德佛堂

元宵節 安奉光明燈

新添禮贊

消災祈福法會

國曆 2月11日(星期六) 地點：正德全國各院社

(農曆正月十五日)元宵節晚上七點半

凡一般信眾及今年生肖屬雞、兔、鼠、狗犯太歲者，均可安奉光明燈。點燈功德殊勝，可增福增慧，佛光加被，諸事吉祥如意。佛於《點燈功德經》曰：能為父母長期點燈供佛，令父母眼睛明亮，年老不生病。

※欲安奉光明燈及參加元宵上燈法會者，請速向各院社登記，以祈功德圓滿。

籌募正德慈善文教大樓建院基金啟事

正德佛堂為擴展本會南部弘法利生濟世工作，特起造本大樓，以利推廣各項慈善、文教、制喪志業，願大眾發心贊助建院基金，功德無量！

- 建築樓層：地下一樓；地上五樓
- 建築坪數：共計1005.73坪
- 總工程款：玖仟萬元整
- 預計完工年限：一年
- 本大樓內部功能設施：志義停車場、辦公室、會議廳、志工教育中心、志工聯誼廳、職工志工宿舍、正德電視台南部採訪中心、視聽教室。

認捐方式

1. 建院榮譽董事：認捐建院基金壹佰萬元者，可分100期(每月1萬元)
 - ◎贈送開山和尚加持之琉璃黃金觀音吉祥金牌禮盒一組。(圖一)
 - ◎可免費安立一年消災祿位。◎免費於埔里大佛山安奉祖先牌位。
 - ◎享公祭及申請免費點燈、作七服務。(限本人及父母)
2. 建院榮譽委員：認捐建院基金十萬元者，可分20期(每月1期)。
 - ◎贈送開山和尚加持之琉璃黃金觀音吉祥金牌禮盒一組或動土紀念金鏟子(圖二)。(2選1)
 - ◎可申請免費於埔里大佛山安奉祖先牌位。
 - ◎享公祭及申請免費點燈、作七服務。(限本人及父母)
3. 建院委員：認捐建院基金一萬元者，可分10期(每月1期)。
 - ◎贈送開山和尚加持之琉璃黃金觀音吉祥金牌禮盒一組。(圖一)
 - ◎可申請免費點燈、作七服務(限本人)。



◀圖一▶



◀圖二▶

※凡認捐金額達1萬元以上者，日後將雕刻名字於功德碑上，以資徵信紀念。

高雄慈善文教大樓近期施工概況



◀▶ 混凝土澆築工程



▲地下室鋼筋綁紮工程

本工程施工經費龐大，敬請發心護持，共同成就。

好消息

正德愛心廚房落成開張

歡迎各界蒞臨共襄善事

活動當日備有精美紀念品結緣(送完為止)

正德全國第4家

105年 12月31日 星期六

屏東愛心廚房

地址：屏東市和平路477號
聯絡電話：(08)733-1158

上午09:30開幕

◎1月2日起供餐時間：中午11:30-13:00
每週一至六(週日休) 晚上17:30-19:00

正德全國第5家

106年 1月7日 星期六

台南愛心廚房

地址：台南市中西區民生路二段181號
聯絡電話：(06)222-8611

上午09:30開幕

◎1月9日起供餐時間：中午11:30-13:00
每週一至六(週日休) 晚上17:30-19:00

本會正德開山和尚 常律法師慈悲創舉

近年來，有感於台灣各地仍有不少三餐不繼之家庭，開山和尚念茲在茲，欲於全國各地廣設〈正德愛心廚房〉免費長期提供低收入戶用餐。一般民眾用餐，可隨意捐助餐費，以解經濟之苦。

正德愛心廚房特色

1. 僅提供大眾「吃有能量、健康的、吃飽的」三大主食。
2. 不提供「好吃不健康」的加工飲食。

歡迎大眾捐助有機健康的米、米粉、麵粉、麵條、麵包、麥片、粉條、饅頭、飲料、點心、蔬菜、水果，供大眾免費食用，功德無量。

佛於《業報差別經》曰：「供養眾生飲食，可得智慧、健康、長壽、福報。」

◎歡迎贊助愛心餐費，並加入長期愛心會員/委員。



長期提供低收入戶免費用餐，一般民眾自由捐助

正德欲於全國廣設愛心廚房

請大家免費低價租借或捐售店面，功德無量！



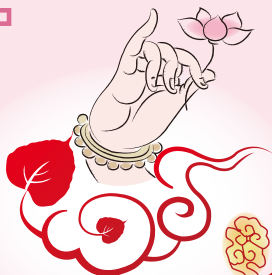

正德佛堂 禮拜千佛法會

禮拜千佛，一年只在春節舉辦一次，可消無量業障重罪，得智慧辯才，得生佛國，壽命無量，功德殊勝，機緣難逢，歡迎閤家蒞臨，共霑法喜！

2017 丁酉年



(農曆)

大年

初一 ~ 初三

禮拜千佛

法會日期：國曆106年1月28日至30日，上午 9:00-12:00；每日下午2:00皈依
法會地點：高雄總院及新營、台南、彰化、台北、宜蘭分院

新春點燈

光明燈

生肖屬雞、兔、鼠、狗 犯太歲者，明年可點全年度光明燈，以保平安。

- 一盞一年／五百元
- 全家四盞以上，每盞四百元。

福慧燈

農曆正月初一至十五 ●宮燈點十五天

點燈供佛

農曆正月初一至初三(禮拜千佛法會)

- 小酥油燈點三天。(一盞/個人)
 - 大酥油燈柱點三天。(一盞/全家)
- (尚有其他燈種可供選擇，詳情請洽各院會計課)



功德項目

◎會主 ◎懺主 ◎福主 ◎壽主 ◎吉祥主 ◎功德主
◎副會主 ◎副懺主 ◎祿主 ◎喜主 ◎如意主 ◎平安主

打齋項目

◎護法齋 ◎上堂齋 ◎吉祥齋 ◎如意齋 ◎羅漢齋 ◎平安齋

◎欲參加法會者，請洽正德全國各社或劃撥報名

劃撥帳號：42150839 戶名：正德佛堂

加入正德LINE好友 ID搜尋：@mkk6922s

國內郵資已付
鳳山郵局
許可證第二六一號
雜誌
贈閱



◎若重覆收件、漏收、地址變更。

請逕洽各院修正或E-mail告知。cthci01@gmail.com

發行處：慈音雜誌社 地址：高雄市鳥松區大華村本館路四十四之八號
行政院新聞局出版局版台省誌字第572號 中華郵政南字第907號執照登記為雜誌交寄