



◎封面故事

佛教正德醫院建院工程

◎本期精彩內容

- 不信仰宗教的人，可謂是低知識之人
- 來自花蓮吉安鄉的感人故事
- 長期吃隔夜菜會致癌？

◎菩薩感應事蹟

- 菩薩靈感助兒如願考取理想系所

慈音

2017年4月出刊
慈音雜誌社發行贈閱

367



位於台中市南屯區的佛教正德醫院業已動工興建，未來將以安寧緩和醫療為主，持續關懷這片土地上的病苦眾生，推動正德醫療志業邁向另一新的里程碑。



工程地點：台中市南屯區文心南五路三段與龍富十五路路口

正德全球資訊網 www.chengte.org.tw
慈音雜誌電子報 blog.roodo.com/cthci/
常律法師 FB www.facebook.com/MasterChangLy
正德官方 FB www.facebook.com/chengte1986



財團法人正德社會福利慈善基金會
財團法人正德癌症醫療基金會
財團法人正德文教傳播基金會
內政部評定全國級優良基金會

正德電視 <http://tv.chengte.org.tw/live.html>

f 常律法師

歡迎加入正德癌症醫療基金會長期愛心醫藥會員，發揮您的愛心，讓千萬人受惠。
捐發票蓋醫院，電子發票愛心碼 179。

無愛的守財奴動物

人啊！錢財夠用就好，食物夠吃就好，衣服夠穿就好，房子夠住就好，將剩餘的錢財、食物、衣服、房子拿出來救濟生活貧困的人，這世間就無有窮困之人了，人間就自然祥和無有紛爭！

當周遭的眾生都有錢用、有飯吃、有衣穿、有屋住，生命才能享受真正的愉悅；當周遭的人都過著貧困的生活，只有你富有，則你的人生是無法享受真正的樂趣！

更突顯慳貪的富人，是個無情無愛的守財奴動物，生命的存活對他是毫無意義的。

因再多的錢財、食物、衣服、房子樣樣帶不走，只帶走業力，世世輪迴六道受苦，如此財富再多，也毫無意義可言！



正德佛堂聲明啟事

據查 有不肖團體利用正德佛堂名義在外為亡者助念收費，影響本佛堂名譽。

正德數十年來秉持不訂價收費一貫慈悲宗旨，長年免費對會員志工家屬提供助念後事服務，眾所皆知。

呼籲社會人士，切勿受騙上當，特此聲明，以正視聽，若發現不肖團體藉用正德名義騙財，請報請當地警察機關查辦。



謝謝合作！

正德佛堂 聲明

觀世音菩薩聖誕法會剪影

開山和尚親臨法會為大眾開示及慈悲加持大悲咒水，場面莊嚴殊勝。



供燈、供花。



開卷有益，福慧雙修



▲高雄大社區分會讀書會。



▲高雄三民東區分會讀書會。

台中·烏日分會

▼台中烏日區分會·低收入戶愛心白米發送。



台中·西屯分會

▼台中西屯區分會·社區市場行動勸募。



善心畫語，聯展義賣，護持正德，功德殊勝



展期：2/24-2/25 指導老師：胡琪田
展覽地點：台北揚曦藝文空間

正德佛畫班·每週四
晚上19:00~21:00 於台北分院開課

台北·內湖分會

▼志工用親切的微笑，社區及市場熱情勸募、義賣及善書發送傳播善知識予行人。





旗山佛教正德醫院(廣聖)

--常律法師慈悲濟世宏願--正德第一家南部都市型醫院成立

禮聘醫學中心級醫師駐診服務

診療項目

內科、家醫科、感染內科、胸腔內科、骨外科、復健科、癌末腫瘤科、風濕免疫科、肝膽腸胃科、心臟內科、新陳代謝科、一般外科、神經內科、中醫科

附設護理之家 **評鑑甲等**
洗腎中心·中醫門診



邱百賢 醫師

主治

一般內科：疼痛症、感冒、咳嗽、便秘、腹瀉、呃逆、青春痘、中風後遺症、小兒體質調理、產後體質調理、手術後體質調理、濕疹

婦科：痛經、更年期綜合徵、月經失調、白帶

針灸科：腰痛、五十肩、扭挫筋傷、面神經麻痺

學歷：中醫師特考 經歷：台南善化宏科醫院中醫部主治醫師·衛生福利部台南醫院新化分院中醫師

廣聖醫療社團法人廣聖醫院 門診時間表 醫療財團法人正德癌症醫療基金會

時段	科別	診間	樓層	星期一	星期二	星期三	星期四	星期五	星期六
上午 8:00	中醫科	一診	1樓	馬楷	馬楷	洪怡錢	馬楷	胡文龍	洪裕強
		二診		許鐘元	蘇明峰	蘇明峰	蔡嘉仁	蘇明峰	蘇明峰
		六診				陳新德	陳新德		
12:00	復健科	三診		蔡易達	蔡易達		蔡易達		
下午 14:00	中醫科	一診	1樓		邱百賢	邱百賢	邱百賢	邱百賢	邱百賢
		二診		吳豐任	周昭宏 (14:00-17:00)	蘇明峰	蘇明峰	吳豐任	蘇明峰
		三診			蔡易達			蔡易達	

門診時間

◎上午/08:00--12:00
◎下午/14:00--18:00
預約掛號時間：07:30--17:30
預約專線：07-6622391
轉 120, 121

※附設居家護理所※
專業護理師到家服務

※附設護理之家※
全天後24小時照顧
專業護理和照顧服務員

※血液透析治療※
全天後24小時照顧

※復健中心※
有專業復健師

正德旗山廣聖醫院關懷鄉里慈善義診系列一 3/19杉林大愛活動中心「老年成人健康檢查」

由蘇明峰院長親自率領的正德醫療團隊一早整裝出發來到偏遠的杉林鄉，細心為每一位老菩薩們健康把關，愛心感人！





正德慈善基金會 · 正德癌症醫療基金會
正德文教傳播基金會附設正德公益電視台
本基金會榮獲內政部評定為全國性優等基金會

正德網站：www.chengte.org.tw e-mail:cthci01@gmail.com

佛教正德慈善中西醫機構 · 正德西方蓮社 · 正德佛堂

正德旗山(中西)醫院／高雄市旗山區中華路618號 電話：(07) 662-2391
 正德僧伽中醫診所／高雄市鳥松區本館路44-5號 電話：(07) 379-0288
 正德台北中醫診所／台北市大同區民權西路125號 電話：(02) 2593-3658

高雄總院／高雄市鳥松區本館路44-8號(澄清湖前500公尺右轉)
 電話：(07) 370-3456 傳真：(07) 379-0532

新營分院／台南市新營區民族路186號
 電話：(06) 635-5819 傳真：(06) 633-6664

台南分院／台南市中西區民生路二段181號
 電話：(06) 222-8611 傳真：(06) 222-9822

彰化分院／彰化市民生南路56號
 電話：(04) 727-0006 傳真：(04) 725-9407

員林分院／彰化縣員林市林森路139號
 電話：(04) 833-5600 傳真：(04) 833-5601

台北分院／台北市大同區民權西路125號(承德路口)
 電話：(02) 2593-3658 傳真：(02) 2597-7281

宜蘭分院／宜蘭縣羅東鎮建民街32號
 電話：(03) 961-7617 傳真：(03) 961-7529

花蓮分院／花蓮市尚志路5號
 電話：(03) 834-3188 傳真：(03) 832-5637

屏東分院／屏東市公園西路107號
 電話：(08) 734-6749 傳真：(08) 734-6753

台中分社／台中市東區建德街243號
 電話：(04) 2215-1545 傳真：(04) 2215-1547

永和分社／新北市永和區秀朗路一段50號
 電話：(02) 2232-7799 傳真：(02) 2927-3377

埔里大佛山／南投縣埔里鎮福興路110巷105號
 電話：(049) 293-0923 傳真：(049) 293-0711

加拿大分會／電話：(604) 255-3113 澳洲分會／電話：(613) 974-89895

正德慈善志業篇--社會關懷、急難救助 (106.2)

為實踐 開山和尚慈悲濟世理念，不忍眾生苦，各院志工們利用工作之餘，化作和尚的千手千眼，聞聲救苦，傳送正德大愛到每一個需要的角落。

院別	案主	補助金額 (每次/元)	案由
高雄總院	蔡○俊／男／65歲	2,100元	案主實性心博過緩疑病實症候群。
	李○彬／男／44歲	2,300元	案主梨狀肌症候群，右腳第三、四骨頭骨折，低血鉀無法工作。
	王○坤／男／55歲	2,000元	案主頭頸部癌症第三期，清寒、無法工作。
	馬○俊／男／57歲	2,000元	案主舌癌，有3個小孩，太太靠打零工，生活困苦。
	陳○昌／男／41歲	2,000元	案主因工作摔傷骨折，下肢輕癱，無法工作。
	耿○辰／男／61歲	2,300元	案主腦中風右側肢體無力、且為低收入戶。
	郭○發／男／49歲	2,600元	案主因手傷未好，無工作，母親往生、父親車禍，為中低收入戶。
	張○／男／61歲	2,200元	案主坐骨直腸窩潰瘍，肛門周圍壞死性筋膜炎，無法工作。
	揚○利／男／39歲	3,000元	案主左下肢周邊動脈疾病合併慢性潰瘍，膝下截肢，無法工作。
	林○／男／54歲	2,500元	案主小兒麻痺後遺症合併截癱，且為低收入戶。
	簡○輝／男／23歲	2,100元	案主腦性麻痺併四肢障礙，無法工作。
	簡○常／男／52歲	2,200元	案主因脊椎毛病，無法工作。
	朱○宏／男／56歲	2,100元	案主為舌癌，無法工。
	吳○源／男／48歲	2,200元	案主因車禍左腳受傷，行動不便，無法工作。
屏東分院	王○湘／男／50歲	2,000元	案主慢性阻塞性肺病併急性惡化，且有精神疾病，為低收入戶。
	李○雄／男／27歲	2,500元	案主左側腹股溝疝氣，車禍骨折，目前打零工，且父親也車禍，生活困難。
	簡○財／男／49歲	2,300元	案主長期洗腎，太太又鼻咽癌，兒子也智障，且為低收入戶。
	涂○祥／男／79歲	2,000元	案主患有糖尿病，獨居靠外甥處理三餐。
	許○香／女／96歲	2,000元	案主需照顧孫兒，兒子也因媳婦中風無法工作。
	鄭○雄／男／49歲	2,000元	案主肝硬化，食道靜脈瘤破裂。
彰化分院	施○江／男／41歲	2,000元	案主左手被機械壓傷，育一對兒女就讀中學，生活困頓。
	廖○麗／女／48歲	2,000元	案主乳癌第四期，體弱行動不便，家中尚有幼子需照料。
	蔡○勳／男／54歲	2,800元	案主糖尿病須截肢，暫時無法工作。
	林○欽／男／48歲	2,400元	案主車禍受傷後合併感染導致骨髓炎，無法工作。
	許○留／女／65歲	3,000元	案主中度殘障，在家做家庭代工兼帶孫子，兒子負債離婚扶養四子，目前工作不穩定收入有限。
	黃○玲／女／33歲	3,000元	案主兒子為過動兒又是邊緣性智力的小孩，女兒也因感染引起腎病症候群，經濟負擔沉重。
彰化分院	張陳○欄／女／64歲	2,200元	案主靠編竹簍維生，但中風後生活需要人協助，目前尚積欠醫療費用，生活困難。
	張○聰／男／54歲	2,800元	案主為植物人需要長期照顧，次女患唐氏寶寶，配偶溫○璦是越南籍，要照顧一家三人，生活陷入困境。

申請本會長期救濟啟事

因常有不法份子以威脅方式，要求本會長期救濟，凡申請救濟者皆得先經本會派員訪查並審核通過，當予救濟。若無通過者，欲以強迫檢舉之手段，威脅本會救濟者，當以恐嚇勒索罪名報警處理，並向法院提出告訴，絕不寬恕。

本會當善用大眾所捐助的每一塊血汗錢為本會職責，凡申請救濟者，當自重自愛，請勿造成本會困擾。

佛教正德慈善基金會 敬啟

護持正德 請多加利用下列捐款方式

1. 就近至正德全國各地分支機構繳費
2. 由本會勸募委員及代理委員服務收費
3. 信用卡定期扣款(每月授權扣款)
4. 銀行或郵局定期轉帳(存簿每月定期扣款)
5. 郵局劃撥(內附郵局劃撥單歡迎利用)
6. 正德網站刷卡：www.chengte.org.tw
7. 銀行匯款：台灣土地銀行 青年分行 銀行代號：005 帳號：038005219989(醫療)

若有其它捐款問題，請參閱本刊夾頁或洽正德全國各地分支機構

院 別	案 主	補助金額 (每次/元)	案 由
台南分院	劉○晴/男/58歲	2,000元	案主身患疾病，近日接受醫療注射。
	蔡○陞/男/54歲	2,000元	案主長期醫院治療，日前剛回家休養。
	張○偉/男/54歲	2,000元	案主因目前無法工作，膝蓋退化想換人工關節，自費約6萬元，可使用20年。
台北分院	陳○楨/男/62歲	2,000元	案主罹大腸癌，先生104年往生，租房屋和女兒住，本身無法工作。
	徐○福/男/56歲	2,000元	案主因工作中失去了左眼和手指而成為身心障礙者，年老無法工作，經濟與住的方面也受影響。借住朋友家靠殘障補助4700元做資源回收過生活。
	李○秀/女/53歲	2,500元	案主患有精神病，腰椎動過大手術，左腳比較無力、膝蓋退化，每天疼無法工作又要付房租。
	李○嬌/女/65歲	2,500元	案主罹子宮頸癌。
	吳 ○/男/51歲	2,000元	案主罹病致白內障及視網膜剝離、高度近視無法工作，須要開刀，沒經濟來源靠朋友幫忙，目前欠房租。
	官○錡/女/41歲	2,500元	案主因車禍肌椎受傷，不能久站彎腰及搬重，身體狀況不佳找工作困難須靠一家生計，家中有一個國小三年級，目前靠資源回收度日，先生手受傷打零工為主月收入7000元
	范○新/男/62歲	2,500元	原宜昌村長，因中風無法言語，插管餵食，家中經濟龐大，經濟困陷。
花蓮分院	邱○芳/女/51歲	3,000元	案主重度身心障礙屬極，藥物控制，導致腎臟受損需血液透析，需他人照顧。
	楊○樹/男/70歲	2,500元	案主雙眼視神經萎縮，屬法定失明；長子服獄中，與人分租一簡陋矮房，經濟拮据。
	李○真/女/51歲	3,000元	案主雙級性情感疾病，軀幹及四肢多處挫擦傷，無力工作，經濟拮据。
	陳○癸/男/49歲	3,000元	案主鼻咽癌第三期化療中，與84歲母親同住，疾病纏身無力工作。
	楊○雲/女/34歲	3,000元	案主是82風災南投神木村受災戶，先生以臨時工貼補家用，長子自閉症上特教班，女兒氣喘治療中，經濟拮据。
	劉楊○真/女/61歲	2,000元	案主腰椎滑脫、椎間盤脫出，手術治療。因手術無力工作，經濟拮据。
	陳○池/男/41歲	3,000元	椎間盤切除，右側上肢種癱，喪失一般工作能力，經濟拮据。
	詹○欣/女/21歲	2,000元	案主就讀金門大學，父親口腔癌第三期就醫電療中，母親打零工，收入微少，經濟拮据。
	吳○中/男/33歲	3,000元	案主其二弟去年十月中，發生重大車禍，胸部以下完全癱瘓無知覺，復健治療中，目前全日需親屬照顧，經濟拮据。
	王○政/男/54歲	3,000元	案主99.10腦中風右側偏癱，自我照顧，也要照顧92歲母親和一對兒女，無法工作。
	江○華/女/54歲	2,500元	案主罹患乳房癌巨大腫瘤，家人關懷救助、遂尋求本會救濟。
	林○玉/女/47歲	3,000元	案主自述105年假釋，申請冤獄賠償中，先生66歲老化失智，生活無法自理，大兒子失聯，生活困頓。
	郭○炎/男/72歲	3,000元	案主年邁，獨居，無親屬照顧，兩上肺纖維浸潤，肺氣腫，陳舊性肺結核，支氣管性肺炎，無法工作。
	陳○滄/男/64歲	3,000元	案主視障視力0.1~0.4。104年打零工，手骨折，肋骨斷三根，導致手無力，無法工作，今年在浴室跌倒，頭部外傷，顱內出血。經濟困頓。
	陳○雄/男/77歲	3,000元	案主年邁，獨居，無親屬照顧，罹患心臟、心血管及慢性阻塞性肺疾病，無法工作。
鄒○琪/女/30歲	3,000元	案主因前夫酗酒家暴而離婚，申請保護令；三個孩子須扶養，打零工收入約15000元（不穩定）。	



施者忘施，是修福，是真布施；受者知恩，是修德，是真感恩。

-- 常律和尚 清涼法語 --



不信仰宗教的人，可謂是低知識之人

白西風東漸，自稱現代知識份子之人及無神論者，一談到宗教上帝神佛之事，即認為愚蠢迷信，自視清高，目空一切，這種人實是可憐又可悲，殊不知美國總統就職時，還得手摸聖經對上帝宣誓。

和尚未出家前，因經營國際貿易，經常前往美國，方知美國人比我們更迷信、更信神，他們凡事祈禱，吃飯祈禱，遇難祈禱，每星期天全家上教堂膜拜，星期五若逢十三日即不敢出門，曾有鬧鬼實事發生，請牧師講法超渡。

美國人堅定信仰上帝與神的存在，而且是全民性的信仰，故他們白人守法精神確實比我們更堅固，因他們深信無形中有上帝與神的存在，若做錯事會觸怒上帝而遭審判；並常去教會告解，向神父坦承懺悔自己的罪行，故較不易違法做事。故自稱不信神佛宗教的知識份子，何敢自稱知識水準超越美國多數的洋人呢？

未出家前，若有友人在我面前說他不信神佛、不信宗教，那我會很不客氣的指責他是一位不折不扣低知識的人，而且說不信上帝神佛、不信宗教，實乃作賤自己的人格而不知。

一個不信上帝神佛宗教的人，處事較無因果的理念，有時較會味著良心做事而不知錯；一個有宗教信仰者，知舉頭三尺有神明，做事會分辨是非，三思再行，決不會使手段，行不義之事。

共產主義就是無神論者，無中心思想，做盡傷天害理之事，不畏懼冥冥中的因果報應。看過吳漢所主演的「高棉殺戮戰場」，還有中共屠殺無數西藏出家人及佛教徒，殘酷比野獸洪水天災更可怕，如他們心中有上帝神佛存在，則不會做出殘無人道之事，而國家世界也可和平。

反觀國內一些知識份子，對看不到或不可思議之事，一味否認其存在或認定巧合，就是那麼固執，所以我國學術總無法進步；道德無法提升；反觀美國、日本對不可思議之事就組成研究會，花費財力心力深入探討，故學術得以進步，並應用到科技方面，如中國古學易經八卦命理及針灸，經美日研究結果，證實是世上偉大精深的學術，並運用到科技現實生活裡，反觀本國學者反將國粹批評的一毛不值，甚至認為是迷信，身為炎黃子孫，自稱為現代知識份子的中國人不感到羞恥嗎？

看到現代人無宗教信仰不信上帝神佛者多，無因果報應之觀念，而致社會道德越低落，如果每個人心中有上帝神佛，有因果善惡的概念，自然不會去為非作歹，行作違背良心道德之事，但願自稱不信上帝神佛宗教的人，能信仰上帝神佛的慈悲精神，爾後更能遵守道德，促進社會人文、道德層次的提升，使社會更祥和康樂。





來自花蓮吉安鄉的感人故事

二月二十五日甫當選花蓮縣吉安鄉宜昌村的村長，一再感謝正德社會福利慈善基金會，在她陷入困頓之際，及時伸出援手，以及佛菩薩加持，協助她度過最難熬的七個月。

■ 攝影撰稿 / 花蓮分院 · 鍾玉雪

花蓮分院特殊的救濟個案一向正德求援的村長

花蓮目前正在輔助的個案范來新，三月七日，由花蓮慈善課帶領志工前往關懷，致送救濟金和白米。其夫人甫在二月二十五日補選中新當選花蓮縣吉安鄉宜昌村長。她一再感謝正德社會福利慈善基金會，在她陷入困頓之際，及時伸出援手，以及佛菩薩加持，協助她度過最難熬的七個月。

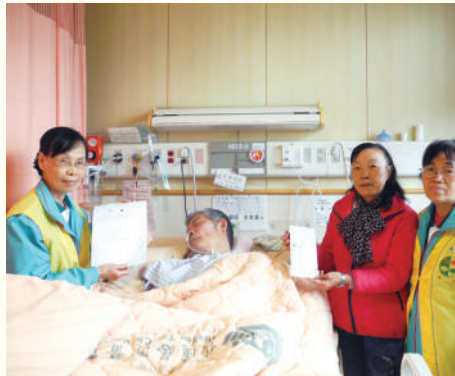

當選村長後，下個月就會有收入，就可以不必再倚賴救濟，感謝「正德」的陪伴和救助，今後會自立自強，要學習正德救人濟世的精神，有機會、有能力時也要像「正德」一樣幫助有需要的人。

突然中風的村長，龐大醫療支出，生活陷困，幸蒙正德伸出援手

受助個案已擔任宜昌村長二十年，去年六月突然中風，從此臥病在床，目前仍住院診療。他是家中主要經濟來源，其家庭由於頓失經濟支柱、加上個案須長期住院，費用支出龐大，其家屬遂向「正德」求助，花蓮分院就近每月提供救濟金與救濟物資。

村長夫人接棒補選，點燈祈福，順利贏得選戰

個案已無法執行職務，宜昌村長遺缺遂於二月二十五日補選，其夫人為了承接個案的責任和心願，原本是家庭主婦的她臨時披掛上陣，與同村兩位男性候選人競選。她說，那兩位男性對手很強，其姐姐遂於二月二十一日到花蓮分院為她點燈祈福，點燃可以連續光亮七天的大柱燈，並且到佛堂祈求順利當選。她覺得點燈具有光明希望的力量，終於讓她在強勁的競爭對手中，打贏了村長選舉，有了這份薪水，就可以支應醫藥費。

回想當時個案突然倒下，在她措手不及時，「正德」慈悲關懷、並且具體援助救濟金和救濟物資，讓她得到喘息的機會，也讓她得以在最短的時間內重新站起來。已上任村長的范太太說，感謝佛菩薩、感謝正德。

菩薩慈悲靈感，給予最好的安排

范太太還透露，去年第二次向「正德」申請補助時，菩薩指示可以延長救助到今年三月，結果今年二月底就當選村長。三月份是「正德」最後一次補助，四月份自己就可以領到薪水，菩薩果然真正很靈驗，可以預知未來現實的變化，也做了精準的指示，真的很感謝菩薩，感謝正德慈善基金會。

信願行

凡事都得建立信心，信心為一切功德力量；
凡事都得啓發願力，願力為一切福報力量；
凡願都得身心力行，身行能成就功德福報。

-- 常律和尚 清涼法語 --





長期吃隔夜菜會致癌？ 博士：減50%致癌物可以這樣做

【早安健康／雷小玲（台北醫學大學公共衛生研究所博士）】根據衛生福利部統計，癌症長期位居台灣十大死因的第1名。東森新聞2014年5月18日指出，隔夜菜加熱後，會出現致癌物亞硝酸鹽？尤其是葉菜類的青菜，不建議放到隔天加熱再吃…。2013年11月26日華人健康網報導也表示，現代人工作忙碌飲食不正常，若加上吃隔夜菜會產生致癌的亞硝酸鹽，長期食用會促使罹癌機率增高……

吃隔夜菜所講的致癌物是什麼？

相信許多人都聽過「隔夜菜致癌」的說法！一般的理解是說把蔬菜煮熟後放「隔夜」，裡面可能就會產生致癌物質。有這種說法的原因，主要是因為蔬菜的生長過程必須要有氮肥，硝酸鹽就是常見的含氮肥料。

蔬菜吸收土壤中的氮來進行生化反應合成蛋白質，因此蔬菜中就自然存留有「硝酸鹽(NO₃-)」。蔬菜中的硝酸鹽含量多寡與蔬菜種類、栽種環境、日照程度、施肥次數…等有關。硝酸鹽是低毒性的化學物質，但低毒性的「硝酸鹽」如果經過空氣或土壤中，甚至腸胃道中的細菌作用後，就會變成高毒性的「亞硝酸鹽(NO₂-)」，亞硝酸鹽在體內可造成血紅素變性，使得血紅素無法攜帶氧氣，因此會發生缺氧的病症，例如：四肢缺氧變藍(發紺)、全身無力、暈眩或心臟快速跳動等症狀。

進一步，如果亞硝酸鹽在胃裡面與胺結合，就會產生致癌的「亞硝胺」，一般民眾認為吃了隔夜菜可能產生的致癌物應該就是「亞硝胺」。

「亞硝胺」從哪裡來？

事實上，有很多食物，例如：水、蔬菜、水果、肉等，都含有硝酸

鹽和亞硝酸鹽。根據過去研究，民眾的飲食習慣，吃進來的硝酸鹽中，有6成以上是來自於蔬菜，並非來自肉品或魚類的硝酸鹽添加物，也就是日常飲食中蔬菜是最主要的硝酸鹽來源，而一般來說，葉菜類是存留較多硝酸鹽的蔬菜。

經過以上的說明，大家可以知道，煮熟的蔬菜是否含高毒性的亞硝酸鹽，其實與隔不隔夜並沒有關係，而是與蔬菜本身是否含較多的硝酸鹽，以及煮熟如何保存有關。也就是如果煮熟後空氣中的細菌掉進剩菜，又久放於適合細菌繁衍的環境及溫度，就會使細菌大量繁殖，因此產生較多的亞硝酸鹽。

除了細菌的作用，蔬菜中某些還原，也可以把一部分硝酸鹽還原成亞硝酸鹽，也就是採收後的蔬菜裡有些還原還有活性，它們可能會繼續把硝酸鹽轉化成亞硝酸鹽，所以葉菜從採收到烹煮，經過的時間越長，其中亞硝酸的含量可能會越多，曾有研究發現，快要腐爛的蔬菜跟剛採收的新鮮蔬菜比較起來，其中亞硝酸的含量會高出許多。

雷博士下一頁告訴您，透過哪些方法可以避免吃下致癌物喔～

新聞上提及的致癌物質應是指「亞硝胺」。當吃進來的蔬菜中有「亞硝酸鹽」時，進入胃以後，在胃的酸性環境下，亞硝酸鹽與其他食物(例如：海鮮)中的「胺」作用，就會形成致癌物質。

「亞硝酸鹽」有濃度規定嗎？

我們很難知道蔬菜中硝酸鹽或亞硝酸鹽的實際含量。合理的推測當季盛產的蔬菜其氮肥的使用量應該較少。目前國內尚未訂定蔬菜硝酸鹽規範，且因為硝酸鹽是殘留於植物體內，所以用水清洗大概可減少10-15%的硝酸鹽，若是再經烹煮後，則又可減少30-40%。所以為了避免吃進過多的硝酸鹽，葉菜最好川燙烹調，湯汁最好不要吃。

歐盟訂定蔬菜(菠菜、高苜) 硝酸鹽最大限量標準為2500-4500mg/



kg (ppm)，因季節、種植環境方法而有不同標準。世界衛生組織(WHO)建議每人每日每公斤體重攝取硝酸鹽的安全容許量為3.7mg，也就是以60公斤成人來計算的話，每天安全攝取量的上限為222mg，如果一天食用單一蔬菜300g(半台斤)，則蔬菜中的硝酸鹽含量就不得超過720ppm，但根據主婦聯盟曾做的市售蔬菜硝酸鹽含量的抽檢結果，有多種蔬菜的檢測數值超過此安全限量！其中葉菜類的硝酸鹽含量經常比瓜果類來的高。

台灣對亞硝酸鹽的規範屬於食品添加物的使用。國內硝酸鹽僅可使用於肉製品、魚肉製品、鮭魚卵製品及鱈魚卵製品等，食品的亞硝酸鹽濃度不可在成品內超過0.07g/kg。

雷博士小叮嚀

如何吃蔬菜又不會吃進太多硝酸鹽(亞硝酸鹽)？

蔬菜的高纖、維生素、礦物質、植化素對健康有明確的好處，而其中的硝酸鹽或亞硝酸鹽可以說是「無法避免之惡」。我們可以藉由一些秘訣技巧盡量「免其害，獲其利」，建議如下：

1. 多次買、新鮮吃

增加買菜頻率，並且買回家的葉菜類最好盡快趁新鮮吃完。都會生活的人大多是在超市或傳統市場購買蔬菜，從產地到市場零售，可能已經過一兩天，甚至許多上班族會一次買好一星期的家庭菜量，但是需要保存的蔬菜，最好是整理包好，以減少帶菌量，並且低溫保存。至於煮好沒吃完的蔬菜，也要盡快封好保存在冰箱，以降低細菌掉到剩菜中，將蔬菜中的硝酸鹽，轉化成亞硝酸鹽的機會。

2. 避免買網室種植蔬菜

網室內種植的蔬菜，由於日照較不足，因此植株內的硝酸鹽可能較高。盡量選擇日照充足的非網室蔬菜，可能硝酸鹽較低。



3. 傍晚採收蔬菜優先

蔬菜(尤其是綠葉蔬菜)在光合作用下，可以將硝酸鹽轉化成胺基酸，因此傍晚採收的蔬菜其植株內的硝酸鹽含量會較低；相對地，若是清晨採收的蔬菜則硝酸鹽的含量可能較多。因此，若能知道蔬菜的採收時間，則最好選擇下午或傍晚採收的蔬菜，來減少蔬菜中硝酸鹽的量。

4. 在家做光合作用代謝分解

將買回來的青菜連根插入水中，置於陽光下或強光底下，自行在家幫蔬菜做光合作用。幫助其中的硝酸鹽代謝分解，降低硝酸鹽。

5. 滾燙可減少硝酸鹽比重

有研究指出，青菜川燙兩分鐘約可減少50%的硝酸鹽。因此可用川燙的方式先將青菜處理過，再進行烹調料理。

6. 餘菜餚盡快冷藏或冷凍

如果菜餚烹調過量，應該在動筷之前將多餘的菜餚分裝起來並盡快冷藏或冷凍，避免細菌增加，使硝酸鹽轉變成亞硝酸鹽。

7. 交替食用 減低硝酸鹽攝取過量

菠菜、萵苣、莧菜、油菜及小白菜等幾種葉菜中，硝酸鹽可能較高，食用可酌量，可與其他非葉菜類蔬菜，例如：洋蔥、花椰菜、豆類、各種芽菜...等交替食用，以減低硝酸鹽攝取過量的機會。

8. 多攝取硝酸鹽含量低的芽菜

芽菜乃利用自身營養發芽成長，因此不須從土壤或水中獲取氮肥，所以硝酸鹽的含量較低。

9. 多食用含維他命C水果

在高維他命C的存在下，亞硝酸鹽就不容易與胺形成致癌物亞硝胺，因此經常食用芭樂、柳丁、橘子等富含維他命C水果，可以減少亞硝胺危害。



10. 補充益生菌

腸道有害菌可能產生「胺」毒素，因此腸道中壞菌佔優勢時，亞硝酸鹽可能與「胺」形成致癌的亞硝胺，所以補充益生菌可減少「胺」毒素形成，並且有解毒的效果。

消除亞硝酸鹽的方法

1. 多吃含有維生素C、維生素E、多酚的食物

維生素C：甜椒、花椰菜、芭樂

維生素E：葵花子、芝麻、杏仁

多 酚：綠茶、咖啡、莓果類

2. 以水煮、清蒸、微波爐加熱的方式烹調

另外，含亞硝胺食物改用水煮、清蒸或微波爐加熱，並多吃蔬果或含有益生菌的食物促進腸道蠕動、抑制害菌生長，也能減少亞硝胺的合成。

比檸檬多5倍！維生素C第一名蔬菜，助分解致癌物

常見到豆芽菜的身影，但由於味道淡並非那麼多人喜歡，甚至挑食不吃，但豆芽菜可是維生素C含量最多的蔬菜，比檸檬還厲害。日本營養師立原瑞穗提到，豆芽菜也可解便秘、消水腫、預防肥胖等，即使是料理中的配角還是具有多重效果，夏天更可改用涼拌的方式增加口感、開胃解膩。

維生素C第一名蔬菜，改善便秘還能清除致癌物

豆芽菜有兩種，其中一種為黃豆芽，顧名思義含有大豆成分，與黃豆一樣含有皂素、大豆異黃酮、大豆卵磷脂，可降血脂、預防糖尿病、生活習慣病、避免囤積脂肪；另外一種則是綠豆芽，根據《蔬果保健功效速查圖典》一書指出，每100g的綠豆芽維生素C含量高達183.6mg，更是檸檬的5倍。



我們都知道維生素C擁有超強的抗氧化功能，現代人總是不小心吃下過多的加工食品，WHO更將加工肉品列為1級致癌物，並指出肉品加工過程中所添加的化學物質（如亞硝酸鹽）是導致加工肉品致癌的主因。

日本健康書暢銷作家渡邊雄二特別強調，維生素C可預防亞硝胺形成，因此透過補充富含維生素C的蔬果，像是豆芽菜、芭樂、奇異果等，都能有效清除亞硝酸鹽等致癌物。

日營養師立原瑞穗也表示，豆芽菜含有大量水分及非水溶性膳食纖維，因此能整頓腸道環境、解便秘，另外具有豐富的鉀離子，可消水腫、排除體內多餘鹽分、降血壓、提升免疫機能，當人體缺鉀會容易疲倦、便秘、情緒焦躁，這也是夏季炎熱常出現的症狀，因此可多吃豆芽菜減緩。

熱量低、消疲勞增免疫的健康好食材

除此之外，每100g的豆芽菜僅有22Kcal，熱量相當低，以及促進脂肪代謝的維生素B2，很適合減肥的人食用。而豆芽菜含有澱粉（amylase）這種消化酵素，主要功效為恢復腸胃機能、促進整腸力、對付食慾不振，同時維生素C豐富，可提高免疫力、預防感冒、細紋、養顏美容、幫助膠原蛋白生成、抑制紫外線產生的色素沈澱，以及防衰老的多酚物質、構成肌膚的優秀蛋白質。

上班疲倦除了喝提神飲料，中午就吃個豆芽菜解疲勞吧！維生素B1、B2、天門冬胺酸（aspartic acid）都能消除倦怠、提升活力，日本營養學博士白鳥早奈英表示，天門冬胺酸適合與富含黏性的食物一同攝取，可讓營養效果加倍。此外鈣質豐富，可強化牙齒及骨骼，發育中的學童非常適合，而豆芽菜含有GABA，能抗憂鬱、穩定情緒、預防高血壓。

白花椰菜

無毒專家白佩玉曾為文表示，白花椰菜有大量的維生素C和硒，可



提升免疫力。所含的槲皮酮和穀胱甘，會讓多種致癌物質失去活性，達到防癌的效果。

此外，白花椰菜、高麗菜、大蒜等白色蔬菜含蘿蔔硫素，可維持正常膽固醇及血糖濃度，具有改善血脂、提高免疫和預防癌症效果。

而且營養學專科醫師傅爾曼認為，白花椰菜屬於非澱粉類蔬菜，可讓你的身體充滿微量營養素和纖維質，以更少的熱量獲得更多的營養素，輕鬆降下體重，糖尿病自然痊癒！

烹調祕訣

與綠花椰菜相同，莖的部分含有高量的維生素C，煮的時候別丟掉了。岩田麻奈未建議，汆燙時可加少許麵粉，防止維生素C流失，且顏色更加亮白漂亮，視覺、味覺雙重享受！

日本知名東洋醫學博士岡本羽加表示，現代人常見的肩頸僵硬、四肢冰冷、便秘等症狀，大多是因為體內累積的毒素在作怪，讓血液吸收過多的脂肪與糖分而變得濃稠，使得代謝循環受到影響，因而造成肥胖等生活習慣病。

岡本羽加提出的肌力排毒湯，結合高麗菜、洋蔥、芹菜、番茄、青椒、紅蘿蔔6種蔬菜營養，除了幫助改善體質外，豐富的食物纖維刺激腸蠕動，改善腸道環境，血液也變得暢通，進而活化全身細胞。

--摘錄自《早安健康》雜誌



郵政劃撥存款收據

注意事項

- 一、本收據請妥為保管，以便日後查考。
- 二、如欲查詢存款入帳詳情時，請檢附本收據及已填妥之查詢函向各連線郵局辦理。
- 三、本收據各項金額，數字係機械印製，如非機器列印或經塗改或無收款郵局收訖章者無效。

請寄款人注意

- 一、帳號、戶名及寄款人姓名、通訊處請詳細填寫，以免誤寄；抵付票據之存款，務請於交換前一天存入。
- 二、每存款單金額之幣別為新台幣，每筆存款至少須在新台幣十五元以上，且限填至元位為止。
- 三、倘金額塗改時請更換存款單重寫。
- 四、本存款單不得黏貼或附寄任何文件。
- 五、本存款金額業經電腦登帳後，不得申請撤回。
- 六、本存款單備供電腦影像處理，請以正楷工整書寫並請勿摺疊。帳戶如需字印存款單，各欄文字及規格必須與本單完全相符；如有不符，各局應婉請寄款人更換郵局印製之存款單填寫，以利處理。
- 七、本存款單帳號與金額欄請以阿拉伯數字書寫。
- 八、帳戶本人在「付款局」所在直轄市或縣(市)以外之行政區域存款，需由帳戶內扣手續費。

交易代號：0501、0502 現金存款 0503 票據存款 2212 劃撥票據託收
本聯由儲匯處存查保管五年。

填表日期：_____年_____月_____日

地址：高雄市鳥松區本館路44-8號

電話：(07)370-3456

傳真：(07)379-0532

98-04-43-04

郵政撥儲金存款單

收款帳號	4	2	2	9	7	5	1	2	金額 新台幣 (小寫)	億	仟萬	拾萬	萬	仟	佰	拾	元
------	---	---	---	---	---	---	---	---	-------------------	---	----	----	---	---	---	---	---

通訊欄(限與本次存款有關事項)

請註明相關捐款品項於下方空白處，並將右頁捐款人資訊寄回本會

- 護法會員：繳交_____月份_____元整
- 護法委員：繳交_____月份_____元整
- 電視弘法：繳交_____月份_____元整
- 助 印：繳交_____月份_____元整
- 其 他：繳交_____月份_____元整
- 隨 書：繳交_____月份_____元整
- 數位攝影機：繳交_____月份_____元整
- 採訪專車：繳交_____月份_____元整
- 燈光機：繳交_____月份_____元整

(請新增) _____等

■收據開立方式

- 年度彙總一次寄送 月開
- 立即開立 不寄收據

■ 索閱慈音雜誌

E-mail: _____

財團法人正德文教傳播基金會

收款戶名 _____

寄款人 他人存款 本戶存款

主管：

姓 名 _____

地 址 _____

□□□□-□□□□

電話 _____

收款帳號戶名 _____

存款金額 _____

電腦記錄 _____

虛線內需供機器印錄用請勿填寫

經辦局收款戳

請 寄 款 人 注 意

- 一、帳號、戶名及寄款人姓名、通訊處請詳細填寫，以免誤寄；抵付票據之存款，務請於交換前一天存入。
 - 二、每存款單金額之幣別為新台幣，每筆存款至少須在新台幣十五元以上，且限填至元位為止。
 - 三、倘金額塗改時請更換存款單重寫。
 - 四、本存款單不得黏貼或附寄任何文件。
 - 五、本存款金額業經電腦登帳後，不得申請撤回。
 - 六、本存款單備供電腦影像處理，請以正楷工整書寫並請勿摺疊。帳戶如需字印存款單，各欄文字及規格必須與本單完全相符；如有不符，各局應婉請寄款人更換郵局印製之存款單填寫，以利處理。
 - 七、本存款單帳號與金額欄請以阿拉伯數字書寫。
 - 八、帳戶本人在「付款局」所在直轄市或縣(市)以外之行政區域存款，需由帳戶內扣手續費。
- 交易代號：0501、0502 現金存款 0503票據存款 2212劃撥票據託收
本聯由儲匯處存查保管五年。

郵政劃撥存款收據 注意事項

- 一、本收據請妥為保管，以便日後查考。
- 二、如欲查詢存款入帳詳情時，請檢附本收據及已填妥之查詢函向各連線郵局辦理。
- 三、本收據各項金額，數字係機械印製，如非機器列印或經塗改或無收款郵局收訖章者無效。

填表日期：_____年_____月_____日

地址：高雄市鳥松區本館路44-8號

電話：(07)370-3456

傳真：(07)379-0532

98-04-43-04

郵政撥儲金存款單

收款帳號	4	2	4	6	9	3	1	金額	億	仟萬	佰萬	拾萬	萬	仟	佰	拾	元
------	---	---	---	---	---	---	---	----	---	----	----	----	---	---	---	---	---

通訊欄(限與本次存款有關事項)

請註明相關捐款品項於下方空白處，並將右頁捐款人資訊寄回本會

- 醫藥基金會員：繳交_____月份_____元整
- 建院基金會員：繳交_____月份_____元整
- 建院委員：繳交_____月份_____元整
- 建院榮譽委員：繳交_____月份_____元整
- 企業會員：繳交_____月份_____元整
- 其他：項目_____，_____元整
- 隨喜：項目_____，_____元整

■收據開立方式

- 年度彙總一次寄送 月開
- 立即開立 不寄收據
- 索閱聽音碟誌

E-mail: _____

虛線內備供機器印錄用請勿填寫

收款戶名 醫療財團法人正德癌症醫療基金會

寄款人 他人存款 本戶存款

姓名	_____												主管：
地址	_____												
電話	□□□□-□□												經辦局收款戳

◎寄款人請注意背面說明
 ◎本收據由電腦印錄請勿填寫

郵政劃撥儲金存款收據

收款帳號戶名

存款金額

電腦記號

經辦局收款戳

填表日期：_____年_____月_____日

地址：高雄市鳥松區本館路44-8號

電話：(07)370-3456

傳真：(07)379-0532

98-04-43-04

郵政劃撥儲金存款單

收款帳號	4	2	1	5	0	8	3	9	金額	億	仟萬	佰萬	拾萬	萬	仟	佰	拾	元
------	---	---	---	---	---	---	---	---	----	---	----	----	----	---	---	---	---	---

通訊欄(限與本次存款有關事項)

請註明相關捐款品項於下方空白處，並將右頁捐款人資訊寄回本會

- 蓮友：繳交_____月份_____元整
- 往生報：繳交_____月份_____元整
- _____法會：超拔功德金_____元整
- _____法會：消災功德金_____元整
- _____法會：打齋功德金_____元整
- _____法會：點燈功德金_____元整
- _____法會：_____功德金_____元整
- 各院社佛像：院社別_____

- 繳交_____月份_____元整
- 萬佛牆：繳交_____月份_____元整
- 其他：項目_____，_____元整
- 隨喜：項目_____，_____元整

■收據開立方式

- 年度彙總一次寄送 月開
- 立即開立 不寄收據
- 索閱聽音碟誌

E-mail: _____

虛線內備供機器印錄用請勿填寫

收款戶名 正德佛堂

寄款人 他人存款 本戶存款

姓名	_____												主管：
地址	_____												
電話	□□□□-□□												經辦局收款戳

◎寄款人請注意背面說明
 ◎本收據由電腦印錄請勿填寫

郵政劃撥儲金存款收據

收款帳號戶名

存款金額

電腦記號

經辦局收款戳

正德捐款帳戶及項目

戶名：醫療財團法人正德癌症醫療基金會		郵局劃撥帳號：42246931	
銀行匯款 或 ATM 轉帳：台灣土地銀行 青年分行		銀行代號：005 帳號：038005219989	
<input type="checkbox"/> 醫藥基金會員：繳交 月份 元整	<input type="checkbox"/> 企業會員：繳交 月份 元整		
<input type="checkbox"/> 建院基金會員：繳交 月份 元整	<input type="checkbox"/> 其他：項目， 元整		
<input type="checkbox"/> 建院委員：繳交 月份 元整	<input type="checkbox"/> 隨喜：項目， 元整		
<input type="checkbox"/> 建院榮譽委員：繳交 月份 元整			

戶名：正德佛堂		郵局劃撥帳號：42150839	
銀行匯款 或 ATM 轉帳：台灣土地銀行 青年分行		銀行代號：005 帳號：038001015009	
<input type="checkbox"/> 蓮友：繳交 月份 元整	<input type="checkbox"/> 法會：功德金 元整		
<input type="checkbox"/> 往生被：繳交 月份 元整	<input type="checkbox"/> 各院社佛像：院社別 繳交 月份 元整		
<input type="checkbox"/> 法會：超拔功德金 元整	<input type="checkbox"/> 萬佛牆：繳交 月份 元整		
<input type="checkbox"/> 法會：消災功德金 元整	<input type="checkbox"/> 其他：項目， 元整		
<input type="checkbox"/> 法會：打齋功德金 元整	<input type="checkbox"/> 隨喜：項目， 元整		
<input type="checkbox"/> 法會：點燈功德金 元整			

戶名：財團法人正德社會福利慈善基金會		郵局劃撥帳號：41921869	
銀行匯款 或 ATM 轉帳：台灣土地銀行 青年分行		銀行代號：005 帳號：038005170882	
<input type="checkbox"/> 濟貧：繳交 月份 元整	<input type="checkbox"/> 賑災：繳交 月份 元整		
<input type="checkbox"/> 獎學金：繳交 月份 元整	<input type="checkbox"/> 其他：項目， 元整		
<input type="checkbox"/> 喪葬補助費：繳交 月份 元整	<input type="checkbox"/> 隨喜：項目， 元整		

戶名：財團法人正德文教傳播基金會		郵局劃撥帳號：42297512	
銀行匯款 或 ATM 轉帳：台灣土地銀行 青年分行		銀行代號：005 帳號：038005241119	
正德電視台建台基金		正德電視台各項設備	
<input type="checkbox"/> 護法會員：繳交 月份 元整	<input type="checkbox"/> 數位攝影機：繳交 月份 元整		
<input type="checkbox"/> 護法委員：繳交 月份 元整	<input type="checkbox"/> 採訪專車：繳交 月份 元整		
<input type="checkbox"/> 電視弘法：繳交 月份 元整	<input type="checkbox"/> 非線剪接機：繳交 月份 元整		
<input type="checkbox"/> 助印：繳交 月份 元整	<input type="checkbox"/> 燈光機：繳交 月份 元整		
<input type="checkbox"/> 其他：項目， 元整	<input type="checkbox"/> 字幕機：繳交 月份 元整		
<input type="checkbox"/> 隨喜：項目， 元整	<input type="checkbox"/> 其他：項目， 元整		

★匯款轉帳後，請將單據及下列表格傳真(07)379-0532 或 郵寄：高雄市鳥松區本館路44-8號

<input type="checkbox"/> 索閱慈音雜誌		填寫日期： 年 月 日	
捐加入會員 基本資料	姓名	<input type="checkbox"/> 男 <input type="checkbox"/> 女	身分證 字號
	通訊 地址		
E-mail:	聯絡 電話		
	<input type="checkbox"/> 收據開立方式 <input type="checkbox"/> 年度彙總一次寄送 <input type="checkbox"/> 立即開立 <input type="checkbox"/> 節省資源不寄收據 <input type="checkbox"/> 我同意以上資料只使用於本會捐款相關用途及寄發收據		

★本會亦提供其他定期捐款授權書制式表格(郵局、信用卡、銀行)，請致電各院或傳真索取亦可至「正德全球資訊網」下載或電(07)370-3456 www.chengte.org.tw

郵政劃撥存款收據

注意事項

- 一、本收據請妥為保管，以便日後查考。
- 二、如欲查詢存款入帳詳情時，請檢附本收據及已填妥之查詢函向各連線郵局辦理。
- 三、本收據各項金額，數字係機械印製，如非機器列印或經塗改或無收款郵局收訖章者無效。

請寄款人注意

- 一、帳號、戶名及寄款人姓名、通訊處請詳細填寫，以免誤寄；抵付票據之存款，務請於交換前一天存入。
 - 二、每存款單金額之幣別為新台幣，每筆存款至少須在新台幣十五元以上，且限填至元位為止。
 - 三、倘金額塗改時請更換存款單重寫。
 - 四、本存款單不得黏貼或附寄任何文件。
 - 五、本存款金額業經電腦登帳後，不得申請撤回。
 - 六、本存款單備供電腦影像處理，請以正楷工整書寫並請勿摺疊。帳戶如需字印存款單，各欄文字及規格必須與本單完全相符；如有不符，各局應婉請寄款人更換郵局印製之存款單填寫，以利處理。
 - 七、本存款單帳號與金額欄請以阿拉伯數字書寫。
 - 八、帳戶本人在「付款局」所在直轄市或縣(市)以外之行政區域存款，需由帳戶內扣手續費。
- 交易代號：0501、0502 現金存款 0503 票據存款 2212 劃撥票據託收
本聯由儲匯處存查保管五年。



感謝您的捐款，填妥後，請將單據及下列表格傳真(07)379-0532
或 郵寄：高雄市鳥松區本館路44-8號 會計課收

正德之光



正德定期捐款信用卡授權書

序號

索閱慈音雜誌

填表日期： 年 月 日

捐款人	身分證字號	性別	<input type="checkbox"/> 男 <input type="checkbox"/> 女
通訊地址	E-mail:	聯絡電話	(手機)
信用卡 (必填)	卡別： <input type="checkbox"/> VISA <input type="checkbox"/> MASTER <input type="checkbox"/> JCB	銀行別：	
	卡號： <input type="text"/> - <input type="text"/> - <input type="text"/> - <input type="text"/>	背面末三碼：	
	持卡人姓名： (正楷)	持卡人簽名： (需與信用卡相同)	有效期限：西元 月 年
捐款方式	<input type="checkbox"/> 長期護持，本人願自 年 月起，每月扣款；		
	<input type="checkbox"/> 分期捐款，本人願自 年 月至 年 月，共 期 每月扣款金額：新台幣 萬 仟 佰 拾 元 整		
	<input type="checkbox"/> 單次捐款，本次捐款金額：新台幣 萬 仟 佰 拾 元 整		
捐款項目 (請勾選)	醫療財團法人正德癌症醫療基金會		
	<input type="checkbox"/> 醫藥基金會員 <input type="checkbox"/> 建院基金會員 <input type="checkbox"/> 建院委員		
	<input type="checkbox"/> 建院榮譽委員 <input type="checkbox"/> 企業會員 <input type="checkbox"/> 隨喜 <input type="checkbox"/> 其他		
	正德佛堂		
	<input type="checkbox"/> 各院社佛像(院社別：) <input type="checkbox"/> 萬佛牆 <input type="checkbox"/> 蓮友		
	<input type="checkbox"/> 往生被 <input type="checkbox"/> 法會 功德，金額 <input type="checkbox"/> 其他		
	財團法人正德社會福利慈善基金會		
	<input type="checkbox"/> 濟貧 <input type="checkbox"/> 賑災 <input type="checkbox"/> 喪葬補助費 <input type="checkbox"/> 獎學金 <input type="checkbox"/> 隨喜 <input type="checkbox"/> 其他		
	財團法人正德文教傳播基金會		
	● 正德電視台建台基金 -----		
	<input type="checkbox"/> 護法會員 <input type="checkbox"/> 護法委員 <input type="checkbox"/> 電視弘法 <input type="checkbox"/> 助印 <input type="checkbox"/> 隨喜 <input type="checkbox"/> 其他		
	● 正德電視台各項設備 -----		
	<input type="checkbox"/> 數位攝影機 <input type="checkbox"/> 採訪專車 <input type="checkbox"/> 非線剪接機 <input type="checkbox"/> 燈光機 <input type="checkbox"/> 字幕機		
收據開立方式	<input type="checkbox"/> 年度彙總一次寄送 <input type="checkbox"/> 不寄收據 <input type="checkbox"/> 單次捐款立即開立	備註	若有定期捐款授權業務終止相關問題，請洽(07)370-3456
	收據抬頭： <input type="checkbox"/> 捐款人 <input type="checkbox"/> 持卡人 <input type="checkbox"/> 其他		

本會聲明：在未經會員同意之下，正德絕不會將會員的個人資料提供予任何與本會無關之第三人，或移作其他目的使用，本會絕對保密，並善盡個人資料保護法保障個人資料安全之責任，本人了解以上聲明，並同意個資交予正德體系使用，

簽名： 日期：

(單次捐款使用，由本會填寫)

捐款人系統編號	授權碼(6碼)	收據單號
---------	---------	------

菩薩靈感助兒如願考取理想系所

放榜後，小兒終於考上理想研究系所，那時小兒及同修對正德觀世薩感應非常嘖嘖稱奇，也讓我們真正感受佛法不可思議。

■高雄總院/大愛隊黃幸誼

我是大愛隊義工，目前從事公職，想與各位分享個人請示觀世音菩薩的靈感事蹟：

兒子參加研究所甄試

日前，為小兒參加研究所甄試之事，我前往佛堂請示，因為研究所甄試包含二階段，第一階段為成績審核，入圍第一階段者才能參加第二階段口試。小兒因在校成績還算不錯，但其欲念系所有不同領域，故請他分別填三個志願，小兒怕錄取系所是他無法勝任的，故仍要我來請示正德佛堂觀世音菩薩。

依菩薩指示行持，通過第一階段成績審核

在公告錄取第1階段前5日，我來佛堂請示菩薩，請示結果為必須參加三次超度法會及拜佛，因時間較為緊迫，請示後須趕快作功課，故我將超度款項分二期繳款，於第一期款項繳清後，馬上請小兒及同修協助作功課，且於菩薩指示期限內作完功課。終於，第一階段放榜，小兒真的錄取其想要讀的系所，那時，心中又浮現第二階段是否再請示菩薩念頭。

神奇的口試經歷

隔幾日，我來佛堂繳第二次款項時，再登記請示，這次為我服務仍為蔡師姐，師姐設想周到，因為擲杯時，菩薩出的杯有些躊躇，但有經驗蔡師姐能馬上聯想，於第二階段口試當日，應為孤魂亡靈及該校地基主、地基婆點燈，讓小兒繼續與該校結更深的緣份及讓口試地點孤魂亡靈不再干擾小兒口試，我依照其菩薩指示，完成功課功德後，當日口試

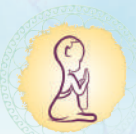

真的非常神奇。

因為口試地點在台北市，且該校口試典試委員有三位，同修陪同小兒前往。同修於口試前一日就已到達台北，住在附近旅館，其協助小兒複習口試題目時，竟然能猜到其中典試委員所問的問題之一，而且當日小兒參加其口試時，在未進入口試地點，就見到參加口試同學，都搖搖頭出來，小兒心想，難道問很難答問題嗎？

小兒因為同修協助他做足功課，但看其他口試同學如此搖頭，仍不免緊張。不過，據小兒說，三位口試委員不但沒有難答問題刁難他，而且因小兒回答順暢，讓委員們稱讚他。

如願考上理想系所

放榜後，小兒終於上榜，考上理想研究系所，那時小兒及同修對正德觀世薩感應非常嘖嘖稱奇，感恩觀世音菩薩，感恩開山和尚創立請示法門，讓我們更能感受佛法的不可思議。

學佛體悟與感恩

接觸正德後，第一次讓我能真正領悟人生唯有服務人群度化眾生，才能讓你人生過的有意義。秀枝師姐常鼓勵我，雖然我業力及擔子沉重，但因為常至佛堂，聽和尚講經說法，我的臉相已不暗沉，因為我已在行菩薩道。面對任何困難及障礙，我都能坦然面對，因為我知道這些困苦都是我的人生功課，我必須突破才能提升自己的心境，進而有所改變。感謝佛菩薩加持、感謝開山和尚及各位師父們、更感謝正德志義工每次法會時為我們的服務、秀枝師姐提攜、周師姐及蔡師姐、智絹師姐熱心服務等，希望我能更上一層樓，成為正德志工一份子，以圓滿未來道業。

106年2份勸募代收功德表

※本表礙於篇幅，僅刊登代收人數30人以上者芳名；並自313期起，不再詳列新增會員人數及代收項目明細，欲知各項明細，請依各院會計實際登錄為主，不便之處，敬請見諒！感謝您的護持！

高雄總院勸募委員		
姓名	代收人數	代收金額
李秀美	895	144,765
曾敏華	699	133,715
郭秀枝	691	62,850
鍾艾玲	454	102,116
葉秀珠	389	63,261
陳瑞嬌	256	41,526
徐美英	202	20,959
黃錦鳳	192	57,800
林秀美	171	98,180
陳美琴	171	43,116
陳黃秀蓮	164	16,615
周惠滿	147	73,303
鄧國陞	120	26,670
朱林菊娣	89	20,224
江月琴	89	15,900
陳立常	87	8,500
王秀霞	85	20,650
劉碧霞	83	11,350
林美惠	75	71,918
邵秀美	67	9,750
涂雲燕	66	7,335
林妙芝	57	9,800
陳采玲	51	12,725
林文鴻	50	6,200
李月英	43	11,400
高雄總院志工		
姓名	代收人數	代收金額
謝碧芬	450	136,600
林蕊	282	49,600
翁胡陣	187	15,800
林美理	186	26,050
施梁採霞	158	30,550
曾琬容	145	16,100
葉麗琴	142	23,150
王錦珠	141	71,782
葉末子	141	32,200
蘇雯立	128	31,677
許淑芬	127	11,650
李美惠	122	17,050
吳雅芬	113	19,994

洪志成	99	18,350
潘瑞瑋	97	13,150
黃秀貞	96	11,000
許宏元	94	9,786
溫秀玉	93	7,300
陳芳華	90	18,900
蕭陳秀華	89	11,200
方秀環	88	16,550
林文達	88	18,400
詹美惠	88	9,900
曾陳秀玉	86	21,200
黃朝進	82	31,400
阮美月	76	50,400
朱財杰	76	8,790
許雪娥	75	32,755
陳銀杏	75	10,500
郭雪玲	74	7,400
孫綵蓮	72	21,261
潘枝梅	72	18,400
顏仁德	71	17,700
廖美雲	71	11,900
江素珍	70	13,400
倪秀蘭	70	9,831
陳美潤	69	13,306
莊麗珠	69	8,400
陳薇如	69	15,400
劉許麗華	68	8,000
李秀玉	67	14,296
劉順忠	65	29,100
褚義雄	64	21,655
黃哲錦	63	61,500
李秋菊	59	9,800
歐春麗	59	4,650
洪玉鶯	58	5,000
林憶伶	56	24,500
楊琍安	55	11,500
陳瑞真	49	7,200
黃春江	48	8,550
劉芳妤	48	26,500
韓美淑	47	10,450
陳慧碧	47	24,362
張鳳鳳	47	9,600

許素英	46	13,650
吳錦芍	46	14,600
潘迦葵	45	4,300
王雪花	44	4,550
黃玖玖	44	9,500
洪美珠	43	4,950
林淑雅	41	22,500
楊陳秀鳳	41	5,700
王維君	41	3,650
王維君	31(106,01)	3,100
朱菊招	40	4,600
趙倍誼	40	5,465
林玉娣	40	5,700
張淑貞	39	3,700
王彩容	38	35,100
蘇秀宮	38	10,300
林金玉	37	16,651
李杏珠	37	11,200
劉宥琳	37	9,800
黃菊英	37	4,600
陳素卿	36	5,200
尤柔靜	36	4,200
林劉綉氣	35	4,500
陸麗麗	35	4,500
黃寶珠	34	4,300
李彥林	34	5,100
陳蜜桃	33	4,800
黃蓮慧	32	204,800
柯怡峰	32	17,500
陳錦春	31	22,560
董怡君	31	6,200
余柔靚	31	6,200
周佩勳	30	8,700
曾榮新	30	6,500
黃哲錦	33	49,500
王寶樹	32	2,400
莊之誼	32	5,959
莊秀姬	32	15,500
劉宥琳	32	3,300
王素霞	31	11,500
張綉華	31	15,750
陳薇如	31	4,700

劉盛文	30	8,250
高雄總院大愛義工		
姓名	代收人數	代收金額
楊季菲	259	32,300
戴素英	179	14,850
許文林	151	17,150
陳美華	123	20,450
吳秀娥	113	15,850
吳美津	104	14,300
鄭德旺	100	24,850
李劉素真	100	13,718
楊淑娟	98	10,050
黃金春	93	8,150
陸月桂	93	8,900
沈禧貞	89	12,003
陳美靜	87	44,700
黃幸誼	70	14,250
陳麗慈	59	20,100
郭麗琴	56	6,200
陳秀梅	53	10,332
蔡心綾	50	9,900
陳玟聿	49	18,800
楊守仁	47	30,100
李雅華	44	6,700
高瑜璘	41	9,200
林妙樺	38	17,000
陳昭代	38	6,550
林武金蓬	37	5,000
蘇麗香	36	3,700
藍阿甜	35	4,700
董游秀花	32	10,100
陳月桂	32	6,500

高雄總院自動發心

姓名	代收人數	代收金額
謝春吉	136	22,350
黃玉芬	135	18,200
楊基吉	115	51,871
陳薇如	100	15,600
郭昱伶	83	16,900
李謝月英	72	39,000
鄭蔡秀珠	72	15,400
林金喜	62	11,900
劉永忠	55	26,100
郭梅鑾	52	15,300
毛文惠	51	3,250
楊麗春	50	6,200

楊清文	49	7,000
蔡鳳昭	49	5,000
吳水趁	46	8,200
洪王雪琴	45	7,000
李張慧娟	42	17,800
余金葉	41	9,350
林玉華	41	4,000
黃滯禾	33	9,600
黃宜萱	32	9,800
葉麗寬	32	2,600
李照雄	32	3,100
林欽棧	30	10,000
梁國政	30	36,000
許忠信	32	10,400
莊美鳳	32	7,500
陳惠芬	32	13,600
李照雄	32	3,100
張月珠	31	6,300
賴月美	31	7,000
王古菊梅	30	5,300
李德慧	30	6,000
李黃清燕	30	10,900
林欽棧	30	9,000

新營分院志工

姓名	代收人數	代收金額
顏麗惠	242	35,900
胡銘信	157	43,200
朱惠芳	139	27,850
張儷馨	109	96,100
沈美沁	78	17,300
郭明宜	76	31,650
楊陳月夏	50	15,000
曾文賓	50	10,600
吳合春	48	14,100
陳黃玉霞	44	18,700
邵素月	42	9,200
余寶玉	41	10,900
陳童貞子	40	9,000
劉蕃茵	33	18,450

新營分院大愛義工

姓名	代收人數	代收金額
莊雪鳳	229	37,300
賴玉錦	138	17,450
楊慧靖	90	9,850
洪美亮	34	5,400
陳淑女	33	16,900

新營分院自動發心			
姓名	代收人數	代收金額	
曾季鳳	179	28,400	
嚴育涵	132	21,150	
姜林碧貞	112	12,000	
沈許娥	99	10,900	
洪佩葵	82	9,200	
吳美芳	68	19,500	
黃瓊慧	44	4,650	
蕭純	39	3,900	
李麗香	35	6,350	
陳淵銘	30	3,000	

台南分院勸募委員

姓名	代收人數	代收金額
蔡碧燕	207	89,000
吳黃秀慧	163 ^(106,01)	61,150
吳黃秀慧	150	42,450
洪玲瑛	124	14,250
蔡綉惠	65	28,300
葉盈家	37	8,050

台南分院志工

姓名	代收人數	代收金額
楊富湄	222	60,000
李素娟	183	104,900
黃秋鑾	136	25,370
蔡郭月春	123	16,200
蔡郭月春	121 ^(106,01)	13,800
李鳳英	52	34,700
蔡碧珠	43	33,000
方阿秀	40	9,300
姚雪江	38	4,900
施秀錦	37	35,860
郭保珠	37	35,900
魏延寶	37	8,600
莊媛米	35	8,750

台南分院自動發心

姓名	代收人數	代收金額
方雪華	195	23,100
蔡秀味	156	24,400
林慧珍	112	16,050
葉如晏	92	9,500
洪寶惜	82	15,550
蔡月惠	71	21,350
李欣頻	70	6,850
朱李素英	57	6,500
蔡美玉	52	5,900

陳秀麗	51	8,200
翁啟芳	41	6,700
翁麗卿	38	33,700
黃秀惠	31	9,300
黃惠珠	30	34,600
彰化分院勸募委員		
姓名	代收人數	代收金額
陳秀惠	289	153,610
侯逸寧	218	14,615
詹淑玲	130	39,000
王詩韻	54	38,037
王詩卿	35	14,500
黃河	32	27,300

彰化分院志工

姓名	代收人數	代收金額
黃員杏	130	94,600
楊美足	127	17,900
陳月里	101	78,100
顏邑倩	75	11,800
黃振鳴	70	10,300
戴淑珠	55	6,300
黃來春	47	6,200
鄒素姬	40	24,600
李甫容	37	17,400
楊玲玲	37	6,100
陳秀香	34	10,100
陳玲玉	34	27,000

彰化分院大愛義工

姓名	代收人數	代收金額
陳文琴	120	38,050
吳李美	111	17,500
陳美利	98	41,549
侯麗珠	52	5,200
蘇金蟬	48	6,100
陳娟君	36	26,100

彰化分院自動發心

姓名	代收人數	代收金額
鄭梅芬	267	25,650
陳鑾	199	19,800
王意雅	188	18,800
蔡家村	151	15,800
劉培圳	108	12,600
方翊汝	101	10,050
楊文君	99	15,850
謝淑鈴	95	9,500
林秋霞	95	21,100

劉佩旻	89	8,900
林玉梅	84	11,000
王麗真	83	14,800
林秀聆	68	6,701
黃含璧	59	40,700
王碧霞	54	48,400
姚淑娟	46	11,750
古紅桃	45	6,600
吳美麗	36	3,300
黃孟麗	32	4,150

台北分院勸募委員

姓名	代收人數	代收金額
許鳳	225	32,817
林份霞	168	43,000
簡玉麗	116	24,200
賴邱美	96	24,000
張文忠	89	39,300
高素鐘	76	19,900
吳咏雪	60	45,600
巫秀珠	53	57,300
林陳金蘭	51	15,700
許麗華	51	11,000
楊春美	49	11,500
梁秀卿	45	26,766
李羿鈞	44	27,300
蔡英	41	23,300
鍾銀珠	38	17,900
黃嫻榕	36	33,900
潘秀戀	32	7,600
李嫻君	31	23,000
李珮慈	30	12,300

台北分院志工

姓名	代收人數	代收金額
許瑛珠	135	241,900
范春蘭	103	20,400
曾美珠	94	38,300
吳金蓮	78	8,200
林秀寬	72	44,600
張林雲燕	66	19,650
詹詠涵	61	30,242
陳月香	54	23,700
鄭秀娟	44	8,788
張婉淇	43	6,100
張文華	41	22,900
曾酪倉	41	16,230
賴黃美雲	38	32,000

吳秀娟	37	3,900
黃美文	32	39,600
黃惠忻	31	11,100
許淑娥	30	17,400
謝麗珠	30	19,500

台北分院大愛義工

姓名	代收人數	代收金額
王淑郁	126	104,800
洪明霞	76	49,556
邵馨慧	71	71,000
薛邁	54	11,700
黃綉玲	50	48,800
洪蓬萊	48	7,300
吳婉容	47	7,600
羅秀菊	46	36,000
吳楊秀美	38	4,100
施秀鳳	38	9,600
陳明珠	36	3,500

台北分院自動發心

姓名	代收人數	代收金額
王芊雅	907	165,400
廖彥誠	183	29,400
黃秀脚	128	18,600
蔡素真	75	8,800
王偃佑	74	88,800
詹美娥	68	84,400
何芸開	53	38,000
林芬如	53	5,200
林真有	50	52,500
李高宗	48	5,800
林建福	48	31,700
洪麗芳	46	4,500
洪苓蘭	42	9,000
徐麗珍	40	6,500
黃素霞	40	30,000
陳鳳英	37	3,700
李桂香	36	3,600
張和妹	35	40,900
李洪秀涼	34	54,000
陳 震	34	40,300
雷美智	34	3,800
范麗玉	33	7,400
郭燕珍	33	2,800

宜蘭分院志工

姓名	代收人數	代收金額
蔡慧湄	142	37,300
吳桂寶	113	40,308

陳家榆	109	55,405
林正宗	104	24,000
林秀戀	77	28,034
羅春櫻	66	11,700
江秀萍	54	12,380

宜蘭分院自動發心

姓名	代收人數	代收金額
唐正玲	97	9,400
徐逸卿	44	17,900
黃秋碧	35	8,650

屏東分院志工

姓名	代收人數	代收金額
孔黃美霞	172	28,100
王美芳	144	19,300
李美玉	136	24,500
楊理智	103	14,650
黃秀花	93	10,500
陶寶霞	71	14,100
黃安泉	59	49,600
蔡靜芳	59	7,700
賴早香	55	6,200
范香蘭	54	9,200
吳秀錦	54	14,500
謝欣岑	51	5,600
曾徐煥梅	50	8,500
陳美蘭	36	5,000
楊美智	35	6,350
林羿萱	33	3,950
邱淑珠	32	7,400
林志勳	32	3,350
許碧昭	32	3,800

屏東分院大愛義工

姓名	代收人數	代收金額
陳彩喜	84	9,200
楊華圓	75	9,050
鍾水蓮	46	17,400
洪有利	54	11,650
陳林月杏	35	3,800
楊存浪	30	3,200
湯秋蓉	32	5,100
許馨月	31	5,000

屏東分院自動發心

姓名	代收人數	代收金額
葉錦霖	44	21,200

員林分院志工

姓名	代收人數	代收金額
沈惠珍	130	27,800

劉明益	85	7,300
蕭月鳳	44	8,754

員林分院大愛義工

姓名	代收人數	代收金額
趙德靜	78	7,331
鄒宗欣	75	10,291
沈美月	69	11,500

員林分院自動發心

姓名	代收人數	代收金額
李勝彥	87	14,300
邱瓊棋	62	11,000
潘美秀	36	4,600
楊黃碧吾	33	7,900

埔里分院志工

姓名	代收人數	代收金額
王昭琇	71	7,300
丁怡莉	41	7,000

花蓮分院志工

姓名	代收人數	代收金額
陳麗華	79	13,150
郭淑芬	27	4,100
吳瑟嬌	16	4,500

花蓮分院自動發心

姓名	代收人數	代收金額
鍾毓珊	25	3,600
連淑寬	19	12,600
黃國豪	18	1,500
曾招英	13	3,900

永和分社志工

姓名	代收人數	代收金額
王徐苗琴	79	16,200
柯秀珠	70	18,900
黃秋美	32	21,050

永和分社自動發心

姓名	代收人數	代收金額
黃敬婷	78	201,900
陳小嫦	53	8,500
王麗雲	49	9,600
許雅惠	49	4,900

台中分社勸募委員

姓名	代收人數	代收金額
王伶媛	44	61900

台中分社志工

姓名	代收人數	代收金額
李淑真	153	62,500

高春滿	127	35,050
賴月桃	79	12,450
陳金珍	59	34,000
劉雲華	59	15,450
潘鋒	53	11,100
艾素貞	53	29,850
何玉婷	51	4,700
吳夢英	49	8,300
戴翠凌	33	19,400

台中分社大愛義工

姓名	代收人數	代收金額
王勁文	104	31,600
姜惠美	56	7,000
吳春蘭	39	3,700
阮雪芳	35	53,000

台中分社自動發心

姓名	代收人數	代收金額
劉易珊	223	29,600
張春	122	18,400
周金採	121	50,200
麥玉英	106	112,000
江宛蓉	66	20,700
潘淑惠	50	2,950
黃美綢	46	17,800
楊麗雲	41	4,800
張進華	37	6,500
謝寶珠	35	26,100
葉敏玲	34	4,400
白景文	34	40,800
陳春梅	32	2,550
江榮峻	30	18,800
張秋雲	30	99,700
陳慧善	30	10,400



正德醫療發票心碼 179

認捐佛教正德醫院建院基金功德榜(2月)

【道場機關名人贊助】

●一萬元／
▲台中分社
順銓建設有限公司



【建院榮譽委員】

(認捐十萬元以上者)

高雄總院
無名氏
台北分院
張榮欽
陳清標

李佩勳
陳玉桂
台南分院
王源利
台中分社

釋天慧
黃俊國
彰化分院
謝陳素絹

【建院委員】(認捐一萬元者)

高雄總院	楊燦仔	陳姿秀	劉建辰	蔡樹枝	屏東分院	林翠吟
馬靖翔x2	康芷綾	吳金妃	王友吉	李采蓮	黃乙女	魏素錦
夏彩微x2	林隨珍	蕭郁樺	林位	洪曼禎	林世山	賴彥廷
呂明璉	康廣智	張秋足	曾春妹	王意惠	楊理智	詹林明珠
曾俊寬	康裕哲	顏嘉宏	溫陳壬妹	高詩淵	蕭惠文	林文耀
陳英治	周然珠	台北分院	溫喜桂	李林富美	蕭秀均	洪子惠
林芷宇	楊澤民	方藝淋	劉秋圓	梁天賜x1.6	曾慶義	陳素娟
陳秀鳳x2	韓孝成x4	馬琍蘋	陳允澤	彰化分院	洪秀貴	陳楊水企
林月英	鄭金玉	潘金環	黃健杰	張昌素梅	陳景輝	彭俊豪
陳羿燁	吳淑芬	陳瓊娟	李謝美惠	張素真	員林分院	陳高淑
鄭春美	劉豐祥	林勇志	黃成正	梁錫隆	林敬國	張仁才
夏劉玉春	王良	侯美朱	李彩雲	劉丞南	三寶弟子	金保楨
曾洪岡市	馬乾x5	林冠全	楊許寶秀	李碧真	花蓮分院	何俊榮
郭亭均	林瑋賢	林煥堯	陳建男	王秀云	許泰山	永和分社
黃彩巒	唐鄒玉英	吳麗愛	彭麗香	胡雪卿	陳俐霖	范巍騰
曾春長	郭林月	林怡君	(105, 11)	梁錫隆	台中分社	吳珍珍
曾德工	陳招娣	葉全真	新營分院	石紫柔	林漢仁	羅劉開英
曹美玲	林婉蓉	彭廖嫻婷	唐淑美	羅吳淑娘	林泓裕	蔡志鵬
宋梅修	台南分院	彭鴻賢	白智文	趙培松	詹明勇	黃螺美
洪劉玉蘭	林宗賢	彭鈞祿	郭品寬	謝其鈞	張胡春月	
林妙芝	徐秋絨	楊國鳳	朱志煌	夏廣美	江政憲	
廖淑琬	郭先生	劉宣廷	雷月春	(105, 10)	張清助	

贊助正德醫院建院基金芳名錄(2月) 一仟元以上

- ▲彰化分院
- 五仟元／連健呈·陳郁蕙
- 三仟元／陳雅菁·粘智喬
- 二仟伍佰元／陳嶸樂
- 二仟元／許國豪
- 一仟七佰三十五元／志瑩香積飯暨十方大德
- 一仟伍佰元／李清池
- 一仟貳佰元／賴政豪
- 一仟元／鄭領·申廣水
- 王明道·申秋美·卓子鴻

認捐【愛心醫藥基金】芳名錄(2月)

一千元以上

▲高雄總院

- 一萬元／陳美琪
- 五仟八佰七十元／十方善信
- 五仟元／歐錦珠、呂明福、呂王驚
- 四仟二百元／夏慶賜
- 三仟九佰四十一元／港香蘭藥廠股份有限公司
- 三仟三百元／陳彥劉
- 三仟元／黃進發、陳東格、蔡蘭香
- 三仟一百元／林欣頤
- 二仟元／陳金鳳、楊國男、陳德源、呂淑惠
- 一仟七百元／林祐任
- 一仟五百元／宋國上
- 一仟二百元／黃麗瑾
- 一仟元／李建宏、黃惠美、李尚樺、余慧珍、李懷珠、陳俊智、郭家琦、曾泓翊、曾泓鈞、曾泓彬、曾泓淨、尚旺水電工程行、吳秀容、陳俊昇、龔劉金英、劉幸哲、陳連

▲員林分院

- 一仟元／唐由美

▲彰化分院

- 三萬元／胡雪卿
- 一萬元／釋常義
- 六仟五百一十元／廖進發
- 五仟元／賴芳汝
- 二仟二百五十元／王東驥、王有棋、王詠宸、王庭萱
- 二仟元／許鳳嫻
- 一仟元／蔡水妹、蔡黃玉梅

▲台北分院

- 二萬二仟元／邱才垣
- 七仟五百元／林豐德
- 六仟元／張添斌
- 四仟元／陳心慧
- 三仟一百元／張苑芸

- 三仟元／張庭璋、蔡秀員、許沈含笑、丁清基

- 二仟九百元／鍾懋源
- 二仟元／葉秀靜、王力耕、吳秀娟
- 一仟六百元／李嫻貞、蔡端端
- 一仟五百元／連國貞、江美月
- 一仟三百元／陳敬云
- 一仟二百元／周伯翰
- 一仟元／曾福成、廖秋妹、陳麗玲、林漢堦、李雲陸、簡大罡、黃國輝、陳素密、黃宇德、詹士燁、陳藍完

▲台南分院

- 伍仟元／董金玉
- 一仟元／呂黃秋梅、田姿涵、鄭憑懋、鄭米家、洪予樂

▲新營分院

- 五仟元／薛順元、薛蕙齡
- 三仟元／薛富、薛渡瀛、邱雅鳳、薛羽希
- 二仟三百元／孔祥菲
- 二仟元／釋會佳
- 一仟零九十元／黃松彬
- 一仟元／許雲翔、胡光賢、方美蓮、胡陳美惠

▲宜蘭分院

- 一萬元／吳哲豪(醫藥委員)
- 一仟元／十方眾生、游琇掬、美地企業社

▲花蓮分院

- 一仟五百元／劉瑞苙

▲台中分社

- 四仟八百元／林采萱
- 三仟六百元／許瑀晏
- 二仟四百元／陳淑珍
- 二仟元／陳維光、張詩宸
- 一仟五百元／賴鈺珠
- 一仟二百元／釋天慧、釋慧信

- 釋心通法師、楊森潔、洪聖凱
- 劉家業、林美紅、張廖家冠、藍秋蘭、矯惠慶、徐有妹、廖秀英、李秋暖、侯旺元、謝咏宸、吳佳珍、謝咏宸、徐李麗美、謝咏峻、楊騏鴻、鄧美賢、陳麗雲、蔡美華、劉郁欣、徐賴梅妹、古濱源、柳秀美、陳文欽、劉春蘭、袁淑汝、許杰成、張仁才、林瑞娥、周春菊、蕭文淵、許睿芳、林瑞娥、黃子銘、許明通、張黃素鳳、黃子銘、王秀春、蕭阿生、謝良緣、張玉枝、張建三、陳錦霞、鄭黃秀義、陳錦霞、邱玉鳳、李玉清、許惇惠、許乃文、許坤金、張秋霞、蘇寶珠、顏甬、王麗方、楊育朋、陳朝英、蕭金煌、陳滿、陳慧娟、龔金火、莊國順、龔燕雀、蕭慶堂、蔡依恩、吳敏華、陳美紅、吳春華、莊竣皓、林雨潔、吳志賢、吳家鈴、何金葉、楊澄觀、楊濬丞、楊綠觀、林秀琴、李諾羽、葉芊宏、蕭宇芳、詹國邑、余錦燕、許皓然、許皓惟、李玉棉、張秀禎、姚穎端、柯紛、邵偉崧、賴昭燕、梁秀鳳、勇達印刷有限公司、顏靖歡、顏采誠、陳美玲、陳秀美、張瑋倫

- 一仟一百元／谷淑芬
- 一仟元／黃國淋、曾惠津、詹珮絹、陳志成、陳奕安、謝淑蓉、詹素枝、黃廣陵、高魁亮、蘇靖雯、許楊雪、曹麗霞、蘇達毅、自在素食十方眾生

▲永和分社

- 五仟元／卓美華
- 二仟五百元／吳漢民
- 二仟元／程駿發
- 一仟元／余友仁

助印善書芳名錄(2月)

助印善書·流宣法音·功德無量!

*本表礙於篇幅謹刊登助印1000元以上者,不便之處,敬請見諒!

▲高雄總院

- 一萬元／曾泓淨
- 五仟元／周倬而
- 二仟元／曹美玲
- 一仟八百元／余陳慈絹
- 一仟一百元／許澄河
- 一仟元／張文雄、李明聰、黃婉筠、曾泓淨、戴佑文

▲台北分院

- 九仟元／蔡秀員
- 八仟元／邱才垣
- 七仟二百元／盧映潔
- 五仟元／張良照
- 四仟五百元／連國貞
- 三仟元／張庭璋、黃健杰、丁清基、余翊君、張添斌、黃宇德
- 二仟五百元／黃毓妍、黃濬濂
- 二仟元／江美月、彭譯葦

- 邢葆珠、陳心慧、蔡端端

- 一仟五百元／游淑筠
- 一仟四百元／曾子洲
- 一仟三百元／陳彥豪
- 一仟二百元／周伯翰、陳昱鈞、陳冠華

- 一仟元／余麗媛、余重秀、黃淑貞、黃淑芬、陳吉穗、黎心怡、陳東明、簡大罡、劉林源、黃國輝、余文耀、鄧郁霖

▲新營分院

- 一仟元／林君爾

▲台南分院

- 二仟元／史端美
- 一仟元／張景舜、王慧惠

▲彰化分院

- 三仟元／謝昌憲

- 二仟元／楊凱勳
- 一仟二百元／周若吟、周怡君
- 一仟元／劉秉旭、葉家丞

▲宜蘭分院

- 二萬元／莊朝翔
- 二仟元／陳亮好、游琇掬
- 一仟五百元／林緯庭

▲員林分院

- 一仟元／何純妙、吳森春

▲台中分社

- 四仟四百元／林長君
- 一仟二百元／廖耀壁
- 一仟元／林煥章、楊游秀春、曾萬涵、曾莉媿、楊忻登

▲永和分社

- 一仟五百元／吳漢民

認捐埔里萬佛、各院千佛佛像芳名錄(2月)

■埔里萬佛牆(一萬)

- ▲高雄總院／郭林月、黃俊豪、陳宜芝、高光峰、戴素媛、戴素英、陳宜芝、彭文彥、龔子喬、許文章、吳新富、莊志雄×2、曾泓淨×3
- ▲台北分院／陳睿宏、劉庭佺、蘇翠芳、馬琍蘋、蕭詔今、劉美均、鍾國信、陳維燃、陳柏原
- ▲埔里分院／蔡汶樞、釋心觀
- ▲彰化分院／施柏旭、謝美惠、陳國樑、洪陳雀、陳燃銘、蔡麗真、邱雅芳
- ▲新營分院／蔡來復、白龍武、吳明霖
- ▲台中分社／范安清、林麗如

- 許立原、董艷生、翟郁臻

▲永和分院／蘇翠芳、陳國政

■埔里千佛(五萬)

- ▲高雄總院／孔采芬
- ▲埔里分院／李文章、呂淑珠、楊承軒、楊師承
- ▲屏東分院／蔡敏惠、李建興、李厚克、李庚蒲、李宜鴻

▲台中分社／劉毓豐

■台北千佛(三萬元)

▲台北分院／吳春美、黃振甫

■新營千佛(二萬元)

▲高雄總院／曾泓淨x3

▲新營分院／蔡昱軒

■彰化千佛(二萬元)

▲高雄總院／曾泓淨

▲彰化分院／王錦才、王明宏、黃林阿冷

■台南千佛(二萬元)

▲高雄總院／曾泓淨、顏李水對、顏萬得

▲台南分院／陳文科、林佑靜

■員林千佛(二萬元)

▲員林分院／王生根

■台中千佛(一萬元)

▲台中分社／張陳麗華、賴有嘉、陳昶騰、劉月英、黃哲雄、黃映雪、陳淑珍、許心誠、麥玉英

認捐埔里大佛背光板芳名錄(2月)

■背光板(一萬)

- ▲高雄總院／曾陳秀玉、曾泓淨×2

▲埔里分院／三寶弟子

▲台北分院／李中崙、王魯華、王懿慧、呂安樺、詹李秋妹

▲花蓮分院／蘇友友

▲彰化分院／侯麗珠、蔣江松

▲台中分社／賴施綉霞

正德會員助念福利公告

自106年元月1日起,凡正德會員,其本人往生可享有助念一班之福利。

每月一百元,既可成就正德弘法利生道業,又可享助念福利,歡迎踴躍加入。

認捐佛教正德電視台護法功德榜(2月)

【護法榮譽委員】
(認捐十萬元以上者)

台北分院／蘇聖祐·蔡國賢

【護法委員】(認捐一萬元以上者)

高雄總院	吳春美x2	洪峻榮	楊天賜	花蓮分院	蔡明宏	埔里分院
孔采鈴	李素英	馬琿蘋	葉靜瑜x2	林昶雲x1.2	彰化分院	蔡尚修
蕭基得	李謝美惠	陳文榮	蔡正隆x2	潘彥伯	林宜微	
釋道達	林家華	陳吉穗	鄭謝麗玉x2	潘亭穎	梁欣煒	
台北分院	林瑜娟	陳黃月煤	謝岳樺	台南分院		

贊助正德電視台建台及弘法基金芳名錄(2月)

※凡贊助電視弘法基金一仟元(以上)者,則將其姓名於節目中以跑馬燈方式播放,以資徵信,歡迎踴躍贊助!

■弘法基金／一仟元以上

▲高雄總院

- 二仟六百元／曾國賓
- 一仟二百元／葉林桂妹
- 一仟元／王月蟾·陳淑玲·張士銘·武承偉·李金帶

▲台北分院

- 八仟元／許以青
- 五仟元／德秀
- 三仟元／黃傳興·彭阿春·許仲言·周伯翰
- 二仟八百元／陳敬云
- 二仟四百元／陳建輯
- 二仟二百元／曾子洲
- 二仟元／邢葆珠·楊家祥·黃毓妍·邱才垣·黃濬濂·張芷菊·陳彥豪
- 一仟六百元／吳秀娟
- 一仟五百元／林致丞·連國貞
- 一仟四百元／董瑾瑜

- 一仟二百元／簡錦芳·卓秀玉·馮富美·陳伶貞·黃詩雅·黃繼正·鄭銘池·林蔡越

- 一仟一百元／吳平順·吳彩雲

- 一仟元／徐之圭·黃國輝·蘇燈旺·李黃喜美·周正旺·簡大罡·周美華·黃玲瑤·心行·李岳鴻·游淑筠·李雲陞·孟令琛

▲彰化分院

- 三仟元／謝昌憲
- 二仟元／基隆十方觀音精舍·徐碧霞
- 一仟八百元／李雲陞
- 一仟二百元／謝惠卿·邱巧帆·彭敬恩·彭貴龍·彭亮穎·劉玉華·彭冠鈞

- 一仟元／廖軟弘·周瑋珍·鄒瑋珍·杜慶煌·賴朝楨·林淇湖·王生根

▲台南分院

- 三仟元／黃謝玉雲

▲新營分院

- 三仟元／黃泳期

▲台中分社

- 四仟元／林長君
- 一仟二百元／劉承南
- 一仟元／邱謝秀基·添碩食品機械有限公司
- ▲永和分社
- 一仟元／吳漢民

認捐正德慈善文教大樓建院基金功德榜(2月)

【建院委員】(認捐一萬元者)

高雄總院	林國忠	葉秀珠	鍾圓鶯	洪瓏升	林映玫	張儷馨
林姿喜x10	洪吳素娥	黃國覺	林隆智	洪淑淨	吳方慈	台中分社
莊志雄x3	林欣慧	李和平	楊守仁	孫偉強	呂世民	麥玉英
曾陳雪花x2	許羅云	童宜	郭邱月霞	陳星嵐	蔡澄雄	台南分院
林雷光美	黃哲錦	李文燦	張啟興	陳人豪	林昱秀	陳○○ (105, 11)
林俊男	孫清源	李和穆	沈錦玉	陳詠傑	陳昱傑	鄭○○ (105, 11)
	張簡黃笑	曾律禎	歐金寶	陳耀園	新營分院	

認捐正德愛心廚房芳名錄(2月) 一仟元以上

【愛心廚房委員】
(認捐一萬元以上者)

▲台北分院

- 三萬元／臺聯鋁業股份有限公司

▲宜蘭分院

- 一萬七仟五百元／楊淳貞

▲新營分院

- 一萬元／張瑜玲

▲台南分院

- 一萬元／日月慈善會·張秋足

▲屏東分院

- 一萬元／官秀鋒·林旭池

▲彰化分院

- 一萬元／張明進

▲埔里分院

- 一萬元／張光達

▲台中分社

- 一萬元／臧秀芳·張仁才

【愛心廚房建院委員】
(認捐一萬元以上者)

▲彰化分院

- 一萬元／張明進

愛心餐費-----

▲宜蘭分院

- 五仟元／蕙米車行·李宗諳·施瀚雲
- 三仟元／林關蓋貞
- 一仟元／(林錫萬·江全宏)·李靜枝·廖彩雲·陳鼎·蔡銀洋

▲台北分院

- 八仟元／邢葆珠
- 五仟元／徐寶銅·葉靜瑜(功有企業有限公司·黃傳興)
- 四仟元／陳麗玲
- 三仟六百元／高相如
- 三仟五百元／洪來春
- 三仟一百元／吳彩雲
- 二仟元／倪同珊·周伯翰
- 一仟九百元／邢美英·黃正興
- 一仟七百元／徐莉蓉
- 一仟二百元／張宇壽·許美鈴·許地亭·黃錦城·張金河
- 一仟元／葉益欣·周正旺·許少雲·梁淑卿·湯鈺婷·黃心華·蔡正隆·吳政遠·潘武雄·黃坤財·鄭仁誠·黃雨蓮·呂美麗·王崑人·黃宇德

▲彰化分院

- 一仟元／楊欣庭·姚俊嘉·王稟寓·蔡黃玉梅

▲員林分院

- 二仟元／黃進來閣家
- 二仟元／劉富田·簡麗卿·陳圳杉

▲台南分院

- 五仟元／許瓊文
- 二仟元／徐秋絨
- 一仟元／蔡佳致·曾羽鴻

▲新營分院

- 三仟元／黃泳期
- 一仟二百元／王張春治
- 一仟一百一十五元／楊豐志

▲台中分社

- 四仟元／林建甫
- 三仟六百元／許瑀晏
- 二仟四百元／廖煒吉
- 一仟二百元／王蔡月雲·陳高淑·陳衍弘·林煜駢·吳靜銘·林葦茹·林光正·謝聰明·方吉·郭文智·陳婉苓·黃秀雪·湯智雯·謝淑蓉·黃湘苓·姚博鈞·廖悅慈·袁淑汝·邱春蘭·陳惠珍·陳金寶·古濱源·林永進·蔡玉娟·龔湘蓮·陳秋菊·邱麗真·無名氏·李隱棟
- 一仟元／廖雪鈴·廖碧芬·林張秀琴·詹佩穎·侯宥宏·羅萬妹

常律和尚年度精心著作

歡迎踴躍
助印流通

◎凡助印正德叢書，即贈一本結緣(含郵資)

大藏津要(五、六)

阿含部(上、下)

本書乃常律和尚嘔心瀝血，精心編著，將浩瀚大藏經典，分科分判，提綱挈領，幫助佛子破除研讀經典之障礙。深入經藏，智慧如海，值得珍藏擁有！

助印工本費，
每本300元

《清涼法語》

中英文版第三集

如詩篇般雋永的法語，洗滌現代人心靈的塵勞。引領東西方人士，一起探索法語中佛法的智慧。

助印工本費，
每本150元

佛學精典

第1~4輯

——錄自正德開山和尚 常律法師電視講座——

內容精湛聽聞者皆嘆為稀有，修正學佛者諸多迷惑與邪見提供佛弟子對佛學的正知見，內容涉獵大藏經二二七八部開闢大眾佛學的視野與體認，當得證無上菩提與般若智慧

助印工本費，
每本100元

感動人心的洋人故事

非常富有教育性的歐美洋人的真人故事，是教育孩子的珍貴教材，值得大家細細品讀，將帶給大家滿滿的喜悅與感動，可為心靈注入一股智慧覺知的泉水。

助印工本費，
每本100元

好消息

開山和尚最新著作《悲智雙運看人間》第四集

新書發表簽名會

助印工本費，
每本100元

時間：106年4月9日，上午 地點：高雄總院
(釋迦牟尼佛聖誕法會圓滿結束後)

常律法師以悲智之心細看世間百態，剖肌分理，八識所觸，難以言狀，深悟八難眾生，本性剛強，難以調伏。令常律法師悲切憂傷難安。佛說種惡因得惡果，現時心性良知的極大泯滅敗壞，所造之業因未來果受苦痛，足堪眾生憂懼，常律法師呈述所見所聞，供眾靜慮思維，以期震聳啟聵，喚醒喪失良知者的覺醒。早令正氣除邪，德風拂被，佛光普照，人性張顯，災厄消除，眾生受福，社稷長年安樂！

◎凡助印正德叢書，即贈一本結緣(含郵資)

八關齋戒

通啟

活動
梯次

●5/9-5/10 ●6/8-6/9 ●7/7-7/8 ●9/4-9/5 ●10/12-10/13
●11/18-11/19 ●12/10-12/11 (報名時間：每梯次前一個月)

八關齋戒乃佛陀為在家弟子所制定，為讓在家人亦能種出世解脫善根，奉行齋戒一日一夜，功德福報不可稱量。請把握機緣，踴躍報名參加！

· 報到時間

每活動梯次上午9:00前，攜帶身份證於山門口服務台完成報到(大佛山)

· 齋戒地點

正德埔里大佛山
(南投縣埔里鎮福興路110巷105號)

· 參加對象

限女眾(志義工、會員)

· 齋戒服裝

居士服、白襪、居士鞋、睡袋

※可隨喜供養三寶·打齋·點燈·供香·花·幢幡

正德埔里大佛山

欲徵求男眾女眾帶髮修行 共成就菩薩道

年齡：20至50歲男女眾

學歷：高中以上 無不良嗜好

生活飲食福利皆依出家眾

有意者請寄履歷至

台北市民權西路125號 正德佛堂人事部





網路直播

MOD
中華電信
頻道 203

109

◎ 正德電視網路直播

<http://tv.chengte.org.tw/live.html>

◎ 有線電視播出頻道全國各縣市，不含花東縣市及離島地區。

廣告 正德電視台提供各佛寺及慈善團體，
託播方式 法會、活動宣傳平台，歡迎多加利用！

節目贊助方式 免付費專線：0800-559933 正德台北分團

- 凡公司、商店及個人贊助一萬元（以上）者，則將其姓名、公司寶號於一天 早、中、午、晚，四個節目末露出，以提升企業形象，拋磚引玉，功德無量！
- 凡贊助電視弘法基金一仟元（以上）者，則將其姓名於節目中以跑馬燈方式播放，以資徵信，歡迎踴躍贊助！

※若無法收看本台節目，請洽系統業者或安裝機上盒。

編號：_____ 姓名：_____ 填表日期：_____年_____月_____日

身分證字號	生 日	年 月 日
電 話	手 機	
住 址	E-mail	

- | | |
|---|--|
| <input type="checkbox"/> 護法委員
(認捐弘法基金一萬元者) | <input type="checkbox"/> 一次繳清； <input type="checkbox"/> 分10期/每期一仟元 <input type="checkbox"/> 分20期/每期五百元； <input type="checkbox"/> 分_____期/每期_____元
(*凡認捐圓滿者即贈「琉璃黃金觀音吉祥金牌」精美禮盒結緣。)(限一次繳清及分10期者)
(可於正德電視台每天四個節目時段後，刊登贊助者芳名) |
| <input type="checkbox"/> 護法榮譽會員 | 每月認捐弘法基金/一仟元者： <input type="checkbox"/> 月繳 <input type="checkbox"/> 半年繳 <input type="checkbox"/> 年繳
(可於正德電視台一天中四個節目中，以跑馬燈方式刊登姓名) |
| <input type="checkbox"/> 護法榮譽董事 | 認捐弘法基金/一佰萬元者： <input type="checkbox"/> 一次繳清； <input type="checkbox"/> 分100期/每期一萬元
(可於正德電視台一天中四個節目中，以跑馬燈方式刊登姓名) |
| <input type="checkbox"/> 護法會員 | 每月認捐弘法基金/一佰元者： <input type="checkbox"/> 月繳 <input type="checkbox"/> 半年繳 <input type="checkbox"/> 年繳
(新加會員可於正德電視台一天中四個節目中，以跑馬燈方式刊登姓名) |

會員招募啟事

本會每月支出經費龐大，請大家加入正德會員，成就各項弘法利生道業，功德無量！

本會會員費為長期支付--

- 全國各地正德愛心廚房，提供貧困者免費飲食經費。
- 全國各地正德醫院中醫診所每月透支及提供貧困者醫療經費。
- 全國各地發放兩學期大、中學清寒學生獎學金經費。
- 全國各院每年夏令救濟及冬令救濟之經費。
- 全國各院每月長期訪貧及濟貧之經費。
- 全國每月印贈數十萬本雜誌善書之經費。

◎ 請全國社會大眾發揮愛心，踴躍加入每月100元會員行列，

長期救助貧困者飲食、醫藥、教育經濟之苦。

每人每月區區100元，可長期救助無數眾生離苦得樂，意義功德無量！

◎ 廣徵各地善心人士加入勸募委員，願發心者，請洽正德全國各院社！

財團正德慈善·醫療·文教基金會會員申請表

編號：_____ 姓名：_____ 填表日期：_____年_____月_____日

身分證字號	生 日	年 月 日
電 話	手 機	
住 址	E-mail	

- | | |
|----------------------------------|--|
| <input type="checkbox"/> 慈善基金會會員 | 提供各項社會救助工作： <input type="checkbox"/> 獎學金 <input type="checkbox"/> 濟貧 <input type="checkbox"/> 癌友關懷 <input type="checkbox"/> 愛心廚房 |
| <input type="checkbox"/> 愛心醫藥會員 | 提供正德醫院及中醫診所貧困者免費看診醫藥費。 |
| <input type="checkbox"/> 建院基金會會員 | 蓋建佛教正德醫院建院基金。 |
| <input type="checkbox"/> 電視弘法會員 | 支付佛教正德電視台每月弘法之經費。 |

(新加會員可於正德電視台一天中四個節目中，以跑馬燈方式刊登姓名)

定期繳費方式： 月繳 季繳 半年繳 年繳 其它_____

定期扣款方式： 現場 劃撥 信用卡扣款 郵局轉帳 志工代收_____

索閱慈音雜誌： 已贈閱 索閱雜誌



蓋建 正德 佛教正德醫院 正德首家安寧緩和照護醫院

正德埔里大佛山開山和尚 常律師
蓋建非營利的慈善醫院之慈悲創舉
請發心護持，功德無量！



- 正德台中醫院建地共1890坪
 - 建築樓層：地上8樓；地下2樓
 - 建築坪數：共計7000坪
 - 土地總價：9億5千萬萬元
 - 總工程款：9億元
 - 醫療設施：2億元
 - 建院總金額：約20億5千萬萬元
 - 預計完工年限：2年
- 工程地點：台中市南屯區文心南五路三段與龍富十五路路口



☎ 高雄總院 (07) 3703456 · 台北分院 (02) 25933658 · 彰化分院 (04) 7270006 · 台中分社 (04) 22151545

佛教正德醫院近期施工概況



▲表土開挖及運棄



▲綠化圍籬照片



179 佛發善醫院 一起救 癌友

請大家發揮愛心，一起來關心！

本工程施工經費龐大，敬請發心護持，共同成就。

籌募【台中佛教正德醫院】建院基金
發起一人一萬建院運動啟事

台灣首家安寧照護醫院工程業已動工興建

為落實真正的慈善精神，得以長期永續經營，利益眾生，
祈請十方大德，踴躍護持，共同成就。

護持方式1. 萬人一人一萬 / 建院委員

- * 認捐建院基金一萬元者，可分10期(每月1期)。
- ◎ 贈送開山和尚加持之琉璃黃金觀音吉祥金牌禮盒一組。(圖一)
- ◎ 可申請作七服務(限本人)。

護持方式2. 千人一人十萬 / 建院榮譽委員

- * 認捐建院基金十萬元者，可分20期(每月1期)。
- ◎ 贈送開山和尚加持之琉璃黃金觀音吉祥金牌禮盒一組或動土紀念金鏟子。(2選1)
- ◎ 可申請免費於埔里大佛山安奉祖先牌位。
- ◎ 享公祭及申請作七服務。(限本人及父母)

(圖一)「琉璃黃金觀音吉祥金牌」精美禮盒：
琉璃黃金打造，質地精美。和尚加持，逢年過節饋贈親友，
體面實用，佩戴身上或掛置車內，可保平安，易得貴人助。

(圖二)913「佛教正德醫院」動土紀念金鏟子：
佛教正德醫院於104年9月13日隆重動土興建，不僅為正德重要
歷史紀事，亦是台灣安寧療護的重大創舉，將造福無數弱勢，
意義非凡，值得珍藏。



(圖一) (圖二)

護持方式3. 認捐壹佰萬元 / 建院榮譽董事

- * 認捐方式：認捐建院基金100萬元者，可分100期(每月捐繳1萬元)。



• 琉璃佛像

- ◎ 贈送琉璃佛像。(如右圖)
- ◎ 享公祭及申請作七服務。(限本人及父母)
- ◎ 可免費安立一年消災祿位。
- ◎ 免費於埔里大佛山安奉祖先牌位。

※發心護持請洽正德全國各院社或利用本刊內頁地址頁下方捐款方式。
凡認捐金額達1萬元以上者，日後將雕刻名字於功德碑上，以資徵信紀念。

籌募正德慈善文教大樓建院基金啟事

正德佛堂為擴展本會南部弘法利生濟世工作，特起造本大樓，以利推廣各項慈善、文教、制喪志業，願大眾發心贊助建院基金，功德無量！

- 建築樓層：地下一樓；地上五樓
- 建築坪數：共計1005.73坪
- 總工程款：玖仟萬元整
- 預計完工年限：一年
- 本大樓內部功能設施：志義停車場、辦公室、會議廳、志工教育中心、志工聯誼廳、職工志工宿舍、正德電視台南部採訪中心、視聽教室。

認捐方式

- 建院榮譽董事**：認捐建院基金壹佰萬元者，可分100期(每月1萬元)
 - ◎贈送開山和尚加持之琉璃黃金觀音吉祥金牌禮盒一組。(圖一)
 - ◎可免費安立一年消災祿位。
 - ◎免費於埔里大佛山安奉祖先牌位。
 - ◎享公祭及作七服務。(限本人及父母)
- 建院榮譽委員**：認捐建院基金十萬元者，可分20期(每月1期)。
 - ◎贈送開山和尚加持之琉璃黃金觀音吉祥金牌禮盒一組或動土紀念金鏟子(圖二)。(2選1)
 - ◎可申請免費於埔里大佛山安奉祖先牌位。
 - ◎享公祭及作七服務。(限本人及父母)
- 建院委員**：認捐建院基金一萬元者，可分10期(每月1期)。
 - ◎贈送開山和尚加持之琉璃黃金觀音吉祥金牌禮盒一組。(圖一)
 - ◎可申請作七服務(限本人)。



◀圖一▶



◀圖二▶

※凡認捐金額達1萬元以上者，日後將雕刻名字於功德碑上，以資徵信紀念。



▲正德慈善文教大樓外觀藍圖
• 工程地點：高雄市鳥松區本館路159號

高雄慈善文教大樓近期施工概況



◀▶
五樓
天花
板釘
板



▲4樓底板灌漿

本工程施工經費龐大，敬請發心護持，共同成就。

106年度上半年

正德埔里大佛山

朝山公告

大朝山 4月30日 · 5月28日 · 6月11日 週日

佛言：阿彌陀佛為宇宙神通威德佛光最強大之佛，超越十方諸佛
請大家發揮愛國心及慈悲心，常至大佛朝山繞佛拜佛念佛，功德意義重大

- ◎徵埔里總務專員、導覽人員。
- ◎歡迎踴躍參加！報名請洽正德各院
- 埔里大佛山電話：049-2930923
- ★歡迎隨喜朝山、繞大佛、禮佛。
- ★假日團體朝山、歡迎提前預約導覽。
- ◎11：10 至 15：30 平安麵供眾隨喜用餐
- 地點：居士寮中庭
- ◎大雄寶殿。
- ◎星期六、日，開放時間：上午9點至下午5點
- ◎週一至週日，全天開放參訪
- ◎正德埔里大佛山

公告

正德佛堂每月共修會 安頓身心 增福慧

各院時間(晚上七點三十分)	院別	共修會	聯絡電話	活動內容
	高雄總院	每週三	(07)370-3456	◎恭誦《阿彌陀經》、繞佛、念佛、靜坐、聽經聞法。 ◎為當月壽星(共修會員)舉辦慶生會。 ◎默念佛號、行禪、靜坐。 ◎恭聽開山和尚開示 ◎大迴向 藥師寶懺 ：每月農曆15日 ◎為捐福田豬者，免費點燈消災祈福，祈求闔家平安、光明吉祥。 ※法會後，備有藥師咒水與眾結緣。
	新營分院	每週四	(06)635-5819	
	台南分院	每週五	(06)222-8611	
	彰化分院	每週五	(04)727-0006	
	員林分院	每週二	(04)833-5600	
	台北分院	每週一	(02)2593-3658	
	宜蘭分院	每週四	(03)961-7617	
	花蓮分院	每週五	(03)834-3188	
	屏東分院	每週一	(08)734-6749	
	台中分社	每週四	(04)2215-1545	
永和分社	每週二	(02)2232-7799		

★參加共修會共可得五十二種功德：聽經聞法，可得三十二種功德；拜佛、念佛皆可得十種功德。
★長期參加共修會可增長福慧，消除業力，人生事業、家庭、身體更加光明順遂、平安健康，亦有不可思議之感應。

~歡迎就近前往正德全國各院社參加~



浴佛

法會

釋迦牟尼佛聖誕

國曆**4月9日**(日)，上午九點

下午二點皈依

法會地點：正德佛堂全國各院

(永和分社4/11日，晚上7:30)

歡迎閣家蒞臨共霑法喜！



籌募全國廣設『正德愛心廚房』救濟饑民之基金

啟建

三昧水懺

◆本次法會功德金悉數轉為『佛教正德醫院、正德愛心廚房』建院建房基金。願大家發揮大愛大悲心，長期共同參與濟貧救饑志業，你我共成菩薩道，成就五福田（健康、長壽、富貴、好名、善終）！參加法會既可禮懺消災又可植世間最大福田，敬請把握機緣，參加禮拜懺，功德無量！

院別	三昧水懺法會時間		超拔法會時間 請於下午2:30前進入法壇	
<input type="checkbox"/> 高雄 <input type="checkbox"/> 彰化	5月18~20日	晚上7:30	5月21日	下午3:00超拔法會
<input type="checkbox"/> 台北	5月25~27日	晚上7:30	5月28日	下午3:00超拔法會

禮懺功德利益 (一)消除累世冤業 (二)病痛消除 (三)增長福慧 (四)破無明障 (五)亡靈超升 (六)消災解厄 (七)運途亨通 (八)諸事吉祥

各功德項目及點燈供佛洽：高雄總院(07)370-3456 彰化分院(04)727-0006 台北分院(02)2593-3658

◎欲參加三昧水懺法會者請提早登記，俾便列長生祿位、消災文疏，歡迎十方善信踴躍參加，同霑法益。 ■劃撥帳號：42150839 戶名：正德佛堂

正德愛心廚房太感動人心 濟貧解饑、關懷弱勢、吃出健康

免費提供弱勢族群用餐，倡導素食護生觀念，意義非凡！



正德愛心廚房(彰化)



正德愛心廚房(屏東)



正德愛心廚房(宜蘭)



正德愛心廚房(員林)



正德愛心廚房(台南)



正德全國愛心廚房 (未來將於全國各地陸續成立，以108家為目標)

序號	愛心廚房	地址	聯絡電話
1	員林分院附設愛心廚房	彰化縣員林市林森路139號	(04)833-5600
2	彰化分院附設愛心廚房	彰化市民生南路56號	(04)727-0006
3	宜蘭分院附設(羅東)愛心廚房	宜蘭縣羅東鎮忠孝路117號	(03)9566-599
4	屏東分院附設愛心廚房	屏東市和平路477號	(08)733-1158
5	台南分院附設愛心廚房	台南市中西區民生路二段181號	(06)222-8611
6	高雄總院附設(鳳山)愛心廚房	高雄市鳳山區光遠路74號	(07)740-5858

3/26開幕

籌募全國廣設『正德愛心廚房』救濟饑民之基金

啟建

三昧水懺

暨

清明超拔

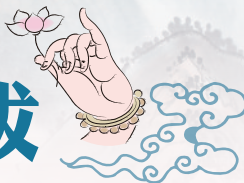

◆本次法會功德金悉數轉為『佛教正德醫院、正德愛心廚房』建院建房基金。願大家發揮大愛大悲心，長期共同參與濟貧救饑志業，你我共成菩薩道，成就五福田（健康、長壽、富貴、好名、善終）！參加法會既可禮懺消災又可植世間最大福田，敬請把握機緣，參加禮佛拜懺，功德無量！

院 別	三昧水懺法會時間		超拔法會時間 請於下午2:30前進入法壇	
<input type="checkbox"/> 新營 <input type="checkbox"/> 花蓮	3月30-4月01日	晚上7:30	4月02日	下午3:00超拔法會
<input type="checkbox"/> 高雄 <input type="checkbox"/> 彰化	4月06-08日	晚上7:30	4月09日	下午3:00超拔法會
<input type="checkbox"/> 台南 <input type="checkbox"/> 宜蘭	4月13-15日	晚上7:30	4月16日	下午3:00超拔法會
<input type="checkbox"/> 台北	4月27-29日	晚上7:30	4月30日	下午3:00超拔法會
<input type="checkbox"/> 埔里大佛山	4月23日	下午2:00	清明超拔	

功德項目	功德項目	功德項目	點燈供佛
總會主	副懺主	喜主	蓮花大燈
會主	福主	吉祥主	蓮花小燈
副會主	祿主	如意主	福慧燈
懺主	壽主	功德主	佛前點燈
◎凡參加喜主以上者，可全家消災、超薦冤親債主或歷代祖先。			幽冥燈
◎凡參加吉祥主以上者，可全家消災或超度（大牌位）（擇其一）			

禮懺功德利益

- (一) 消除累世冤業
- (二) 病痛消除
- (三) 增長福慧
- (四) 破無明障
- (五) 亡靈超升
- (六) 消災解厄
- (七) 運途亨通
- (八) 諸事吉祥

◎欲參加三昧水懺法會者請提早登記，俾便列長生祿位、消災文疏，歡迎十方善信踴躍參加，同霑法益。

■劃撥帳號：42150839 戶名：正德佛堂

■加入正德LINE好友 ID搜尋：@mkk6922s

國內郵資已付

鳳山郵局

許可證第二六一號
雜誌

贈閱



◎若重覆收件、漏收、地址變更。

請逕洽各院修正或E-mail告知。cthci01@gmail.com

發行處：慈音雜誌社 地址：高雄市鳥松區大華村本館路四十四之八號
行政院新聞局出版局版台省誌字第572號 中華郵政南字第907號執照登記為雜誌交寄