



慈音

2017年12月出刊
慈音雜誌社發行贈閱

375

◎封面故事

花蓮文教大樓工程

◎本期精彩內容

●一家人同命同果報

●正德僧眾出家心得

◎菩薩感應事蹟

●親人國外往生，經請示法門圓滿後事

●有驚無險，踏上公職之路



手機掃描
加入正德官網

正德花蓮文教大樓近期施工概況(一樓往上延伸鋼筋+板模)

正德高雄總院(三民)
愛心廚房落成開張

11月26日(星期六)
上午9:30開幕

正德全國
第14家

地址：高雄市三民區大昌二路309之3號

正德新竹分院(竹北)
愛心廚房落成開張

107年1月07日(星期日)
上午9:30開幕

正德全國
第15家

地址：新竹縣竹北市光明九路113號



正德全球資訊網 www.chengte.org.tw
慈音雜誌電子報 blog.roodo.com/cthci/
常律法師 FB www.facebook.com/MasterChangLyu
正德官方 FB www.facebook.com/chengte1986



財團法人正德社會福利慈善基金會
財團法人正德癌症醫療基金會
財團法人正德文教傳播基金會
內政部評定全國級優良基金會

正德電視 <http://tv.chengte.org.tw/live.html>

f 常律法師

歡迎加入正德癌症醫療基金會長期愛心醫藥會員，發揮您的愛心，讓千萬人受惠。
捐發票蓋醫院，電子發票愛心碼179。

【開山和尚 常律法師法語錄】

寧為發光體，不當吸光體

發光體越發光，身心越光明；吸光體越吸光，身心越暗淡
常行作布施者，則越是富貴；常望人布施者，則越是貧窮
常喜幫助人者，則越是法喜；常望人幫助者，則越是煩惱
常關愛別人者，則是越尊貴；常望人關愛者，則是越卑微
佛菩薩時刻賜福護佑眾生，故佛光常明亮普照大地。

正德公務車 汰舊換新 徵求認捐 啟事

正德各院公務車都已老舊，皆使用超過十年以上，為安全起見，須全部汰舊換新，請大家發心認捐

正德成立迄今近三十年，陸續於全國各地成立15家分院，長期從事各項弘法利生工作，各院公務車南來北跑，甚至深入各地偏鄉，載送志義工參與助念、訪貧濟貧、愛心義診、愛心廚房物資運送等工作。由於車齡皆達十年以上，又公務車使用頻繁，折損嚴重，常得進廠維修，不只難以因應道務發展，亦影響人員行車安全，因此，有必要全面汰舊換新。為讓大眾得以參與布施，廣植福田，敬請發心踴躍認捐，護持道務順利推動，功德無量！

- ◎認捐數量：全國各院共需10輛
- ◎認捐金額：每量車價60萬元
- ◎認捐方式：可分期(10期10個月)



意者請洽全國正德各院 正德全球資訊網 www.chengte.org.tw

正德(旗山)愛心廚房開張了

正德於10月28日高雄市旗山區成立免費供餐的愛心廚房，嘉惠旗美地區低收入者及街友得以溫飽；一般民眾吃出健康！

供餐時間：每週一至週五，中午11:30-13:00/晚上17:30-19:00
(週六僅提供饅頭、麵包、飲料等；週日休)



正德第13家愛心廚房 正德廣聖醫院(旗山)附設愛心廚房成立

揭幕貴賓自左1起：瑞吉里里長游俊樺、太平里里長鄭時誠、廣聖醫院院長蘇明峰、高雄市議員蘇炎城、演音師、前高雄市議員朱信強、旗山區區長陳祐瑞、台北市福佑宮董事長阮照雄。



財團法人台北市福佑宮

守護生命·愛傳千里
菩薩道共成就



台北市福佑宮董事長-阮照雄代表捐贈正德廣聖醫院救護車乙輛，演音師代表受贈。





正德秋季獎助學金嘉惠學子

106年正德秋季獎助學金於全國各分院同步舉行，
嘉勉學子努力向學，成為未來國家的棟樑。



高雄總院



台北分院



新營分院



台南分院



宜蘭分院



106秋季獎助學金各院 頒發人數及金額一覽表

院別	人數	金額
高雄	59	275,000
台南	33	148,000
新營	54	250,000
彰化	20	83,000
台北	24	116,000
台中	27	122,000
花蓮	57	238,000
宜蘭	60	270,000
屏東	39	166,000
屏東	50	230,000
總計	368	1,653,000



彰化分院



台中分社



屏東分院



花蓮分院



佛教正德慈善中西醫機構 · 正德西方蓮社 · 正德佛堂

- | | |
|----------------------------------|-------------------------|
| 正德旗山(中西)醫院／高雄市旗山區中華路618號 | 電話：(07) 662-2391 |
| 正德僧伽中醫診所／高雄市鳥松區本館路44-5號 | 電話：(07) 379-0288 |
| 正德台北中醫診所／台北市大同區民權西路125號 | 電話：(02) 2593-3658 |
| 高雄總院／高雄市鳥松區本館路44-8號(澄清湖前500公尺右轉) | 電話：(07) 370-3456 |
| | 傳真：(07) 379-0532 |
| 新營分院／台南市新營區民族路186號 | 電話：(06) 635-5819 |
| | 傳真：(06) 633-6664 |
| 台南分院／台南市中西區民生路二段181號 | 電話：(06) 222-8611 |
| | 傳真：(06) 222-9822 |
| 彰化分院／彰化市民生南路56號 | 電話：(04) 727-0006 |
| | 傳真：(04) 725-9407 |
| 員林分院／彰化縣員林市林森路139號 | 電話：(04) 833-5600 |
| | 傳真：(04) 833-5601 |
| 桃園分院／桃園市中壢區大同路12號 | 電話：(03) 422-1158 |
| | 傳真：(03) 422-1158 |
| 台北分院／台北市大同區民權西路125號(承德路口) | 電話：(02) 2593-3658 |
| | 傳真：(02) 2597-7281 |
| 宜蘭分院／宜蘭縣羅東鎮建民街32號 | 電話：(03) 961-7617 |
| | 傳真：(03) 961-7529 |
| 花蓮分院／花蓮市尚志路5號 | 電話：(03) 834-3188 |
| | 傳真：(03) 832-5637 |
| 屏東分院／屏東市公園西路107號 | 電話：(08) 734-6749 |
| | 傳真：(08) 734-6753 |
| 台中分社／台中市東區建德街243號 | 電話：(04) 2215-1545 |
| | 傳真：(04) 2215-1547 |
| 永和分社／新北市永和區秀朗路一段50號 | 電話：(02) 2232-7799 |
| | 傳真：(02) 2927-3377 |
| 埔里大佛山／南投縣埔里鎮福興路110巷105號 | 電話：(049) 293-0923 |
| | 傳真：(049) 293-0711 |
| 加拿大分會／電話：(604) 255-3113 | 澳洲分會／電話：(613) 974-89895 |

護持正德 請多加利用下列捐款方式

1. 就近至正德全國各地分支機構繳費
2. 由本會勸募委員及代理委員服務收費
3. 信用卡定期扣款(每月授權扣款)
4. 銀行或郵局定期轉帳(存簿每月定期扣款)
5. 郵局劃撥(內附郵局劃撥單歡迎利用)
6. 正德網站刷卡：www.chengte.org.tw
7. 銀行匯款：台灣土地銀行 青年分行 銀行代號：005 帳號：038005219989(醫療)

若有其它捐款問題，請參閱本刊夾頁或洽正德全國各地分支機構



1



2



3

- 1 三民東區分會 · 建興市場發善書
- 2 景美分會 · 社區市場義賣照片
- 3 三民東區及大寮分會 · 觀音山義賣
- 4 彰化分院 · 台中烏日展覽館素食展推廣
- 5 彰化分院素食烹飪班
- 6 屏東分院 · 華山愛心健走義賣與發善書



4



5



6

正德愛心廚房太感動人心

濟貧解饑、關懷弱勢、吃出健康



免費提供弱勢族群用餐，倡導素食護生觀念，意義非凡！

請大家發心加入愛心廚房會員或建房委員，共襄善舉
廣濟全國各地貧困民眾飲食，福德無量



正德愛心廚房(新營)



正德愛心廚房(羅東)



正德愛心廚房(溪湖)



正德愛心廚房(旗山)



正德愛心廚房(花蓮)



正德愛心廚房(彰化)

正德全國愛心廚房 (未來將於全國各地陸續成立，請踴躍提供設置地點)

序號	愛心廚房	地址	聯絡電話
1	員林分院附設愛心廚房	彰化縣員林市林森路139號	(04) 833-5600
2	宜蘭分院附設(羅東)愛心廚房	宜蘭縣羅東鎮忠孝路117號	(03) 9566-599
3	彰化分院附設愛心廚房	彰化市民生南路56號	(04) 727-0006
4	屏東分院附設愛心廚房	屏東市和平路477號	(08) 733-1158
5	台南分院附設愛心廚房	台南市中西區民生路二段181號	(06) 222-8611
6	高雄總院附設(鳳山)愛心廚房	高雄市鳳山區光遠路74號	(07) 740-5858
7	花蓮分院附設愛心廚房	花蓮市進豐街71號	(03) 833-1103
8	台北分院附設(三重)愛心廚房	新北市三重區自強路2段41號	(02) 8978-9178
9	新營分院附設愛心廚房	台南市新營區中山路142-2號	(06) 633-6768
10	彰化分院附設(溪湖)愛心廚房	彰化縣溪湖鎮員鹿路3段155號	(04) 885-8028
11	桃園分院附設(中壢)愛心廚房	桃園市中壢區大同路12號	(03) 422-1158
12	台南分院附設(永康)愛心廚房	台南市永康區中華路772號	(06) 302-5600
13	正德廣聖醫院附設(旗山)愛心廚房	高雄市旗山區東新街3-3號	(07) 262-6158
14	高雄總院附設(三民)愛心廚房	高雄市三民區大昌二路309-3號	(07) 262-6218



正德愛心廚房

認養貧戶活動



每月認養一仟元，即可提供一位貧戶一個月的飲食
請發揮愛心，讓社會更溫馨



感動人心的正德愛心廚房

正德全國各地愛心廚房訪談食客中，發現好幾位貧戶全家竟然有一餐沒一餐，而且疾病纏身，情況甚為可憐，期能長期提供貧戶全家用餐，正德發動認養貧戶活動，呼籲全國社會人士發揮同胞愛，踴躍認養，免除貧戶全家飢餓之苦，福報無量。

認養辦法：

1. 每月認養一位以上者，每年可獲得一支能量管及和尚珍貴簽名貼2張。
2. 每月認養五位以上者，每年可獲得二支能量管及和尚簽名貼2張。
3. 每月認養十位以上者，每年可獲得吉祥平安金牌一組及和尚簽名貼2張。

● 欲發心捐助者可至各縣市正德佛堂分院登記或劃撥及銀行轉帳捐款。

戶名：財團法人正德社會福利慈善基金會 郵局劃撥帳號：41921869

銀行匯款或ATM轉帳：台灣土地銀行 青年分行 銀行代號：005 帳號：038005170882

正德社會福利慈善基金會愛心勸募核准文號 衛部教字第1061361258號



(簽名貼)



(能量管)



(吉祥平安金牌)

財團法人 正德社會福利慈善基金會 正德愛心廚房認養貧戶申請表

編號：_____ 姓名：_____ 填表日期：_____年_____月_____日

身分證字號	_____	生日	_____年_____月_____日	E-mail	_____
住址	_____			電話	_____
認養貧戶	<input type="checkbox"/> 認養1位貧戶 <input type="checkbox"/> 認養3位貧戶 <input type="checkbox"/> 認養10位貧戶 <input type="checkbox"/> 其它_____位貧戶				
繳費方式	定期繳費方式： <input type="checkbox"/> 月繳 <input type="checkbox"/> 季繳 <input type="checkbox"/> 半年繳 <input type="checkbox"/> 年繳 <input type="checkbox"/> 其它_____				索閱慈音雜誌： <input type="checkbox"/> 已贈閱 <input type="checkbox"/> 索閱雜誌
	定期扣款方式： <input type="checkbox"/> 現場 <input type="checkbox"/> 劃撥 <input type="checkbox"/> 信用卡扣款 <input type="checkbox"/> 郵局轉帳 <input type="checkbox"/> 志工代收_____				

*詳情請洽正德全國各院社

正德全球資訊網 www.chengte.org.ctw



手機掃描
加入正德官網



手機掃描
加入正德LINE好友

正德愛心廚房的感人故事

每位愛心廚房食客背後隱藏著不為人知的辛酸與悲苦，天地造物弄人，有人每天安排如何享樂，從不在意身邊悲苦之人；有人每天憂愁如何過日，從不知明天又如何度過。

【彰化愛心廚房／食客楊○鶴的故事】

男，55歲，街友，右眼視障，三餐以撿拾餐廳餿水桶食物裹腹

楊居士今年55歲，單身，台中市沙鹿區人，自幼家境清寒雙親早逝，雖然有姊妹3人，也因家境清寒，姊弟妹間無法互相照應。本身先天右眼視障，年輕時找工作困難，導致流浪街頭，至今33載餘。

從北到南流浪沒有落腳處，三餐饑餓時，則以撿拾餐廳餿水桶的食物來裹腹；睡無定所，以車站、陸橋下、公園為家。目前又患有痛風、左眼患白內障，身體健康更是雪上加霜。

要申請補助，因年紀未達申請標準；要申請身障證明，左眼白內障要先開刀治療。但經醫師診斷只有一半治好的機率，心想萬一開刀後無法治癒，未來人生道路勢必更坎坷難行，百般思索，最後選擇放棄治療。深感天下之大，卻不知何處容身的絕望與傷痛！

於今年7月13日，流浪彰化市露宿陽明公園，八卦山下的紅毛井是他的洗浴之處。每天到某慈善基金會吃飯，但飯前還得先簽名核對身份，讓他感覺不自在，也因用餐飯菜與環境衛生欠佳而拉肚子，從此沒再去吃飯。日後也曾尋找台灣某佛教團體去用餐，沒料到一進去餐廳，服務人員看見他是流浪街頭的，即說不供餐，而被趕出來。嘆！嘆！嘆！哀莫大於心死。直到街友介紹來到正德愛心廚房吃飯，才令他重燃

人生的希望，真正感受到可安心用餐的自在，內心非常歡喜。楊居士談到幾項正德愛心廚房的特色與大家分享：

1. 正德愛心廚房不用簽名，令人感到用餐有尊嚴。
2. 每天菜餚新鮮、健康，色香味俱全。
3. 溫馨衛生的用餐環境。
4. 師兄姐服務周到，猶如回到自己家一般。

縱觀以上四點，可以感受到常律和尚是何等慈悲啊，真正讓我感受到和尚對待眾生的平等心、沒有分別心、視大眾如親人般的呵護，這不就是菩薩的化身嗎！流浪街頭33年，若不是親身經歷，還真不敢相信我遇到救苦救難的菩薩了，阿彌陀佛！

感謝正德基金會給我表達感言的機會，希望大家一起來護持，讓正德愛心廚房永遠經營下去，讓更多人免於挨餓。也謝謝蘇師兄的鼓勵，我會聽師父的話，常念佛。感恩！阿彌陀佛！



《常律法師·法語》

愛心應從身邊小事做起，也許發揮小小的愛心，就可讓千千萬萬人受惠。

正德慈善志業篇--社會關懷、急難救助 (106.10)

為實踐 開山和尚慈悲濟世理念，不忍眾生苦，各院志工們利用工作之餘，化作和尚的千手千眼，聞聲救苦，傳送正德大愛到每一個需要的角落。

院別	案主	補助金額 (每次/元)	院別	案主	補助金額 (每次/元)	院別	案主	補助金額 (每次/元)
高雄總院	林○翔	2,100元	新營分院	邱○德	3,000元	台北分院	傅○璋	2,000元
	邱○芳	2,800元		王○珊	3,000元		陳○霞	1,000元
	呂○凰	2,100元		鄭○彰	2,300元		徐○儀	3,000元
	薛○在	2,000元		張○珠	2,500元		張○斌	2,000元
	方○任	2,300元		王○宏	2,500元		石○征	2,000元
	王○雄	2,300元		黃○忠	2,000元		林○誠	3,000元
	鍾○翰	2,100元		甘○花	2,300元		朱○財	2,000元
	謝○豪	2,100元		林○玲	2,100元		陳○龍	1,500元
	吳○英	2,200元		許○順	2,200元		周○勳	3,000元
	李○輝	2,300元		陳○慧	2,600元		盧○源	2,000元
台南分院	周○寶	1,000元	劉○琪	3,000元	陳○利	3,000元		
	劉○育	1,500元	楊○鋒	2,500元	宜蘭分院	林○貞	1,500元	
	方○忠	1,500元	陳○珠	2,300元		鄭○成	2,000元	
新營分院	邱○生	2,500元	陳○玫	2,000元	花蓮分院	蔡○旻	2,500元	
	蘇○雄	2,600元	洪○文	3,000元		宋○龍	2,000元	
	王○坤	2,500元	吳○平	2,000元	合計金額 (10月)	108,800元		
	陳○富	2,200元	潘○立	2,500元				
	郭○坦	2,000元	王○龍	2,000元				



申請本會長期救濟啟事

因常有不法份子以威脅方式，要求本會長期救濟，凡申請救濟者皆得先經本會派員訪查並審核通過，當予救濟。若無通過者，欲以強迫檢舉之手段，威脅本會救濟者，當以恐嚇勒索罪名報警處理，並向法院提出告訴，絕不寬恕。

本會當善用大眾所捐助的每一塊血汗錢為本會職責，凡申請救濟者，當自重自愛，請勿造成本會困擾。

佛教正德慈善基金會 敬啟

【開山和尚 常律法師法語論】

一家人同命同果報

和尚累積出家三十年的驚人發現，凡一家人過去世曾造作相同之惡業，故此世又成為一家人時，全家每個人之命運及疾病竟然相同，家族同命同病同遭遇的情況不少，就像李小龍父子同遭短壽意外之命，有如被魔咒般地掌控 無法解套。

有全家父母兄弟姐妹 皆罹患癌症往生
 有全家父母兄弟姐妹 皆離婚無再嫁娶
 有全家父母兄弟姐妹 皆婚嫁後不幸福
 有全家父母兄弟姐妹 皆經營生意失敗
 有全家父母兄弟姐妹 皆常遭車禍之災
 有全家父母兄弟姐妹 皆罹患同樣病痛
 有全家父母兄弟姐妹 皆遭受小人陷害
 有全家父母兄弟姐妹 皆觸犯官司坐牢
 有全家父母兄弟姐妹 皆一生勞碌度日
 有全家父母兄弟姐妹 皆遭意外而死亡
 有全家父母兄弟姐妹 皆工作不得如意
 有全家父母兄弟姐妹 皆家庭不得安寧
 有全家父母兄弟姐妹 皆短壽又常病痛
 有全家父母兄弟姐妹 皆一生貧窮度日
 有全家父母兄弟姐妹 皆同樣意外身亡
 有全家父母兄弟姐妹 皆生來殘障缺陷
 有全家父母兄弟姐妹 皆罹患同樣重病
 有全家父母兄弟姐妹 皆子孫兒女不孝



相對地-----

有全家父母兄弟姐妹，因過去世共同造作相同之善業，此生有全家父母兄弟姐妹皆富貴、長壽、健康、平安、婚姻美滿、無災無難。

最福報家庭，有全家父母兄弟姐妹皆出家修道度眾(彰化正德中醫診所藥局配藥員，全家父母兄弟姐妹在同一道場出家)

在此奉勸，有全家父母兄弟姐妹皆是同命同病相同遭遇者，得全家皈依學佛，修行十善，護持三寶，常誦經拜懺，自可改變全家人之命運、身體、婚姻、工作、事業、家庭美滿幸福，一切如意吉祥。

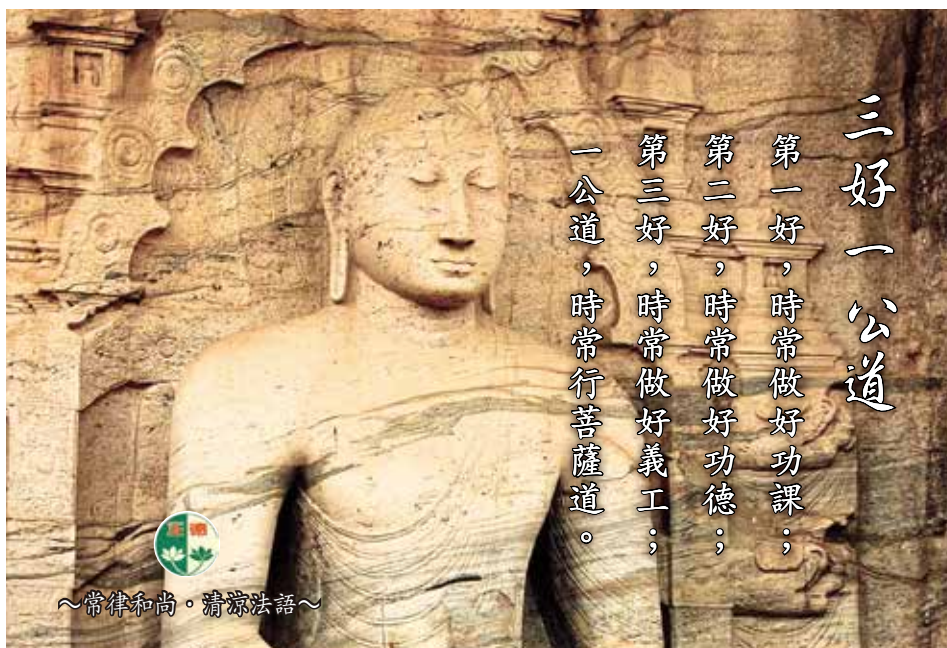

覺醒之路

違緣、逆境，是大善知識

■式叉摩那／慈修

童年因為有玩伴所以記憶充滿美好！漸漸長大懂事後，因為父母違緣，人生從此蒙上陰影！性格開始轉變，知道人生原來是苦。為適應這苦，人變得更執著、更無明！不明白老天給的逆境，沉溺在灰色思想中，埋怨上天的不公；同時，內心卻發出一個聲音，告訴自己：「縱然命運如此，但不可使自己學壞」。

是善根的發露；抑是生命本能求生存，頑強的抵抗，如同石縫中長出的小花，看似堅強卻是孤單。陰影讓自己喜歡獨處，獨處有機會思維，執著、妄想成習性，鑽牛角尖到絕境之地，於是生命開始反撲！思想開始翻轉！

1999年我的人生跌到谷底，心中發出吶喊：「此生後不再來娑婆世界當人並要脫離女身；告訴自己人生不該如此活著，定要重生！」當年921發生全台大地震，驚動台灣全國百姓，當電視畫面一直重播災難實況，當下我只想趕快進入災區，盡一份棉薄之力，撫慰災民；同時我的心也驚動了菩薩！就此展開了一段修行因緣。這段外道修行因緣為期13年之久，那裏的同修很和善，極少講負面的話語，總是讚嘆！直到有一天，自覺自己並非大家所言：是個只有優點而沒有缺點的人，為何沒人說我的不是，指正我的過錯，我害怕這樣的修行，無法解脫生死。

此時修行緣份走到正德，在正德違緣開始一切，內心煎熬無比，因為有逆境當善知識；若不是菩薩、和尚慈悲加持，我定再沉淪生死輪迴苦海中。善知識選擇扮演惡人，為了你好，不計一切，承受污名，毀言謗語。小花看似堅強，其實只會頑強抵抗，拒絕成長。一度違緣、逆

境，促使我想離開。因為無明告訴我：「違緣，逆境都不是善知識；」心魔對我說：「修行何必一定如此」。但菩薩、和尚卻明白告訴我，「這是因果定律，修行即是忍辱！」。肯定自己的不善，是為了讓自己改善，回想自己104年9月17日，不顧老淚縱橫的母親，選擇上山帶髮修行，如今怎可輕言放棄！石縫中的小花，覺得石頭真好，保護了她；抑或小花已被石頭壓得喘不過氣，是正念！抑或是妄念！全然在一念之間。

因為帶髮修行，讓我開始在佛前懺悔：「欲知前世因，今生受者是；欲知來是果，今生造者是」。每每遇到逆境、違緣，我總是想：「這是現世報，因為過去我從不和善待人且嚴苛無情，所以逆緣現前」。於是我向菩薩懺悔：「我錯了！」幾次我想回去，因為親情的召喚，過去的我常常忤逆父母，當下我向菩薩懺悔：「我知道我錯了，我沒有珍惜父母，善待，孝順他們」。幾次的違緣，讓我起退道心，我想起過去工作共事的同事，我為求工作表現，常常處事嚴格，帶給她們無比的壓力，當下我向菩薩懺悔，默念他們的姓名，希望有機會可以當面向他們一一道歉，請他們原諒我過去不當的言行，對他們負面的傷害。

因為帶髮修行，讓我真實深刻體會：因果報應、冤親債主；此生選擇帶髮修行就是要真誠的去面對自己累世的因緣果報。和尚的悲願：『但願眾生得離苦，不為自己求安樂；視眾生為己父母，常發大慈大悲心。』如同菩薩的心，成就出家功德，但也因為這份心，致使開山和尚出家這條路走得特別辛苦！想想父母是如何把我們生、養、教育成人，無怨無悔走到最後。

和尚如父母，父母即菩薩，眾生即菩薩，唯有出家才是今生唯一的選擇；唯有出家才能盡大孝。度父母歸信三寶，送他們往生西方極樂世界，過往俗世的一切景象不定時在翻騰。這世的父母我們看的到，他們把我們生下，看顧我們，說是執著也算，父母執著她的兒女；說是慈悲也是，如同菩薩不捨眾生，永不離棄。過去的父母，我已遺忘，生生世

世我們輪迴無數次。我們的父母，是我們的冤親債主，所以我們不能不顧冤親債主，更不能怨恨冤親債主，因為它們都是我們的累世六親眷屬。

因為帶髮修行，我懂得早晚課要功德迴向歷代祖先、累世冤親債及現世家人，要自利利他、自度度人。此時，諸佛菩薩大慈大悲開始殊勝的感應。今年度母親與姐姐到台北分院參加超拔法會，並有大福報聆聽開山和尚開示，得受和尚灑淨及親手供養和尚；哥哥也因為其他善知識度化他開始念佛；弟弟則護持愛心廚房捐款；父親接受念佛的重要性，並收下結緣念佛機。這一切都是諸佛菩薩慈悲感應加持護佑弟子的家人，以及開山和尚諄諄教誡弟子，要度父母家人學佛。感恩三寶！感恩菩薩！感恩和尚！感恩師長！感恩父母！

此生唯有好好修行才可「上報四重恩，下濟三途苦！」。此時，開山和尚訓詞座右銘歷歷在目：「出家是非常神聖、嚴肅、莊嚴、福報之事，非同兒戲。出家人生活作息及做事態度，不得散漫、怠惰、姑息、草率、敷衍，否則當造下無量罪業，命終將業障現前，直落地獄，永難超生也！佛說末法時代，地獄多出家人，在家人下地獄，反而少。切記！」。帶髮修行讓我重新體悟：「違緣、逆境，是大善知識！」。阿彌陀佛！少造業，多念佛！

諸相皆空

恩愛情仇本無常，人事久合會分離，
身心四大非己有，生命危脆不久存。

-- 常律和尚 清涼法語 --



人生逆境是促進成長的動力

付出即是獲得，服務才是學習真正的開始。

■東華大學/吳○禎

大家好，我是東華大學企管三年級的學生，今天要和大家分享的心得有三個部分：

首先要分享的是上課心得：感謝大愛義工蘇師姐用心的準備教材，透過問題討論的方式，引導我們省思，其中我最喜歡探索自我的部分，人家都說人因夢想而偉大，了解自己的目標之後，使我們更有動力去努力追求夢想；課堂中最後分享的兩句話，對於正處於茫然年紀的我們，真的是很有幫助，很感謝上了這堂課，讓我更了解正德以及自己。

第二個部分打掃：因為當天我分配到的工作是留在佛堂打掃，在佛堂裡面能感受到一種特別的清幽，很舒服也很自在，雖然打掃的範圍看起來很大，但藉由分工合作的方式有效率地讓佛堂變乾淨。之後幫忙分類整理發票，因為是六個月的份量，真的是滿多的也滿費心力的，但整理完後的當下內心很充實，也很滿足。

最後是園遊會的部分：因為我本身就喜歡和人接觸，一聽到有這種機會，就馬上說我想去了。當天在現場能感受到大家的熱情，不管是募發票、參與愛心義賣，還是發DM介紹正德，我學到主動積極去面對不認識的每個人，一開始會害羞不敢說話，但後來和兩位妹妹憶起分工合作，還有師姐們的鼓勵之下，很快地就完成許多工作，我們樂在其中，也學習到如何待人接物。

最後，我想和大家分享的是，這兩天下來學到最關鍵的收穫也是這次獎學金的宗旨，付出即是獲得，服務才是學習真正的開始，謝謝大家。



受助學生感恩卡



當志工是種美德，更是愛國愛民的善行

每個不經意的小善行都會牽動雙方心中的溫暖。

■屏東大學/溫○玲

這次深感幸運取得正德基金會受領獎學金的機會，也因這樣的機會認識了不少師兄師姐，在服務期間我的心情非常愉悅，師兄師姐的笑容及照顧使我備受溫暖。

其中一天上午到萬丹幫忙義賣活動，我負責發送《慈音雜誌》與大眾廣結善緣，我雖保持著笑容但心中相當緊張，遲遲不敢向前發送，而我心裡想著若發出一本，就是搭起一條善的橋樑。於是我開始保持著自然的笑容主動向前，之後發出的每一本幾乎大家都開心的接受；有幾位阿伯阿嬤非常熱情的交談，我用著不輪轉的台語帶著微笑歡樂溝通，其中一位阿嬤知道我是義工服務就開心的一直比讚給我，讓我心裡充滿暖意。

在此期間，師姐不時關心我會不會熱、會不會累，甚至移大型遮陽傘讓我避免陽光直射，真的感動萬分。這次服務不僅認識許多師兄師姐，也認識不同學生能互相合作，以及與大眾結善…等。內心的感動與充實是無法言語的，十分感謝正德基金會給予我服務機會以及這筆珍貴的獎學金。

分享開山和尚 常律法師一句很美的法語錄「當志工是種美德，更是愛國愛民的善行」，而我本身喜愛從事各種志工服務，只要看到對方滿心歡喜的笑容我就非常足夠，每個不經意的小善行都會牽動雙方心中的溫暖。現在的我只能出力，未來的我願能出錢出力，依循著正德基金會以及各方善心人士的腳步，幫助更多需要的人，奉獻於社會，阿彌陀佛，少造業，多念佛！



--觀世音菩薩靈感事蹟--

親人國外往生，經請示法門圓滿後事

在菩薩的加持下，全部的后事處理、文件的辦理都很順利...

■高雄總院/曾泓釗

結識正德的因緣

和正德佛堂結緣於民國80年，常以全家人之名作捐款，加入會員至今。105年1月因胸腹悶痛多日，醫師檢查是膽囊壞死需即刻摘除，當時被嚇到以須和家人商量為由，打了點滴後拿藥就回家，立刻打電話佛堂預約請示。

菩薩指示了超拔對象，功課是藥師咒，然後再去醫院掛急診。菩薩的靈驗，讓我遇到了良醫，做完一切檢查後，推入手術室，做經皮穿肝膽攝影及引流手術，一切順利沒有併發症出現。

梁皇寶懺最後一天，和尚以大悲咒水為大眾灑淨加持，一股清涼之氣由頂門直下胸腹之間，精神馬上提振很多，自己今日才有膽量在此和大家分享。

國外蒙難的兄長

第二件分享的是大哥在哥斯大黎加的事情。民國82年，大哥因太太娘家強勢，因小事強押大哥軟禁毆打。父親為了大哥安全，不得已讓大哥到哥斯大黎加共和國，也透過朋友幫忙寄機票和美金給大嫂，期望夫妻倆一齊到國外打拼，希望少了娘家的干擾，夫妻應可和諧。但大嫂不去，卻每日到家中吵鬧，父母最後看破死心，古人說“熟悉吃厝內”。大哥剛去就被父親朋友慫恿投資開餐廳，帶去的錢幾乎沒了，大哥去了23年，身邊只要有錢，身邊就圍繞著像吸血鬼的朋友，錢沒了就一蜂而散，幸好大哥曾在當地的佛教分院做了十幾年的志工，雖然一事無成，

也交了幾個好朋友，像開理髮廳的歐太太、房東楊小姐，很感恩她們，在大哥往生前的幾年幫忙很多。

依菩薩指示行持

去年年底，大哥瘦到皮包骨，病重到爬不起來，不能梳洗吃東西，歐太太來電，要我們趕快辦手續，出國看大哥。我和妹妹六神無主之下，盡量為他做功德，助印善書來迴向給他，才有這樣的因緣，來為他請示，菩薩慈悲指示：為他每日懺悔5分鐘，法會打齋點幽冥燈、印善書、供養三寶等等的功德；稱念釋迦牟尼佛的佛號、觀世音菩薩聖號來迴向祖先、冤親債主、六親眷屬等亡靈。

第二次再來請示，菩薩指示了超拔對象、捐埔里大佛萬佛、千佛及背光板，迴向給超拔對象。佛法不可思議，按照菩薩指示的去做，隔天早上，大哥安詳的往生。很感恩的是，歐太太、楊小姐很慈悲的在當地為大哥處理了所有的後事，大體火化，骨灰也暫時安厝在大哥經常做義工的佛教寺院。在菩薩的加持下，全部的后事處理、文件的辦理都很順利，我和妹妹在人生地不熟的情況下，飛到哥斯大黎加處理了哥哥的遺物，及去感恩協助大哥後事的那些台胞及歐太太、楊小姐，感恩他們。哥哥也希望能在埔里大佛山為他立牌位，菩薩也指示哥哥已在西方極樂世界邊境修行了。如此跨國處理的後事，能如此圓滿，真是感謝菩薩慈悲加持。

再者，因掛念往生多年的父母親，不知他們往生何道，所以在五月份，就來請示觀世音菩薩，父母神識在哪裡？請示後，才知道都沒有往生善道。依菩薩的指示為他們做功課、超拔、懺悔、供僧，做功德來迴向給他們，讓他們離苦得樂，能夠往生佛世界修行。

正德的菩薩非常靈驗，我們依菩薩指示行持，沒有任何懷疑，事情往往在無形中就能解決、改善；我們姊妹也都發願要永遠護持正德一直到最後。也感恩開山和尚創立正德、開放請示法門，救助眾生，願和尚長命百歲，弘法渡眾修行無障礙。阿彌陀佛，少造業多念佛！

填表日期：_____年_____月_____日

地址：高雄市鳥松區本館路44-8號

電話：(07)370-3456

傳真：(07)379-0532

98-04-43-04 郵政撥儲金存款單

收 款 帳 號	4	2	2	4	6	9	3	1	金 額 新 台 幣 (小 寫)	億	仟 萬	佰 萬	拾 萬	仟	佰	拾	元
------------------	---	---	---	---	---	---	---	---	-----------------------------------	---	--------	--------	--------	---	---	---	---

通訊欄(限與本次存款有關事項)
請註明相關捐款品項於下方空白處，並將右頁捐款人資訊寄回本會

收
款
戶
名
醫療財團法人正德癌症醫療基金會

寄款人 他人存款 本戶存款

姓 名 _____ 主 管：_____

地 址 _____

電 話 _____

醫藥基金會員：繳交_____月份_____元整

建院基金會員：繳交_____月份_____元整

建院委員：繳交_____月份_____元整

建院榮譽委員：繳交_____月份_____元整

企業會員：繳交_____月份_____元整

其 他：項目_____，_____元整

隨 喜：項目_____，_____元整

■收據開立方式

年度彙總一次寄送 月開

立即開立 不寄收據

■ 索閱慈善雜誌

E-mail: _____

虛線內備供機器印錄用請勿填寫

經辦局收款戳

◎寄款人請注意背面說明
 ◎本收據由電腦印錄請勿填寫

郵政劃撥儲金存款收據

收款帳號戶名

存款金額

電腦記錄

填表日期：_____年_____月_____日

地址：高雄市鳥松區本館路44-8號

電話：(07)370-3456

傳真：(07)379-0532

98-04-43-04 郵政劃儲金存款單

收 款 帳 號	4	1	9	2	1	8	6	9	金 額 新 台 幣 (小 寫)	億	仟 萬	佰 萬	拾 萬	仟	佰	拾	元
------------------	---	---	---	---	---	---	---	---	-----------------------------------	---	--------	--------	--------	---	---	---	---

通訊欄(限與本次存款有關事項)
請註明相關捐款品項於下方空白處，並將右頁捐款人資訊寄回本會

收
款
戶
名
財團法人正德社會福利慈善基金會

寄款人 他人存款 本戶存款

姓 名 _____ 主 管：_____

地 址 _____

電 話 _____

濟 貧：繳交_____月份_____元整

獎學金：繳交_____月份_____元整

賑 災：繳交_____月份_____元整

喪葬補助會：繳交_____月份_____元整

愛心廚房會員：繳交_____月份_____元整

愛心廚房委員：繳交_____月份_____元整

認養貧戶_____位：繳交_____月份_____元整

其 他：項目_____，_____元整

隨 喜：項目_____，_____元整

■收據開立方式

年度彙總一次寄送 月開

立即開立 不寄收據

■ 索閱慈善雜誌

E-mail: _____

虛線內備供機器印錄用請勿填寫

經辦局收款戳

◎寄款人請注意背面說明
 ◎本收據由電腦印錄請勿填寫

郵政劃撥儲金存款收據

收款帳號戶名

存款金額

電腦記錄

填表日期：_____年____月____日

地址：高雄市鳥松區本館路44-8號

電話：(07)370-3456

傳真：(07)379-0532

98-04-43-04 郵政撥儲金存款單

收款帳號	4	2	9	7	5	1	2	金額新台幣(小寫)	億	仟萬	拾萬	萬	仟	佰	拾	元
------	---	---	---	---	---	---	---	-----------	---	----	----	---	---	---	---	---

收戶名 財團法人正德文教傳播基金會

寄款人 他人存款 本戶存款

姓 名 _____ 主管：

地 址 _____

電 話 _____

通訊欄(限與本次存款有關事項)
請註明相關捐款品項於下方空白處，並將右頁捐款人資訊寄回本會

護法會員：繳交____月份____元整

護法委員：繳交____月份____元整

電視弘法：繳交____月份____元整

助 印：繳交____月份____元整

其 他：繳交____月份____元整

隨 喜：繳交____月份____元整

數位攝影機：繳交____月份____元整

採訪專車：繳交____月份____元整

燈光機：繳交____月份____元整

_____等

_____等

_____等

_____等

_____等

_____等

_____等

_____等

_____等

_____等

_____等

_____等

_____等

_____等

_____等

_____等

_____等

_____等

_____等

_____等

_____等

_____等

_____等

_____等

_____等

_____等

_____等

_____等

_____等

_____等

_____等

_____等

_____等

_____等

_____等

_____等

_____等

_____等

_____等

_____等

_____等

_____等

_____等

_____等

_____等

_____等

_____等

_____等

收帳號

收帳戶名

收帳金額

收帳日期

收帳地點

收帳人

收帳電話

收帳地址

收帳城市

收帳國家

收帳郵政

收帳銀行

收帳分行

收帳支行

收帳櫃號

收帳時間

收帳人員

收帳簽名

收帳印章

收帳日期

收帳地點

收帳人

收帳電話

收帳地址

收帳城市

收帳國家

收帳郵政

收帳銀行

收帳分行

收帳支行

收帳櫃號

收帳時間

收帳人員

收帳簽名

收帳印章

收帳日期

收帳地點

收帳人

收帳電話

收帳地址

收帳城市

收帳國家

收帳郵政

收帳銀行

收帳分行

收帳支行

收帳櫃號

收帳時間

收帳人員

收帳簽名

收帳印章

收帳日期

收帳地點

收帳人

收帳電話

收帳地址

收帳金額

收帳日期

收帳地點

收帳人

收帳電話

收帳地址

收帳城市

收帳國家

收帳郵政

收帳銀行

收帳分行

收帳支行

收帳櫃號

收帳時間

收帳人員

收帳簽名

收帳印章

收帳日期

收帳地點

收帳人

收帳電話

收帳地址

收帳城市

收帳國家

收帳郵政

收帳銀行

收帳分行

收帳支行

收帳櫃號

收帳時間

收帳人員

收帳簽名

收帳印章

收帳日期

收帳地點

收帳人

收帳電話

收帳地址

收帳城市

收帳國家

收帳郵政

收帳銀行

收帳分行

收帳支行

收帳櫃號

收帳時間

收帳人員

收帳簽名

收帳印章

收帳日期

收帳地點

收帳人

收帳電話

收帳地址

收帳城市

收帳國家

填表日期：_____年____月____日

地址：高雄市鳥松區本館路44-8號

電話：(07)370-3456

傳真：(07)379-0532

98-04-43-04 郵政撥儲金存款單

收款帳號	4	2	1	5	0	8	3	9	金額新台幣(小寫)	億	仟萬	拾萬	萬	仟	佰	拾	元
------	---	---	---	---	---	---	---	---	-----------	---	----	----	---	---	---	---	---

收戶名 正德佛堂

寄款人 他人存款 本戶存款

姓 名 _____ 主管：

地 址 _____

電 話 _____

收帳號

收帳戶名

收帳金額

收帳日期

收帳地點

收帳人

收帳電話

收帳地址

收帳城市

收帳國家

收帳郵政

收帳銀行

收帳分行

收帳支行

收帳櫃號

收帳時間

收帳人員

收帳簽名

收帳印章

收帳日期

收帳地點

收帳人

收帳金額

收帳日期

收帳地點

收帳人

收帳電話

收帳地址

收帳城市

收帳國家

收帳郵政

收帳銀行

收帳分行

收帳支行

收帳櫃號

收帳時間

收帳人員

收帳簽名

收帳印章

收帳日期

收帳地點

收帳人

收帳電話

收帳地址

收帳金額

收帳日期

收帳地點

收帳人

收帳電話

收帳地址

收帳城市

收帳國家

收帳郵政

收帳銀行

收帳

正德捐款帳戶及項目



感謝您的捐款，填妥後，請將單據及下列表格傳真(07)379-0532
或 郵寄：高雄市鳥松區本館路44-8號 會計課收

正德定期捐款信用卡授權書

序號

戶名：醫療財團法人正德癌症醫療基金會 **郵局劃撥帳號：42246931**

銀行匯款 或 ATM 轉帳：台灣土地銀行 青年分行 銀行代號：005 帳號：038005219989

醫藥基金會員：繳交 月份 元整 企業會員：繳交 月份 元整
 建院基金會員：繳交 月份 元整 其他：項目 ， 元整
 建院委員：繳交 月份 元整 隨喜：項目 ， 元整
 建院榮譽委員：繳交 月份 元整

戶名：正德佛堂 **郵局劃撥帳號：42150839**

銀行匯款 或 ATM 轉帳：台灣土地銀行 青年分行 銀行代號：005 帳號：038001015009

蓮友：繳交 月份 元整 各院社佛像：院社別 繳交 月份 元整
 往生被：繳交 月份 元整 萬佛牆：繳交 月份 元整
 法會：超拔功德金 元整 愛心廚房建房基金： 元整
 法會：消災功德金 元整 增建/改建分院基金： 元整
 法會：打齋功德金 元整 其他：項目 ， 元整
 法會：點燈功德金 元整 隨喜：項目 ， 元整
 法會： 功德金 元整

戶名：財團法人正德社會福利慈善基金會 **郵局劃撥帳號：41921869**

銀行匯款 或 ATM 轉帳：台灣土地銀行 青年分行 銀行代號：005 帳號：038005170882

濟貧：繳交 月份 元整 愛心廚房認養貧戶：繳交 月份 元整
 獎學金：繳交 月份 元整 愛心廚房會員：繳交 月份 元整
 喪葬補助費：繳交 月份 元整 其他：項目 ， 元整
 賑災：繳交 月份 元整 隨喜：項目 ， 元整

戶名：財團法人正德文教傳播基金會 **郵局劃撥帳號：42297512**

銀行匯款 或 ATM 轉帳：台灣土地銀行 青年分行 銀行代號：005 帳號：038005241119

正德電視台建台基金 正德電視台各項設備

護法會員：繳交 月份 元整 數位攝影機：繳交 月份 元整
 護法委員：繳交 月份 元整 採訪專車：繳交 月份 元整
 電視弘法：繳交 月份 元整 非線剪接機：繳交 月份 元整
 助印：繳交 月份 元整 燈光機：繳交 月份 元整
 其他：項目 ， 元整 字幕機：繳交 月份 元整
 隨喜：項目 ， 元整 其他：項目 ， 元整

★匯款轉帳後，請將單據及下列表格傳真(07)379-0532 或 郵寄：高雄市鳥松區本館路44-8號

索閱慈音雜誌 填寫日期： 年 月 日

捐加入會員 基本資料	姓名 <input type="checkbox"/> 男 <input type="checkbox"/> 女 身分證字號
	通訊地址
	E-mail: 聯絡電話
	<input checked="" type="checkbox"/> 收據開立方式 <input type="checkbox"/> 年度彙總一次寄送 <input type="checkbox"/> 立即開立 <input type="checkbox"/> 節省資源不寄收據 <input type="checkbox"/> 我同意以上資料只使用於本會捐款相關用途及寄發收據

★本會亦提供其他定期捐款授權書制式表格(郵局、信用卡、銀行)，請致電各院或傳真索取亦可至「正德全球資訊網」下載或電(07)370-3456 www.chengte.org.tw

索閱慈音雜誌 填表日期： 年 月 日

捐款人	身分證字號	性別 <input type="checkbox"/> 男 <input type="checkbox"/> 女
通訊地址	E-mail:	聯絡電話 (手機)
信用卡(必填)	卡別： <input type="checkbox"/> VISA <input type="checkbox"/> MASTER <input type="checkbox"/> JCB 銀行別： 卡號：□□□□-□□□□-□□□□-□□□□ 背面末三碼： 持卡人姓名： 持卡人簽名： 有效期限：西元 月 年 (正楷) (需與信用卡相同)	
捐款方式	<input type="checkbox"/> 長期護持，本人願自 年 月起，每月扣款； <input type="checkbox"/> 分期捐款，本人願自 年 月至 年 月，共 期 每月扣款金額：新台幣 萬 仟 佰 拾 元 整 <input type="checkbox"/> 單次捐款，本次捐款金額：新台幣 萬 仟 佰 拾 元 整	
捐款項目(請勾選)	醫療財團法人正德癌症醫療基金會 <input type="checkbox"/> 醫藥基金會員 <input type="checkbox"/> 建院基金會員 <input type="checkbox"/> 建院委員 <input type="checkbox"/> 建院榮譽委員 <input type="checkbox"/> 企業會員 <input type="checkbox"/> 隨喜 <input type="checkbox"/> 其他 正德佛堂 <input type="checkbox"/> 增建/改建分院基金： 元整 <input type="checkbox"/> 各院社佛像(院社別：) <input type="checkbox"/> 萬佛牆 <input type="checkbox"/> 蓮友 <input type="checkbox"/> 愛心廚房建房基金 <input type="checkbox"/> 往生被 <input type="checkbox"/> 法會 功德，金額 元整 <input type="checkbox"/> 其他 財團法人正德社會福利慈善基金會 <input type="checkbox"/> 濟貧 <input type="checkbox"/> 賑災 <input type="checkbox"/> 喪葬補助費 <input type="checkbox"/> 獎學金 <input type="checkbox"/> 愛心廚房會員 <input type="checkbox"/> 認養貧戶 位 <input type="checkbox"/> 隨喜 <input type="checkbox"/> 其他 財團法人正德文教傳播基金會 <input checked="" type="checkbox"/> 正德電視台建台基金 <input type="checkbox"/> 護法會員 <input type="checkbox"/> 護法委員 <input type="checkbox"/> 電視弘法 <input type="checkbox"/> 助印 <input type="checkbox"/> 隨喜 <input type="checkbox"/> 其他 <input checked="" type="checkbox"/> 正德電視台各項設備 <input type="checkbox"/> 數位攝影機 <input type="checkbox"/> 採訪專車 <input type="checkbox"/> 非線剪接機 <input type="checkbox"/> 燈光機 <input type="checkbox"/> 字幕機	
收據開立方式	<input type="checkbox"/> 年度彙總一次寄送 <input type="checkbox"/> 不寄收據 <input type="checkbox"/> 單次捐款立即開立 收據抬頭： <input type="checkbox"/> 捐款人 <input type="checkbox"/> 持卡人 <input type="checkbox"/> 其他	備註 若有定期捐款授權業務終止相關問題，請洽(07)370-3456

本會聲明：在未經會員同意之下，正德絕不會將會員的個人資料提供予任何與本會無關之第三人，或移作其他目的使用，本會絕對保密，並善盡個人資料保護法保障個人資料安全之責任，本人了解以上聲明，並同意個資交予正德體系使用，

簽名： 日期：

(單次捐款使用，由本會填寫)

捐款人系統編號	授權碼(6碼)	收據單號
---------	---------	------



--觀世音菩薩靈感事蹟--

有驚無險，踏上公職之路

從民國100年以後，錄取名額便大量減少，而我真的非常幸運，搶在名額最多的這一年順利上榜了…。

■高雄總院/莊明元

我只是一般的會員信眾，但從民國86年就開始接觸正德佛堂了，迄今已整整有二十年的時間。這二十年以來，我只長期固定布施正德佛堂，或前來聽經聞法。

節儉成性的父親為何心甘情願的於正德捐款布施

之所以會接觸正德，要特別感恩我的父親，他是一個克勤克儉的人，可謂名副其實的鐵公雞，一個錢可以打好幾十個結。但當時新營分院正在興建，我發現父親捐了不少錢給正堂佛堂，他的名字還被貼在大門右邊的牆壁上。我很驚訝也很好奇，正德佛堂到底是一個什麼樣的團體，為何可以讓我父親如此心甘情願地布施？於是，我開始接觸正德佛堂。

結識正德，開啟學佛契機

當時年輕的我，有點排斥參加法會，因為印象中，這是老人家才會參加的。剛好高雄九如路的文教大樓舉辦素描研習課程，基於興趣報名參加了。我認為自己是一個很有福報的人，因為在很年輕的時候就開始接觸正德佛堂，從此和正德結下了不解之緣，也恪遵師父的諄諄教誨：「要禮敬三寶」，這句話深深烙印在我的腦海裡。凡是從佛堂裡拿出去的東西，哪怕是一張宣傳單或廣告紙都要加以珍惜，這是我們佛弟子對三寶最基本的敬信尊重，我確實做到了，所以，才能把這張結業證書保持得那麼完好。

請示菩薩的經驗分享及報考公職的心路歷程

民國97年，全球金融大海嘯，我從人生的巔峰跌落谷底，當時已經三十六歲了，在退無可退的情況下，選擇報考公職。一開始，我仗勢自己很會讀書，所以堅持不補習，也不請示菩薩。果不其然，接二連三都以非常些微的分數落榜。郵局差0.6分、人事行政差1.5分、政風差0.5分，這一連串的打擊讓我對未來更心灰意冷，不知該何去何從？所幸我長期接觸正德佛堂，所以沒有因此懷憂喪志，也沒有怨天尤人，我深信這是因果，而一旦因果示現、業力現前時，萬般不由人。於是，我開始請示菩薩。

一開始請示的時候，我有很多功課、功德要做，感覺我的業障又深又重。光是做功課、參加法會就佔掉了許多時間，感到非常困擾，深怕影響準備考試；也曾經想要偷工減料或請別人幫我代誦。但只要想到我連續三次都高分落榜，真的不想再讓這種痛苦的經驗重蹈覆轍了！而且師父那麼慈悲為我們大眾開啟了請示菩薩的方便法門，他要承受多少人對他的誹謗，我們豈能把「方便」當「隨便」呢？於是我痛定思痛，告訴自己只有四個字「老實念佛」，別無他法了，我一定要把菩薩指示的功課、功德圓滿完成。

98年12月再度請示菩薩有關「鐵路特考」的事情，我必須念滅業障真言及點燈並參加超拔法會，迴向給一些對象。這次的功課、功德比以往的明顯少很多了！99年6月舉行鐵路特考，為了趕在考試之前完成所有的功課、功德，1月3日，我一大早風塵僕僕地從高雄搭火車來到彰化分院，參加下午的冬至超拔法會。這是我人生中第一次來到彰化市，就只為了參加法會。法會期間，我身體狀況並無異樣，也沒有靈異體質，但到了第三時繫念時，我突然感到頭暈目眩、身體畏寒、噁心、想吐，我趕緊坐下來不斷地唸阿彌陀佛，也誠心地跟我超度的對象懺悔，希望牠們能夠心開意解，跟我解冤釋結。前後持續了大約十分鐘的時間，我



正德之光

的身體才慢慢地恢復正常。雖然當下心有餘悸，但也暗自欣喜，也許我發露至誠，所以牠們也跟我來彰化分院聽經聞法了。

有驚無險，踏上公職之路

99年9月鐵路特考放榜，我不但錄取了，而且還是以最後一名吊車尾考上的。這個結果實在太巧妙了，雖然時隔7年了，我仍然覺得不可思議！當年的招考簡章上公告只錄取198名，在放榜之前，用人機關還會陸續提報缺額，但錄取名額會被嚴格控管，必須經過考試院院會決議通過才能確定，所以「缺額人數」是考後唯一的變數。我也針對這個問題請示菩薩，希望增額越多越好，而且想方設法務必在放榜之前完成所有的功課、功德。

果不其然，名額從原先的198名，一路飆升到331名，整整增加了133名，幾乎增加了一倍，這是空前絕後的，因為數字會說話。從民國100年以後，錄取名額便大量減少。我真的非常幸運，搶在名額最多的這一年順利上榜了，而且錄取名額還不偏不倚地落在我這個名次上，換句話說，在我名次之後的，就是所謂的「名落孫山」。非常感恩菩薩的慈悲加持護佑，不但讓名額大量爆增，而且還讓我有驚無險地順利上榜。

我從3次高分落榜到這次吊車尾考上，雖然只有一步之遙，但這一路走來卻是非常辛苦，也付出很多的努力與代價，難以言喻！我相信因為我道心堅定，二十年來在正德佛堂聽經聞法所累積的福報與功德，以及我不間斷地請示菩薩，也確實參加了如法如儀的超拔法會，功不唐捐。所以在冥冥之中，菩薩助我一臂之力，讓我順利上榜。最後，希望大家都能發心護持正德佛堂、護持師父，也願大家業障消除、福慧增長，阿彌陀佛！



旗山佛教正德醫院(廣聖)

--常律法師慈悲濟世宏願--正德第一家南部都市型醫院成立



禮聘醫學中心級醫師駐診服務

診療項目

內科、家醫科、感染內科、胸腔內科
風濕免疫科、肝膽腸胃科、心臟內科
新陳代謝科、神經內科
中醫科

附設 護理之家 評鑑甲等
洗腎中心·中醫門診



醫師簡介 蘇明峰 醫師 學歷/高雄醫學院醫學系畢

經歷

蘇明峰醫師診所負責醫師

主治

一般疾病診療、內科專科、高血壓、高血脂
高尿酸糖尿病、常見慢性病、上呼吸道感染
胃腸內科、預防保健、成人健檢、戒菸門診
安寧緩和醫療

廣聖醫療社團法人廣聖醫院

門診時間表

醫療財團法人正德癌症醫療基金會

時段	科別	診間	樓層	星期一	星期二	星期三	星期四	星期五	星期六
上午 8:00 12:00	中醫科	一診	1樓		馬楷	洪怡錢	馬楷	胡文龍	高照為
	內科	二診		許鐘元	蘇明峰	蘇明峰	吳豐任	蘇明峰	蘇明峰
		六診							陳彥樺
下午 14:00 18:00	中醫科	一診	1樓						
	內科	二診		丘偉鴻 (14:00-17:00)	周昭宏 (14:00-17:00)	蘇明峰	蘇明峰	蘇明峰	蘇明峰

門診時間

◎上午/08:00--12:00
◎下午/14:00--18:00
預約掛號時間: 07:30--17:30
預約專線: 07-6622391
轉 120, 121

※附設居家護理所※
專業護理師到家服務
※血液透析治療※
全天後24小時照顧

※附設護理之家※
全天後24小時照顧
專業護理和照顧服務員



正德慈善基金會2018年行事曆

◎107年度起正德各院每月第四週的週四至週日固定舉辦三昧暨超拔法會並於三昧水懺的第三天舉辦佛一。

1 ~ 3

國曆	農曆	活動內容
1月1日(一)	11月15日	全國勸募委員志工大會
1月14日(日)	11月28日	埔里朝山—全國各院
1月21日(日)	12月5日	全國各院舉辦冬令救濟活動
1月25~28日	12月9~12日	三昧水懺暨超拔法會(法會第3天全日佛一) (全國八院同步舉行:高雄、台南、新營、彰化、台中、台北、宜蘭、花蓮)
2月11日(日)	12月26日	埔里朝山—全國各院
2月16~18日	正月初一至初三	新春禮拜千佛法會—高雄、台南、新營、彰化、台北、宜蘭 上午9:00法會 下午全國皈依(高雄、彰化、台北由和尚親授)
2月16~20日	正月初一至初五	新春埔里大佛山—祈福點燈之旅
3月2日(五)	正月15日	元宵節安奉光明燈消災祈福法會—全國各院
3月11日(日)	正月24日	埔里朝山—全國各院
3月15~25日(日)	正月28日至2月9日	台北分院萬人萬緣梁皇寶懺暨超拔大法會
3月22~25日	2月6~9日	三昧水懺暨超拔法會(法會第3天全日佛一) (全國六院同步舉行:高雄、台南、新營、彰化、台中、花蓮)

4 ~ 6

國曆	農曆	活動內容
4月1日(日)	2月16日	觀世音菩薩聖誕法會—全國各院 下午皈依
4月15日(日)	2月30日	清明超拔法會—埔里
4月22日(日)	3月7日	埔里朝山—全國各院
4月26~29日	3月11~14日	三昧水懺暨超拔法會(法會第3天全日佛一) (全國八院同步舉行:高雄、台南、新營、彰化、台中、台北、宜蘭、花蓮)
5月6日(日)	3月21日	佛誕日浴佛法會—全國各院 下午皈依
5月12日(六)	3月27日	春季獎學金頒發
5月13日(日)	3月28日	埔里朝山—全國各院
5月20日(日)	4月6日	全國各院舉辦夏令救濟活動
5月24~27日	4月10~13日	三昧水懺暨超拔法會(法會第3天全日佛一) (全國八院同步舉行:高雄、台南、新營、彰化、台中、台北、宜蘭、花蓮)
5月30日~8月23日	4月16日~7月13日	全體僧眾結夏安居
6月10日(日)	4月27日	埔里朝山—全國各院
6月14~24日	5月1~11日	高雄總院萬人萬緣梁皇寶懺暨超拔大法會

附註：

1. 農曆春節前最後一週各院共修會時間，舉辦歲末祝福-望年會活動(依各院排定時間為準)
2. 全國北、中、南、東部，四部所屬分院，一年各舉辦勸募成長營兩次。



正德慈善基金會2018年行事曆

◎107年度起，將於高雄、宜蘭兩院不定期舉辦八關齋戒，請有意參加者，主動關心，留意各院相關公告。

7 ~ 9

國曆	農曆	活動內容
7月15日(日)	6月3日	埔里朝山—全國各院
8月12日(日)	7月2日	埔里朝山—全國各院
8月23~26日	7月13~16日	三昧水懺暨超拔法會(法會第3天全日佛一) (全國八院同步舉行:高雄、台南、新營、彰化、台中、台北、宜蘭、花蓮)
8月26日(日)	7月16日	全國各院孟蘭盆法會(上午)
9月2日(日)	7月23日	中元超拔法會—埔里
9月9日(日)	7月30日	地藏菩薩聖誕法會—全國各院(上午) 下午皈依
9月13~23日	8月4~14日	彰化分院萬人萬緣梁皇寶懺暨超拔大法會
9月16日(日)	8月7日	埔里朝山—全國各院
9月27~30日	8月18~21日	三昧水懺暨超拔法會(法會第3天全日佛一) (全國六院同步舉行:高雄、台南、新營、台北、宜蘭、花蓮)

10 ~ 12

國曆	農曆	活動內容
10月14日(日)	9月6日	埔里朝山—全國各院
10月25~28日	9月17~20日	三昧水懺暨超拔法會(法會第3天全日佛一) (全國八院同步舉行:高雄、台南、新營、彰化、台中、台北、宜蘭、花蓮)
11月4日(日)	9月27日	藥師琉璃光佛聖誕法會—全國各院 下午皈依
11月10日(六)	10月3日	秋季獎學金頒發
11月11日(日)	10月4日	埔里朝山—全國各院
11月22~25日	10月15~18日	三昧水懺暨超拔法會(法會第3天全日佛一) (全國八院同步舉行:高雄、台南、新營、彰化、台中、台北、宜蘭、花蓮)
12月9日	11月3日	埔里朝山—全國各院
12月23日(日)	11月17日	阿彌陀佛聖誕法會—全國各院 下午皈依
12月27~30日	11月21~24日	三昧水懺暨超拔法會(法會第3天全日佛一) (全國八院同步舉行:高雄、台南、新營、彰化、台中、台北、宜蘭、花蓮)
108年1月1日(二)	11月26日	全國勸募委員志工大會
1月6日(日)	12月1日	冬至超拔法會—埔里
1月13日(日)	12月8日	全國各院舉辦冬令救濟活動
1月27日(日)	12月22日	埔里朝山—全國各院

3. 各院每月農曆十五日晚上7:30舉辦藥師寶懺。農曆8/15中秋節，提前一天(國曆10/3)舉辦藥師法會(誦藥師經一部)暨中秋晚會。
4. 106年正德獎助學金申請日期:春季/106年2月申請;5月頒發。秋季/106年9月申請;11月頒發。
5. 各院每年舉辦夏令救濟及冬令救濟各一次。

106年10月份勸募代收功德表

※本表礙於篇幅，僅刊登代收人數30人以上者芳名；並自313期起，不再詳列新增會員人數及代收項目明細，欲知各項明細，請依各院會計實際登錄為主，不便之處，敬請見諒！感謝您的護持！

高雄總院勸募委員			
姓 名	代收人數	代收金額	
李秀美	963	100,314	
郭秀枝	831	58,450	
曾敏華	660	38,562	
鍾艾玲	452	31,438	
葉秀珠	382	18,650	
黃錦鳳	207	17,650	
林秀美	185	16,974	
徐美英	185	33,171	
陳黃秀蓮	181	16,410	
陳美琴	142	24,650	
朱林菊娣	114	10,143	
陳立常	109	30,217	
陳瑞嬌	101	11,400	
王秀霞	94	10,050	
鄧國陞	86	6,567	
江月琴	77	26,400	
邵秀美	67	4,700	
涂雲燕	53	8,850	
林美惠	46	16,220	
林文鴻	31	5,700	
高雄總院志工			
姓 名	代收人數	代收金額	
謝碧芬	366	58,250	
林 蕊	282	41,214	
王錦珠	199	49,510	
翁胡陣	180	14,053	
林美理	168	21,850	
曾淑容	146	14,500	
孫綵蓮	142	26,050	
蘇曼立	139	15,907	
李美惠	130	21,100	
陳美潤	121	14,515	
許淑芬	119	14,850	
洪志成	115	9,150	
葉末子	111	13,600	
潘瑞瑄	107	15,100	
黃秀貞	102	12,600	
吳雅芬	97	15,543	
詹美惠	96	10,600	
陳芳華	95	17,700	
溫秀玉	92	8,500	
許宏元	90	9,080	
林文達	90	19,300	
郭雪玲	87	14,700	
劉許麗華	82	8,200	
倪秀蘭	82	11,395	
朱財杰	81	9,357	
曾陳秀玉	80	8,550	
陳銀杏	79	10,800	
林妙芝	77	14,850	
李秋菊	73	11,000	
黃玖玖	73	7,700	
施梁探霞	73	47,100	
莊麗珠	70	8,550	
王維君	70	6,400	
江素珍	69	8,000	
顏仁德	69	13,600	
歐春麗	69	7,250	
劉宥琳	69	8,400	
林金玉	68	17,500	
葉麗琴	66	14,961	
莊美鳳	61	13,145	
莊美鳳	42 (106, 09)	11,600	
許雪娥	60	9,750	
褚義雄	60	15,237	
黃春江	59	8,850	
程秀芳	58	7,900	
方素琴	55	12,650	
王素霞	54	11,300	
陳淑文	51	5,900	
林玉娣	51	4,200	
徐水福	49	7,200	
王雪花	49	5,550	
林劉綉氣	47	5,150	
陳瑞真	47	4,700	
陳慧碧	46	33,449	
趙倍誼	46	6,730	
李秀玉	46	4,800	
黃菊英	45	5,400	
周佩勳	44	8,800	
蘇日成	44	3,050	
潘迦藜	43	3,700	
高雄總院大愛義工			
姓 名	代收人數	代收金額	
楊季菲	282	33,200	
戴素英	178	20,050	
黃淑娥	149	14,500	
許文林	120	13,950	
陳美華	115	23,903	
李劉素真	114	15,950	
吳秀娥	109	8,800	
吳美津	104	14,300	
高雄分院自動發心			
姓 名	代收人數	代收金額	
謝春吉	132	15,750	
鄭蔡秀珠	120	12,400	
陳薇如	94	8,000	
郭昱伶	83	8,500	
洪鳳英	82	16,800	
楊基吉	65	40,775	
劉永忠	60	31,600	
林金喜	59	9,900	
蔡鳳昭	51	5,800	
楊清文	49	7,000	
李德慧	46	9,200	
吳水趁	46	5,100	
楊麗春	43	6,400	
高雄分院勸募委員			
姓 名	代收人數	代收金額	
楊淑娟	98	10,050	
楊守仁	94	17,000	
郭麗琴	87	5,900	
鄭德旺	86	13,850	
藍阿甜	81	9,300	
黃幸誼	79	19,350	
陳麗慈	77	10,200	
沈禧貞	63	13,860	
黃金春	59	6,000	
許素英	59	9,250	
洪玉鶯	56	4,900	
侯松巖	55	7,200	
毛文惠	53	3,350	
林玉華	52	4,850	
陳玟聿	45	13,400	
陳昭代	43	6,650	
高瑜璘	41	3,700	
洪王雪琴	40	4,500	
李雅華	39	3,600	
林武金蓬	38	5,100	
白鄭秀琴	38	3,600	
李謝美麗	38	4,300	
黃靖婷	35	6,800	
蘇麗香	34	3,500	
廖美雲	34	3,900	
陳秀梅	33	4,400	
劉盛文	33	10,600	
程建富	32	5,600	
董游秀花	31	6,200	
嚴金葉	31	7,300	
劉芳妤	30	18,200	
高雄分院大愛義工			
姓 名	代收人數	代收金額	
林顯榮	39	6,500	
林欽樞	36	11,000	
黃雅玲	35	7,700	
蔡陳金月	34	4,300	
歐錦麗	34	4,500	
吳錦雲	34	3,500	
黃宜萱	32	4,900	
黃滄嬌	31	3,700	
李照雄	31	3,000	
新營分院志工			
姓 名	代收人數	代收金額	
顏麗惠	200	31,550	
朱惠芳	122	22,300	
胡銘信	113	14,700	
王綉霞	102	13,900	
沈美沁	75	8,900	
邵素月	44	7,600	
陳童貞子	43	7,800	
郭明宜	41	7,550	
楊陳月夏	38	6,400	
曾文賓	37	10,000	
吳合春	35	3,600	
黃錦梅	31	15,000	
柯詠蕙	31	5,700	
陳黃玉霞	30	8,600	
新營分院大愛義工			
姓 名	代收人數	代收金額	
楊慧靖	89	9,400	
蔡奇容	64	11,300	
余寶玉	37	6,500	
解佳靜	35	8,150	
洪美亮	34	4,600	
新營分院自動發心			
姓 名	代收人數	代收金額	
姜林碧貞	104	10,550	
沈許娥	74	4,100	
周振輝	42	36,600	
蕭 純	39	4,150	
嚴育涵	36	14,250	
黃瓊慧	30	2,400	
陳淵銘	30	3,000	
台南分院勸募委員			
姓 名	代收人數	代收金額	
吳黃秀慧	152	25,550	
蔡碧燕	143	18,700	
洪玲瑛	126	14,600	
台南分院志工			
姓 名	代收人數	代收金額	
蔡綉惠	83	10,900	
楊富湄	236	29,500	
李素娟	144	33,300	
蔡郭月春	128	67,600	
黃秋鑾	115	16,900	
郭保珠	38	3,800	
葉盈家	35	3,450	
郭美侶	30	10,500	
姚雪江	30	5,050	
台南分院自動發心			
姓 名	代收人數	代收金額	
方雪華	200	23,500	
蔡秀味	131	20,400	
葉如晏	101	10,400	
洪寶惜	82	7,900	
李欣頻	67	9,800	
蔡月惠	62	11,850	
朱李素英	53	6,100	
蔡美玉	35	4,500	
陳秀麗	34	6,100	
彰化分院勸募委員			
姓 名	代收人數	代收金額	
陳秀惠	223	70,037	
詹淑玲	108	12,000	
王詩韻	85	17,300	
王詩卿	47	10,400	
彰化分院志工			
姓 名	代收人數	代收金額	
陳月里	81	13,900	
楊美足	73	11,705	
戴淑珠	71	17,290	
顏邑倩	69	13,600	
鄧素姬	69	14,250	
黃來春	49	10,200	
劉金花	38	9,700	
彰化分院大愛義工			
姓 名	代收人數	代收金額	
陳文琴	124	16,600	
陳美利	74	10,500	
吳李美	63	8,100	
侯麗珠	55	6,200	
蘇金蟬	47	4,900	
廖金梅	30	26,900	
吳采綺	30	2,800	

楊淑娟	98	10,050	
楊守仁	94	17,000	
郭麗琴	87	5,900	
鄭德旺	86	13,850	
藍阿甜	81	9,300	
黃幸誼	79	19,350	
陳麗慈	77	10,200	
沈禧貞	63	13,860	
黃金春	59	6,000	
許素英	59	9,250	
洪玉鶯	56	4,900	
侯松巖	55	7,200	
毛文惠	53	3,350	
林玉華	52	4,850	
陳玟聿	45	13,400	
陳昭代	43	6,650	
高瑜璘	41	3,700	
洪王雪琴	40	4,500	
李雅華	39	3,600	
林武金蓬	38	5,100	
白鄭秀琴	38	3,600	
李謝美麗	38	4,300	
黃靖婷	35	6,800	
蘇麗香	34	3,500	
廖美雲	34	3,900	
陳秀梅	33	4,400	
劉盛文	33	10,600	
程建富	32	5,600	
董游秀花	31	6,200	
嚴金葉	31	7,300	
劉芳妤	30	18,200	
高雄分院自動發心			
姓 名	代收人數	代收金額	
謝春吉	132	15,750	
鄭蔡秀珠	120	12,400	
陳薇如	94	8,000	
郭昱伶	83	8,500	
洪鳳英	82	16,800	
楊基吉	65	40,775	
劉永忠	60	31,600	
林金喜	59	9,900	
蔡鳳昭	51	5,800	
楊清文	49	7,000	
李德慧	46	9,200	
吳水趁	46	5,100	
楊麗春	43	6,400	
新營分院志工			
姓 名	代收人數	代收金額	
顏麗惠	200	31,550	
朱惠芳	122	22,300	
胡銘信	113	14,700	
王綉霞	102	13,900	
沈美沁	75	8,900	
邵素月	44	7,600	
陳童貞子	43	7,800	
郭明宜	41	7,550	
楊陳月夏	38	6,400	
曾文賓	37	10,000	
吳合春	35	3,600	
黃錦梅	31	15,000	
柯詠蕙	31	5,700	
陳黃玉霞	30	8,600	
新營分院大愛義工			
姓 名	代收人數	代收金額	
楊慧靖	89	9,400	
蔡奇容	64	11,300	
余寶玉	37	6,500	
解佳靜	35	8,150	
洪美亮	34	4,600	
新營分院自動發心			
姓 名	代收人數	代收金額	
姜林碧貞	104	10,550	
沈許娥	74	4,100	
周振輝	42	36,600	
蕭 純	39	4,150	
嚴育涵	36	14,250	
黃瓊慧	30	2,400	
陳淵銘	30	3,000	
台南分院勸募委員			
姓 名	代收人數	代收金額	
吳黃秀慧	152	25,550	
蔡碧燕	143	18,700	
洪玲瑛	126	14,600	
台南分院志工			
姓 名	代收人數	代收金額	
蔡綉惠	83	10,900	
楊富湄	236	29,500	
李素娟	144	33,300	
蔡郭月春	128	67,600	
黃秋鑾	115	16,900	
郭保珠	38	3,800	
葉盈家	35	3,450	
郭美侶	30	10,500	
姚雪江	30	5,050	
台南分院自動發心			
姓 名	代收人數	代收金額	
方雪華	200	23,500	
蔡秀味	131	20,400	
葉如晏	101	10,400	
洪寶惜	82	7,900	
李欣頻	67	9,800	
蔡月惠	62	11,850	
朱李素英	53	6,100	
蔡美玉	35	4,500	
陳秀麗	34	6,100	
彰化分院勸募委員			
姓 名	代收人數	代收金額	
陳秀惠	223	70,037	
詹淑玲	108	12,000	
王詩韻	85	17,300	
王詩卿	47	10,400	
彰化分院志工			
姓 名	代收人數	代收金額	
陳月里	81	13,900	
楊美足	73	11,705	
戴淑珠	71	17,290	
顏邑倩	69	13,600	
鄧素姬	69	14,250	
黃來春	49	10,20	

彰化分院自動發心		
姓名	代收人數	代收金額
黃秀卿	122	16,129
楊文君	100	13,662
李勝彥	79	10,600
林秋霞	62	10,900
古紅桃	45	4,900
林玉梅	41	13,200
曾林玉珠	34	3,400
黃孟麗	30	4,700
賴茂雄	30	3,000
員林分院志工		
姓名	代收人數	代收金額
沈惠珍	73	6,150
劉明益	73	5,850
曾榮陸	54	16,400
蕭月鳳	35	7,772
員林分院大愛義工		
姓名	代收人數	代收金額
沈美月	66	4,800
林敬國	30	3,000
員林分院自動發心		
姓名	代收人數	代收金額
趙德靜	81	6,900
楊黃碧吾	47	5,400
邱琬棋	43	6,400
潘美秀	32	3,200
埔里分院自動發心		
姓名	代收人數	代收金額
王昭綉	92	15,050
林文達	58	16,000
台北分院勸募委員		
姓名	代收人數	代收金額
林份霞	187	131,034
葉簡玉麗	117	21,920
賴邱美	108	20,454
張文忠	84	31,600
高素鐘	71	14,600
蔡英	62	20,600
許麗華	62	12,969
林陳金蘭	51	10,500
楊春美	50	30,150
梁秀卿	45	34,821
李佩君	36	50,400
台北分院志工		
姓名	代收人數	代收金額
范春蘭	108	32,520

吳金蓮	65	21,900
陳月香	55	13,800
張林雲燕	52	17,750
何秀英	43	9,000
張文華	42	8,500
金凱瑞	40	56,300
曾韶倉	38	12,830
林秀寬	36	25,800
熊寶月	36	22,000
許淑娥	35	19,350
賴黃美雲	33	4,500
鄭湘芸	32	10,750
朱瑞菊	31	11,280
黃秀和	30	12,100
台北分院大愛義工		
姓名	代收人數	代收金額
王淑郁	134	43,610
黃秀卿	128	23,100
薛邁	65	19,400
洪明霞	54	16,173
張芮禎	50	9,400
鄭秀娟	47	12,050
吳婉容	43	4,300
洪蓬萊	37	5,500
陳鳳英	37	3,700
施秀鳳	36	9,600
黃秀玲	34	25,200
陳明珠	34	3,300
謝佩蓉	33	12,300
林明珊	30	9,000
張婉淇	30	6,500
鄭雅靜	30	5,700
台北分院自動發心		
姓名	代收人數	代收金額
王芊雅	793	142,400
蔡如雅	99	34,200
廖彥誠	83	16,300
林芬如	62	7,000
蔡素真	57	8,700
詹美娥	51	12,800
劉秋勤	47	8,000
李高宗	45	7,500
徐麗珍	38	8,900
洪麗芳	37	4,400
雷美智	35	4,000
賴正德	34	3,200
范麗玉	30	8,400

宜蘭分院志工			
姓名	代收人數	代收金額	
林正宗	149	36,100	
吳桂寶	112	38,417	
林秀戀	86	25,614	
江秀萍	53	13,120	
羅春櫻	51	10,950	
陳家榆	76	23,100	
吳淑芳	31	3,150	
宜蘭分院自動發心			
姓名	代收人數	代收金額	
唐正玲	102	9,900	
吳招勳	42	4,300	
徐逸卿	40	6,100	
屏東分院志工			
姓名	代收人數	代收金額	
孔黃美霞	173	24,600	
李美玉	141	16,300	
王美芳	140	15,900	
楊理智	122	15,800	
黃秀花	89	7,350	
林羿萱	68	6,400	
曾徐煥梅	58	16,100	
謝欣岑	56	9,750	
賴早香	46	5,200	
陳美蘭	43	6,900	
邱淑珠	30	6,200	
林志勳	40	3,050	
楊美智	34	2,800	
屏東分院大愛義工			
姓名	代收人數	代收金額	
張素娟	131	13,800	
陳彩喜	86	8,800	
鍾水蓮	64	12,700	
鍾水蓮	64	12,700	
蔡靜芳	61	7,500	
楊華圓	37	6,700	
洪有利	36	7,400	
湯秋蓉	31	5,100	
屏東分院自動發心			
姓名	代收人數	代收金額	
許碧華	33	3,600	
花蓮分院志工			
姓名	代收人數	代收金額	
陳麗華	73	10,050	
郭淑芬	24	2,900	
吳瑟嬌	14	2,700	

花蓮分院大愛義工			
姓名	代收人數	代收金額	
鍾毓珊	24	45,000	
鍾雪梅	20	4,800	
花蓮分院自動發心			
姓名	代收人數	代收金額	
江寶玲	27	2,700	
黃國豪	21	1,700	
范明德	16	1,600	
連淑寬	13	1,300	
曾招英	13	3,900	
永和分社勸募委員			
姓名	代收人數	代收金額	
許鳳	241	25,900	
永和分社志工			
姓名	代收人數	代收金額	
王徐苗琴	70	12,800	
柯秀珠	60	78,700	
吳進順	40	11,975	
永和分社大愛義工			
姓名	代收人數	代收金額	
黃敬婷	94	37,800	
王麗雲	53	5,800	
許雅惠	49	9,800	
陳小嫦	43	10,100	
台中分社勸募委員			
姓名	代收人數	代收金額	

高春滿	106	24,428
台中分社志工		
姓名	代收人數	代收金額
賴月桃	81	13,000
李淑貞	77	16,872
劉雲華	74	5,200
何玉停	64	6,000
潘鋒	63	19,600
陳金珍	59	10,600
吳夢英	54	8,300
林淑寶	53	10,966
戴翠凌	40	13,100
廖彩合	35	7,500
謝佩珊	33	7,300
台中分社大愛義工		
姓名	代收人數	代收金額
王勁文	89	20,500
姜惠美	74	28,573
吳春蘭	46	4,400
台中分社自動發心		
姓名	代收人數	代收金額
劉易珊	258	88,900
張春	140	17,000
周金採	65	18,150
簡麗容	59	8,000
周阿時	53	13,000
潘淑惠	44	3,700

戴志成	43	6,250
楊麗雲	42	4,600
麥玉英	42	83,300
陳春梅	39	4,795
張進華	38	36,600
陳梅雀	38	4,150
葉敏玲	35	4,400
吳招敏	35	6,200
賴淑亮	30	9,400

✕ - - - - - ✕



179 捐發票蓋醫院
「一起救」癌友

正德醫療
發票愛心碼
179

正德醫療發票愛心碼 179



般若畫藏-第六屆工筆畫慈善聯展

佛在《地藏經》上言：「塑畫形像，供養讚歎，其人獲福，無量無邊」……

正德佛畫班即將在**2017年12月15日**，於九鼎國際藝術中心舉辦「般若畫藏-第六屆工筆畫慈善聯展」。

12月16日14:00舉辦開幕茶會，摯誠邀請十方方法界貴賓蒞臨欣賞指教，讓為期十天的【慈善聯展】拉開了祥瑞法喜的序幕。

九鼎國際藝術中心 台北市中山區建國北路一段90號B1-1(捷運南京松江站)
電話：(02) 2516-1822 展出時間/9:00-19:00(週一至週五)·13:00-19:00(週六至週日)

認捐佛教正德醫院建院基金功德榜 (10月)

■ 建院榮譽董事 (捐款一百萬元以上) ■ 建院榮譽委員 (捐款十萬元以上) ■ 建院委員 (捐款一萬元以上)

道場機關名人贊助

《台北分院》二萬元/建源工程企業有限公司
《台中分社》五萬元/士瑩企業有限公司·一萬元/峰尚材料科技股份有限公司

建院榮譽董事 (捐款一百萬元以上)

《高雄總院》一百萬/溫偉玲 · 《台中分社》一百萬元/邱黃瓊雪 · 王戴錢

建院榮譽委員 (捐款十萬元以上)

《高雄總院》楊茉莉 · 陳明傑 · 陳歐竹西 · 李嘉貞 · 許澄河 · 許澄田 · 劉悅庭
《新營分院》楊素秋 · 吳尚峯 · 《彰化分院》蕭學任 · 王李增 · 《埔里分院》黃粘美 · 賴宣亨
賴柏翰 · 游智予 · 孫毓承 · 《屏東分院》吳鈺楠 · 黃勝聰 · 許美惠 · 許家榮 · 林秀琴
陳鍾癸妹 · 《台中分社》曾福彬

建院委員 (捐款一萬元以上)

《高雄總院》陳威村 · 葉秀慧 · 釋會峯 · 洪秀珠 · 王睿平 · 蘇琪茵 · 蘇子瑄 · 張全旺 · 許陳滿 · 黃麗貞 · 謝進順
蘇晏綾 · 曾雅雯 · 李美細 · 劉星瑀 · 王淑玲 · 呂元金 · 呂侯錦靜 · 林美月 · 陳順孝 · 孔善禾 · 莊智盛 · 施慧君
李蔡雪珠 · 蘇桓儀 · 李秀桃 · 葉蒼憲 · 林書田 · 呂宗亮 · 呂宗興 · 劉悅慈 · 《台南分院》王俊傑
王威凱 · 王勝仁 · 陳彥甫 · 《新營分院》劉吳敏 · 劉朝全周振輝 · 許志鴻 x3,5 (106,08) · 周許春美
許家駿 · 《彰化分院》蕭斐藝 · 許芸庭 · 洪佳瑀 · 吳淑娟 · 楊育祥 · 陳隆欣 · 林佳蓉 · 楊証傑
李沈素芬 · 林美志 · 蔣麗鶯 · 鄭春福閣家 · 謝煥騰 · 陳妍姍 · 謝義宏 · 謝好汝 · 楊謹鞠 · 黎煥達
林仟裕 · 李麗蘋 · 黃旭標 x1,1 · 《埔里分院》陳春花 · 黃雯琦 · 黃茂森 · 任璧蓮 · 游林勤 · 游宣峰
游琬晴 · 楊婷婷 · 游惠貞 · 游朝江 · 易靜雯 · 鄭三榮 · 劉嵩挺 · 江宗岳 · 《台北分院》三寶弟子 · 王俊明
王國為 · 王聯珠 · 左富香 · 吳志中 x2 · 吳明霞 · 吳清茂 · 吳許壽 · 吳陳瓊花 · 吳鳳珠 · 吳劉銀 x2 · 呂歡軒
李俊慶 · 李善欽 · 李綱桃 · 周秋雲 x2 · 周德煌 x2 · 林方素靜 x3 · 林王寶玉 · 林志誠 x2 · 林昱廷 · 林炳煌
林美芳 · 林家緯 · 林家穎 · 林瑞玉 x1,9 · 林寶玉 · 邱子嚴 · 康翠秀 · 張達道 x1,9 · 張輝男 · 許純 · 許琳紫
陳杰森 · 陳根在 · 陳彬 · 游王桂榮 · 黃世仁 · 黃仕傑 · 黃址綺 · 黃事明 · 黃信得 · 楊易芝 · 葉瓊鏢 · 廖梁玉瑛
趙潤敏 x2 · 劉靜蘭 · 蔡朱卿 · 鄭正光 · 鄭美嬌 · 盧俊宗 · 賴淑寬 · 賴琳忠 · 賴福齡 · 謝張滿 · 蘇品華 x9
朱芳洲 x2 · 陳家棟 · 張鴻基 · 梁建璋 · 《宜蘭分院》陳清芳 · 陳妙宜 · 陳政鵬 · 謝琬婷 · 藍婕瑪
《屏東分院》吳鈺楠 · 黃勝聰 · 《花蓮分院》黃見益 · 釋道寬 · 吳信求 · 黃參妹 · 林富子 · 《永和分社》蔡照枝
鄭秀玲 · 劉純玲 · 《台中分社》張清山 · 張以坤張家和 · 劉水 · 廖張秀枝 · 廖武郎 · 何建村 x2

認捐佛教正德醫院建院基金芳名錄 (10月)

本表礙於篇幅只刊登一千元以上捐,不便之處敬請見諒,感謝您的護持。

《台南分院》陳美雪 x3 · 陳美雪 x2 · 曾靜慈 · 《新營分院》吳銘市 x5 · 王金蓮 x5 · 郭琇茹 x2 · 蘇培儒 x1,5
張景勛 x1,2 · 群雄國術館十方大德 · 許茗嘉 · 陳耀堂 · 劉相受 · 楊秉家 · 楊証豪 · 《彰化分院》林添義 x8
民權市場十方大眾 x7,4 · 吉緣蔬食自助餐十方善心人士 x6,4 · 王包香 x5 · 簡秋雲 x5 · 簡柯滿 x5
天慈素食暨十方大德(東興店) x4,7 · 第六信用合作社花壇分社全體善心人士 x3 · 黃婕語 x2,7 · 賴乃宜 x1,6
勺一尤 · 臭臭鍋十方善心人士 x2,4 · 素緣素食十方大眾 x2,5 · 李淑蘭 x2 · 鄭劉雪 x2 · 李淑梅 x2
姚詠琪 x2 · 姚詠琢 x2 · 姚嘉良 x2 · 姚詠琳 x2 · 提早點早餐店 x1,9 · 家好黑糖刨冰專家十方善心人士 x1,9
鴻雲素食十方大眾 x1,8 · 人人素食十方善心人士 x1,7 · 羅鈺筠 x1,7 · 金益成製香廠十方大德 x1,4
草的堂養生素食十方善心人士 x1,3 · 健康蔬食暨十方大德 x1,2 · 中華素食十方善心人士 · 冰火波羅 x1,1
詹慶隆 · 詹慶豐 · 洪慧珍 · 何淑梅 · 謝宜蕙 · 徐仟嫻 · 張榮木 · 楊士賢 · 卓子鴻 · 陳頌鏞 · 天然養生素食十
方善心人士 x1,2 · 《員林分院》陳韋宏 · 陳信佑 · 《台北分院》無名氏 x6 · 無名氏(北部劃撥) x7,3 · 陳貴琳 x5,7
陳昭金 x5 · 李惠珠 x5 · 白慶仁 x · 5 · 社團法人新北市法明學佛會 x5 · 王聖富 x5 · 林李玉雪 x5 · 邱淑瑤 x5
陳喧培 x3,4 · 泓緹商行 x5 · 吳賴經蘭 x5 · 唐秋玉 x5 · 徐碧霞 x5 · 吳清基 x5 · 釋道 x5 熙 · 陳金堂 x2,5
林長青 x2,5 · 李淑惠 x2,5 李維桐 x2 · 無名氏 x2 · 林漢嫻 x2 · 陳梅英 x2 · 劉金福 x2 · 李嘉芬 x2 · 陳貴豐 x2
佛教徒 x2 · 呂芳章 x2 · 范綱耀 x2 · 陳日嬌 x2 · 王萬來 x2 · 王水龍 x2 · 劉志成 · 蔡金蓮 · 葉錦清 · 陳官俯
謝明容 · 關李阿玉 · 林金龍 · 廖金龍 · 孟繁婷 · 唐錦偉 · 唐語蓮 · 游美蓮 · 朱程新 · 陳佩蕪 · 陳淑珠 · 梁淑惠
王金芝 · 唐得勝 · 蔣淑嫻 · 黃啟偉 · 十方眾生 · 呂美麗 · 陳金德 · 戴秀蓮 · 林志勳 · 《永和分社》朱雍泉 x2
邱瓊萩

認捐愛心醫藥基金功德榜 (10月)

■ 醫藥榮譽董事 (捐款一百萬元以上) ■ 醫藥榮譽委員 (捐款十萬元以上) ■ 醫藥委員 (捐款一萬元以上)

醫藥委員 (捐款一萬元以上)

《高雄總院》無名氏 x2 · 馬紹璋 · 張志豪 · 黃韋勳 · 《新營分院》黃古秀貞 x3 · 《台北分院》陳美滿 x1,1
《台中分社》劉水 · 《永和分社》劉純玲

認捐愛心醫藥基金芳名錄 (10月)

本表礙於篇幅只刊登一千元以上捐,不便之處敬請見諒,感謝您的護持。

▲高雄總院

●一萬八千元/三民西組
●五千元/李寶香 · 黃明珠
●三仟八佰一十五元/
港香蘭藥廠股份有限公司
●三仟一佰元/林曾雀清
●三仟元/顏彤洵 · 曾治強
●二仟六佰元/康伯靖
●二仟元/藍秋菊 · 陳品奴
●一仟三百八十元/劉秀趁
●一仟一佰元/林致呈 · 林曾雀清
●一仟零四十七元/三民西組
●一仟元/林曾雀清 · 柯昭丞 · 洪國展
無名氏 · 徐子涵 · 黃宗德 · 楊順銘
戴佑文 · 李曉紅 · 張凱翔 · 張鳳珠
吳建勳 · 周宏煌 · 裴謝書

▲台南分院

●三仟元/陳貞宇 · 陳貞惠
●一仟二百元/杜天霖
●一仟元/黃彥瑄 · 郭碧容 · 黃賢元
鄭嘉榮

▲新營分院

●五仟元/許美惠 · 王金蓮
●二仟元/陳美蓮 · 黃安順 · 林桂朴
●一仟元/蕭博太 · 賴宏仁 · 賴曾桂玉

郭琇茹 · 三寶弟子 · 三寶弟子 · 郭碧娥/
黃臣永 · 劉芳琦 · 李明宗 · 陳琴

▲彰化分院

●七仟元/莊純瑤
●三仟元/陳俊宏 · 蔣淳淳
●二仟二百元/賴茂森
●一仟五百元/張純菁

▲埔里分院

●一仟元/郭靜怡 · 莊松樺 · 江宗岳
陳楊彩雲 · 陳文和

▲台北分院

●八仟元/劉見傳
●五仟八佰六十六元/花木蘭
●五仟六佰元/周美茵
●五仟元/陳美秀 · 余俊謀
●四仟元/謝承霖 · 張清山 · 詹善堯
劉子齊

●三仟元/張素玉 · 有心人
●二仟五百元/李淑惠 · 曾文燈 · 劉玉杏
●二仟四百元/李思翰
●二仟一佰元/張超影 · 傅子威 · 林芝瑩
●二仟二十元/林民山

●二仟元/王國傑 · 廖金龍 · 趙潤敏
蘇筱喻 · 劉幸靜 · 三寶弟子十方道場
龔美玉 · 釋心覺 · 王昭月

●一仟九佰元/呂劉玉蘭 · 陳有達
●一仟八佰元/黃則汐
●一仟五百元/林陳金蘭 · 郭靖瑀
●一仟四百元/許晉誠
●一仟二百元/張景炎 · 陳昱如
●一仟元/高家昕 · 陳信佑 · 陳學明
無名氏(北部劃撥) · 陳昱如 · 廖宜香
蔡如雅 · 林英作 · 白宗源 · 田嬌娥
陳張月紅 · 呂桔枯 · 高添福 · 李惠櫻
張慶芳 · 方榮基 · 曾珮璇 · 李茹嘉
張東遠 · 鍾國憲 · 三寶弟子 · 張成嘉
曾鈺捷 · 曾福成

▲宜蘭分院

●三仟元/吳福松
●二仟元/徐志偉
●一仟元/張心柔 · 林寶鳳 · 李射留

▲永和分社

●七仟元/劉純玲
●五仟五百元/朱雍泉

▲台中分社

●一仟二百元/李坤杰 · 施紀滿
●一仟元/王義發

107年度1-3月

正德埔里大佛山

朝山

(台語)

網大佛、改命運!

公告

佛言:阿彌陀佛為宇宙神通威德佛光最強大之佛,超越十方諸佛
請大家發揮愛心及慈悲心,帶至大佛朝山繞佛拜佛念佛,功德意義重大

大朝山 1月14日、2月11日、3月11日

週日

朝山功德殊勝歡迎踴躍參加!報名請洽正德各院
埔里大佛山8月1日起改為男眾道場,為不擾僧眾清修,週一至週五封山,
請勿上山。週六、日開放參訪,另平安麵不再供眾。

認捐正德各院增建改建基金功德榜 (10月)

■ 建院榮譽董事 (捐款一佰萬元以上) ■ 建院榮譽委員 (捐款十萬元以上) ■ 建院委員 (捐款一萬元以上)

建院榮譽董事 (捐款一佰萬元以上)

《屏東分院》十萬元／三寶弟子

建院委員 (捐款一萬元以上)

《台南分院》林秀鑾·王清吉·陳稚涵·《新營分院》賴宏仁·賴曾桂玉·《台北分院》孫火炎·張芳馨·陳淑琴·廖卉旋·劉懿緯 x4·《台中分社》劉水·廖張秀枝·廖武郎·《彰化分院》陳秀鑫·陳秀香·李淑蘭·沈英智

認捐正德各院增建改建基金芳名錄 (10月)

本表礙於篇幅只刊登一仟元以上捐，不便之處敬請見諒，感謝您的護持。

▲新營分院 ●一仟元／林添財	▲彰化分院 ●一仟元／李甫容	▲台北分院 ●一仟元／洪仁·吳炳昌·林玉娟·林國賢·夏瑞鳳·許銘敏
--------------------------	--------------------------	---

認捐埔里萬佛、各院千佛佛像芳名錄 (10月)

■埔里萬佛牆 (一萬) ●高雄總院／曾坤五·曾麗倚·曾陳雪花·曾淵祥·曾瓊慧·曾瓊儀·曾瓊滿·趙順治·趙吳蝶·陳趙素娥·曾國賓·曾震宗·陳金蘭·曾江南·曾張素·陳水明·陳蔡銀·張九齡·陳瑞嬌 ●台南分院／不動明王 ●彰化分院／甯紅竹·蔡郭良治 ●埔里分院／李慧芬·葉淑娟·李翠梅 ●台北分院／王聯珠·周詩安x2·林建宇·周德煌x2·莊育豐 ●永和分社／崔栢權 ●台中分社／侯彥慈	■埔里千佛 (五萬) ●高雄總院／江秀珍·陳瑞嬌 ●新營分院／洪淑華 ●埔里分院／張春竹·三寶弟子·傅夏燕 ●宜蘭分院／蔡怡琪·廖振豪 ■台北千佛 (三萬元) ●台北分院／周詩安·唐品瑜·郭碧霞x2·張清山·張凱勛·黃王蔭·張智苑·張世榮·吳銘富·張翁麗珍·謝新澄·張劉滿妹 ■台南千佛 (二萬元) ●台南分院／陳慶記·張美銀·蔡易展·蔡玟駢·尚蔡節	■宜蘭千佛 (二萬元) ●宜蘭分院／梁家璋 ■屏東千佛 (二萬元) ●屏東分院／鐘奕翔 ■新竹琉璃千佛 (三萬元) ●高雄總院／劉金蘭·王泰迪·曾秋雅 ●台北分院／周德煌·林冠儀·劉仲·余鏡·彭鳳蘭·陳品藥·劉育緯·黃羅秀連 ●花蓮分院／潘毓輝 ●彰化分院／詹奕瀚·蔣萬興·張詠瑄 ■台中千佛 (一萬元) ●台中分社／李怡良·蔡淑秀
---	--	--

認捐埔里大佛背光板芳名錄 (10月)

■背光板 (一萬) ▲台北分院 ／趙睿民	■背光板/500片 已認捐圓滿
---------------------------------------	------------------------

《常律師清涼法語》

妄念皆從欲望生，欲望斷則妄念斷，
妄念斷則執著斷，執著斷則煩惱除，
煩惱斷則智慧生，智生心悟斷生死。



認捐佛教正德電視台護法功德榜 (10月)

■ 護法榮譽董事 (捐款一佰萬元以上) ■ 護法榮譽委員 (捐款十萬元以上) ■ 護法委員 (捐款一萬元以上)

護法委員委員 (捐款一萬元以上)

《高雄總院》江宗頤·洪正義·戴芳芸·《彰化分院》釋性戒·林金美·《台北分院》士壘企業有限公司·王明美·吳秀娟·周生開 x2·周德煌·林明麗 x1.1·許碩恩·涂惠珠·《台中分社》張婷彥·賴月桃

贊助正德電視台建台及弘法基金芳名錄 (10月)

凡贊助電視弘法基金一仟元 (以上) 者，則將其姓名於節目中以跑馬燈方式播放，以資徵信，歡迎踴躍贊助!

■弘法基金／一仟元以上 ▲高雄總院 ●五仟元／三寶弟子·林志勇 ●三仟元／余素英 ●二仟四百元／朱乾文 ●一仟二百元／林龍潭 ●一仟元／陳清源 ▲台南分院 ●一仟元／三寶弟子 ▲新營分院 ●五仟元／許美惠 ●一仟五百元／蘇培儒 ▲彰化分院 ●一萬五仟元／陳政宇 ●一仟二百元／林佳雯 ●一仟元／吳明傑·張純菁·劉張罕 ▲埔里分院 ●一仟元／林孟穎·林文達·林文宏·鄒桐烟·林進芳·鄒琇娟 ▲台北分院 ●一萬元／蓮池海會居士林 ●七仟五百元／周美茵·蔡黃梨花 ●六仟元／謝承霖 ●五仟元／林陳金蘭·王錫結 ●四仟元／陳彥豪 ●三仟六百元／李淑芳 ●三仟一百元／林芝瑩 ●三仟元／單鳳·蔡富美·黃傳興·陳美滿·彭美靜·許仲言·張蘇 ●二仟元／陳有達·施陳阿淑·陳美秀·劉子齊 ●一仟七百元／張超影·黃則汐 ●一仟五百元／許博宇·彭嘉璋 ●一仟四百元／張容靜	●一仟三百元／李文盛 ●一仟二百元／陳靜富 ●一仟一百元／熊南彰·張素琴 ●一仟元／王昭月·蘇金蓮·廖常志·楊沛榮·陳香·陳高秋子·楊沛庭·十方眾生·張陳玲妹·鄭富子·鄭桂英·周美華·黃玲瑤·林淑芬 ▲桃園分院 ●二仟元／謝賢儒 ●一仟二百元／林寶瑟 ▲宜蘭分院 ●一仟元／簡桂枝·李射留 ▲台中分社 ●一仟二百元／葉富堂 ●一仟元／黃瑞宮 ▲永和分社 ●一仟元／羅月暇·朱雍泉
---	--

認捐正德慈善文教大樓建院基金功德榜 (10月)

■ 建院榮譽董事 (捐款一佰萬元以上) ■ 建院榮譽委員 (捐款十萬元以上) ■ 建院委員 (捐款一萬元以上)

建院榮譽委員 (捐款十萬元以上)

《高雄總院》何召悅

建院委員 (捐款一萬元以上)

《高雄總院》鐘苡菱·徐金貴·許盛富·許陳滿·《台北分院》范莉湘

助印善書芳名錄 (10月)

本表礙於篇幅只刊登一仟元以上捐，不便之處敬請見諒，感謝您的護持。◎助印善書·流宣法音·功德無量!

▲高雄總院 ●四仟元／江林阿娥 ●二仟元／張國龍·陳玲惠 ●一仟七百元／林曾雀清 ●一仟三百元／黃光華 ●一仟二百元／辛東興·邵勇維·蕭祥佑·江敏珠 ●一仟元／林明宗·戴佑文·黃宗德·黃坤財·黃彥博·黃珪涵·許澄河·周煜程·李明聰·許澄河·張宛騏·郭玉蘭·游我·李政綱 ▲台南分院 ●一仟二百元／曾環玉 ●一仟元／蔡秀霞 ▲新營分院 ●一仟五百元／周振輝 ●一仟一百元／張世昌 ●一仟元／黃王蔭 ▲彰化分院 ●一仟五百元／陳俊宏·林宥彤	●一仟一百元／侯麗珠 ●一仟元／柯允閣·彭貴龍 ▲埔里分院 ●一仟元／侯宥宏·侯兆謙·三寶弟子 ▲桃園分院 ●二仟三百元／台北其他收入 ▲台北分院 ●一萬元／趙潤霖·劉子齊 ●八仟元／柯雨瑞·王怡文·陳美滿·詹善堯 ●六仟元／周美茵·陳盈瑾 ●五仟元／謝金富 ●四仟元／張清山·謝承霖 ●三仟元／余俊謀 ●二仟一百元／陳俊成 ●二仟元／曾見傳·鄧郁霖·林陳金蘭·劉幸靜·無名氏 ●一仟八百元／林芝瑩 ●一仟五百元／李文盛 ●一仟四百元／傅聖崴	●一仟三百元／傅子威 ●一仟二百五十元／鄧國有 ●一仟二百元／李瑞貞 ●一仟一百元／張超影·蘇金蓮 ●一仟元／黃鈞証·林慧華·陳細銀·黃傳興·林育瑋·高慧玲·楊耀增·余季容·李思翰·張慶芳·胡金福·張容靜·陳怡芳·莊李勤·廖宜香·十方法界一切眾生·熊南彰·余麗媛 ▲宜蘭分院 ●一仟元／林東元 ▲花蓮分院 ●一仟元／楊祐寧 ▲永和分社 ●五仟元／劉純玲 ●三仟五百元／朱雍泉 ●二仟元／黃虹綿·黃虹橋 ●一仟元／羅月暇 ▲台中分社 ●一仟元／林煥章
---	---	---

認捐佛教正德愛心廚房/建房基金功德榜(10月)

■ 建房榮譽董事(捐款一佰萬元以上) ■ 建房榮譽委員(捐款十萬元以上) ■ 建房委員(捐款一萬元以上)

道場機關名人贊助

《台南分院》二萬元/夏林電子有限公司
《台北分院》五萬元/迎星企業有限公司·一萬元/士瑩企業有限公司

愛心廚房/建房榮譽委員(捐款十萬元以上)

《台北分院》林永華·傅大公·蔡國賢 ◆《桃園分院》●十萬元/三寶弟子

愛心廚房/建房委員(捐款一萬元以上)

《台南分院》謝華聰·黃秀鸞 ◆《台北分院》吳明霞·李木雄·陳成崇·陳姿穎·陳佩君·黃則汐·魏景川
《彰化分院》陳裕仁《屏東分院》黃珏娟《台中分社》溫宜玲《永和分社》劉文賢 x5·劉純玲 x1.5·羅月暇

正德愛心廚房/建房基金/每月認養貧戶芳名錄(10月)

本表礙於篇幅只刊登一仟元以上捐,不便之處敬請見諒,感謝您的護持。

愛心餐費-----

▲高雄總院

- 六仟元/王偉旭
- 五仟元/陳宏緯·陳群聰·張志豪
- 三仟元/陳均萱·黃坤南
- 二仟三百元/三寶弟子
- 二仟元/釋澄慧·潘正倫·鄭陳素敏·許佩琳
- 一仟八百元/江林阿娥
- 一仟二百元/劉淑珍
- 一仟一百五十元/黃學勇
- 一仟元/曾勝源·張泉成·謝婷卉·王崑松·楊清暉·楊伯群·王毓鴻·梁雅芬·廖娜慧·蘇晏綾·陳富禮·李勇漢·許玉樹·李李清香

▲台南分院

- 二仟元/蔡黃守·王雅棠·林妞妞
- 一仟伍佰元/陳慶記·張美銀
- 一仟二百元/陳淑貞
- 一仟元/吳美英·王雨涵·王政中·陳王玉里·蔡英美·謝水田·李淑珍·蔡玉花

▲新營分院

- 一仟元/黃松彬·許美雲·洪愷瑄

▲桃園分院

- 三仟元/三寶弟子
- 二仟元/漢城興業有限公司
- 一仟元/姜淑蓮

▲台北分院

- 六仟元/張翠芬
- 伍仟元/功有企業有限公司·黃傳興·林陳金蘭
- 四仟五百元/彭嘉瑜

●三仟元/詹善堯·陳美滿·邱秀英

- 徐碧霞·李思翰·周美茵
- 二仟九佰元/張超影
- 二仟五百二十元/葉雪銀
- 二仟五百元/林育瑋
- 二仟四百元/呂劉玉蘭
- 二仟三百元/林芝菱
- 二仟二百元/張景炎
- 二仟一百元/蘇金蓮
- 二仟元/蔡陳綉鳳·陳師姐·郭武雄·洪鳳珠·陳美秀·蔡潔貞·三寶弟子·吳麗玲·邱春花
- 一仟七百元/張素琴
- 一仟五百元/姚天珠·蘇金塗·賴大一
- 一仟三百元/陳有達·熊南彰
- 一仟二百元/張介鏗·李淑芳·連美雲

▲宜蘭分院

- 二仟五百元/施萬益·吳志峯
- 一仟元/陳聖文·陶坤信·林寶鳳·鄭天德·吳進德·李射留·黃素娥·尤昭明

▲永和分社

- 六仟元/曾文滔
- 一仟元/朱雍榮

建房基金-----

▲台中分社

- 三仟元/曾炫揚吳信儀
- 二仟元/柯陳秀鳳·柯滿堂
- 一仟元/陳張秀絨·袁美黃·張瑞和·張啟輝

愛心廚房認養貧戶(10月)--

▲台南分院

- 一仟元/張敏花

▲新營分院

- 一仟元/陳慶璋·洪愷瑄

▲桃園分院

- 二仟元/謝賢儒
- 一仟元/王光美

▲台北分院

- 三仟元/楊宗雄·蔡富美
- 二仟元/馮鶴森·王彩鷹·郭欽鑑
- 一仟元/林致丞·楊悅華·陳佳汝·黃評儀·連永龍·陳美芳·楊冠華·李維喻·許淑英·吳淑美·廖常恩·廖常志·林玉貞·黃佳彬

▲屏東分院

- 一仟元正/楊順達·饒家寧

▲永和分社

- 一仟元/楊雲先·湯秀菊

▲台中分社

- 一仟元/溫宜純·溫林彩雲·信統電機·林徐炎香·林劉淑容



籌募【台中佛教正德醫院】建院基金

發起一人一萬建院運動啟事

台灣首家安寧照護醫院工程業已動工興建

為落實真正的慈善精神,得以長期永續經營,利益眾生,
祈請十方大德,踴躍護持,共同成就。

護持方式1. 萬人一人一萬/建院委員

* 認捐建院基金一萬元者,可分10期(每月1期)。

- ◎贈送開山和尚加持之琉璃黃金觀音吉祥金牌禮盒一組。(圖一)
- ◎可申請助念、作七服務(限本人)。

護持方式2. 千人一人十萬/建院榮譽委員

* 認捐建院基金十萬元者,可分20期(每月1期)。

- ◎贈送開山和尚加持之琉璃黃金觀音吉祥金牌禮盒一組。
- ◎可申請免費於埔里大佛山安奉祖先牌位。
- ◎可申請助念、公祭、作七服務。(限本人)

(圖一)「琉璃黃金觀音吉祥金牌」精美禮盒:

琉璃黃金打造,質地精美。和尚加持,逢年過節饋贈親友,
體面實用,佩戴身上或掛置車內,可保平安,易得貴人助。



(圖一)

護持方式3. 認捐壹佰萬元/建院榮譽董事

* 認捐方式:認捐建院基金100萬元者,可分100期
(每月捐繳1萬元)。



· 琉璃佛像

- ◎贈送琉璃佛像。(如右圖)
- ◎可申請助念、公祭及作七服務。
- ◎可免費安立一年消災祿位。(限本人)
- ◎免費於埔里大佛山安奉祖先牌位。

※發心護持請洽正德全國各院社或利用本刊內頁地址頁下方捐款方式。

凡認捐金額達1萬元以上者,日後將雕刻名字於功德碑上,以資徵信紀念。

播放頻道系統如下：

有線頻道



網路直播

MOD

中華電信

頻道 704

109

精采內容，歡迎準時收看

◎ 正德電視網路直播 <http://tv.chengte.org.tw/live.html>

◎ 有線電視播出頻道全國各縣市，不含花東縣市及離島地區。

廣告託播方式 正德電視台提供各佛寺及慈善團體，法會、活動宣傳平台，歡迎多加利用！

節目贊助方式 免付費專線：0800-559933 正德台北分院

- 凡公司、商店及個人贊助一萬元（以上）者，則將其姓名、公司實號於一天早、中、午、晚，四個節目末露出，以提升企業形象，拋磚引玉，功德無量！
- 凡贊助電視弘法基金一仟元（以上）者，則將其姓名於節目中以跑馬燈方式播放，以資徵信，歡迎踴躍贊助！

※若無法收看本台節目，請洽系統業者或安裝機上盒。

正德電視 正德電視台 護法委員 護法會員 申請表

編號：_____ 姓名：_____ 填表日期：_____年_____月_____日

身分證字號	生日	年	月	日
電話	手機			
住址	E-mail			

- | | |
|---|--|
| <input type="checkbox"/> 護法委員
(認捐弘法基金一萬元者) | <input type="checkbox"/> 一次繳清； <input type="checkbox"/> 分10期/每期一仟元 <input type="checkbox"/> 分20期/每期五百元； <input type="checkbox"/> 分_____期/每期_____元
(*凡認捐圓滿者即贈「琉璃黃金觀音吉祥金牌」精美禮盒結緣。)(限一次繳清及分10期者)
(可於正德電視台每天四個節目時段後，刊登贊助者芳名) |
| <input type="checkbox"/> 護法榮譽會員 | 每月認捐弘法基金/一仟元者： <input type="checkbox"/> 月繳 <input type="checkbox"/> 半年繳 <input type="checkbox"/> 年繳
(可於正德電視台一天中四個節目中，以跑馬燈方式刊登姓名) |
| <input type="checkbox"/> 護法榮譽董事 | 認捐弘法基金/一佰萬元者： <input type="checkbox"/> 一次繳清； <input type="checkbox"/> 分100期/每期一萬元
(可於正德電視台一天中四個節目中，以跑馬燈方式刊登姓名) |
| <input type="checkbox"/> 護法會員 | 每月認捐弘法基金/一佰元者： <input type="checkbox"/> 月繳 <input type="checkbox"/> 半年繳 <input type="checkbox"/> 年繳
(新加會員可於正德電視台一天中四個節目中，以跑馬燈方式刊登姓名) |

千佛

認捐啟事

正德各院佛像認捐表

號	認捐項目	尚餘數量	認捐每尊金額(元)	院別	備註
01	浮雕萬佛(安金)	5,701	10,000	大佛山	萬佛座下立功德芳名
02	阿彌陀佛(安金)	500	50,000	大佛山	功德碑刻名紀念
03	阿彌陀佛(安金)	10	20,000	宜蘭分院	千佛座前立功德芳名
04	阿彌陀佛(安金)	19	30,000	台北分院	千佛座前立功德芳名
05	阿彌陀佛(琉璃)	500	30,000	新竹分院	千佛座前立功德芳名
06	浮雕佛像(安金)	150	10,000	台中分社	千佛座前立功德芳名
07	阿彌陀佛(安金)	421	20,000	彰化分院	千佛座前立功德芳名
08	阿彌陀佛(安金)	837	20,000	員林分院	千佛座前立功德芳名
09	阿彌陀佛(安金)	0	20,000	新營分院	千佛座前立功德芳名
10	阿彌陀佛(安金)	579	20,000	台南分院	千佛座前立功德芳名
11	阿彌陀佛(安金)	130	20,000	屏東分院	千佛座前立功德芳名
12	阿彌陀佛(安金)	300	20,000	花蓮文教大樓	千佛座前立功德芳名

捐造佛像十功德-- 土地豐壤·家宅永安·先亡生天·現存益壽·所求遂意·無水火災·虛耗辟除·杜絕惡夢·出入神護·多遇聖因。

認捐佛像，長年佛光注照，得智慧平安吉祥之福報
歡迎踴躍認捐，請洽正德全國各院社。

正德電視 佛教 正德電視台

有線頻道 109
▲全國

MOD 中華電信 頻道 704 網路直播

成佛的第一步
(英文開示)



播出日期：106年12月02日

播出時間

- 上午 11:00 ~ 12:00 (首播)
- 下午 17:00 ~ 18:00 (重播)
- 晚上 23:00 ~ 00:00 (重播)
- 凌晨 05:00 ~ 06:00 (重播)

出家功德不可思議



播出日期：106年11月19日

播出時間

- 上午 09:00 ~ 10:00 (首播)
- 下午 15:00 ~ 16:00 (重播)
- 晚上 21:00 ~ 22:00 (重播)
- 凌晨 03:00 ~ 04:00 (重播)

佛教正德醫院

正德首家安寧緩和照護醫院

佛教正德醫院近期施工概況

工程地點：台中市南屯區益昌五街91號 (04) 2382-8199



▲ B1FL版鋼筋綁紮



▲ B1F外牆鋼筋綁紮



▲ 結構技師查驗鋼筋

▼ B1F柱筋綁紮



▲ B1F外牆鋼筋組模



請大家發揮愛心，一起來關心！

請發心護持，功德無量！

本工程施工經費龐大，敬請發心護持，共同成就。



高雄慈善文教大樓近期施工概況



請發心護持，功德無量！



▲ 拋空石英磚地面施作完成



▲ 後面左邊水溝道完成



▲ 文教大樓正面外觀



▲ 地下室車道完成



本工程施工經費龐大，敬請發心護持，共同成就。

正德將於新竹設立分院 發起一人一萬蓋建新竹分院建院基金啟事

【捐助方式】

萬人一人萬元	1人1萬，可分10期繳納(可刻名留念，贈送琉璃觀音吉祥金牌一組)
千人一人拾萬元	1人10萬，可分10期繳納 (可刻名留念，贈送埔里祖先牌位1位及琉璃觀音吉祥金牌一組)
百人一人佰萬元	1人100萬，可分100期繳納 (可刻名留念，贈送埔里祖先牌位2位及琉璃觀音吉祥金牌一組)
百萬人一人一仟	1人1000元，一次繳納(可贈送市價三百元能量管一支)

正德【新竹分院】各項設施認捐表

編號	品名	數量	單價	認捐數量	編號	品名	數量	單價	認捐數量
01	<input type="checkbox"/> 西方三聖像	3尊	@300,000	已圓滿	18	<input type="checkbox"/> 音響設備	1組	200,000	已圓滿
02	<input type="checkbox"/> 1樓阿彌陀佛聖像	1尊	50,000		19	<input type="checkbox"/> 監視器	1台	100,000	
03	<input type="checkbox"/> 1樓觀世音菩薩聖像	1尊	200,000	已圓滿	20	<input type="checkbox"/> 愛心廚房設備	1組	120,000	
04	<input type="checkbox"/> 2、3樓觀世音菩薩聖像	2尊	@50,000	已圓滿	21	<input type="checkbox"/> 圖書櫃	2座	@100,000	
05	<input type="checkbox"/> 3樓地藏菩薩聖像	1尊	50,000	已圓滿	22	<input type="checkbox"/> 電腦	3組	@25,000	
06	<input type="checkbox"/> 伽藍菩薩聖像	1尊	100,000	已圓滿	23	<input type="checkbox"/> 辦公桌椅	3張	@10,000	
07	<input type="checkbox"/> 韋陀菩薩聖像	1尊	100,000	已圓滿	24	<input type="checkbox"/> 方型拜墊	150組	@400	藍素娥x1
08	<input type="checkbox"/> 千佛櫃	1座	300,000	賴晉柱x1	25	<input type="checkbox"/> 飲水機	5台	@25,000	陳昱鈞x1
09	<input type="checkbox"/> 千佛琉璃佛像(如上圖)	500尊	@30,000		26	<input type="checkbox"/> 茶藝館桌椅	6組	@100,000	
10	<input type="checkbox"/> 光明燈座	2座	@200,000		27	<input type="checkbox"/> 變頻冷氣	12台	@50,000	
11	<input type="checkbox"/> 佛龕	1座	100,000		28	<input type="checkbox"/> 愛心餐廳桌椅	20組	@6,000	羅麗蓮、陳明弘x1
12	<input type="checkbox"/> 佛桌(上下桌)	2組	200,000		29	<input type="checkbox"/> 大冰箱	2輛	@40,000	
13	<input type="checkbox"/> 木魚	1個	200,000		30	<input type="checkbox"/> 五人座車公務車	1輛	600,000	
14	<input type="checkbox"/> 磬	1個	200,000		31	<input type="checkbox"/> 七人座車助念車	1台	950,000	
15	<input type="checkbox"/> 佛前燈	3組	@20,000	陳慧宏、陳慧心x1	32	<input type="checkbox"/> 建院基金	每人	10,000	
16	<input type="checkbox"/> 貴賓室原木桌椅	1組	200,000		33	<input type="checkbox"/> 洗衣機	1台	20,000	
17	<input type="checkbox"/> 各樓電視	5台	@20,000	陳佳汝x1	34	<input type="checkbox"/> 電梯	1台	1,000,000	

※ 以上認捐項目除佛像外，凡超過 10 萬元以上者，送埔里永久牌位；
1 萬元以上贈送琉璃觀音吉祥金牌結緣。

欲發心捐助者可至各縣市正德佛堂分院登記或劃撥及銀行轉帳捐款。

戶名：財團法人正德社會福利慈善基金會 郵局劃撥帳號：41921869
銀行匯款或ATM轉帳：台灣土地銀行 青年分行 銀行代號：005 帳號：038005170882

※ 凡各項認捐前一百名認捐者，即贈送極為珍貴 開山和尚的正能量簽名貼2張。



· 新竹分院外觀



花蓮文教大樓近期施工概況

工程地點：花蓮市民享地段1246號

請發心護持，功德無量！

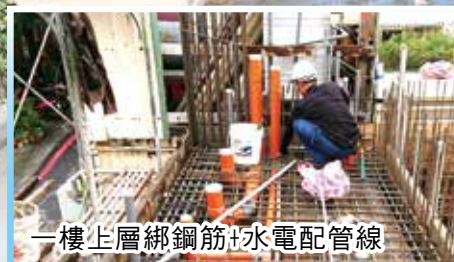

一樓上層綁鋼筋+水電配管線



一樓往上延伸鋼筋+板模固定



一樓往上延伸鋼筋+板模固定



地面一樓綁鋼筋+灌漿

正德【花蓮文教大樓】各項設施認捐表

編號	品名	數量	單價	認捐數量	編號	品名	數量	單價	認捐數量
01	<input type="checkbox"/> 西方三聖像	3尊	@300,000		16	<input type="checkbox"/> 音響設備	1組	200,000	
02	<input type="checkbox"/> 1樓觀世音菩薩聖像	1尊	200,000		17	<input type="checkbox"/> 監視器	1台	100,000	
03	<input type="checkbox"/> 2樓觀世音菩薩聖像	1尊	50,000		18	<input type="checkbox"/> 電梯	1座	1,200,000	
04	<input type="checkbox"/> 2樓地藏菩薩聖像	1尊	50,000		19	<input type="checkbox"/> 圖書櫃	2座	@100,000	
05	<input type="checkbox"/> 伽藍菩薩聖像	1尊	100,000	柯詠蕙x1	20	<input type="checkbox"/> 電腦	3組	@25,000	
06	<input type="checkbox"/> 韋陀菩薩聖像	1尊	100,000		21	<input type="checkbox"/> 辦公桌椅	4張	@10,000	
07	<input type="checkbox"/> 千佛櫃	1座	300,000		22	<input type="checkbox"/> 方型拜墊	100組	@400	
08	<input type="checkbox"/> 千佛佛像	300尊	@30,000		23	<input type="checkbox"/> 飲水機	5台	@25,000	
09	<input type="checkbox"/> 佛龕	1座	100,000		24	<input type="checkbox"/> 茶藝館桌椅	6組	@100,000	
10	<input type="checkbox"/> 佛桌(上下桌)	1組	200,000		25	<input type="checkbox"/> 變頻冷氣	12台	@50,000	
11	<input type="checkbox"/> 木魚	1個	200,000		26	<input type="checkbox"/> 洗衣機	2台	@20,000	
12	<input type="checkbox"/> 磬	1個	200,000		27	<input type="checkbox"/> 大冰箱	2台	@40,000	
13	<input type="checkbox"/> 佛前燈	3組	@20,000		28	<input type="checkbox"/> 五人座車公務車	1輛	600,000	
14	<input type="checkbox"/> 貴賓室原木桌椅	1組	200,000		29	<input type="checkbox"/> 建院基金	每人	10,000	
15	<input type="checkbox"/> 各樓電視	5台	@20,000		30	<input type="checkbox"/> 咖啡機	1台	100,000	

※ 以上認捐項目除佛像外，凡超過 10 萬元以上者，送埔里永久牌位；1 萬元以上贈送琉璃觀音吉祥金牌結緣。

籌募全國廣設『正德愛心廚房』救濟饑民之基金

啟建

三昧水懺

暨 超拔法會

107年

1月25至27日，晚上7:30 / 28日，下午3:00超拔

法會時間表		
日期	時間	內容
1月25日 (星期四)	晚上 7:30	· 灑淨 · 慈悲三昧水懺(上卷)
1月26日 (星期五)		· 慈悲三昧水懺(中卷)
1月27日 (星期六)		· 慈悲三昧水懺(下卷)
1月28日 (星期日)	下午 3:00	· 超拔

法會地點

全國八院同步舉行：高雄、台南、新營、彰化、台中、台北、宜蘭、花蓮

禮懺功德利益

(一) 消除累世冤業 (二) 病痛消除 (三) 增長福慧
(四) 破無明障 (五) 亡靈超升 (六) 消災解厄
(七) 運途亨通 (八) 諸事吉祥

●參加禮懺及超拔法會者請提早進入法壇。

◎欲參加三昧水懺法會者請提早登記，俾便列長生祿位、消災文疏，歡迎十方善信踴躍參加，同霑法益。 ※各功德項目及點燈、打齋，請洽各院會計。

■ 劃撥帳號：42150839 戶名：正德佛堂

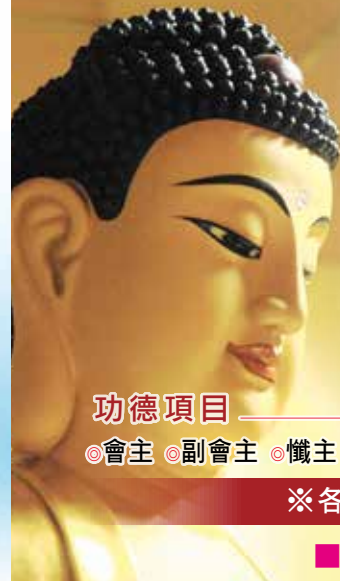

慶祝 阿彌陀佛聖誕

正德全國各院 舉辦消災祈福法會

國曆

12月31日(日) 上午 9:00

下午 2 點皈依

功德項目

◎會主 ◎副會主 ◎懺主 ◎副懺主 ◎福主 ◎祿主 ◎壽主 ◎如意主 ◎吉祥主 ◎平安主 ◎功德主

※各功德項目及點燈、打齋，請洽各院會計。

■ 劃撥帳號：42150839 戶名：正德佛堂

新春 918

正德埔里大佛山
祈福點燈之旅

新春開放期間
大年初一至初五
上午8:30至17:00



新春見佛大吉大利
歡迎前來禮佛、供花
供燈、祈福

聯絡電話：(049)2930-923

徵

新春期間服務義工：大年初一至初五，可掛單。意者請洽正德各院社報名！



吉祥如意

正德佛堂 禮拜千佛法會

禮拜千佛，一年只在春節舉辦一次，可消無量業障重罪，得智慧辯才，得生佛國，壽命無量，功德殊勝，機緣難逢，歡迎闔家蒞臨，共霑法喜！

禮拜千佛 大年初一 ~ 初三

國曆 107年2月16日 至 2月18日
上午9:00-12:00；每日下午2:00 皈依

法會地點：高雄總院及新營、台南、彰化、台北、宜蘭分院

新春
戊戌年
點燈

光明燈

生肖屬狗、龍、牛、羊、雞 犯太歲者，
明年可點全年度光明燈，以保平安。

福慧燈

農曆正月初一至十五 ●宮燈點十五天

點燈供佛

農曆正月初一至初三(禮拜千佛法會)
●小酥油燈點三天 ●大酥油燈柱點三天

功德項目

◎會主 ◎懺主 ◎福主 ◎壽主 ◎吉祥主 ◎功德主
◎副會主 ◎副懺主 ◎祿主 ◎喜主 ◎如意主 ◎平安主

打齋項目

◎護法齋 ◎上堂齋 ◎吉祥齋 ◎如意齋 ◎羅漢齋 ◎平安齋

籌募全國廣設『正德愛心廚房』救濟饑民之基金

啟建

冬至超拔 暨

三昧水懺

法會

本次法會功德金悉數轉為『佛教正德醫院、正德愛心廚房』建院建房基金。願大家發揮大愛大悲心，長期共同參與濟貧救饑志業，你我共成菩薩道，成就五福田（健康、長壽、富貴、好名、善終）！

參加法會既可禮懺消災又可植世間最大福田，敬請把握機緣，參加禮佛拜懺，功德無量！

院別	三昧水懺法會時間	冬至超拔法會時間
<input type="checkbox"/> 台南	11月23-25日 晚上7:30	11月26日 下午3:00
<input type="checkbox"/> 宜蘭 <input type="checkbox"/> 彰化	11月30-12月02日 晚上7:30	12月03日 下午3:00
<input type="checkbox"/> 新營 <input type="checkbox"/> 花蓮	12月07-12月09日 晚上7:30	12月10日 下午3:00
<input type="checkbox"/> 高雄 <input type="checkbox"/> 台北	12月14-16日 晚上7:30	12月17日 下午3:00
<input type="checkbox"/> 埔里大佛山 · 12月24日 下午2:00 冬至超拔法會		

◎ 禮懺功德

- (一) 消除累世冤業。
- (二) 病痛消除。
- (三) 增長福慧。
- (四) 破無明障。
- (五) 亡靈超升。
- (六) 消災解厄。
- (七) 運途亨通。
- (八) 諸事吉祥。

◎參加超拔法會者，請於下午2:30進入壇場

功德項目	功德項目	功德項目
總會主	副懺主	喜主
會主	福主	吉祥主
副會主	祿主	如意主
懺主	壽主	功德主
◎凡參加喜主以上者，可全家消災、超薦冤親債主或歷代祖先。		
◎凡參加吉祥主以上者，可全家消災或超度（大牌位）		

◎欲參加法會者請提早登記，俾便列長生祿位、消災文疏。

■劃撥帳號：42150839 戶名：正德佛堂

■加入正德LINE好友 ID搜尋：@mkk692s

國內郵資已付
鳳山郵局
 許可證第二六一號
 雜誌
贈閱



◎若重覆收件、漏收、地址變更。

請逕洽各院修正或E-mail告知。cthci01@gmail.com

發行處：慈音雜誌社 地址：高雄市鳥松區大華村本館路四十四之八號
行政院新聞局出版局版台省誌字第572號 中華郵政南字第907號執照登記為雜誌交寄