



◎封面故事

107/2/25 正德(苗栗)愛心廚房開幕

◎本期精彩內容

- 正德佛堂超度法會，眾亡靈與大眾齊聽開山和尚開示
- 正德志工大會志義工心得分享

◎菩薩感應事蹟

- 超拔功德不可思議



手機掃描
加入正德官網

揭幕貴賓自左起：青苗里郭賓宏里長、苗栗市長邱炳坤、潭陽企業林月娥總裁、演音法師、苗栗縣副縣長郭桂菊、立委徐志榮秘書楊金福、縣政府社會處秘書謝乾祥

正德全球資訊網 www.chengte.org.tw
 慈音雜誌電子報 blog.roodo.com/cthci/
 常律法師 FB www.facebook.com/MasterChangLyu
 正德官方 FB www.facebook.com/chengte1986



財團法人正德社會福利慈善基金會
 財團法人正德癌症醫療基金會
 財團法人正德文教傳播基金會
 內政部評定全國級優良基金會

正德電視 <https://www.youtube.com/c/chengteTV>

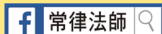

歡迎加入正德癌症醫療基金會長期愛心醫藥會員，發揮您的愛心，讓千萬人受惠。
 蓋醫院救病友，醫療愛心碼179；濟貧弱解饑餐，社福愛心碼923

人像一台垃圾車

人像一台垃圾車，每天拖著憤怒、不滿、挫折的垃圾到處跑，隨時將垃圾倒給家人、親友、鄰居、同事及不認識的人。

我們應該感恩對我們好的人，善待對我們不好的人。隨時揮揮手，給他們一個微笑喜悅，就可減少很多的紛爭、憤怒、不滿。

台灣全國各地區有房子可住，無三餐可吃的貧戶老人越來越多，問題嚴重

和尚於全國各地廣設愛心廚房後，才發現台灣各地區有房子可住，卻無錢吃飯或三餐不繼的人數很多，因個人或家人罹患重病、癌症、洗腎、職災、殘障及被子女拋棄的老人因無法工作而長年失業，變成有房子可住，卻無有收入之困境，長期靠著微薄救濟金辛苦度日。

正德於全國各地廣設愛心廚房後，經訪談各地愛心廚房之食客，才知這個社會問題極為嚴重，政府社會都不知道，和尚自開設愛心廚房後，才知台灣各地區有房子可以住，沒有錢吃飯或三餐不繼的人數越來越多。

依政府規定只要有財產房子，就不列入貧戶，造成這些有房子可住之貧戶或老人，長期無法獲得政府長期補助，就轉向民間慈善單位求助，但救濟金額微薄，造成三餐不繼情況嚴重。

依審計部統計，每月收入兩萬元以下的低收入戶，竟然達到一百萬戶以上，且人數年年增加，台灣窮人越來越多，正德能在各地開設愛心廚房，就近實際救濟各地貧戶饑苦，才能解決這個嚴重的社會問題，政府不救，正德要帶領廣大愛心人士來自救。

所以和尚發願欲於全國廣設108家愛心廚房，於各地救助貧戶之饑苦，但是要蓋108家，光一個月的開銷要1500萬元，我不知這經費要從哪裡來支付，依正德目前收入，只能開設維持30家之支出，無法繼續開設至108家。

對和尚而言，是令我非常難過的一件大事，明知台灣各地區有如此多數有房子可住，卻三餐不濟之貧戶老人，政府卻無法救助，而正德愛心廚房是最直接能深入到各地區，每天提供這些有房子可住，無錢可吃飯的貧戶老人及遊民，可就近至正德愛心廚房用餐吃飯，徹底有效地救助各地貧戶家庭之饑苦，這才是台灣目前社會一件最迫切實際之救濟慈善工作。

老和尚我也不知道如何去廣救全國484地區這麼多的貧戶、遊民、殘障、獨居老人之饑苦，請大家與和尚共同發揮愛心來解決這個社會嚴重問題，以救度更多眾生脫離饑苦，功德無量！

正德新春祝福系列活動



▲開山和尚新春期間至各分會走春，慈悲普照，分會成員莫不法喜。



▲勸募座談會·開山和尚與志工結緣吉祥掛飾。



▲新春勸募聯誼座談，相互祝福，期勉彼此道業更精進。



▲元宵節安奉光明燈上燈祈福活動，配合應景猜燈謎，吃元宵，好不熱鬧。

新營分院



▲六甲市場勸募，善書發送。



屏東分院



▲公園善書發送及愛心勸募。



▲內湖分會·善書發送及愛心勸募。



台北分院

高雄總院



▲三民西區分會·跳蚤市場義賣。



▲三民東區分會·蓮池潭發善書及愛心勸募。



▲三民東區分會·陽明市場發善書及愛心勸募。



▲仁武分會·旗山老街發善書及愛心勸募。



▲鳳山分會·五甲凱旋市場義賣。

朝山、淨山~心靈淨化

禮敬大佛淨身心；朝山功德殊勝行



正德慈善基金會 · 正德癌症醫療基金會
正德文教傳播基金會附設正德公益電視台
本基金會榮獲內政部評定為全國性優等基金會

正德網站：www.chengte.org.tw e-mail:cthci01@gmail.com

佛教正德慈善中西醫機構 · 正德西方蓮社 · 正德佛堂

| | |
|----------------------------------|--------------------------------------|
| 正德旗山(中西)醫院／高雄市旗山區中華路618號 | 電話：(07)662-2391 |
| 正德僧伽中醫診所／高雄市鳥松區本館路44-5號 | 電話：(07)379-0288 |
| 正德台北中醫診所／台北市大同區民權西路125號 | 電話：(02)2593-3658 |
| 高雄總院／高雄市鳥松區本館路44-8號(澄清湖前500公尺右轉) | 電話：(07)370-3456 傳真：(07)379-0532 |
| 新營分院／台南市新營區民族路186號 | 電話：(06)635-5819 傳真：(06)633-6664 |
| 台南分院／台南市中西區民生路二段181號 | 電話：(06)222-8611 傳真：(06)222-9822 |
| 彰化分院／彰化市民生南路56號 | 電話：(04)727-0006 傳真：(04)725-9407 |
| 員林分院／彰化縣員林市林森路139號 | 電話：(04)833-5600 傳真：(04)833-5601 |
| 苗栗分院／苗栗市新都街27號 | 電話：(037)558-338 |
| 桃園分院／桃園市中壢區大同路12號 | 電話：(03)422-1158 傳真：(03)422-1148 |
| 新竹分院／新竹縣竹北市光明九路113號 | 電話：(03)558-8008 傳真：(03)558-8738 |
| 台北分院／台北市大同區民權西路125號(承德路口) | 電話：(02)2593-3658 傳真：(02)2597-7281 |
| 宜蘭分院／宜蘭縣羅東鎮建民街32號 | 電話：(03)961-7617 傳真：(03)961-7529 |
| 花蓮分院／花蓮市尚志路5號 | 電話：(03)834-3188 傳真：(03)832-5637 |
| 屏東分院／屏東市公園西路107號 | 電話：(08)734-6749 傳真：(08)734-6753 |
| 台中分社／台中市東區建德街243號 | 電話：(04)2215-1545 傳真：(04)2215-1547 |
| 永和分社／新北市永和區秀朗路一段50號 | 電話：(02)2232-7799 傳真：(02)2927-3377 |
| 埔里大佛山／南投縣埔里鎮福興路110巷105號 | 電話：(049)293-0923 傳真：(049)293-0711 |
| 加拿大分會／電話：(604)255-3113 | 澳洲分會／電話：(613)974-89895 |

護持正德 請多加利用下列捐款方式

1. 就近至正德全國各地分支機構繳費
2. 由本會勸募委員及代理委員服務收費
3. 信用卡定期扣款(每月授權扣款)
4. 銀行或郵局定期轉帳(存簿每月定期扣款)
5. 郵局劃撥(內附郵局劃撥單歡迎利用)
6. 正德網站刷卡：www.chengte.org.tw
7. 銀行匯款：台灣土地銀行 青年分行 銀行代號：005 帳號：038005219989(醫療)

若有其它捐款問題，請參閱本刊夾頁或洽正德全國各地分支機構

認養貧戶活動

活動

每月認養一仟元，即可提供一位貧戶一個月的飲食
請發揮愛心，讓社會更溫馨



正德全國各地愛心廚房訪談食客中，發現好幾位貧戶全家竟然有一餐沒一餐，而且疾病纏身，情況甚為可憐，期能長期提供貧戶全家用餐，正德發動認養貧戶活動，呼籲全國社會人士發揮同胞愛，踴躍認養，免除貧戶全家飢餓之苦，福報無量。

認養辦法：

1. 每月認養一位以上者，每年可獲得一支能量管及和尚珍貴簽名貼2張。
2. 每月認養五位以上者，每年可獲得二支能量管及和尚簽名貼2張。
3. 每月認養十位以上者，每年可獲得吉祥平安金牌一組及和尚簽名貼2張。

● 欲發心捐助者可至各縣市正德佛堂分院登記或劃撥及銀行轉帳捐款。

戶名：財團法人正德社會福利慈善基金會 郵局劃撥帳號：41921869
銀行匯款或ATM轉帳：台灣土地銀行 青年分行 銀行代號：005 帳號：038005170882
正德社會福利慈善基金會愛心勸募核准文號 衛部教字第1061361258號



財團法人 正德社會福利慈善基金會 正德愛心廚房認養貧戶申請表

編號：_____ 姓名：_____ 填表日期：_____年_____月_____日

| | | | | | |
|-------|---|----|---|---|--|
| 身分證字號 | 生日 | 年 | 月 | 日 | E-mail |
| 住 址 | 電話 | 手機 | | | |
| 認養貧戶 | <input type="checkbox"/> 認養1位貧戶 <input type="checkbox"/> 認養5位貧戶 <input type="checkbox"/> 認養10位貧戶 <input type="checkbox"/> 其它_____位貧戶 | | | | |
| 繳費方式 | 定期繳費方式： <input type="checkbox"/> 月繳 <input type="checkbox"/> 季繳 <input type="checkbox"/> 半年繳 <input type="checkbox"/> 年繳 <input type="checkbox"/> 其它_____ | | | | 索閱慈音雜誌： |
| | 定期扣款方式： <input type="checkbox"/> 現場 <input type="checkbox"/> 劃撥 <input type="checkbox"/> 信用卡扣款 <input type="checkbox"/> 郵局轉帳 <input type="checkbox"/> 志工代收_____ | | | | <input type="checkbox"/> 已贈閱 <input type="checkbox"/> 索閱雜誌 |

*詳情請洽正德全國各院社

正德全球資訊網 www.chengte.org.ctw



正德愛心廚房太感動人心

濟貧解饑、關懷弱勢、吃出健康

免費提供弱勢族群用餐，倡導素食護生觀念，意義非凡！

請大家發心加入愛心廚房會員或建房委員，共襄善舉
廣濟全國各地貧困民眾飲食，福德無量



正德全國愛心廚房 (未來將於全國各地陸續成立，請踴躍提供設置地點)

| 序號 | 愛 心 廚 房 | 地 址 | 聯 絡 電 話 |
|----|------------------|------------------|----------------|
| 1 | 員林分院附設愛心廚房 | 彰化縣員林市林森路139號 | (04) 833-5600 |
| 2 | 宜蘭分院附設(羅東)愛心廚房 | 宜蘭縣羅東鎮忠孝路117號 | (03) 9566-599 |
| 3 | 彰化分院附設愛心廚房 | 彰化市民生南路56號 | (04) 727-0006 |
| 4 | 屏東分院附設愛心廚房 | 屏東市和平路477號 | (08) 733-1158 |
| 5 | 台南分院附設愛心廚房 | 台南市中西區民生路二段181號 | (06) 222-8611 |
| 6 | 高雄總院附設(鳳山)愛心廚房 | 高雄市鳳山區光遠路74號 | (07) 740-5858 |
| 7 | 花蓮分院附設愛心廚房 | 花蓮市進豐街71號 | (03) 833-1103 |
| 8 | 台北分院附設(三重)愛心廚房 | 新北市三重區自強路2段41號 | (02) 8978-9178 |
| 9 | 新營分院附設愛心廚房 | 台南市新營區中山路142-2號 | (06) 633-6768 |
| 10 | 彰化分院附設(溪湖)愛心廚房 | 彰化縣溪湖鎮員鹿路3段155號 | (04) 885-8028 |
| 11 | 桃園分院附設(中壢)愛心廚房 | 桃園市中壢區大同路12號 | (03) 422-1158 |
| 12 | 台南分院附設(永康)愛心廚房 | 台南市永康區中華路772號 | (06) 302-5600 |
| 13 | 正德廣聖醫院附設(旗山)愛心廚房 | 高雄市旗山區東新街3-3號 | (07) 262-6158 |
| 14 | 高雄總院附設(三民)愛心廚房 | 高雄市三民區大昌二路309-3號 | (07) 262-6218 |
| 15 | 新竹分院附設愛心廚房 | 新竹縣竹北市光明九路113號 | (03) 558-8008 |
| 16 | 苗栗分院附設愛心廚房 | 苗栗市新都街27號 | (037) 558-338 |

正德愛心廚房的感人故事

每位愛心廚房食客背後隱藏著不為人知的辛酸與悲苦，天地造物弄人，有人每天安排如何享樂，從不在意身邊悲苦之人；有人每天憂愁如何過日，從不知明天又如何度過。

【三重愛心廚房】食客莊師兄的故事

39歲，無業，街友

莊師兄39歲，原為台南人，後舉家遷至新北市三重區，現家中只剩媽媽和妹妹。

莊師兄原本在三溫暖工作當服務生，因為年輕氣盛，又不服管教，所以離職。在家中又因為母親會嘮叨，愛唸教於他，所以也不服母親管教，便離家出走，當起街友。莊師兄個人好抽煙和檳榔，因此嘴角常紅紅的。他平常都參加廟會陣頭，賺取些許零用金，因收入不定，無法飽食，所以身形消瘦。

莊師兄說幸好有正德愛心廚房，至少他可以溫飽三餐，且提供衣服，褲子，最近又因為寒流來襲，愛心廚房又提供他睡袋和棉被，讓他免於受寒。莊師兄很感謝愛心廚房提供一切物資，同時我們也鼓勵莊師兄能早日找到工作，再投入職場，也一定要回家去關心和照顧媽媽和妹妹，能全家過著穩定的生活。

《常律法師·法語》

愛心應從身邊小事做起，也許發揮小小的愛心，就可讓千千萬萬人受惠。

【新竹愛心廚房】食客潘○榮師兄的故事

57歲，獨居，有自律神經問題，肌肉拉傷

潘師兄居住在竹北市，今年57歲，因經常至醫院就診，在前往看診的路途中發現位於光明九路有一家正德愛心廚房可以免費用餐，萬分欣喜，原來潘師兄本身茹素10多年，因此，得知有這一處可提供免費素食的好地方，便天天中午都來愛心廚房報到。

潘師兄目前單身一人居住，父母親早已相繼離世。由於患有自律神經方面的問題，再加上肌肉拉傷的舊疾，無法繼續工作，經濟來源靠著以前工作存下的積蓄，日子尚可以過得去。

潘師兄覺得愛心廚房用餐環境很不錯，對於開山和尚設立愛心廚房非常的感恩，可以利益大眾，讓大眾得以溫飽，的確幫助到很多弱勢的族群。與潘師兄言談的過程中感覺他是個守規矩的人，對於其他食客不守規矩的行為，他都會予以勸導。用餐時間，他往往很早就站在門口排隊，這麼早站在門口也有他用心的地方，讓其他食客能與他一樣，安靜的等待用餐時間未到，依照順序排隊用餐，他在做給別的食客們看，另一方面也是在幫忙維持秩序，他的用心令人讚嘆！

訪談當天適逢新竹分院舉辦藥師寶懺，潘師兄說他會來參加！當我們告訴他「可以將參加藥師寶懺的功德迴向給您的父母」，他聽了情緒有些起伏，似乎是想念起離開的雙親，因此鼓勵潘師兄把握參加新竹分院每周二晚間7:30的共修會之外，也邀約加入大愛義工的行列，藉以親近三寶。

隔天潘師兄依舊準時出現在愛心廚房外，在開門用餐的前5分鐘除了向食客們簡單的寒暄外，也借著短短的時間，向食客們示範該如何正確的向佛菩薩問訊，潘師兄也主動的詢問該如何正確的叉手合十，看的出來潘師兄對三寶的信心已經開始萌芽，也祝福潘師兄在不久的將來，能加入正德志義工的行列！



正德慈善志業篇--社會關懷、急難救助 (107.02)

為實踐 開山和尚慈悲濟世理念，不忍眾生苦，各院志工們利用工作之餘，化作和尚的千手千眼，聞聲救苦，傳送正德大愛到每一個需要的角落。

| 院別 | 案主 | 補助金額 (每次/元) | 院別 | 案主 | 補助金額 (每次/元) | 院別 | 案主 | 補助金額 (每次/元) |
|------|--------|----------------|------|--------|----------------|----------|--------|----------------|
| 高雄總院 | 盧○志 | 2,500元 | 台南分院 | 林○宏 | 2,500元 | 台北分院 | 黃○坤 | 2,500元 |
| | 潘○興 | 2,000元 | | 江○明 | 3,000元 | | 張○紅 | 2,000元 |
| | 陳○欽 | 3,000元 | | 邱○德 | 3,000元 | | 楊○芝 | 3,000元 |
| | 蔡○佩 | 2,000元 | 新營分院 | 吳○英 | 3,000元 | | 陳○利 | 3,000元 |
| | 許○隆 | 2,500元 | | 陳○哲 | 2,000元 | | 葉○芬 | 1,500元 |
| | 陳○昌 | 2,500元 | | 劉○郭○秀 | 2,700元 | | 陳○如 | 2,000元 |
| | 黃○川 | 2,500元 | 彰化分院 | 洪○文 | 3,000元 | | 楊○芝 | 3,000元 |
| | 李○貴 | 3,000元 | | 吳○平 | 2,000元 | | 熊○鳳 | 1,500元 |
| | 陳○能 | 2,000元 | | 汪○儀 | 3,000元 | | 林○娟 | 3,000元 |
| | 鍾○英 | 2,700元 | | 林○樂 | 2,700元 | | 鄭○中 | 2,000元 |
| | 陳○仁 | 2,000元 | | 武○氏○昌 | 2,200元 | 邱○蘭 | 3,000元 | |
| | 蘇○智 | 2,500元 | | 潘○立 | 2,500元 | 宋○龍 | 2,000元 | |
| | 蘇○華 | 2,000元 | 台北分院 | 陳○泉 | 3,000元 | 蔡○旻 | 2,500元 | |
| 陳○標 | 1,500元 | 安○祥 | | 3,000元 | 林○雄 | 1,500元 | | |
| 陳○傑 | 2,000元 | 張○龍 | | 3,000元 | 林○雄 | 2,000元 | | |
| 潘○能 | 2,000元 | 謝○豪 | | 2,000元 | 合計金額 | 119,300元 | | |
| 徐○得 | 2,500元 | 李○雄 | | 3,000元 | | | | |
| | | | | | | | | |



申請本會長期救濟啟事

因常有不法份子以威脅方式，要求本會長期救濟，凡申請救濟者皆得先經本會派員訪查並審核通過，當予救濟。若無通過者，欲以強迫檢舉之手段，威脅本會救濟者，當以恐嚇勒索罪名報警處理，並向法院提出告訴，絕不寬恕。

本會當善用大眾所捐助的每一塊血汗錢為本會職責，凡申請救濟者，當自重自愛，請勿造成本會困擾。

佛教正德慈善基金會 敬啟

【開山和尚 常律法師法語論】



正德佛堂超度法會， 眾亡靈與大眾齊聽開山和尚開示

陰陽眼朋友告訴我說，超度法會中，開山和尚開示時，祖先及眾亡靈都在大眾旁邊聆聽佛法，不可打瞌睡，祖先亡靈會生氣，則超度無效。

正德佛堂高雄總院有位信眾向一位志工洪居士說，他第一次來參加正德佛堂超度法會，超拔歷代祖先，每張拜桌都有圍巾，她就坐在圍巾下聽和尚開示時，就打瞌睡，無人看到。



等法會結束後，有一天，他遇到一位陰陽眼通靈的朋友問她，最近是不是有參加法會，她問通靈朋友說，你怎麼知道？

這位通靈朋友就跟她講，你的祖先來告訴我說，你在正德佛堂參加法會，和尚講經時不乖，都在打瞌睡，不用心聆聽和尚開示，你的祖先很不高興。這位信眾一聽嚇呆了，從此以後，參加正德佛堂超度法會都不敢打瞌睡。

從此件事情就可證明，開山和尚每次法會開示前，都會向法會大眾提醒，誦經及聽經聞法時，要專心不可打瞌睡，因為你所超度的祖先及冤親債主等亡靈，都在你旁邊一起誦經拜佛及聆聽和尚開示佛法，不可打瞌睡；否則亡靈會不高興，就不與你們解冤釋結，則超度無效，仍無法解決你們的問題及苦難。有些人半信半疑，至今大家才相信和尚所言不虛也。

聽經聞法打打瞌睡，命終當墮豬身及惡龍之身

佛於《文殊師利問經》及《增壹阿含經》第三十曰：「法師講法時，周遭虛空都有天人鬼神駐足聆聽佛法，若打瞌睡，則對三寶佛法僧不敬。在家人命終當墮豬身；出家人當墮惡龍之畜生身，受苦無量！」

【正德電視台觀眾的迴響】

令人驚嘆的講經奇才— 正德開山和尚 常律法師

阿彌陀佛，您好！

不知該在何處留言，便請兒子將我一位平凡人的心聲打字下來，請轉達給和尚！

我自從一年多前不小心轉到這個電視台後，每日必鎖定收看。我是做小生意的人，平時邊工作邊看，對於和尚能將艱澀的大藏經講得這麼有趣，讓我這個這把年紀從未學佛的在家人及我身邊的家人朋友非常讚嘆！實在打自內心真誠的覺得和尚是講經的奇才（希望拿這個詞來形容出家人不會不恭敬...）。

想到這位出家師父曾經是大老闆，還願意放下身段，辛苦為社會做這麼多事；又將他的出家弟子們教得這麼好；還有時間對經藏如此致力研究，真是難得又了不起。有一次專程跑到佛堂請書，佛堂的師姐和師父說，每本書和雜誌都是和尚經手定稿，我和太太驚訝問道，和尚這麼忙還有時間嗎？不簡單，很辛苦！

總之，只有一句話，很感動很感動，即便和尚說自己脾氣不好，但我們家人朋友都覺得瑕不掩瑜！我一直將和尚的書和電視台介紹給人看，希望造業的人，不再造業；學佛的人，可以有正知見，影響一個是一個。遵行和尚說的：讓他們的命運改變，讓台灣的共業消除。

我的心裡話：和尚開示的都有道理，只有聽得進去的人，才會受用一輩子。

行筆至此，內心難以言喻，感恩感恩，懇請將我的心裡話轉達給和尚。



效法和尚慈悲度眾精神 高雄總院／曾敏華（仁武分會會長）

長期護持正德志業，皆以和尚的精神當指標，常感和尚這麼累，我們個人一點辛苦又算什麼！每當有人喊著自己很累時，我都會對他們說，和尚比我們更累，更辛苦好幾倍，我們志義工當要更精進才是。

志工應以何種心態來面對新的工作挑戰？我們志工當以包容心、感恩心、精進心來調整及改變自己；要看別人的優點，而不是只記別人的缺點。所謂嚴以律己、寬以待人。我們學佛的人度量要大，度量大，福報就大。

人非聖賢，有優點，也有缺點；應多看看別人的優點，切勿只記得他人的缺點。常說嚴以律己、寬以待人，這才是學佛者應有的心態。佛法教人要慈悲、寬容，如果師兄姐相互批評毀謗，是非不斷，這都是因我們只看到對方的缺點，見他人的言行，就批評誹謗，搞得清淨的道場不得安寧。尤其如法的道場不多，所以我們一定要來維持道場的清淨，如果我們隨口批評，會讓人退道心，這是多大的罪過啊！希望新的一年，大家能用包容別人的缺點，不要讓是非來破壞道場的清淨。

最後，分享和尚法語與大家共勉：「時時行善，勤勞工作，歹命亦可變成福命」、「行善者不可喪志，若不灰心到時就可收成得福」。希望在新的一年，大家能一起努力，一起加油！阿彌陀佛，少造業多念佛！

最後，分享和尚法語與大家共勉：「時時行善，勤勞工作，歹命亦可變成福命」、「行善者不可喪志，若不灰心到時就可收成得福」。希望在新的一年，大家能一起努力，一起加油。阿彌陀佛！少造業，多念佛！

開啟人生智慧的導師 宜蘭分院／黃秋碧

每當看到和尚內心總是不經意被和尚慈悲的容顏所感動！這次參加志義工大會，再度見到和尚，看和尚拖著疲憊且瘦弱的身軀來為大眾開示，我想和尚真得是太累了，身體已不堪負荷！而我的眼淚也早已忍不住在眼眶裡打轉，實在令人感到不捨…。

和尚的訓誡無非是在保護我們大眾的慧命，聲聲叮嚀與囑咐，更是為了大家的美好未來而不厭其煩的開示。未來正德之前，對戒律一知半解；直到來到正德，才真正開始懂得戒律的重要。

很感恩和尚的悲心，讓我幾度在迷途的道路上，找回自己。我想這是我學佛最大的收穫！人生能夠得遇明師，讓我不再徬徨無助，有了光明與依靠，也找到了屬於自我的價值與真正的快樂。

最慈悲的出家師父 台北分院／詹美娥

與大家分享自己從事募款工作的感動，平常有機會總會對客人說，和尚正在開辦愛心廚房，預計要設立108家，提供弱勢民眾免費用餐，這真是賠錢的生意。到中壢愛心廚房時，看到每一餐都煮給那麼多人吃，每一餐就要準備那麼多食材，還要支付房租、水電、會計、廚師等管銷費用，真的是一筆龐大的支出，何況全國各院現在已經有十六家愛心廚房在運作。所以，我常請大家發慈悲心，鼓勵他們每月捐一佰元，等於兩

個便當的費用，就可以幫助很多窮人有飯吃，這是非常有意義的事。

我現年60歲了，看過許多的出家師父，深深感受到開山和尚是最慈悲的，因為大家做的都是賺錢的生意；只有和尚在做賠錢的生意。而同時有正德醫院在施工，勢必要比愛心廚房的支出花費更多，因此只要有機會我就盡量去做。

一分錢有一分的功德，不管是建醫院還是愛心廚房，若能因為我們個人小小的付出，而讓正德這些慈善志業永續經營，也是在種我們個人的福田。不要小看那些來愛心廚房吃飯的人，若他們因來愛心廚房吃飯，菩提心發露，少造業多念佛，來日成聖成佛，也是功德一件。這是我選擇的路，是我落葉歸根的地方，正德我跟定了，也期待更多人一起來。阿彌陀佛！少造業，多念佛！

把幫助別人視為人生過程中最重要的事情 台北分院／楊秋月

今天利用這個機緣，想與大家享我在讀書會的準備過程當中，一個很棒的經驗，就是在和尚的著作中，有一篇文章是我一直帶在身上，有機會就會拿出來看一看，總能帶給自己很大的鼓勵。

這篇文章談到，有一位很有名的許添勝醫生，他分享了自己過去在求學及從事醫學過程當中的人際關係，從來沒有因為自己出色卓越的表現，而引起別人對他的忌妒或是對他的比較，他說他從來沒有感覺到這樣的感受。因為他一直把幫助別人視為自己人生過程中最重要的事情，即便他在求學過程當中，他的出色卓越也是為了未來有朝一日能幫助別人。許醫生分享在他醫學領域當中，是用這樣的心態去成就他的事業，也幫助很多人恢復他們的健康，不管是身體或是心理上都有很大的幫助。

很感謝和尚跟菩薩給我們這樣的機會來感受這些感動，透過各種方式，大家共同學習成長，真是收穫良多。阿彌陀佛！少造業，多念佛！

究竟解脫生死的法門 高雄總院／大愛隊劉豐祥

我加入大愛隊將近一年，從小就接觸許多的宗教團體，以前在一貫道待了很久，大概有三十幾年。為何在那裏待那麼久？又怎會過來正德？那是因為來到正德，聽了和尚的開示之後，方發覺其實在那邊所講的還不夠究竟的，因為他們所談的是以後彌勒祖師的成果之地，最後他們的歸屬地也是到兜率天而已，最後也是希望他們繼續在人間裡面創造彌勒淨土。其實要在人世間創造彌勒淨土何其困難，我們在百年之後又經過了輪迴轉世，這麼久之後，想要達到這個境界不是那麼容易，所以我很慶幸能夠來到正德佛堂。

而透過電視台聽聞和尚說的法，從中發現和尚跟其他法師有很大的不同，慢慢的對和尚開示的法愈來愈讚嘆！

在一貫道那麼久，聽了很多道理，自己也當過講師；但和尚真性情有別於一般法師，和尚講的法我頗能入心，護持的念頭漸漸在我內心起了漣漪。於是我跟同修講說我們來正德道場，在這裡好好地做，以後才有真正的歸屬。

和尚希望每一個人都能夠到西方極樂世界，同時也關心眾生有無飯吃、有無地方住；希望眾生身體及心理病痛都能夠獲得紓解。這種大悲願，真的有別於以前我在前一般道場的情景，發覺他們只顧個人以後靈性的提升，講一些不實際的理論。今天來到正德，覺得跟一般佛堂不太一樣的，所以我跟同修說，我們應該把握這個時機，好好的護持正德，跟隨和尚腳步來做事，一起來完成和尚的悲心大願。

人有善願，天必從之 高雄總院／大愛隊王麗雯

今天早上雖然下雨的時候去參觀台中醫院工地，其實我聽到工地主任說，我們現在在蓋的這些硬體設備，其實經費非常有限，只要

有多少錢就可以蓋起來；但是後續才真的是一條很長遠的路，是一條未知的路，不知道怎麼去走。當下我感受到和尚的大願，當下雖然外面在下雨，但是我眼眶裡含著淚水，覺得我們的和尚真的很了不起。我們一定要好好的護持，多找一些會員進來，一起來完成和尚的大願。

接下來分享一下，上個月前往三民愛心廚房用餐的心得。在那邊可以看到很多貧苦的街友和孤苦無依的老人用餐，覺得很心酸；又想到愛心廚房的會員人數非常的少，所以有一次我在我們佛堂的菩薩前面跟菩薩說：「菩薩，我是王麗雯，我真的發心希望能夠多找一些會員，來加入正德愛心廚房的會員，祈求菩薩一定要幫我，來幫助我完成找會員的事。」

結果很奇妙的發現菩薩真的有幫我，因為之後我只要一出去，所講的，所邀約的對象都會成功加入我們的會員。有一回要去三民愛心廚房幫忙，只是穿著我們的志義工制服，在我們家大樓，就有人問我，你們是什麼機構？我稍微介紹一下愛心廚房，他二話不說馬上加入會員。所以我覺得我們每一個人，都要把找會員這件事情，當作是我們日常生活的一部份。如此，我相信不只是在愛心廚房這個部分；甚至未來的台中醫院完成之後，需要更多的會員來護持，我們每一個人要找會員才會非常的順利。祝大家身體健康、法喜充滿，謝謝！阿彌陀佛！少造業，多念佛！

感恩和尚及正德志工協助父親命終能往生西方世界 高雄總院／勸募隊韓美淑

我是鳳山分會的勸募志工韓美淑，跟大家分享最近一件大事，就是透過佛堂的協助，幫我剛往生的父親送上極樂世界。

因為父親住屏東的鄉下，屏東分院就派了三班來助念，但第一次請示下來是還沒有上極樂世界。我很傷心，還好有好幾個師姐一直安慰我，還有師姐們幫我做功課，他們一直安慰我不要急，要相信菩薩，要

跟著菩薩指示做功課，家人也一起做。我每天都去幫父親開導，因本身是助念的志工，就照個和尚的開導文幫父親開導，每天都這樣開導三到五次；並針對執著的地方幫他開導，到最後開導文我幾乎都背起來了。果然，後來五天後把功課做完，請示就上去極樂世界了。我自己都覺得像在作夢一樣，心頭的一塊大石頭就這樣放了下來。

公祭那天，一大早七點多，來自高雄及屏東將近40位的師兄姐即前來為父親公祭，持誦阿彌陀佛聖號及往生咒回向給他，家人都很感動，真的很感恩大家。

因家裡只有我學佛，一直都是孤軍奮戰，爸爸的功課自他生病以來一年多，一直在請示菩薩做功課，很感恩師兄姐們這樣陪著我，讓我心裡有依靠。

村子的人看到我們佛堂的公祭場面，都覺得好莊嚴！而且我覺得祖先一定也很高興，有各位師兄姐幫忙念阿彌陀經跟往生咒，他們一定也得到很多的功德。這一路走來照顧病人很辛苦很辛苦，因為我們家中沒有請別人照顧，都是這樣自己家人輪流。

感恩這一年多來菩薩指示功課，讓父親可以消業障。父親是癌末病人理應是會很痛的，可是一路來都沒有什麼痛，後來都在昏睡，較沒有力氣而已，就這樣在家裡安然的往生。我一直求菩薩不要讓他受病苦的折磨，讓他安祥捨報，讓他命終可以往生西方世界。感恩菩薩都如我的願；也感恩我們的和尚開設助念及請示的法門；感恩我們的師兄姐，有你們真好！阿彌陀佛！

疼惜艱苦人的慈悲和尚 台北分院／慈善隊黃琇莉

107年的志工大會開場，是導讀愛心廚房食客背後都有不為人知的辛酸故事，因為愛心廚房的開設不再受挨餓之苦，餐餐都吃得飽。

不禁感慨，同樣在這地球上生存的入們，命運遭遇都不同，有人每天計劃著要如何享樂美食；蒐尋要出國旅遊環球世界等等，他們是無法感受飢寒受凍之苦啊！期許愛心廚房得以永續經營，長期利益弱勢民眾，免於受挨凍饑餓之苦。

慈悲的和尚疼惜艱苦人，有的家徒四壁或到處流浪睡公園的，繼愛心廚房之後又默默在計劃蓋一間愛心旅館，提供居無定所的弱勢族群免費住宿。這種慈悲大願，希望有朝一日能達成。

和尚對志工的疼愛與用心，真是無所不至，今年的結緣品特別，選擇贈送精緻的咖啡組，讓志工們閒暇之餘，也能和家人喝喝咖啡，同享天倫之樂！更驚喜的是，禮盒裡還有開山和尚的簽名貼紙。真是台語的諺語，有吃又有拿。真是令人難忘的志工尾牙大會！

感恩的和尚導師 宜蘭分院／大愛隊黃秋碧

每當看到和尚內心總是不經意被和尚慈悲的容顏所感動！這次參加志義工大會再度見到和尚，看和尚拖著疲憊且瘦弱的身軀來為大眾開示，我想和尚真得是太累了！身體已不堪負荷！而我的眼淚也早已忍不住在眼眶裡打轉，實在令人感到不捨……

和尚的訓誡無非是在保護我們大眾的慧命，聲聲叮嚀與囑咐，更是為了大美好的未來而不厭其煩！其實在來正德佛堂之前，對於戒律，我是一知半解，直到來到正德，我才真正開始懂得戒律的重要與實踐！

很感恩和尚的悲心！讓我幾度在迷途的道路上，找回自己！我想這是我學佛最大的收穫！人生能夠得遇明師，讓我的人生不再徬徨無助，有了光明與依靠，也找到了屬於自我的價值與真正的快樂。

最後再度感恩和尚，感恩正德，感恩一切，阿彌陀佛。

發露懺悔淨口業 彰化分院／慈善隊陳秀民

感 恩和尚不辭辛勞，親臨會場為我們開示甚深微妙法！當末學親眼目睹和尚搖搖晃晃著法身，差點不支跌落於地的景象，內心十分悸動與不捨！

當末學見證和尚逐一親自以大悲咒水為大家加持時，除了盈盈的感恩心與恭敬心，別無其他。當和尚於會後苦口婆心、語重心長的教誡彰化分院志義工，勿談是非、勿造口業，要拜懺祈請菩薩重回彰化分院駐錫時，末學眼裡噙著淚珠，滿滿的懺悔縈繞於心。

誠如和尚所開示：「口業是女眾修行最難克服的業力；口業是女眾墮入惡道的主要業力。」末學總是難以擺脫造口業。末學該認知：佛堂為清靜修行場所，無論何時何地，宜禁語、多念佛，怎可隨意閒聊呢？罪過無量！

今日發露懺悔！但願自己身口意清淨，依教奉行，謹言慎行，話到嘴邊即終止，絕對避免說出負面言語，多說正向光明語言，將佛法落實於生活裡。

和尚法語的啟發 高雄總院／慈善隊胡玉玲

今 天我心中本來正好是有一股怨，但和尚開示時正好講了一句話說，我們不要貪名，化解了我心中的怨。而平常我去佛堂繳費的時候，拿到的收據單子上就有和尚說的清涼法語，感覺每次單子上的那一句話，都剛好正中我心中的困惑，剎那間獲得紓解。所以我很喜歡聽和尚開示。以上是我的分享，阿彌陀佛。

填表日期：_____年_____月_____日

地址：高雄市鳥松區本館路44-8號

電話：(07) 370-3456

傳真：(07) 379-0532

98-04-43-04

郵政劃撥

儲蓄存款單

| | | | | | | | | | | | | | | | | | |
|------------------|---|---|---|---|---|---|---|---|-------------------------|--------|--------|--------|-------------|-------------|--------|--------|---|
| 收 款 帳 號 | 4 | 2 | 2 | 4 | 6 | 9 | 3 | 1 | 金 額 幣 (小 寫) | 價 值 | 仟 元 | 萬 元 | 拾 萬 元 | 佰 萬 元 | 仟 元 | 拾 元 | 元 |
|------------------|---|---|---|---|---|---|---|---|-------------------------|--------|--------|--------|-------------|-------------|--------|--------|---|

通訊欄(限與本次存款有關事項)
請註明相關捐款品項於下方空白處，並請右頁
捐款人資訊寄回本會

- 醫藥基金會：繳交_____月份_____元整
- 建院基金會：繳交_____月份_____元整
- 建院委員：繳交_____月份_____元整
- 建院榮譽委員：繳交_____月份_____元整
- 企業會員：繳交_____月份_____元整
- 其他：項目_____，_____元整
- 隨喜：項目_____，_____元整

■收據開立方式

- 年度彙總一次寄送 月開
- 立即開立 不寄收據
- 索閱慈音雜誌

E-mail: _____

醫療財團法人正德癌症醫療基金會

收戶名 _____

寄款人 本人存款 他人存款 本戶存款

| | | |
|---------|--------|--------|
| 姓 名 | 地 址 | 電 話 |
| □□□□-□□ | | |

主管：_____

經辦局收據戳

◎寄款人請注意背面說明
◎本收據由電腦印錄請勿填寫

郵政劃撥儲蓄存款收據

收款帳號戶名

存款金額

電腦記錄

虛線內備供機器印錄用請勿填寫

經辦局收據戳

填表日期：_____年_____月_____日

地址：高雄市鳥松區本館路44-8號

電話：(07)370-3456

傳真：(07)379-0532

98-04-43-04 郵政撥儲金存款單

| | | | | | | | | | | | | | | | | | | |
|------------------|---|---|---|---|---|---|---|---|-------------------------------|---|--------|--------|--------|---|---|---|---|---|
| 收 款 帳 號 | 4 | 1 | 9 | 2 | 1 | 8 | 6 | 9 | 金 額 新 台 幣 (小寫) | 億 | 仟 萬 | 佰 萬 | 拾 萬 | 萬 | 仟 | 佰 | 拾 | 元 |
|------------------|---|---|---|---|---|---|---|---|-------------------------------|---|--------|--------|--------|---|---|---|---|---|

收款戶名 財團法人正德社會福利慈善基金會

存款人 他人存款 本戶存款

姓 名 _____ 主 管：_____

地 址 _____

電 話 _____

通訊欄(限與本次存款有關事項)
請註明相關捐款品項於下方空白處，並將右頁捐款人資訊寄回本會

- 濟 貧：繳交_____月份_____元整
- 獎學金：繳交_____月份_____元整
- 賑 災：繳交_____月份_____元整
- 喪葬補助會：繳交_____月份_____元整
- 愛心廚房會員：繳交_____月份_____元整
- 愛心廚房委員：繳交_____月份_____元整
- 認養貧戶一位：繳交_____月份_____元整
- 其 他：項目_____元整
- 隨 喜：項目_____元整

■收據開立方式

- 年度彙總一次寄送 月開
- 立即開立 不寄收據
- 索閱慈善雜誌

E-mail: _____

虛線內備供機器印錄用請勿填寫

經辦局收款戳

◎寄款人請注意背面說明
◎本收據由電腦印錄請勿填寫
郵政劃撥儲金存款收據

收款帳號戶名

存款金額

電腦記錄

填表日期：_____年_____月_____日

地址：高雄市鳥松區本館路44-8號

電話：(07)370-3456

傳真：(07)379-0532

98-04-43-04 郵政撥儲金存款單

| | | | | | | | | | | | | | | | | | | |
|------------------|---|---|---|---|---|---|---|---|-------------------------------|---|--------|--------|--------|---|---|---|---|---|
| 收 款 帳 號 | 4 | 2 | 2 | 9 | 7 | 5 | 1 | 2 | 金 額 新 台 幣 (小寫) | 億 | 仟 萬 | 佰 萬 | 拾 萬 | 萬 | 仟 | 佰 | 拾 | 元 |
|------------------|---|---|---|---|---|---|---|---|-------------------------------|---|--------|--------|--------|---|---|---|---|---|

收款戶名 財團法人正德文教傳播基金會

存款人 他人存款 本戶存款

姓 名 _____ 主 管：_____

地 址 _____

電 話 _____

通訊欄(限與本次存款有關事項)
請註明相關捐款品項於下方空白處，並將右頁捐款人資訊寄回本會

- 語法會員：繳交_____月份_____元整
 - 語法委員：繳交_____月份_____元整
 - 電視弘法：繳交_____月份_____元整
 - 助 印：繳交_____月份_____元整
 - 其 他：繳交_____月份_____元整
 - 隨 喜：繳交_____月份_____元整
 - 數位攝影機：繳交_____月份_____元整
 - 採訪專車：繳交_____月份_____元整
 - 燈光機：繳交_____月份_____元整
- (請新增) _____ 等

■收據開立方式

- 年度彙總一次寄送 月開
- 立即開立 不寄收據
- 索閱慈善雜誌

E-mail: _____

虛線內備供機器印錄用請勿填寫

經辦局收款戳

◎寄款人請注意背面說明
◎本收據由電腦印錄請勿填寫
郵政劃撥儲金存款收據

收款帳號戶名

存款金額

電腦記錄

填表日期：_____年_____月_____日

地址：高雄市鳥松區本館路44-8號

電話：(07)370-3456

傳真：(07)379-0532

98-04-43-04

郵政撥儲金存款單

收款帳號
42150839

金額新台幣
(小寫)
元 拾 元
佰 元
仟 元
萬 元
拾萬 元
佰萬 元
仟萬 元

郵政劃撥儲金存款收據

◎寄款人請注意背面說明
◎本收據由電腦印錄請勿填寫

通訊欄(限與本次存款有關事項)

請註明相關捐款品項於下方空白處，並將右頁捐款人資訊寄回本會

- 蓮友：繳交_____月份_____元整
- 往生被：繳交_____月份_____元整
- 法會：超拔功德金_____元整
- 法會：消災功德金_____元整
- 法會：打齋功德金_____元整
- 法會：點燈功德金_____元整
- 法會：_____功德金_____元整
- 各院社佛像：院社別_____
- 萬佛牆：繳交_____月份_____元整
- 增建/改建分院基金：_____元整
- 愛心廚房建房基金：_____元整
- 其他：項目_____，_____元整
- 隨喜：項目_____，_____元整

■收據開立方式

- 年度彙總一次寄送 月開
- 立即開立 不寄收據
- 索閱慈音雜誌

E-mail: _____

正德佛堂

存款戶名：_____

寄款人 他人存款 本戶存款

主管：_____

姓名：_____

地址：_____

電話：_____

經辦局收款戳

收款帳號戶名

存款金額

電腦記錄

虛線內備供機器印錄用請勿填寫

經辦局收款戳

正德捐款帳戶及項目

戶名：醫療財團法人正德癌症醫療基金會

郵局劃撥帳號：42246931

銀行匯款 或 ATM 轉帳：台灣土地銀行 青年分行

銀行代號：005 帳號：038005219989

- 醫藥基金會員：繳交_____月份_____元整
- 建院基金會員：繳交_____月份_____元整
- 建院委員：繳交_____月份_____元整
- 建院榮譽委員：繳交_____月份_____元整
- 企業會員：繳交_____月份_____元整
- 其他：項目_____，_____元整
- 隨喜：項目_____，_____元整

戶名：正德佛堂

郵局劃撥帳號：42150839

銀行匯款 或 ATM 轉帳：台灣土地銀行 青年分行

銀行代號：005 帳號：038001015009

- 蓮友：繳交_____月份_____元整
- 往生被：繳交_____月份_____元整
- _____法會：超拔功德金_____元整
- _____法會：消災功德金_____元整
- _____法會：打齋功德金_____元整
- _____法會：點燈功德金_____元整
- _____法會：_____功德金_____元整
- 各院社佛像：院社別_____
- 萬佛牆：繳交_____月份_____元整
- 愛心廚房建房基金：_____元整
- 增建/改建分院基金：_____元整
- 其他：項目_____，_____元整
- 隨喜：項目_____，_____元整

戶名：財團法人正德社會福利慈善基金會

郵局劃撥帳號：41921869

銀行匯款 或 ATM 轉帳：台灣土地銀行 青年分行

銀行代號：005 帳號：038005170882

- 濟貧：繳交_____月份_____元整
- 獎學金：繳交_____月份_____元整
- 喪葬補助費：繳交_____月份_____元整
- 賑災：繳交_____月份_____元整
- 愛心廚房認養貧戶：繳交_____月份_____元整
- 愛心廚房會員：繳交_____月份_____元整
- 其他：項目_____，_____元整
- 隨喜：項目_____，_____元整

戶名：財團法人正德文教傳播基金會

郵局劃撥帳號：42297512

銀行匯款 或 ATM 轉帳：台灣土地銀行 青年分行

銀行代號：005 帳號：038005241119

- 護法會員：繳交_____月份_____元整
- 護法委員：繳交_____月份_____元整
- 電視弘法：繳交_____月份_____元整
- 助印：繳交_____月份_____元整
- 其他：項目_____，_____元整
- 隨喜：項目_____，_____元整
- 正德電視台建台基金
- 正德電視台各項設備
- 數位攝影機：繳交_____月份_____元整
- 採訪專車：繳交_____月份_____元整
- 非線剪接機：繳交_____月份_____元整
- 燈光機：繳交_____月份_____元整
- 字幕機：繳交_____月份_____元整
- 其他：項目_____，_____元整

★匯款轉帳後，請將單據及下列表格傳真(07)379-0532 或 郵寄：高雄市鳥松區本館路44-8號

索閱慈音雜誌

填寫日期：_____年_____月_____日

| | | | | |
|--|---------|---|-------|--|
| 捐加入會員基本資料 | 姓名 | <input type="checkbox"/> 男 <input type="checkbox"/> 女 | 身分證字號 | |
| | 通訊地址 | | | |
| | E-mail: | | 聯絡電話 | |
| <input type="checkbox"/> 收據開立方式 <input type="checkbox"/> 年度彙總一次寄送 <input type="checkbox"/> 立即開立 <input type="checkbox"/> 節省資源不寄收據 <input type="checkbox"/> 我同意以上資料只使用於本會捐款相關用途及寄發收據 | | | | |

★本會亦提供其他定期捐款授權書制式表格(郵局、信用卡、銀行)，請致電各院或傳真索取亦可至「正德全球資訊網」下載或電(07)370-3456 www.chengte.org.tw



感謝您的捐款，填妥後，請將單據及下列表格傳真(07)379-0532
或 郵寄：高雄市鳥松區本館路44-8號 會計課收

正德定期捐款信用卡授權書

序號

索閱慈音雜誌

填表日期： 年 月 日

| | | | |
|---------------|---|---------------------|---|
| 捐款人 | 身分證字號 | 性別 | <input type="checkbox"/> 男 <input type="checkbox"/> 女 |
| 通訊地址 | E-mail: | 聯絡電話 | (手機) |
| 信用卡 (必填) | 卡別： <input type="checkbox"/> VISA <input type="checkbox"/> MASTER <input type="checkbox"/> JCB | 銀行別： | |
| | 卡號： <input type="text"/> - <input type="text"/> - <input type="text"/> - <input type="text"/> | 背面末三碼： | |
| | 持卡人姓名： (正楷) | 持卡人簽名： (需與信用卡相同) | 有效期限：西元 月 年 |
| 捐款方式 | <input type="checkbox"/> 長期護持，本人願自 年 月起，每月扣款； <input type="checkbox"/> 分期捐款，本人願自 年 月至 年 月，共 _____ 期 每月扣款金額：新台幣 萬 仟 佰 拾 元 整 | | |
| | <input type="checkbox"/> 單次捐款，本次捐款金額：新台幣 萬 仟 佰 拾 元 整 | | |
| 捐款項目 (請勾選) | 醫療財團法人正德癌症醫療基金會 <input type="checkbox"/> 醫藥基金會 <input type="checkbox"/> 建院基金會 <input type="checkbox"/> 建院委員 <input type="checkbox"/> 建院榮譽委員 <input type="checkbox"/> 企業會員 <input type="checkbox"/> 隨喜 <input type="checkbox"/> 其他 _____ | | |
| | 正德佛堂 <input type="checkbox"/> 增建/改建分院基金：_____元整 <input type="checkbox"/> 各院社佛像(院社別：_____) <input type="checkbox"/> 萬佛牆 <input type="checkbox"/> 蓮友 <input type="checkbox"/> 愛心廚房建房基金 <input type="checkbox"/> 往生被 <input type="checkbox"/> _____法會 _____功德，金額 _____元整 <input type="checkbox"/> 其他 _____ | | |
| | 財團法人正德社會福利慈善基金會 <input type="checkbox"/> 濟貧 <input type="checkbox"/> 賑災 <input type="checkbox"/> 喪葬補助費 <input type="checkbox"/> 獎學金 <input type="checkbox"/> 愛心廚房會員 <input type="checkbox"/> 認養貧戶 _____位 <input type="checkbox"/> 隨喜 <input type="checkbox"/> 其他 _____ | | |
| 收據開立方式 | 財團法人正德文教傳播基金會 <input checked="" type="checkbox"/> 正德電視台建台基金 _____ <input type="checkbox"/> 護法會員 <input type="checkbox"/> 護法委員 <input type="checkbox"/> 電視弘法 <input type="checkbox"/> 助印 <input type="checkbox"/> 隨喜 <input type="checkbox"/> 其他 _____ <input checked="" type="checkbox"/> 正德電視台各項設備 _____ <input type="checkbox"/> 數位攝影機 <input type="checkbox"/> 採訪專車 <input type="checkbox"/> 非線剪接機 <input type="checkbox"/> 燈光機 <input type="checkbox"/> 字幕機 | | |
| | <input type="checkbox"/> 年度彙總一次寄送 <input type="checkbox"/> 不寄收據 <input type="checkbox"/> 單次捐款立即開立 收據抬頭： <input type="checkbox"/> 捐款人 <input type="checkbox"/> 持卡人 <input type="checkbox"/> 其他 _____ | | |
| | | 備註 | 若有定期捐款授權業務終止相關問題，請洽(07)370-3456 |

本會聲明：在未經會員同意之下，正德絕不會將會員的個人資料提供予任何與本會無關之第三人，或移作其他目的使用，本會絕對保密，並善盡個人資料保護法保障個人資料安全之責任，本人了解以上聲明，並同意個資交予正德體系使用，

簽名：_____日期：_____

(單次捐款使用，由本會填寫)

| | | |
|---------|---------|------|
| 捐款人系統編號 | 授權碼(6碼) | 收據單號 |
|---------|---------|------|

正德之光



超拔功德不可思議

超拔不止是為了亡者，其實更多的利益是為了還活在這個世界的我們，透過法會表達思念，透過法會懺悔自己過錯，透過師父開示了解更多更多我們在學校、在社會學習不到的更多領域。

■ 高雄總院／公關組洪依蕾

雖然我就住在澄清湖附近，也常常經過正德佛堂，不過一直福份未到，從未認識了解正德佛堂。

一個年輕生命的殞落

我跟正德佛堂的緣分是由我的好姐妹牽成的。在103年12月我的好朋友因為肌肉拉傷，因服藥造成不斷嘔吐，送到大同醫院急診。當天安排住院觀察，在住院期間診斷出肝癌末期，在醫院裡面度過了聖誕節、新年、生日，而且很快地在104年5月她離開了人世間，一個32歲的生命敵不過無常的來臨。

依依不捨入夢來

在她往生後的第八天，她到我夢中，我看到的她就躺在一個透明的玻璃櫃內，縮著身體一直哭一直哭，無論我說什麼，她都聽不到，我想靠近她，卻怎麼觸摸也碰不到她。隔天一早我在公司開完早會馬上去找比較年長的客戶，把昨晚的夢境告訴她們，詢問她們我該怎麼幫到我的朋友？當天晚上客戶帶我到屏東的道場去問事，神明的代言人告訴我：你的朋友太年輕了她不甘心，她很多事都還沒做，也來不及做，你現在要用她的名義去多做善事，還有參加法會。





尋尋覓覓參與法會結識正德

回到高雄後，我積極的看各種資訊，有慈友會、老人關懷協會、勵馨基金會，只要是小額捐款我都用朋友的名義參加做善事。但是，法會就考倒我了，因為詢問到的法會，每場價錢都不便宜，超出我的能力範圍。某天經過正德佛堂前面，看到沿路插著梁皇寶懺法會的旗子，看到法會2個字馬上眼睛一亮，立刻停好機車，進來詢問是不是可以幫往生者做法會？一場法會多少錢？梁皇寶懺法會10天加上超拔法會一天，總共11天，一個牌位1000元。我馬上辦理登記。

法會期間的奇妙境遇

在法會前的某個夜裡，因白天工作關係身心非常疲憊，就在半夢半醒之間，好友裝著真子匹著長髮從床尾爬上床，人就在我的腳邊，我抬起我的頭只淡淡的看她一眼，你無不無聊啊？你以為我不知道是你嗎？她就站起來嘟著嘴巴離開了。這段期間的她常常回來，情緒起伏是很大的，有時候不開心，有時候冷眼看著，可以感受到她的負面情緒非常大。神奇的是，從法會開始的第一天她的情緒整個大改變，每天都像是一個愛玩的孩子，帶著我到處遊玩，就像回到她在人間一樣，我們2個到處吃吃喝喝，到處去看新的景色。所以法會開始後，每晚都期待她的到來，帶著我到處玩。這段時間她就像回到生前的她，又愛笑、又愛玩，每天每天都是開心的。一直到最後一天的超拔法會那晚，她一樣出現了，我還很興奮問她今天去哪？她卻欲言又止，吞吞吐吐地，緩慢地說：這輩子，我們誰也不欠誰喔！說完這些話後，她就消失了，我知道她來道別了！

參加拜懺期間，有師姐知道我是為了我好姐妹而參加法會，提醒我：可以向菩薩請示我的好姐妹在哪裡？詢問菩薩如何真正的幫到我的好姐妹，於是預約請示。負責請示的賴師姐協助我，主要是要詢問好友在哪一道？那時在鬼道。我當時不懂什麼是鬼道，反問師姐什麼是鬼道？師姐告訴我：鬼道的鬼到處飄，居無定所，飄到樹上變樹神，飄到山上變山神。

當下我馬上說：這樣很好啊！她最喜歡到處遊玩，剛好符合她的個性。師姐笑笑地跟我說：沒有那麼簡單喔，就像一個流浪的人流浪久了也會想家，但是她卻沒有家，等你再見到她的時候，就不是你印象中的她。所以要請菩薩幫忙讓她能夠到更好的世界。請示下來菩薩交辦了為她點幽冥大燈柱以及懺悔和念佛號的功課且功課要在一個星期內完成。法會後完成菩薩交代的功課再請示時，她已經到天道。當得知她在天道時，第一時間只要是認識她的人，我馬上通知這個好消息，當時我的情緒是亢奮且激動的。

法會後往生善道的因緣

父親當天晚上跟我通電話說：○玟真的在天道。因為他不知道正德佛堂的請示法門，他不清楚佛堂是如何請示，所以他下午接到我的電話時，還是不放心，就跑去他平常在拜拜的廟宇，自己跟菩薩擲杯，他問菩薩說：○玟是不是在天道？結果2杯下來的答案：是的，她在天道。

超拔功德不可思議

現在我每次法會一定幫她報名參加，因為這就像是每1到2個月的見面會，透過呼請、擲筊，我知道她跟我在同一個空間裡。法會期間在她的牌位前，我會去跟她說話，就像她還在人世間一樣。為好友參加法會這件事我會繼續一直做下去，因為超拔不止是為了亡者，其實更多的利益是為了還活在這個世界的我們，透過法會表達思念，透過法會懺悔自己過錯，透過師父開示了解更多更多我們在學校、在社會學習不到的更多領域。

感恩和尚設立了請示的方便法門，讓我們在迷惘時可以有一盞明燈，指引我們方向，不會迷失而找不到該走的路。所以我會一直繼續做下去，以上是我的分享。阿彌陀佛，少造業，多念佛！

107年02月份勸募代收功德表

※本表礙於篇幅，僅刊登代收人數30人以上者芳名；並自313期起，不再詳列新增會員人數及代收項目明細，欲知各項明細，請依各院會計實際登錄為主，不便之處，敬請見諒！感謝您的護持！

| 高雄總院勸募委員 | | |
|----------|------|---------|
| 姓名 | 代收人數 | 代收金額 |
| 李秀美 | 789 | 103,797 |
| 曾敏華 | 725 | 163,649 |
| 鍾艾玲 | 441 | 199,436 |
| 葉秀珠 | 253 | 39,300 |
| 林秀美 | 217 | 53,720 |
| 黃錦鳳 | 205 | 47,100 |
| 徐美英 | 199 | 20,800 |
| 陳黃秀蓮 | 191 | 20,150 |
| 陳美琴 | 148 | 43,550 |
| 周惠滿 | 131 | 33,400 |
| 陳瑞嬌 | 119 | 22,600 |
| 朱林菊娣 | 113 | 26,146 |
| 王秀霞 | 110 | 11,400 |
| 陳立常 | 110 | 14,189 |
| 鄧國陞 | 99 | 26,102 |
| 劉碧霞 | 87 | 9,100 |
| 江月琴 | 86 | 13,700 |
| 邵秀美 | 76 | 14,500 |
| 林美惠 | 59 | 22,000 |
| 郭秀枝 | 56 | 34,850 |
| 涂雲燕 | 54 | 10,453 |
| 林妙芝 | 52 | 13,800 |
| 陳采玲 | 42 | 4,700 |
| 邱于甄 | 40 | 11,700 |
| 黃美惠 | 31 | 3,102 |
| 林文鴻 | 30 | 5,800 |

| 高雄總院志工 | | |
|--------|------------------------|---------|
| 姓名 | 代收人數 | 代收金額 |
| 謝碧芬 | 411 | 188,050 |
| 林蕊 | 256 | 44,018 |
| 林美理 | 195 | 36,000 |
| 王錦珠 | 162 | 57,000 |
| 蘇靈立 | 153 | 24,361 |
| 施梁採霞 | 145 | 26,040 |
| 曾淑容 | 144 | 17,200 |
| 李美惠 | 128 | 25,900 |
| 張雅惠 | 119 | 18,700 |
| 潘瑞瑄 | 119 | 19,000 |
| 洪志成 | 112 | 9,250 |
| 陳芳華 | 109 | 20,900 |
| 陳美潤 | 140 ^(107.1) | 36,600 |

| | | |
|------|-----|--------|
| 陳美潤 | 108 | 11,100 |
| 郭雪玲 | 105 | 20,185 |
| 劉許麗華 | 102 | 22,242 |
| 溫秀玉 | 100 | 8,800 |
| 黃秀貞 | 100 | 14,400 |
| 歐春麗 | 100 | 12,450 |
| 詹美惠 | 100 | 14,000 |
| 吳雅芬 | 99 | 18,300 |
| 孫綵蓮 | 99 | 13,350 |
| 葉末子 | 97 | 10,800 |
| 林文達 | 96 | 30,400 |
| 陳銀杏 | 92 | 11,500 |
| 許宏元 | 86 | 10,930 |
| 倪秀蘭 | 84 | 8,650 |
| 潘枝梅 | 82 | 15,700 |
| 曾陳秀玉 | 81 | 8,200 |
| 黃玖玖 | 80 | 13,000 |
| 方秀環 | 78 | 10,050 |
| 許淑芬 | 77 | 22,700 |
| 江素珍 | 76 | 21,400 |
| 王維君 | 76 | 7,050 |
| 黃朝進 | 74 | 10,400 |
| 顏仁德 | 71 | 20,500 |
| 莊麗珠 | 71 | 7,300 |
| 李秋菊 | 69 | 10,500 |
| 許雪娥 | 67 | 18,550 |
| 黃哲錦 | 65 | 60,300 |
| 褚義雄 | 62 | 4,300 |
| 葉麗琴 | 60 | 26,564 |
| 朱財杰 | 59 | 9,478 |
| 葉玲君 | 59 | 22,650 |
| 洪玉鸞 | 58 | 5,200 |
| 黃春江 | 57 | 8,350 |
| 楊琍安 | 57 | 17,300 |
| 張鳳凰 | 56 | 6,000 |
| 莊美鳳 | 54 | 13,612 |
| 李智龍 | 53 | 6,750 |
| 林玉娣 | 52 | 4,147 |
| 韓美淑 | 51 | 31,550 |
| 方素琴 | 51 | 5,850 |
| 洪美珠 | 50 | 9,050 |
| 陳淑文 | 49 | 11,500 |
| 施淑惠 | 49 | 9,600 |

| | | |
|------|----|--------|
| 王素霞 | 48 | 18,400 |
| 趙倍誼 | 48 | 11,158 |
| 程秀芳 | 48 | 5,900 |
| 陳瑞真 | 47 | 4,800 |
| 朱菊招 | 46 | 8,200 |
| 黃菊英 | 46 | 5,500 |
| 董怡君 | 45 | 7,900 |
| 陳薇如 | 45 | 18,200 |
| 賈宥慧 | 44 | 2,750 |
| 盧春蓮 | 44 | 7,500 |
| 蘇日成 | 43 | 2,250 |
| 劉宥琳 | 42 | 4,300 |
| 周佩勳 | 41 | 6,100 |
| 林淑雅 | 41 | 21,400 |
| 李彥林 | 40 | 6,400 |
| 林劉綉氣 | 40 | 8,750 |
| 鄭李美智 | 40 | 3,800 |
| 陳明通 | 40 | 3,000 |
| 蕭陳秀華 | 39 | 4,500 |
| 潘迦葵 | 39 | 3,500 |
| 王雪花 | 39 | 4,900 |
| 陳慧碧 | 38 | 23,476 |
| 黃秀氣 | 38 | 9,900 |
| 葉香君 | 37 | 6,550 |
| 楊菊美 | 36 | 6,600 |
| 陳鵬飛 | 36 | 3,850 |
| 楊陳秀鳳 | 35 | 4,100 |
| 吳真樺 | 35 | 3,400 |
| 林弈岑 | 34 | 4,850 |
| 陳素卿 | 34 | 5,000 |
| 蘇秀宮 | 33 | 16,250 |
| 黃蓮慧 | 32 | 5,950 |
| 陳蜜桃 | 31 | 4,600 |
| 許緹冷 | 31 | 7,700 |
| 陳碧豐 | 30 | 3,000 |
| 黃敏雄 | 30 | 14,300 |
| 陳蔡秀足 | 30 | 5,900 |

| 高雄總院大愛義工 | | |
|----------|------|--------|
| 姓名 | 代收人數 | 代收金額 |
| 謝春吉 | 134 | 20,150 |
| 楊基吉 | 131 | 67,927 |
| 林淑芬 | 106 | 7,600 |
| 陳薇如 | 94 | 7,950 |
| 郭昱伶 | 79 | 10,100 |
| 劉永忠 | 64 | 35,390 |

| | | |
|------|-----|--------|
| 黃淑娥 | 147 | 14,050 |
| 許文林 | 123 | 16,650 |
| 黃幸誼 | 123 | 28,950 |
| 陳美華 | 109 | 21,678 |
| 吳美津 | 105 | 14,400 |
| 陳麗慈 | 95 | 26,700 |
| 李劉素真 | 93 | 13,750 |
| 楊守仁 | 92 | 17,400 |
| 洪鳳英 | 90 | 27,500 |
| 吳秀娥 | 88 | 24,050 |
| 沈禧貞 | 88 | 16,047 |
| 楊淑娟 | 81 | 9,050 |
| 鄭德旺 | 79 | 14,650 |
| 許素英 | 69 | 11,750 |
| 陳美靜 | 64 | 33,300 |
| 吳李金枝 | 57 | 24,200 |
| 高瑜璘 | 56 | 14,550 |
| 侯松巖 | 54 | 7,300 |
| 毛文惠 | 53 | 4,350 |
| 藍阿甜 | 50 | 11,000 |
| 郭麗琴 | 49 | 5,500 |
| 林玉華 | 48 | 4,450 |
| 洪王雪琴 | 47 | 12,900 |
| 賴秀貞 | 46 | 5,000 |
| 陳昭代 | 45 | 6,850 |
| 林武金蓬 | 41 | 6,300 |
| 白鄭秀琴 | 39 | 3,700 |
| 李謝美麗 | 39 | 4,800 |
| 陳秀梅 | 38 | 8,600 |
| 蘇麗香 | 35 | 3,700 |
| 王袖懿 | 35 | 3,100 |
| 黃靖婷 | 34 | 6,400 |
| 李雅華 | 34 | 3,300 |
| 歐錦麗 | 34 | 14,400 |
| 陳玟聿 | 33 | 9,500 |
| 黃雅玲 | 33 | 18,500 |
| 陳玫秀 | 32 | 3,200 |
| 吳雅玲 | 31 | 5,500 |
| 劉盛文 | 30 | 9,200 |
| 何秀蘭 | 30 | 5,150 |

| 高雄總院自動發心 | | |
|----------|------|--------|
| 姓名 | 代收人數 | 代收金額 |
| 謝春吉 | 134 | 20,150 |
| 楊基吉 | 131 | 67,927 |
| 林淑芬 | 106 | 7,600 |
| 陳薇如 | 94 | 7,950 |
| 郭昱伶 | 79 | 10,100 |
| 劉永忠 | 64 | 35,390 |

| | | |
|------|----|--------|
| 鄭蔡秀珠 | 62 | 15,800 |
| 林金喜 | 60 | 10,700 |
| 陳秀絨 | 60 | 45,400 |
| 楊清文 | 53 | 7,600 |
| 吳水趁 | 48 | 5,300 |
| 蔡鳳昭 | 47 | 5,200 |
| 林淑娟 | 47 | 7,300 |
| 余金葉 | 45 | 5,500 |
| 林瑞珠 | 45 | 10,600 |
| 蔡惠吟 | 42 | 7,300 |
| 蘇湘喻 | 42 | 9,500 |
| 楊麗春 | 41 | 5,400 |
| 蘇麗華 | 40 | 4,000 |
| 林顯榮 | 39 | 4,500 |
| 林欽樾 | 37 | 12,000 |
| 高章凱 | 36 | 3,600 |
| 陳嘉倫 | 36 | 3,600 |
| 李照雄 | 32 | 3,100 |
| 吳錦雲 | 31 | 4,700 |
| 胡素梅 | 30 | 4,000 |
| 鄭金蟬 | 30 | 2,450 |

| 台南分院勸募委員 | | |
|----------|------|--------|
| 姓名 | 代收人數 | 代收金額 |
| 吳黃秀慧 | 139 | 36,350 |
| 蔡碧燕 | 122 | 22,100 |
| 洪玲瑛 | 109 | 11,850 |
| 蔡綉惠 | 41 | 6,550 |

| 台南分院志工 | | |
|--------|------|--------|
| 姓名 | 代收人數 | 代收金額 |
| 楊富湄 | 265 | 36,550 |
| 李素娟 | 159 | 63,000 |
| 黃秋鑾 | 121 | 33,000 |
| 蔡郭月春 | 96 | 16,050 |
| 葉盈家 | 47 | 12,000 |
| 郭保珠 | 39 | 5,800 |
| 李鳳英 | 37 | 35,900 |

| 台南分院自動發心 | | |
|----------|------|--------|
| 姓名 | 代收人數 | 代收金額 |
| 方雪華 | 190 | 21,600 |
| 林慧珍 | 107 | 13,600 |
| 葉如晏 | 104 | 10,900 |
| 蔡秀味 | 101 | 24,650 |
| 李欣頻 | 74 | 6,700 |
| 洪寶惜 | 67 | 8,900 |
| 朱李素英 | 51 | 12,000 |
| 陳秀麗 | 38 | 8,900 |
| 陳米娥 | 36 | 2,900 |
| 蔡美玉 | 35 | 4,900 |

| | | |
|-----|----|-------|
| 姚雪江 | 31 | 5,150 |
|-----|----|-------|

| 新營分院志工 | | |
|--------|------|---------|
| 姓名 | 代收人數 | 代收金額 |
| 顏麗惠 | 215 | 41,400 |
| 胡銘信 | 147 | 46,700 |
| 朱惠芳 | 145 | 33,600 |
| 王綉霞 | 99 | 16,700 |
| 張儷馨 | 88 | 105,900 |
| 沈美沁 | 77 | 8,300 |
| 郭明宜 | 72 | 29,150 |
| 周阿麗 | 60 | 30,100 |
| 邵素月 | 53 | 8,700 |
| 楊陳月夏 | 46 | 15,200 |
| 郭翠吟 | 37 | 10,550 |
| 曾文賓 | 37 | 16,600 |
| 陳童貞子 | 33 | 6,700 |
| 黃錦梅 | 30 | 5,050 |

| 新營分院大愛義工 | | |
|----------|------------------------|--------|
| 姓名 | 代收人數 | 代收金額 |
| 賴玉錦 | 112 ^(107.1) | 18,000 |
| 賴玉錦 | 113 | 11,200 |
| 楊慧靖 | 83 | 9,400 |
| 柯佳欣 | 32 | 37,500 |

| 新營分院自動發心 | | |
|----------|------|--------|
| 姓名 | 代收人數 | 代收金額 |
| 姜林碧貞 | 99 | 10,050 |
| 沈許娥 | 79 | 6,600 |
| 吳美芳 | 54 | 4,450 |
| 蕭純 | 36 | 3,350 |
| 陳招治 | 34 | 7,900 |

| 彰化分院勸募委員 | | |
|----------|------|---------|
| 姓名 | 代收人數 | 代收金額 |
| 陳秀惠 | 258 | 270,748 |
| 詹淑玲 | 128 | 14,050 |
| 王詩卿 | 59 | 19,800 |
| 王詩韻 | 55 | 22,900 |

| 彰化分院志工 | | |
|--------|------|--------|
| 姓名 | 代收人數 | 代收金額 |
| 顏邑倩 | 87 | 26,000 |
| 楊美足 | 76 | 17,250 |
| 戴淑珠 | 68 | 6,350 |
| 陳月里 | 67 | 10,200 |
| 鄒素姬 | 46 | 22,500 |
| 李游美 | 45 | 4,900 |
| 黃來春 | 44 | 12,400 |
| 周寶珍 | 43 | 14,600 |
| 王玉霞 | 38 | 34,500 |
| 陳素琴 | 37 | 8,400 |

| | | |
|-----------------|------|--------|
| 黃江彬 | 33 | 24,250 |
| 陳秀民 | 32 | 2,850 |
| 楊玲玲 | 31 | 6,000 |
| 彰化分院大愛義工 | | |
| 姓名 | 代收人數 | 代收金額 |
| 陳美利 | 101 | 33,312 |
| 陳文琴 | 97 | 17,650 |
| 吳李美 | 56 | 9,100 |
| 侯麗珠 | 50 | 5,000 |
| 蘇金蟬 | 47 | 5,500 |
| 廖金梅 | 33 | 16,200 |
| 吳采綺 | 30 | 2,800 |
| 林敬國 | 30 | 6,000 |
| 彰化分院自動發心 | | |
| 姓名 | 代收人數 | 代收金額 |
| 黃秀卿 | 169 | 29,000 |
| 林秋霞 | 140 | 31,750 |
| 姚淑娟 | 109 | 52,950 |
| 方翊汝 | 108 | 24,300 |
| 楊文君 | 94 | 18,119 |
| 李慧萍 | 89 | 22,700 |
| 古紅桃 | 49 | 4,850 |
| 謝宛妙 | 40 | 38,900 |
| 黃孟麗 | 39 | 6,250 |
| 員林分院志工 | | |
| 姓名 | 代收人數 | 代收金額 |
| 劉明益 | 79 | 7,150 |
| 蕭月鳳 | 38 | 4,200 |
| 曾榮陸 | 31 | 7,376 |
| 員林分院大愛義工 | | |
| 姓名 | 代收人數 | 代收金額 |
| 鄒宗欣 | 81 | 17,800 |
| 沈美月 | 73 | 13,650 |
| 員林分院自動發心 | | |
| 姓名 | 代收人數 | 代收金額 |
| 楊黃碧吾 | 48 | 7,700 |
| 潘美秀 | 37 | 5,700 |
| 埔里分院自動發心 | | |
| 姓名 | 代收人數 | 代收金額 |
| 王昭琇 | 74 | 10,050 |
| 新竹分院志工 | | |
| 姓名 | 代收人數 | 代收金額 |
| 范春蘭 | 114 | 17,900 |
| 何秀英 | 55 | 24,500 |
| 詹詠涵 | 49 | 9,800 |
| 曾酪倉 | 47 | 15,280 |

| | | |
|-----------------|------|---------|
| 李秀玉 | 32 | 7,000 |
| 新竹分院大愛義工 | | |
| 姓名 | 代收人數 | 代收金額 |
| 陳鳳英 | 37 | 3,700 |
| 桃園分院自動發心 | | |
| 姓名 | 代收人數 | 代收金額 |
| 金凱瑞 | 56 | 24,850 |
| 楊評 | 41 | 15,750 |
| 謝豐澤 | 33 | 14,959 |
| 孫永蓮 | 31 | 10,050 |
| 台北分院勸募委員 | | |
| 姓名 | 代收人數 | 代收金額 |
| 林份霞 | 176 | 82,114 |
| 葉簡玉麗 | 119 | 19,200 |
| 林得祕 | 105 | 119,371 |
| 賴邱美 | 97 | 21,924 |
| 蔡英 | 87 | 29,200 |
| 林陳金蘭 | 71 | 20,300 |
| 高素鐘 | 69 | 13,400 |
| 許麗華 | 62 | 11,200 |
| 楊春美 | 59 | 12,900 |
| 吳咏雪 | 58 | 23,800 |
| 張文忠 | 50 | 20,300 |
| 梁秀卿 | 40 | 22,040 |
| 李珮慈 | 39 | 8,700 |
| 巫秀珠 | 38 | 65,700 |
| 黃嫻榕 | 37 | 31,672 |
| 鍾銀珠 | 33 | 27,600 |
| 張麗英 | 31 | 34,300 |
| 李羿鈞 | 31 | 9,500 |
| 台北分院志工 | | |
| 姓名 | 代收人數 | 代收金額 |
| 朱瑞菊 | 105 | 296,900 |
| 陳月香 | 61 | 15,000 |
| 張林雲燕 | 56 | 10,600 |
| 張文華 | 46 | 13,300 |
| 賴黃美雲 | 44 | 16,600 |
| 林秀寬 | 44 | 12,600 |
| 龔怡文 | 39 | 18,750 |
| 吳金蓮 | 37 | 5,600 |
| 李佳彙 | 36 | 15,550 |
| 鄭秀娟 | 36 | 13,900 |
| 陳芳齡 | 33 | 6,700 |
| 林漢堦 | 32 | 47,000 |
| 李武康 | 31 | 4,800 |

| | | |
|-----------------|------|---------|
| 謝麗珠 | 30 | 6,200 |
| 台北分院大愛義工 | | |
| 姓名 | 代收人數 | 代收金額 |
| 洪明霞 | 106 | 68,584 |
| 黃秀卿 | 106 | 15,250 |
| 詹美娥 | 80 | 28,700 |
| 王淑郁 | 79 | 29,500 |
| 吳婉容 | 53 | 6,400 |
| 黃綉玲 | 37 | 36,200 |
| 謝佩蓉 | 36 | 13,600 |
| 陳明珠 | 33 | 3,200 |
| 邵馨慧 | 30 | 15,100 |
| 台北分院自動發心 | | |
| 姓名 | 代收人數 | 代收金額 |
| 王芊雅 | 817 | 93,900 |
| 廖仲啟 | 82 | 17,200 |
| 蔡素真 | 68 | 50,800 |
| 林芬如 | 61 | 5,500 |
| 林真有 | 41 | 36,900 |
| 徐麗珍 | 39 | 10,800 |
| 雷美智 | 37 | 4,200 |
| 賴正德 | 36 | 3,400 |
| 張和妹 | 35 | 40,200 |
| 李高宗 | 35 | 7,300 |
| 李桂香 | 34 | 3,400 |
| 王貴菊 | 33 | 8,600 |
| 李洪秀涼 | 32 | 49,200 |
| 劉秋勤 | 31 | 3,000 |
| 范麗玉 | 30 | 7,400 |
| 鄭雅潔 | 30 | 6,200 |
| 宜蘭分院志工 | | |
| 姓名 | 代收人數 | 代收金額 |
| 蔡慧涓 | 136 | 71,400 |
| 林正宗 | 134 | 455,517 |
| 吳桂寶 | 107 | 55,300 |
| 陳家榆 | 64 | 29,333 |
| 羅春櫻 | 52 | 12,808 |
| 江秀萍 | 52 | 20,909 |
| 宜蘭分院自動發心 | | |
| 姓名 | 代收人數 | 代收金額 |
| 唐正玲 | 108 | 33,300 |
| 徐逸卿 | 43 | 31,800 |
| 黃秋碧 | 30 | 4,700 |
| 屏東分院勸募委員 | | |
| 姓名 | 代收人數 | 代收金額 |
| 李美玉 | 54 | 21,300 |
| 屏東分院志工 | | |
| 姓名 | 代收人數 | 代收金額 |
| 王美芳 | 152 | 19,500 |

| | | |
|-----------------|------|--------|
| 孔黃美霞 | 121 | 23,250 |
| 陶寶霞 | 84 | 22,600 |
| 黃秀花 | 81 | 8,550 |
| 吳秀錦 | 60 | 19,900 |
| 賴早香 | 58 | 6,600 |
| 林志勳 | 54 | 7,050 |
| 楊美智 | 52 | 9,050 |
| 謝欣岑 | 52 | 5,650 |
| 吳素霞 | 47 | 50,200 |
| 黃安泉 | 43 | 27,100 |
| 陳美蘭 | 33 | 3,700 |
| 林羿萱 | 33 | 4,200 |
| 邱淑珠 | 30 | 12,400 |
| 屏東分院大愛義工 | | |
| 姓名 | 代收人數 | 代收金額 |
| 張素娟 | 145 | 16,200 |
| 陳彩喜 | 85 | 9,300 |
| 鍾水蓮 | 74 | 20,100 |
| 蔡靜芳 | 65 | 8,300 |
| 蕭瑞珠 | 52 | 3,650 |
| 楊華圓 | 45 | 3,700 |
| 陳林月杏 | 41 | 4,100 |
| 葉月媛 | 39 | 6,700 |
| 葉錦霖 | 38 | 11,800 |
| 湯秋蓉 | 32 | 5,200 |
| 屏東分院自動發心 | | |
| 姓名 | 代收人數 | 代收金額 |
| 張嘉佩 | 39 | 5,900 |
| 許碧華 | 33 | 4,600 |
| 花蓮分院志工 | | |
| 姓名 | 代收人數 | 代收金額 |
| 陳麗華 | 70 | 11,600 |

| | | |
|-----------------|------|--------|
| 林有山 | 25 | 2,500 |
| 郭淑芬 | 24 | 2,800 |
| 潘耀輝 | 19 | 7,100 |
| 花蓮分院大愛義工 | | |
| 姓名 | 代收人數 | 代收金額 |
| 鍾雪梅 | 20 | 7,000 |
| 鍾毓珊 | 20 | 3,900 |
| 江愛子 | 7 | 3,600 |
| 花蓮分院自動發心 | | |
| 姓名 | 代收人數 | 代收金額 |
| 江寶玲 | 27 | 2,900 |
| 黃國豪 | 20 | 1,700 |
| 范明德 | 17 | 1,700 |
| 曾招英 | 13 | 3,900 |
| 永和分社勸募委員 | | |
| 姓名 | 代收人數 | 代收金額 |
| 許鳳 | 150 | 15,300 |
| 永和分社志工 | | |
| 姓名 | 代收人數 | 代收金額 |
| 柯秀珠 | 177 | 43,800 |
| 王徐苗琴 | 66 | 14,100 |
| 吳進順 | 37 | 9,449 |
| 蔡隨儀 | 32 | 9,100 |
| 永和分社大愛義工 | | |
| 姓名 | 代收人數 | 代收金額 |
| 林書鈺 | 43 | 7,850 |
| 永和分社自動發心 | | |
| 姓名 | 代收人數 | 代收金額 |
| 王麗雲 | 61 | 8,200 |
| 陳小嫦 | 47 | 5,700 |

| | | |
|-----------------|------|--------|
| 許雅惠 | 43 | 5,200 |
| 台中分社志工 | | |
| 姓名 | 代收人數 | 代收金額 |
| 陳金珍 | 114 | 43,300 |
| 高春滿 | 108 | 17,124 |
| 賴月桃 | 97 | 12,400 |
| 李淑貞 | 87 | 28,864 |
| 何玉停 | 69 | 6,900 |
| 潘鋒 | 62 | 7,900 |
| 吳夢英 | 57 | 14,100 |
| 林明良 | 51 | 5,500 |
| 林淑寶 | 47 | 7,600 |
| 謝佩珊 | 43 | 15,700 |
| 台中分社大愛義工 | | |
| 姓名 | 代收人數 | 代收金額 |
| 王勁文 | 132 | 28,750 |
| 吳春蘭 | 46 | 4,400 |
| 台中分社自動發心 | | |
| 姓名 | 代收人數 | 代收金額 |
| 劉易珊 | 212 | 50,000 |
| 張春 | 161 | 16,200 |
| 周金採 | 113 | 62,100 |
| 楊麗雲 | 51 | 5,100 |
| 簡麗容 | 45 | 4,700 |
| 潘淑惠 | 41 | 2,800 |
| 張進華 | 38 | 6,600 |
| 陳春梅 | 35 | 2,600 |
| 吳招敏 | 33 | 3,400 |
| 詹家全 | 31 | 7,500 |

107年度4-6月 正德埔里大佛山 **朝山**

網大佛、改命運!

佛言：阿彌陀佛為宇宙神通威德佛光最強大之佛，超越十方諸佛
請大家發揮愛國心及慈悲心，帶至大佛朝山繞佛拜佛念佛，功德意義重大

大朝山 4月22日、5月13日、6月10日

朝山功德殊勝歡迎踴躍參加！報名請洽正德各院
埔里大佛山106年8月1日起改為男眾道場，為不擾僧眾清修，週一至週五封山，
請勿上山。週六、日開放參訪，另平安麵不再供眾。

認捐佛教正德醫院建院基金功德榜 (02月)

■ 建院榮譽董事 (捐款一佰萬元以上) ■ 建院榮譽委員 (捐款十萬元以上) ■ 建院委員 (捐款一萬元以上)

道場機關名人贊助

《台南分院》十萬元／君帆工業(股)公司
《台北分院》五萬元／淨蓮寺

建院榮譽董事 (捐款一佰萬元以上)

《台北分院》一佰萬／洪進利·葉聖寶·董嘉芳·謝順米

建院榮譽委員 (捐款十萬元以上)

《高雄總院》許秀慧·蕭豈禾·梁智強·陳慧蕙·施憶恬·《台南分院》吳唐麗蓉·《新營分院》蔡雅晴·《新竹分院》鄭麗真·《桃園分院》邱玉蓮·《台北分院》周明士·周昀章·周昀章·林世安·林雪圭·張維真·許曉東·黃周月李·廖蘭蕙·《屏東分院》慈緣x3·林簡會·劉久代·吳秋蘭·張政雄·張惠美·《永和分社》葉書瑜·葉漢彰·吳東霖·吳承翰

建院委員 (捐款一萬元以上)

《高雄總院》梁有忠·劉宥均·李炳芳·張金德·施秀芬·釋聖桂·王清福·黃亮勳·柯昭丞·陳南榮·陳家駒·曾志寅·唐于瑤·許天賜·許祐睿·周錦謙美·謝佳蓉·陳李月英·釋會印·胡國勇·林昱材·吳宗德·李旺·葉佑芳·《台南分院》何沍菴·釋徹融·陳品蓉·陳品蓉·林素味·杜芮綺·蕭溫金針·《新營分院》詹玉華·陳家璧·黃王雪·黃高勉·王周碧桃·蘇恆慧·陳莊銓·洪文祥·杜天霖·杜雅雯·杜欣瑜·謝明秀·李采蓮·《彰化分院》蔡信雄x2·鄭淑美x2·陳何彩月x2·謝秀玲·陳佩玉·林梅霞·邱秀鋒·陳明穎·許炯華·許伯州·黃坤進·劉辛妹·林依佩·邱光明·王茗莉·張秀梅·賴麗升·高美惠·《員林分院》蔡承翰·陳盈安·杜彩鳳·《埔里分院》程祥珩·陳麗雲·程光宏·程麗綺·程慧宜·王四海·陳啟鐘·《新竹分院》釋証玄x2.5·釋徹玄x2.5·鄭玉壘·曾義興·王阿梅·黃福明·莊何燕姬·莊松妹·陳俊吉·《桃園分院》林淑媛·張依賓·陳寶妹·羅俞柳·《台北分院》丁進春·方漢鋒·方藝淋·王雅萍·王嘉綾·正德及觀自在〈佛畫班〉x1.44·朱素瑩·江仁帶·江明虹圍家x1.2·江昭輝·江昭龍·江惠傑·江惠豪·江麗玲·何孟軒x2·何明峰x2·吳高隨·吳麗份x2.5·李玉枝·李侯春柳·李清港·李鳳珠·李錦玲·周育萱·周明士x5·周洪碧秋·周雅勳·林有成·林美秀圍家x1.2·林美麗·林義發·林聖淼·郭品鏢·郭品鏢x2·陳玉珍·陳吉穗·陳俊偉·陳俊凱·陳彩霞·陳德旺·陳瑩真·陳積雄·陳顯娟x1.12·彭明珠·廖邦淵·廖得勳·趙虹翔·齊見剛·劉碧琴·潘美芳·潘清再·鄧夙惠·鄭夙惠·鄭嚴成生·盧美惠·蕭明·賴正德x3·謝玉雲·蘇忠賢·蘇燕盈·蘇燕萍·翁嘉敏x1.7·十方法界眾生x1.21·邱呂黃x1.2·邱美琴x1.2·三寶弟子x1.02·朱芳洲·《宜蘭分院》柯志勳·柯美伶·《花蓮分院》林方富·蔡欣宇·彭岳翎·周聰智·《永和分社》高重南·李美珠·高秋英·《台中分社》釋常義·廖莊淑美·詹素枝·黃嫻雯·林靜惠·張裕嘉·張松雄·陳正力·張松林·邱秀枝·賴義明

認捐愛心醫藥基金功德榜 (02月)

■ 醫藥榮譽董事 (捐款一佰萬元以上) ■ 醫藥榮譽委員 (捐款十萬元以上) ■ 醫藥委員 (捐款一萬元以上)

建院榮譽委員 (捐款十萬元以上)

《高雄總院》蕭豈禾

醫藥委員 (捐款一萬元以上)

《高雄總院》蔡觀聰·葉惠英·結善緣·李偉丞·葉佑芳·謝佳蓉·《彰化分院》莊純瑤·《台北分院》翁滿x4.7·歐陽國良

認捐愛心醫藥基金芳名錄 (02月)

本表礙於篇幅只刊登一千元以上捐，不便之處敬請見諒，感謝您的護持。

▲高雄總院

●五千元／菩提蘭若·李簡素珍·彭彥鈞
●三千元／邱中木·謝王菜·陳同鄉
●二仟六佰零四元／港香蘭藥廠股份有限公司
●二千元／鄭素娟·李獻木·鄭龍蔚·黃秋娟·李佩霜·楊幼君·黃禎吉·陳寶燦·唐世洋·吳雅雯·李增雄·陳詠方·程宜榮·洪素貞·邱新·匿名
●一仟九佰七十元／李詩涵
●一仟四百元／黃枝福
●一仟二百元／葉末子·侯隆盛·鄭村德·黃怡瑜

▲台南分院

●六千元／陳榮彬·柯勇實
●二千元／沈金燕
●二千元／陳高豫玉
●一千元／三寶弟子·陳義真

▲新營分院

●五千元／林桂朴·王梁阿密
●三千元／黃安順
●二千元／賴宏仁·蔡秀蘭·田錦明·蔡豐洲
●一仟五百元／蕭興義
●一仟二百元／王美菊·簡良吉(歿)
●一仟零二十元／龐志宇
●一千元／林吟冠·陳燕花·胡光賢·胡陳美惠

▲彰化分院

●九千元／黃琦茵
●六千元／陳敏恭
●五千元／賴芳汝
●二千元／莊純瑤·蔡宗博·鴻洋酒·謝明珠
●一千元／謝茹娟·林良聰

▲員林分院

●伍千元／黃國禎

▲台北分院

●四萬七千元／翁滿
●一萬元／歐陽國良
●九千元／周說娥
●七仟六百元／止學髮粧
●六千元／黃麗雲
●三仟七百元／谷源

●三仟五百元／劉岩坤
●三千元／吳蘭陽·有心人
●二仟六百元／林春蘭
●二千元／廖金龍·黃承章·釋心覺·馬金萍
●一仟五百元／陳佳汝
●一仟三百元／宋純靜
●一仟二百元／周雅勳·張貴華·周洪碧秋·周宏仁·周長育·陳可曼·周建甫
●一仟一百元／潘人榮
●一千元／盧濟明·陳維中·吳秀蓮·釋果慧·王國燦·詹素瑩·庫美康實業有限公司·鄭翠慧·陳文彩·郭秋伶·鄧錦堂·彭莉秀·楊彩華·林蔡越·游王桂蕊·釋常明·葉湘婕·曾福成

▲宜蘭分院

●五千元／江月禎
●三千元／余銘麗·筑甌會館
●二千元／趙田義·黃正福·林游保桂
●一千元／游瑋玉·林寶鳳·陳逸嫻·奇髮十方眾·林緯庭

▲台中分社

●五千元／戴素秋
●三千元／王伶媛

正德佛堂每月共修會

安頓身心
增福慧

| 各院時間 (晚上七點三十分) | 院別 | 共修會 | 聯絡電話 | 活動內容 |
|-------------------|------|---------------|---------------|--|
| | 高雄總院 | 每週三 | (07)370-3456 | ◎恭誦《阿彌陀經》、繞佛、念佛、靜坐、聽經聞法。 ◎為當月壽星(共修會員)舉辦慶生會。 ◎默念佛號、行禪、靜坐。 ◎恭聽開山和尚開示 ◎大迴向 藥師寶懺 ：每月農曆15日 ◎為捐福田豬者，免費點燈消災祈福，祈求闔家平安、光明吉祥。 |
| | 新營分院 | 每週四 | (06)635-5819 | |
| | 台南分院 | 每週五 | (06)222-8611 | |
| | 彰化分院 | 每週五 | (04)727-0006 | |
| | 員林分院 | 每週二 | (04)833-5600 | |
| | 新竹分院 | 每週二 | (03)558-8008 | |
| | 台北分院 | 每週一 | (02)2593-3658 | |
| | 宜蘭分院 | 每週四 | (03)961-7617 | |
| | 花蓮分院 | 每週五 | (03)834-3188 | |
| 屏東分院 | 每週一 | (08)734-6749 | | |
| 台中分社 | 每週四 | (04)2215-1545 | | |
| 永和分社 | 每週二 | (02)2232-7799 | | |

★參加共修會共可得五十二種功德：聽經聞法，可得三十二種功德；拜佛、念佛皆可十種功德。
★長期參加共修會可增長福慧，消除業力，人生事業、家庭、身體更加光明順遂、平安健康，亦有不可思議之感應。

~歡迎就近前往正德全國各院社參加~

推廣【正德愛心廚房感動人心】發起電子發票捐贈啟事

一、愛心條碼捐贈：

正德愛心條碼「923」→
結帳前出示條碼→店員
刷條碼→完成捐贈

1. 請先向正德全國各院索取愛心條碼或正德網站下載愛心條碼。
2. 於消費時出示愛心條碼或口述愛心條碼：923。
3. 店家掃描或輸入號碼即完成捐贈。

二、線上捐贈：

利用「載具」(手機/iCash/悠遊卡)消費→登入電子發票平台→選擇「載具」→勾選欲捐贈發票→輸入正德認福→統編08490352→完成捐贈

1. 消費者要先以自然人憑證設定載具(如手機、悠遊卡、金融卡iCash)。
2. 用載具消費並轉給受贈單位。

三、ibon機台捐贈：

使用 i-Cash/悠遊卡消費→ibon機台→選擇生活→選擇電子發票→選擇捐贈發票→選擇 iCash/悠遊卡/自然人憑證→勾選欲捐贈發票→輸入正德認福→統編：08490352→完成捐贈



正德社福愛心碼：923

923

捐愛心“救眾生”

敬請共襄善舉，功德無量！

認捐正德各院增建改建基金功德榜 (02月)

■ 建院榮譽董事 (捐款一佰萬元以上) ■ 建院榮譽委員 (捐款十萬元以上) ■ 建院委員 (捐款一萬元以上)

建院榮譽委員 (捐款十萬元以上)

《花蓮分院》李典運

建院委員 (捐款一萬元以上)

《彰化分院》孫慈均 • 《台北分院》辛秋美 · 陳麗玲 · 葉李桂華 • 《新竹分院》徐朝芳 · 黃蘭雅 · 黃富比 · 徐隆雄 · 曾聖翔 · 林虹延 · 莊育瑄 • 《花蓮分院》周聰智

認捐正德各院增建改建基金芳名錄 (02月)

本表礙於篇幅只刊登一仟元以上捐，不便之處敬請見諒，感謝您的護持。

《彰化分院》三仟元/謝靜淑 • 《花蓮分院》一萬三仟二百元/吳晃榮閣家

認捐埔里萬佛、各院千佛佛像芳名錄 (02月)

■ 埔里萬佛牆 (一萬)

◆ 高雄總院 / 柯廷諭 · 梁有忠
(104.09) 吳耀森 · 吳施淑芬 · 林延薰
林陳金葉 · (106.12) 蔡賜美 · 羅秀鈴
◆ 新營分院 / 曾昭瑞 · 莊岳晉
◆ 埔里分院 / 陳勁仲 · 關吟能 · 歐麗霞
◆ 彰化分院 / 黃武良 · 呂叻 · 駱啟瑤 · 李欣洋
練阿生 · 練美霞
◆ 台北分院 / 宋玉鳳 · 許子騰 · 許素珠
郭曾雪子 · 郭榮原 · 陳素珠 · 陳楊彩
黃張美惠 · 楊仙琳 · 楊喬瑜 · 楊進東
葉游心歡 · 董力衡 · 謝翠瑩x2 · 魏嫩錦
魏滿雄
◆ 宜蘭分院 / 張富凱

◆ 台中分社 / 楊玉鈞

■ 埔里千佛 (五萬)

◆ 高雄總院 / 黃昭雄 · 廖秀娟
◆ 彰化分院 / 黃武良
◆ 埔里分院 / 夏彩微 · 陳昱傑

■ 台南千佛 (二萬元)

◆ 台南分院 / 謝承育 · 李菽容 · 黃金獅
蔡淑淑 · 胡滿昌 · 顏淑琴
◆ 台北分院 / 盧美惠

■ 員林千佛 (二萬元)

◆ 台北分院 / 劉美均

■ 宜蘭千佛 (二萬元)

◆ 宜蘭分院 / 林秀戀 · 盧淑美 · 盧淑美腹中胎兒

■ 新竹琉璃千佛 (三萬元)

◆ 高雄總院 / 葉秀珠

◆ 台北分院 / 翁滿x2 · 辛秋美 · 蔡李春枝
林呂秀瓊
◆ 花蓮分院 / 楊陳速

■ 屏東千佛 (二萬元)

◆ 屏東分院 / 賴滄吉x2 · 賴林連春x2 · 賴良x2
吳賴芙蓉x3

■ 台中千佛 (一萬元)

◆ 台中分社 / 洪林秀英 · 洪清滄



助印善書芳名錄 (02月)

本表礙於篇幅只刊登一仟元以上捐，不便之處敬請見諒，感謝您的護持。◎助印善書 · 流宣法音 · 功德無量！

▲ 高雄總院

◆ 六仟元 / 謝昕勳
◆ 二仟一百元 / 尹舜北
◆ 一仟二百元 / 天下課後托文理補習班
張四連 · 葉燕
◆ 一仟元 / 吳雪香 · 吳貞蓉 · 張沛心 · 于海樂
陳櫻桃 · 戴佑文 · 李明聰 · 謝進順 · 郭寶燕
陳美英 · 蕭月桂 · 黃俊嘉 · 潘張燕卿

▲ 台南分院

◆ 一仟元 / 史惠貞 · 林淑麗 · 劉俊麟 · 劉俊志

▲ 新營分院

◆ 一仟六百元 / 田錦明
◆ 一仟元 / 賴宏仁 · 賴曾桂玉 · 黃王雪

▲ 彰化分院

◆ 三仟五百元 / 陳淑美
◆ 三仟元 / 莊純瑤 · 李麗蘋
◆ 二仟元 / 莊純瑤

◆ 一仟五百元 / 鄭靜惠

◆ 一仟元 / 沈敬智 · 沈慧宇 · 沈英智

▲ 員林分院

◆ 一仟元 / 崙豐大安宮

▲ 新竹分院

◆ 一仟元 / 詹詠涵

▲ 桃園分院

◆ 一仟五百元 / 台北其他收入

◆ 一仟元 / 趙鵬

▲ 台北分院

◆ 二萬五千元 / 翁嘉敏

◆ 八仟元 / 歐陽國良

◆ 七仟元 / 周說娥

◆ 六仟元 / 翁滿

◆ 五仟元 / 詹正吉 · 賴蔡幼 · 郭美麗

◆ 四仟元 / 劉岩坤

◆ 三仟八百元 / 林宜嘉

◆ 三仟元 / 葉坤銘

◆ 二仟元 / SJD Jimmin · 鄧郁霖 · 辛秋美

◆ 一仟五百元 / 蕭慧琪

◆ 一仟二百元 / 陳愷熙 · 游淑英

◆ 一仟元 / 李建發 · 李宗修 · 鄧國有 · 王思云

王維銓 · 李婉萱 · 李桂芳 · 張淑惠 · 葉秀娥

吳榮修 · 李叢光 · 余麗媛 · 黃承章 · 游王桂蕊

▲ 花蓮分院

◆ 一仟元 / 盧昭君

▲ 台中分社

◆ 一仟八百元 / 谷淑芬

◆ 一仟三百元 / 蔡嘉芳

◆ 一仟元 / 陳武忠 · 曾莉媿



認捐佛教正德電視台護法功德榜 (02月)

■ 護法榮譽董事 (捐款一佰萬元以上) ■ 護法榮譽委員 (捐款十萬元以上) ■ 護法委員 (捐款一萬元以上)

護法委員委員 (捐款十萬元以上)

《台北分院》李炳煌

護法委員委員 (捐款一萬元以上)

《高雄總院》黃俊豪 · 戴素梨 • 《新營分院》蔡泗文 • 《員林分院》陳盈安 • 《彰化分院》殷佩苓 • 《台北分院》陳亮穎 · 葉陳隨 · 虞堯禮 · 劉文慶 · 劉俊廷 · 劉柏宇 · 劉柏成 · 蕭淑萍 · 謝惠華 • 《宜蘭分院》陳徐寶珠

贊助正德電視台建台及弘法基金芳名錄 (02月)

凡贊助電視弘法基金一仟元 (以上) 者，則將其姓名於節目中以跑馬燈方式播放，以資徵信，歡迎踴躍贊助！

■ 弘法基金 / 一仟元以上

▲ 高雄總院

◆ 二仟六百元 / 曾國賓
◆ 一仟二百元 / 郭慧卿
◆ 一仟一百元 / 陳志昌
◆ 一仟元 / 陳慶仁

▲ 台南分院

◆ 四仟五百元 / 三寶弟子

▲ 新營分院

◆ 一仟元 / 黃王雪

▲ 彰化分院

◆ 三仟元 / 莊純瑤
◆ 二仟五百元 / 洪鈺傑 · 洪詩珊
◆ 一仟五百元 / 吳美娥
◆ 一仟元 / 顏邑倩 · 王美珠

▲ 台北分院

◆ 二萬元 / 李仁豪
◆ 八仟元 / 辛秋美
◆ 六仟元 / 曹秀蘭 · 詹正吉
◆ 四仟二百五十五元 / 古峰賓閣家

◆ 三仟元 / 卓文隆 · 許仲言

◆ 二仟元 / 黃承章

◆ 一仟五百元 / 劉岩坤 · 毛成林

◆ 一仟二百元 / 陳宜翰 · 林雅玲

符綵玲 · 楊萬清 · 黃鈞仵 · 葉王傳

吳靜子 · 何兆豐 · 陳國鴻 · 沈桂英

黃張玉美

◆ 一仟一百元 / 劉進雙

◆ 一仟元 / 周美華 · 黃玲瑤 · 林宏憲

林楊澤 · 楊沛庭 · 陳鳳美 · 徐之圭

楊沛秦 · 程介俊 · 黃玲莉 · 游王桂蕊

▲ 宜蘭分院

◆ 五仟元 / 林闕蓋貞

◆ 一仟元 / 簡桂枝

▲ 花蓮分院

◆ 五仟元 / 范德鑫

認捐正德慈善文教大樓建院基金功德榜 (02月)

■ 建院榮譽董事 (捐款一佰萬元以上) ■ 建院榮譽委員 (捐款十萬元以上) ■ 建院委員 (捐款一萬元以上)

建院榮譽委員 (捐款十萬元以上)

《高雄總院》林財旺

認捐佛教正德愛心廚房/建房基金功德榜 (02月)

■ 建房榮譽董事 (捐款一佰萬元以上) ■ 建房榮譽委員 (捐款十萬元以上) ■ 建房委員 (捐款一萬元以上)

道場機關名人贊助

《台南分院》一萬元 / 明震機電有限公司

愛心廚房/建房榮譽委員 (捐款十萬元以上)

《台北分院》李榮和 · 董嘉芳 • 《宜蘭分院》陳貴英

愛心廚房/建房委員 (捐款一萬元以上)

《高雄總院》李秉宥 x3 · 盧廷凱 · 周立中 · 石世欽 • 《台南分院》謝華聰 • 《新營分院》沈文清 • 《員林分院》陳正儀
《彰化分院》楊淑芬 x2 · 林月娥 x2 · 曾緯華 · 張高炫 · 麥玉英 • 《新竹分院》林菊枝 • 《台北分院》梅本祐希 · 黃鳳珠
江明虹閣家 x1.2 · 翁陳治 x1.1 · 王孝文 · 李林桃 · 李劉來好 · 林陳玉鳳 · 張淑婷 · 楊金珠 • 《屏東分院》陳鴻偉
《台中分社》廖萬樑 · 陳登惠

隨緣乃隨順好因緣，非隨便消極怠惰。

-- 常律和尚 法語 --

正德愛心廚房/建房基金/每月認養貧戶芳名錄(02月)

本表礙於篇幅只刊登一仟元以上捐,不便之處敬請見諒,感謝您的護持。

愛心餐費及建房基金-----

▲高雄總院

- 五仟五百元/躍金事業有限公司
- 五仟元/吳安儀、邱千甄、張懷民
- 四仟元/賀廣巍
- 三仟元/高依雪、洪任富、陳世治、陳政儀、蔡麗美、陳文彬、鄭平聰
- 二仟三百元/陳人豪
- 二仟二百元/林采潔
- 二仟元/朱宗得
- 一仟七百五十三元/洪聖泰
- 一仟二百元/黃貴銘、楊佳珍、吳雅卉
- 一仟元/李美蓮、羅翊菲、伍美春、郭寶燕、唐文和、唐翊程、張玉麗、賴簡美、楊敏育、吳明勳、蘇玉佩、陳大偉、范慶仁、巫張嬭、邱智恒、張鳳珠、謝芳卿、陳俐宇、蘇晏綾、謝宜靜

▲台南分院

- 六仟六百元/顏令璇
- 五仟元/柯勇賓
- 三仟元/黃麗玲
- 二仟元/鄭緯立、台塩慈愛社、郭玉足、慈恩佛堂、沈欣怡
- 一仟元/黃忠信、李淑珍、謝水田、王玉蓮、郭水保、謝清宗、詹添喜、詹喻婷、吳先生、吳建緯

▲新營分院

- 伍仟元/杜天霖、謝明秀、杜欣瑜、杜雅雯、黃順慶
- 三仟元/蔡惠美
- 二仟元/黃崑維
- 一仟五百四十元/三寶弟子
- 一仟元/胡光賢、柯文欽、林惠慶、許葆芳、許美惠、呂宜芳、李潔信、林玉晉、胡陳美惠

▲彰化分院

- 六仟元/林宜諄
- 五仟元/莊純瑤、陳林阿彩
- 四仟元/廖美華、廖惠芬
- 三仟元/王明得、陳明穎、陳美利
- 二仟元/陳榮錫、張紫菱、張德盛、詹張紡、羅萬妹、林招賢、廖述舖、羅劉珠
- 一仟五百元/林良聰、劉素霞
- 一仟二百元/王樹協、李佩郁、李仁傑、唐芮嫻、徐鎮男、陳古添妹
- 一仟一百元/藍文欣
- 一仟元/歐美貞、許永森、卓瓊瑤、朱建安、張芸禎、蘇福祥、黃慧滙、林秀美、黃靖雯、賴英武、王紹宇、林鈺傑、郭何美麟、彭坤明

- 彭仁俊、鄧桂菊、李集鳳、賴英武、謝順智、楊子鈺

▲埔里分院

- 一萬二仟元/黃文雅全家

▲新竹分院

- 伍仟元/岩春妙、翁建棍
- 一仟六佰五拾元/三寶弟子
- 一仟元/彭鴻森、王李清香、劉瑞玲
- 二仟元/正聞出版社、林國儀

▲桃園分院

- 三仟元/三寶弟子
- 二仟元/林哲守、梁家維、陸錦桃
- 一仟元/黃建春、洪麗華、三寶弟子

▲台北分院

- 四萬元/翁嘉敏
- 二萬二千元/周聰賢
- 一萬三千元/周說娥
- 一萬二千元/辛秋美
- 五仟元/李妮臻園家、莊亞倫、善心人士
- 四仟二百五十五元/古峰賓園家
- 四仟元/詹正吉、歐陽國良
- 三仟八百元/蔡宗興
- 三仟六百元/高相如
- 三仟二百元/宋純靜
- 三仟元/林雅純、葉世強(殺)、葉明宗、賴胡寶琴、彭俊傑
- 二仟八百元/無名氏(北部劃撥)
- 二仟元/何宜慶、葉玉枝、周幼櫻、彭紋絹、劉進雙、黃淑芳
- 一仟七佰五十元/楊夏菁
- 一仟伍佰元/劉若坤、信義之冠、賴大一
- 一仟三百元/李佳雲、翁滿
- 一仟二百元/林蔡秀珠、林春蘭、李佩純、馮巧麗、邱雅琇、楊家祥、李尚平、曾順賢
- 一仟一百元/潘人榮
- 一仟元/鄭翠慧、鄭蕭秀春、顏金昌

▲台北分院

- 四萬元/翁嘉敏
- 二萬二千元/周聰賢
- 一萬三千元/周說娥
- 一萬二千元/辛秋美
- 五仟元/李妮臻園家、莊亞倫、善心人士
- 四仟二百五十五元/古峰賓園家
- 四仟元/詹正吉、歐陽國良
- 三仟八百元/蔡宗興
- 三仟六百元/高相如
- 三仟二百元/宋純靜
- 三仟元/林雅純、葉世強(殺)、葉明宗、賴胡寶琴、彭俊傑
- 二仟八百元/無名氏(北部劃撥)
- 二仟元/何宜慶、葉玉枝、周幼櫻、彭紋絹、劉進雙、黃淑芳
- 一仟七佰五十元/楊夏菁
- 一仟伍佰元/劉若坤、信義之冠、賴大一
- 一仟三百元/李佳雲、翁滿
- 一仟二百元/林蔡秀珠、林春蘭、李佩純、馮巧麗、邱雅琇、楊家祥、李尚平、曾順賢
- 一仟一百元/潘人榮
- 一仟元/鄭翠慧、鄭蕭秀春、顏金昌

▲新營分院

- 一仟元/金華府
- 二仟元/三寶弟子、陳豐明、郭府樾、彭紋絹、劉進雙、黃淑芳
- 一仟元/楊淑姿

▲新竹分院

- 一仟元/溫瑞玉、梁譯中、黃成坤、葉福妹

▲桃園分院

- 二仟元/林秉賢、高睿志、林昭賢
- 一仟元/呂明珠、曾增煌、德秀、王光美、范姜福瀾、陳盛松

▲花蓮分院

- 三仟元/陳兆東
- 一仟元/陳政興、徐綠妹、藍寅萱、洪于西

▲屏東分院

- 六仟元正/陳瑞雪
- 一仟元正/楊順達

▲宜蘭分院

- 五千元/陳正雄
- 三仟元/筑甌會館
- 二仟三百元/黃采緹
- 一仟五百元/奇髮十方眾
- 一仟元/林寶鳳、張林阿蕉、麥峻銘、湯志英

▲花蓮分院

- 三仟六百元/詹芳雅、詹凱勳、詹凱宇共三人

- 三仟元/楊春美、楊裕寧
- 一仟元/胡家彰、李添財、簡日明

▲台中分社

- 七仟五百元/鄭良基
- 五仟元/釋開立法師、張秀霞
- 三仟元/常心師父、許見國
- 一仟元/楊贊儒、詹宜仙、楊忻登、谷淑芬、露蜜化粧品有限公司、楊贊儒、曾萬涵

愛心廚房認養貧戶(2月)--

▲台北分院

- 一萬二千元/林春貴
- 一萬元/林錦
- 六仟元/曾柏森
- 五仟元/陳章南
- 三仟元/蔡武夫、鍾真珠、蔡馨儀、蔡欣霖、陳建瓊、王彩鷹、柯明珍
- 二仟元/張文馨、張金盛、陳淑鈴
- 一仟元/林雅玲、李珮維、黃婉婷、王柏昌、紀若喬、連永龍、陳美芳、許淑英、林玉貞、黃佳彬、黃評儀、何頌凱、吳淑美、廖尊恩、廖廖志、劉仲、唐美珊、李維翰、郭欽鑑、林致丞、楊悅華、盧麗珠、陳佳汝、德芳早餐店

▲台南分院

- 一仟元/金華府

▲新營分院

- 二仟元/三寶弟子、陳豐明、郭府樾、彭紋絹、劉進雙、黃淑芳
- 一仟元/楊淑姿

▲新竹分院

- 一仟元/溫瑞玉、梁譯中、黃成坤、葉福妹

▲桃園分院

- 二仟元/林秉賢、高睿志、林昭賢
- 一仟元/呂明珠、曾增煌、德秀、王光美、范姜福瀾、陳盛松

▲花蓮分院

- 三仟元/陳兆東
- 一仟元/陳政興、徐綠妹、藍寅萱、洪于西

▲屏東分院

- 六仟元正/陳瑞雪
- 一仟元正/楊順達

▲台中分社

- 一仟元/住商不動產台中興安加盟店、顏廷芝、蔡美蘭、林好真、黃豆秀、蔡秉諺、林美梨、黃天助、溫林彩雲、溫宜純



旗山佛教正德醫院

--常律法師慈悲濟世宏願--正德第一家南部都市型醫院成立

禮聘醫學中心級醫師駐診服務

診療項目

家醫科、復建科、中醫科
肝膽腸胃科、腎臟內科

附設

護理之家 評鑑甲等
洗腎中心、中醫門診



腎臟專科醫師

醫師簡介

張懷民 醫師 學歷/長庚大學醫學系畢

經歷

- 國立成功大學臨床醫學研究所碩士
- 林口長庚醫院內科住院醫師
- 成大醫院腎臟科研究醫師
- 臺大醫院竹東分院腎臟科主治醫師

主治

一般內科、高血壓腎病變、糖尿病腎病變、各類腎臟病診斷及治療、腎臟超音波檢查、血尿、水腫、血漿置換、連續型血液透析、血液透析、腹膜透析、尿路感染、蛋白尿之診斷及治療

廣聖醫療社團法人廣聖醫院 門診時間表 醫療財團法人正德癌症醫療基金會

| 時段 | 科別 | 診間 | 樓層 | 星期一 | 星期二 | 星期三 | 星期四 | 星期五 | 星期六 |
|------------------------|------|-----|----|-----|---------------|-----|---------------|---------------|-----|
| 上午 8:00 12:00 | 中醫科 | 一診 | 1樓 | 馬楷 | 陳明泉 | 洪怡鍙 | 陳明泉 | 胡文龍 | 高照為 |
| | 內科 | 二診 | | 許鐘元 | 張懷民 (腎臟內科) | 蘇明峰 | 張懷民 (腎臟內科) | 張懷民 (腎臟內科) | 陳彥樺 |
| | 復健科 | 三診 | | 蔡易達 | 曾迪男 | | | | 蔡易達 |
| 下午 14:00 18:00 | 腎臟內科 | | 3樓 | 張懷民 | 張懷民 | 張懷民 | 張懷民 | 張懷民 | 張懷民 |
| | 中醫科 | 一診 | 1樓 | 陳明泉 | | 陳明泉 | | 陳明泉 | |
| | 內科 | 二診 | | | 陳柏年 (神經內科) | | 陳柏年 (神經內科) | | |
| 復健科 | 三診 | 蔡易達 | | 曾迪男 | | 蔡易達 | | | |
| 晚上 18:00 20:00 | 腎臟內科 | | 3樓 | 張懷民 | 張懷民 | 張懷民 | 張懷民 | 張懷民 | |
| | 復健科 | 三診 | 1樓 | 蔡易達 | | | | | |

門診時間

- ◎上午/08:00--11:30
- ◎下午/13:00--17:30
- 預約掛號時間:08:00--17:30
- 預約專線:07-6622391
- 轉 120, 121

- ※附設居家護理所※
專業護理師到家服務
- ※附設護理之家※
全天後24小時照顧
專業護理和照顧服務員

- ※血液透析治療※
專業護理團隊
舒適環境、設備
07-6622391分機312

與老和尚有約

佛學Q & A

「常」下律法師，對信眾所提問題，除引經據典，如實回答，尚旁徵博引，讓信眾更了然於心，如醍醐灌頂，要達到這種爐火純青的功夫，須經多年歷練，除了具備深厚的佛學基礎外，對於世俗的知識，亦要多所涉獵，融會貫通非一般『名師』所能勝任，而和尚卻能從容不迫，侃侃而談，讓聽者心悅誠服，法喜充滿，堪稱一代『明師』。和尚學問淵博，如萬仞宮牆，難窺其堂奧，頭腦敏銳，智慧高超，常令門下之出家在家眾弟子亦不得其門而入，只能嗟乎讚嘆！

老和尚自出家以來，精進勤修，深入經藏，遍覽 2278 部經典，佛學造詣深厚，無論弟子請示任何問題，老和尚皆能立即引經據典，即時答覆，並明確指出所開示內容出自何處，適時為弟子解疑釋惑，常讓弟子驚嘆老和尚學識之淵博猶如現代百科一般。可謂有求必應，有問必答。明師指點，豁然釋疑，不啻為眾弟子之福報。

與老和尚有約



歡迎準時收看

播出時間
 上午 08:00 ~ 09:00 (首播)
 下午 14:00 ~ 15:00 (重播)
 晚上 20:00 ~ 21:00 (重播)
 凌晨 02:00 ~ 03:00 (重播)

正德電視網路直播 <http://tv.chengte.org.tw/live.html>

正德之光會客室

上午 07:00 ~ 08:00 (首播)

慈音雜誌

上午 08:00 ~ 09:00 (首播)

保健講座

上午 09:00 ~ 10:00 (首播)

常律老和尚清涼法語04

上午 10:00 ~ 11:00 (首播)

優良商店

上午 11:00 ~ 12:00 (首播)

播出時段(每週一)

西方極樂世界的真相

上午 07:00 ~ 08:00 (首播)

與老和尚有約

上午 08:00 ~ 09:00 (首播)

何謂真出家人

上午 09:00 ~ 10:00 (首播)

講台語學英文-第一季

上午 10:00 ~ 11:00 (首播)

觀世音菩薩感應事蹟

上午 11:00 ~ 12:00 (首播)

播出時段(每週二至週日)

歡迎準時收看

◎正德電視網路直播 <http://tv.chengte.org.tw/live.html>

常律和尚年度精心著作

開山和尚最新著作

佛學Q & A 精典

(第6集)

錄自正德開山和尚

常律法師電視講座-與老和尚有約

內容精湛聽聞者皆嘆為稀有，修正學佛者諸多迷惑與邪見提供佛弟子對佛學的正知見，內容涉獵大藏經二二七八部開闢大眾佛學的視野與體認，當得證無上菩提與般若智慧



◎助印工本費 每本100元



中國文學的哲理

暨 常律和尚法語大集

開山和尚 新書發表簽書會

地點: 高雄總院

4月1日 觀世音菩薩聖誕法會圓滿後



◎助印工本費 每本100元



助印工本費 每本300元

大藏津要(五、六)

阿含部(上、下)



助印工本費 每本100元

清涼禪話

(中文版)



助印工本費 每本100元

感動人心的洋人真實故事



請重新認識佛教

不識佛教，學佛無益

助印工本費 每本100元



悲智雙運看人間

第4、5集

助印工本費 每本100元



佛學Q & A 精典

第1~6集

助印工本費 每本100元



《清涼法語》

中英文版第三集

助印工本費 每本100元

歡迎踴躍助印流通

◎凡助印正德叢書，即贈一本結緣(含郵資)

正德
佛教

正德電視台

播放頻道系統如下：

有線頻道



網路直播

MOD
中華電信
頻道 704

109

精采內容，歡迎準時收看

◎正德電視網路直播 <http://tv.chengte.org.tw/live.html>

◎有線電視播出頻道全國各縣市，不含花東縣市及離島地區。

廣告託播方式 正德電視台提供各佛寺及慈善團體，法會、活動宣傳平台，歡迎多加利用！

節目贊助方式 免付費專線：0800-559933 正德台北分院

- 凡公司、商店及個人贊助一萬元（以上）者，則將其姓名、公司實號於一天早、中、午、晚，四個節目未露出，以提升企業形象，拋磚引玉，功德無量！
 - 凡贊助電視弘法基金一仟元（以上）者，則將其姓名於節目中以跑馬燈方式播放，以資徵信，歡迎踴躍贊助！
- ※若無法收看本台節目，請洽系統業者或安裝機上盒。

正德 正德電視台 護法委員 申請表

編號：_____ 姓名：_____ 填表日期：_____年_____月_____日

| | | | |
|-------|-------|--------|--------------------|
| 身分證字號 | _____ | 生日 | _____年_____月_____日 |
| 電話 | _____ | 手機 | _____ |
| 住址 | _____ | E-mail | _____ |

| | |
|---|--|
| <input type="checkbox"/> 護法委員 (認捐弘法基金一萬元者) | <input type="checkbox"/> 一次繳清； <input type="checkbox"/> 分10期/每期一仟元 <input type="checkbox"/> 分20期/每期五百元； <input type="checkbox"/> 分_____期/每期_____元 (*凡認捐圓滿者即贈「琉璃黃金觀音吉祥金牌」精美禮盒結緣。)(限一次繳清及分10期者) (可於正德電視台每天四個節目時段後，刊登贊助者芳名) |
| <input type="checkbox"/> 護法榮譽會員 | 每月認捐弘法基金/一仟元者： <input type="checkbox"/> 月繳 <input type="checkbox"/> 半年繳 <input type="checkbox"/> 年繳 (可於正德電視台一天中四個節目中，以跑馬燈方式刊登姓名) |
| <input type="checkbox"/> 護法榮譽董事 | 認捐弘法基金/一佰萬元者： <input type="checkbox"/> 一次繳清； <input type="checkbox"/> 分100期/每期一萬元 (可於正德電視台一天中四個節目中，以跑馬燈方式刊登姓名) |
| <input type="checkbox"/> 護法會員 | 每月認捐弘法基金/一佰元者： <input type="checkbox"/> 月繳 <input type="checkbox"/> 半年繳 <input type="checkbox"/> 年繳 (新加會員可於正德電視台一天中四個節目中，以跑馬燈方式刊登姓名) |



籌募【台中佛教正德醫院】建院基金

發起一人一萬建院運動啟事

台灣首家安寧照護醫院工程業已動工興建

為落實真正的慈善精神，得以長期永續經營，利益眾生，祈請十方大德，踴躍護持，共同成就。

護持方式1. 萬人一人一萬 / 建院委員

- *認捐建院基金一萬元者，可分10期(每月1期)。
- ◎贈送開山和尚加持之琉璃黃金觀音吉祥金牌禮盒一組。(圖一)
- ◎可申請助念、作七服務(限本人)。

護持方式2. 千人一人十萬 / 建院榮譽委員

- *認捐建院基金十萬元者，可分20期(每月1期)。
- ◎贈送開山和尚加持之琉璃黃金觀音吉祥金牌禮盒一組。
- ◎可申請免費於埔里大佛山安奉祖先牌位。
- ◎可申請助念、公祭、作七服務。(限本人)

(圖一)「琉璃黃金觀音吉祥金牌」精美禮盒：

琉璃黃金打造，質地精美。和尚加持，逢年過節饋贈親友，體面實用，佩戴身上或掛置車內，可保平安，易得貴人助。



(圖一)

護持方式3. 認捐壹佰萬元 / 建院榮譽董事

*認捐方式：認捐建院基金100萬元者，可分100期(每月捐繳1萬元)。



琉璃佛像

- ◎贈送琉璃佛像。(如左圖)
- ◎可申請助念、公祭及作七服務。
- ◎可免費安立一年消災祿位。(限本人)
- ◎免費於埔里大佛山安奉祖先牌位。

※發心護持請洽正德全國各院社或利用本刊內頁地址頁下方捐款方式。

凡認捐金額達1萬元以上者，日後將雕刻名字於功德碑上，以資徵信紀念。



佛教正德醫院

近期施工概況

工程地點：台中市南屯區
文心南五路三段與龍富十五路交叉處
電話：(04) 2382-8199



▲ 三樓柱筋綁紮



▲ 三樓樑筋綁紮



▲ 三樓水電預埋管路
▼ 三樓頂模板組立



▲ 三樓灌漿



請大家發揮愛心，一起來關心！

請發心護持，
功德無量！

本工程施工經費龐大，敬請發心護持，共同成就。



花蓮文教大樓近期施工概況

工程地點：花蓮市民享地段1246號

請發心護持，功德無量！



5樓牆面綁鋼筋和板模



5樓牆面綁鋼筋和板模



5樓牆面綁鋼筋和板模



5樓牆面綁鋼筋和板模

正德【花蓮文教大樓】各項設施認捐表

| 編號 | 品名 | 數量 | 單價 | 認捐數量 | 編號 | 品名 | 數量 | 單價 | 認捐數量 |
|----|-------------|------|----------|------|----|-----------|------|-----------|---------|
| 01 | □ 西方三聖像 | 3尊 | @300,000 | 圓滿 | 16 | □ 監視器 | 1台 | 100,000 | |
| 02 | □ 1樓觀世音菩薩聖像 | 1尊 | 200,000 | 圓滿 | 17 | □ 電梯 | 1座 | 1,200,000 | |
| 03 | □ 2樓觀世音菩薩聖像 | 1尊 | 50,000 | 圓滿 | 19 | □ 圖書櫃 | 2座 | @100,000 | |
| 04 | □ 2樓地藏菩薩聖像 | 1尊 | 50,000 | 圓滿 | 20 | □ 電腦 | 3組 | @25,000 | 李仙央x1 |
| 05 | □ 韋陀菩薩聖像 | 1尊 | 100,000 | 圓滿 | 21 | □ 辦公桌椅 | 4張 | @10,000 | 李仙央x1 |
| 06 | □ 千佛櫃 | 1座 | 300,000 | 圓滿 | 22 | □ 方型拜墊 | 100組 | @400 | 翁勝宏等x98 |
| 07 | □ 千佛佛像 | 300尊 | @30,000 | | 23 | □ 飲水機 | 5台 | @25,000 | 潘顯輝等x4台 |
| 08 | □ 佛龕 | 1座 | 100,000 | 圓滿 | 24 | □ 茶藝館桌椅 | 6組 | @100,000 | |
| 09 | □ 佛桌(上下桌) | 1組 | 200,000 | 圓滿 | 25 | □ 變頻冷氣 | 12台 | @50,000 | 蘇羿如x1 |
| 10 | □ 木魚 | 1個 | 200,000 | 圓滿 | 26 | □ 洗衣機 | 2台 | @20,000 | |
| 11 | □ 磬 | 1個 | 200,000 | 圓滿 | 27 | □ 大冰箱 | 2台 | @40,000 | |
| 12 | □ 佛前燈 | 3組 | @20,000 | 圓滿 | 28 | □ 五人座車公務車 | 1輛 | 600,000 | |
| 13 | □ 貴賓室原木桌椅 | 1組 | 200,000 | | 29 | □ 建院基金 | 每人 | 10,000 | |
| 14 | □ 各樓電視 | 5台 | @20,000 | 圓滿 | 30 | □ 咖啡機 | 1台 | 100,000 | |
| 15 | □ 音響設備 | 1組 | 200,000 | | | | | | |

欲認捐設施者，請先洽各院會計洽詢確認尚可認捐品項。

※ 以上認捐項目除佛像外，凡超過 10 萬元以上者，送埔里永久牌位；1 萬元以上贈送琉璃觀音吉祥金牌結緣。

正德將於新竹設立分院 發起一人一萬蓋建新竹分院建院基金啟事

【捐助方式】

| | |
|---------|--|
| 萬人一人萬元 | 1人1萬，可分10期繳納(可刻名留念，贈送琉璃觀音吉祥金牌一組) |
| 千人一人拾萬元 | 1人10萬，可分10期繳納(可刻名留念，贈送埔里祖先牌位1位及琉璃觀音吉祥金牌一組) |
| 百人一人佰萬元 | 1人100萬，可分100期繳納(可刻名留念，贈送埔里祖先牌位2位及琉璃觀音吉祥金牌一組) |
| 百萬人一人一仟 | 1人1000元，一次繳納(可贈送市價三百元能量管一支) |

正德【新竹分院】各項設施認捐表

| 編號 | 品名 | 數量 | 單價 | 認捐數量 | 編號 | 品名 | 數量 | 單價 | 認捐數量 |
|----|-----------|------|----------|----------|----|----------|------|-----------|--------|
| 01 | □1樓阿彌陀佛聖像 | 1尊 | 50,000 | 圓滿 | 14 | □電腦 | 3組 | @25,000 | 卓志運等x3 |
| 02 | □千佛琉璃佛像 | 500尊 | @30,000 | 黃秋葉等x113 | 15 | □辦公桌椅 | 3張 | @10,000 | 李宜蓁等x2 |
| 03 | □光明燈座 | 2座 | @200,000 | 陳德興x1 | 16 | □方型拜墊 | 150組 | @400 | 圓滿 |
| 04 | □佛龕 | 1座 | 100,000 | 圓滿 | 17 | □飲水機 | 5台 | @25,000 | 圓滿 |
| 05 | □佛桌(上下桌) | 2組 | 200,000 | 圓滿 | 18 | □茶藝館桌椅 | 6組 | @100,000 | 簡德惠等x2 |
| 06 | □木魚 | 1個 | 200,000 | 周辰熹x1 | 19 | □變頻冷氣 | 12台 | @50,000 | |
| 07 | □磬 | 1個 | 200,000 | 周辰熹x1 | 20 | □愛心餐廳桌椅 | 20組 | @6,000 | 林孟穎等x6 |
| 08 | □佛前燈 | 3組 | @20,000 | 圓滿 | 21 | □大冰箱 | 2輛 | @40,000 | 簡伯丞x2 |
| 09 | □貴賓室原木桌椅 | 1組 | 200,000 | | 22 | □五人座車公務車 | 1輛 | 600,000 | |
| 10 | □各樓電視 | 5台 | @20,000 | 陳佳汝等x3 | 23 | □七人座車助念車 | 1台 | 950,000 | |
| 11 | □監視器 | 1台 | 60,000 | 圓滿 | 24 | □建院基金 | 每人 | 10,000 | |
| 12 | □愛心廚房設備 | 1組 | 120,000 | | 25 | □洗衣機 | 1台 | 20,000 | |
| 13 | □圖書櫃 | 2座 | @100,000 | | 26 | □電梯 | 1台 | 1,000,000 | |

※ 欲認捐設施者，請先洽各院會計洽詢確認認可認捐品項。

※ 以上認捐項目除佛像外，凡超過 10 萬元以上者，送埔里永久牌位；
1 萬元以上贈送琉璃觀音吉祥金牌結緣。

欲發心捐助者可至各縣市正德佛堂分院登記或劃撥及銀行轉帳捐款。

戶名：財團法人正德社會福利慈善基金會 郵局劃撥帳號：41921869

銀行匯款或ATM轉帳：台灣土地銀行 青年分行 銀行代號：005 帳號：038005170882

※凡各項認捐前一百名認捐者，即贈送極為珍貴 開山和尚的正能量簽名貼2張。

· 新竹分院外觀



正德107年(4-6月)法訊及活動

- ◎本年度固定每月第四個星期四起，一連四天舉辦三昧水暨超拔法會。
- ◎今年度高雄總院及宜蘭分院將不定期舉辦八關齋戒，日期於戒會前一個月公告於各院公佈欄內及雜誌。

| 國曆 | 農曆 | 活動內容 |
|----------|----------|--|
| 4月1日(日) | 2月16日 | 觀世音菩薩聖誕法會—全國各院 下午皈依 |
| 4月15日(日) | 2月30日 | 清明超拔法會—埔里 |
| 4月22日(日) | 3月7日 | 埔里朝山—全國各院 |
| 4月26~29日 | 3月11~14日 | 三昧水懺暨清明超拔法會 (全國九院同步舉行：高雄、台南、新營、彰化、員林、台中、台北、宜蘭、花蓮) |
| 5月6日(日) | 3月21日 | 佛誕日浴佛法會—全國各院 下午皈依 |
| 5月12日(六) | 3月27日 | 春季獎學金頒發 |
| 5月13日(日) | 3月28日 | 埔里朝山—全國各院 |
| 5月20日(日) | 4月6日 | 全國各院舉辦夏令救濟活動 |
| 5月24~27日 | 4月10~13日 | 三昧水懺暨超拔法會 (全國九院同步舉行：高雄、台南、新營、彰化、員林、台中、台北、宜蘭、花蓮) |
| 6月10日(日) | 4月27日 | 埔里朝山—全國各院 |
| 6月14~24日 | 5月1~11日 | 高雄總院萬人萬緣梁皇寶懺暨超拔大法會 |

籌募全國廣設『正德愛心廚房』救濟饑民之基金

正德佛堂高雄總院

啟建

梁皇寶懺大法會

6月14至23日 晚上7:30，24日 下午2:00超拔法會

◆法會地點：高雄市鳥松區本館路44-8號

(請提前於下午1:30進場)

◆聯絡電話：(07) 370-3456

◎拜懺功德

- (一)消除累世冤業。
- (二)病痛消除。
- (三)增長福慧。
- (四)破無明障。
- (五)亡靈超升。
- (六)消災解厄。
- (七)運途亨通。
- (八)諸事吉祥。

| 功德項目 | 功德項目 | 功德項目 |
|------|------|------|
| 總會主 | 副懺主 | 喜主 |
| 會主 | 福主 | 吉祥主 |
| 副會主 | 祿主 | 如意主 |
| 懺主 | 壽主 | 功德主 |

◎凡參加喜主以上者，可全家消災、超薦冤親債主或歷代祖先。
◎凡參加吉祥主以上者，可全家消災或超度(大牌位)

◎欲參加梁皇法會者請提早登記，俾便列長生祿位、消災文疏。

■劃撥帳號：42150839 戶名：正德佛堂

正德埔里大佛山 清明超拔法會

4月15日(日)
下午2:00超拔

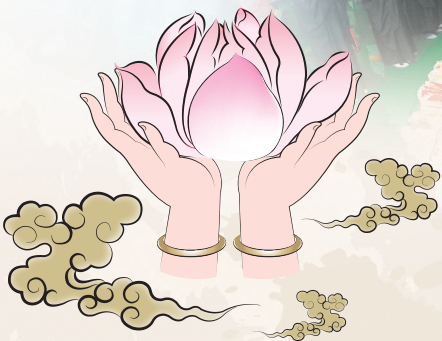

超拔法會功德殊勝無比，凡安奉祖先牌位於大佛山者，請把握每一次超拔機緣，踴躍報名參加，救度祖先早日解脫六道，得生淨土，離苦得樂！以報親恩！

※超拔法會，功德殊勝，請踴躍報名參加！
※欲參加超拔法會者，請洽正德各分院會計

浴佛

慶祝釋迦牟尼佛聖誕

正德全國各院 浴佛法會

國曆

5月6日(日) 上午九點
下午二點皈依

浴佛偈
我今灌沐諸如來，淨智莊嚴功德聚
五濁眾生令離垢，同證如來淨法身



功德項目

| | | | |
|-----|-----|-----|-----|
| 會主 | 副會主 | 懺主 | 副懺主 |
| 福主 | 祿主 | 壽主 | 吉祥主 |
| 如意主 | 功德主 | 平安主 | |

歡迎闔家蒞臨共霑法喜！

千佛 認捐啟事

正德各院佛像認捐表

| 號 | 認捐項目 | 尚餘數量 | 認捐每尊金額(元) | 院別 | 備註 |
|----|----------|-------|-----------|--------|-----------|
| 01 | 浮雕萬佛(安金) | 5,701 | 10,000 | 大佛山 | 萬佛座下立功德芳名 |
| 02 | 阿彌陀佛(安金) | 500 | 50,000 | 大佛山 | 功德碑刻名紀念 |
| 03 | 阿彌陀佛(安金) | 10 | 20,000 | 宜蘭分院 | 千佛座前立功德芳名 |
| 04 | 阿彌陀佛(安金) | 19 | 30,000 | 台北分院 | 千佛座前立功德芳名 |
| 05 | 阿彌陀佛(琉璃) | 387 | 30,000 | 新竹分院 | 千佛座前立功德芳名 |
| 06 | 浮雕佛像(安金) | 150 | 10,000 | 台中分社 | 千佛座前立功德芳名 |
| 07 | 阿彌陀佛(安金) | 421 | 20,000 | 彰化分院 | 千佛座前立功德芳名 |
| 08 | 阿彌陀佛(安金) | 837 | 20,000 | 員林分院 | 千佛座前立功德芳名 |
| 09 | 阿彌陀佛(安金) | 579 | 20,000 | 台南分院 | 千佛座前立功德芳名 |
| 10 | 阿彌陀佛(安金) | 130 | 20,000 | 屏東分院 | 千佛座前立功德芳名 |
| 11 | 阿彌陀佛(安金) | 300 | 20,000 | 花蓮文教大樓 | 千佛座前立功德芳名 |

捐造佛像十功德-- 土地豐壤·家宅永安·先亡生天·現存益壽·所求遂意·無水火災·虛耗辟除·杜絕惡夢·出入神護·多遇聖因。

認捐佛像，長年佛光注照，得智慧平安吉祥之福報
歡迎踴躍認捐，請洽正德全國各院社。

籌募全國廣設「正德愛心廚房」救濟饑民之基金

啟建

三昧水懺

暨 超拔法會

107年

5月24至26日，晚上7:30 / 27日，下午3:00超拔

| 法會時間表 | | |
|------------|---------|----------------------|
| 日期 | 時間 | 內容 |
| 5月24日(星期四) | 晚上 7:30 | · 灑淨 · 慈悲三昧水懺(上卷) |
| 5月25日(星期五) | | · 慈悲三昧水懺(中卷) |
| 5月26日(星期六) | | · 慈悲三昧水懺(下卷) |
| 5月27日(星期日) | 下午 3:00 | · 超拔 |

法會地點

全國九院同步舉行：高雄、台南、新營、彰化、員林、台中、台北、宜蘭、花蓮

禮懺功德利益

(一)消除累世冤業 (二)病痛消除 (三)增長福慧
(四)破無明障 (五)亡靈超升 (六)消災解厄
(七)運途亨通 (八)諸事吉祥

●參加禮懺及超拔法會者請提早進入法壇。

◎欲參加三昧水懺法會者請提早登記，俾便列長生祿位、消災文疏，歡迎十方善信踴躍參加，同霑法益。 ※各功德項目及點燈、打齋，請洽各院會計。

劃撥帳號：42150839 戶名：正德佛堂

啟建

三昧

水懺

暨清明超拔法會

法會地點、日期

全國九院同步舉行：

高雄、台南、新營、彰化、
員林、台中、台北、宜蘭、花蓮

4月26至28日，晚上七點半（懺禮）

4月29日，下午三點（超拔）

（請提早於下午二點半進入法壇）

禮懺功德利益

- (一) 消除累世冤業 (二) 病痛消除
- (三) 增長福慧 (四) 破無明障 (五) 亡靈超升
- (六) 消災解厄 (七) 運途亨通 (八) 諸事吉祥

籌募『佛教正德醫院』建院基金暨
全國『正德愛心廚房』救濟饑民基金

本次法會功德金悉數轉為『佛教正德醫院、正德愛心廚房』建院建房基金。願大家發揮大愛大悲心，長期共同參與濟貧救饑志業，你我共成菩薩道，成就五福田（健康、長壽、富貴、好名、善終）！

參加法會既可禮懺消災又可植世間最大福田，敬請把握機緣，參加禮佛拜懺，功德無量！

- ◎ 欲參加三昧水懺法會者請提早登記，俾便列長生祿位、消災文疏。
- ◎ 功德項目請洽各院會計。



佛教正德醫院



正德愛心廚房民眾用餐

劃撥帳號：42150839 戶名：正德佛堂

加入正德LINE好友 ID搜尋：@mkk6922s

國內郵資已付
鳳山郵局
許可證第二六一號誌
贈閱



◎若重覆收件、漏收、地址變更。

請逕洽各院修正或E-mail告知。cthci01@gmail.com

發行處：慈音雜誌社

地址：高雄市鳥松區大華村本館路四十四之八號

行政院新聞局出版局版台省誌字第572號 中華郵政南字第907號執照登記為雜誌交寄