



◎封面故事

正德電視台文教大樓落成開幕典禮

◎本期精彩內容

- 要超度親人命終往生西方世界，
是要靠供養三寶之功德力
- 慈悲心度眾生，無所求利萬民
- 含鉀及磷最多的傷腎食物-1

慈音

2018年7月出刊
慈音雜誌社發行贈閱

382



手機掃描
加入正德官網



正德嘉義分院附設 愛心廚房落成開張

107年 **8月4日** (星期六)
上午10:00開幕

地址：嘉義市興業東路45號
(7/30日~8/3日，試營運)

正德全國
第17家



◎107年6月17日正德電視台文教大樓落成啟用，舉辦隆重的開幕典禮，未來將提供更多元的節目內容，弘揚佛法，淨化人心，法音長流。

正德全球資訊網 www.chengte.org.tw
慈音雜誌電子報 blog.roodo.com/cthci/
常律法師 FB www.facebook.com/MasterChangLyu
正德官方 FB www.facebook.com/chengte1986



財團法人正德社會福利慈善基金會
財團法人正德癌症醫療基金會
財團法人正德文教傳播基金會
內政部評定全國級優良基金會

正德電視 <http://tv.chengte.org.tw/live.html>

f 常律法師

歡迎加入正德癌症醫療基金會長期愛心醫藥會員，發揮您的愛心，讓千萬人受惠。
蓋醫院救病友，醫療捐贈碼179；濟貧弱解饑餐，社福捐贈碼923

何謂愛

愛不是用講的來代表行動；愛不是用寫的來代表真心；
 愛不是用放棄來代表失望；愛不是獨佔而是奉獻犧牲；
 愛不是自願自憐自哀自嘆；愛不是要求回饋對等的愛。
 愛是沒有絲毫怨言與傷悲；愛是讓對方能感受到幸福；
 愛是與大家分享幸福喜悅；愛是心靈慈悲神聖的顯現；
 愛是無有分別你我他眾生；愛是博大慈悲無私無我相；
 愛是將眾生容納我心而愛；愛是世間唯一美麗的神話。
 讓愛成為心中清香的蓮花，請勿污穢愛的高尚與神聖。
 凡人的愛太自私自利自享，只顧要獨享愛的喜悅幸福快樂，
 這種愛是自私自利的愛非真愛；這種愛如同魔鬼般猙獰的臉孔；
 令人心生畏懼不敢親近而厭惡，請大家將愛昇華為菩薩的大愛。

八關齋戒 通啟

活動梯次

◎八關齋戒(第一、二梯各150人；第三梯73人)

- 第一梯次：6/28-29(台中~台南分院志義工)
- 第二梯次：7/20-21(高雄、屏東分院志義工)
- 第三梯次：8/18-19(台北、宜蘭、花蓮分院志義工)

八關齋戒乃佛陀為在家弟子所制定，為讓在家人亦能種出世解脫善根，奉行齋戒一日一夜，功德福報不可稱量。請把握機緣，踴躍報名參加！

- **報到時間** 每活動梯次上午9:30前，攜帶身份證於山門口服務台完成報到(大佛山)
- **齋戒地點** 正德埔里大佛山(南投縣埔里鎮福興路110巷105號)
- **參加對象** 限女眾志義工(若有餘額再開放會員報名)
- **齋戒服裝** 居士服、灰襪、居士鞋。(不著海青，自備睡袋及盥洗用具)

※可隨喜供養三寶·打齋·點燈·供香·花·幢幡

正德電視文教大樓落成開幕典禮嘉賓雲集

高雄市民政局肯定正德社福基金會長期對高雄市民的關懷及貢獻，特別頒發特殊貢獻獎予以表揚。由張乃千局長自頒贈；演音法師代表受獎。



▲開山和尚 常律法師蒞臨現場慈悲開示，期勉大家共為弘法利生道業而努力。



▲正德電視文教大樓落成開幕典禮祈福儀式。



陳其邁立法委員

許智傑立法委員

李昆澤立法委員

趙天麟立法委員

高雄市長 林岱權立法委員

高雄市長 邱議瑩立法委員

高雄市長 蘇炎城議員

高雄市長 邱俊憲議員

高雄市長 黃淑美議員

高雄市長 蘇炎城議員

高雄市長 蘇炎城議員

高雄市長 蘇炎城議員

▲感謝各界嘉賓蒞臨，共襄盛會。



慈悲心度眾生，無所求利萬民

正德電視文教大樓開幕典禮 演音法師致詞全文

在座未來的高雄市長陳其邁立委、邱議瑩立委、林岱樺立委、李昆澤立委、趙天麟立委、許志傑立委、蘇炎城議員、黃淑美議員、邱俊憲議員、民政局張乃千局長、觀光局曾姿雯局長、鳥松區劉文粹區長、高雄旗山正德廣聖醫院蘇院長，正德詹文正董事及各位貴賓，各位正德高雄市各分會會長、榮譽董事、建院委員、會員、信眾、全體志義工、居士大德，大家好，大家阿彌陀佛，少造業多念佛！

今天是正德電視台文教大樓落成大喜日子，開山和尚 常律老和尚因身體不適，無法參加此歷史重要一刻，他老人家深感抱歉！

正德電視台文教大樓各樓層功能簡介

首先向大家說明，正德電視台文教大樓共五層樓，建坪一千多坪，



▲ 演音法師致詞。



內部設備以拍攝大型正德電視節目為主的攝影棚，其餘為行政辦公室、志義工受訓中心、文藝教室、員工宿舍、貴賓房、停車場。

這個大樓落成之後主要是以拍攝正德佛教電視台各種佛教文化教育節目，同時提供社會名人及政要訪談一個平台，得以讓社會認識名人及政要為國家所做出之種種貢獻，激勵台灣人民向上之力量，讓台灣社會更美好和諧，促進社會各族群之融和，為台灣注下一股安定之力量。

開山和尚廣度眾生的種種慈悲創舉

開山和尚 發大慈悲願，出家一輩子以來，都在為台灣人民及困苦民眾謀求各種福利，以慈善、醫療、教育、文化救度台灣眾生的生老病死各種苦痛。三十年來於全國各地蓋建不營利、不訂價收費賠錢的正德連鎖慈善中醫院診所達八家之多；以及免費正德才藝學苑；免費佛教葬儀服務的正德西方蓮社；免費正德慈音雜誌善書贈送國內外，三十年來共透支超過了二十多億台幣；乃至前年剛成立正德南部第一家高雄旗山正德醫院及老人護理安養院，皆提供低廉醫療費用，關懷病苦眾生。

同時我們更於兩年內成立16家正德愛心廚房，每天於各地提供貧困眾生、遊民、獨居老人免費用餐，獲得社會極度好評。我們目標要成立108愛心廚房，廣大救濟台灣各地區貧困饑民，願大家出錢出力，共襄善舉！





開山和尚有鑑於台灣民眾每三人就有一人罹患癌症往生，因癌症而貧窮的家庭越來越多，造成很大社會貧窮問題，開山和尚念茲在茲，於五年前發願將於台灣北部、中部、南部、東部各蓋建一家都市型的慈善癌症醫院，以完善的醫療來免費醫治罹患癌症的貧困民眾，救一個癌症患者，等同救一個家庭，功德意義無量無邊。

目前正在興建正德台中癌症醫院，這家號稱是全亞州最大安寧專科醫院，也是台灣首家安寧專科醫院，意義重大。目前已蓋到七樓，約明年十月可落成啟用。目前土地及總建設經費及醫療設備已超過 25 億台幣，經費相當龐大，願大家更發心護持贊助建院偉大救人濟世醫療工程。

開山和尚說，出家人戒律是不得營商謀利。正德三十年來，無論蓋建任何慈善、醫療、文化、教育的機構，至今從未訂價收費，隨大家捐助費用。因為任何慈善醫療文教機構的土地是民眾捐贈的，建築物是民眾捐蓋的，每月薪水開銷也是民眾捐支的。所以正德醫院是全民大家的慈善醫院，不是正德的醫院；是要為台灣代代子孫謀求福祉的醫院；是絕對不營利不要賺錢的醫院。請大家有錢出錢、有力出力，共同來成就。不是捐給正德，不是為正德出力；是為謀求全民眾生千百年的福利來付出奉獻。政府做不到，由和尚帶領大家共同來替政府為人民謀福利，自利利人，你我都有福。最後願以和尚慈悲精神來勉勵大家—

正法傳世，德化世人

願大眾皆能「抱救國救民之大志，立千秋萬世之大業」、「慈悲心度眾生，無所求利萬民，生生世世行菩薩道」、「正法傳世，德化世人」。願諸佛菩薩保佑中華民國國泰民安，風調雨順，人民安樂。大家福慧增長，平安吉祥，健康長壽，所求如願。謝謝大家今天參與。阿彌陀佛！少造業，多念佛！

佛教正德慈善中西醫機構 · 正德西方蓮社 · 正德佛堂

正德旗山(中西)醫院／高雄市旗山區中華路 618 號	電話：(07) 662-2391
正德僧伽中醫診所／高雄市鳥松區本館路 44-5 號	電話：(07) 379-0288
正德台北中醫診所／台北市大同區民權西路 125 號	電話：(02) 2593-3658
高雄總院／高雄市鳥松區本館路 44-8 號(澄清湖前 500 公尺右轉)	電話：(07) 370-3456 傳真：(07) 379-0532
台南分院／台南市中西區民生路二段 181 號	電話：(06) 222-8611 傳真：(06) 222-9822
新營分院／台南市新營區民族路 186 號	電話：(06) 635-5819 傳真：(06) 633-6664
彰化分院／彰化市民生南路 56 號	電話：(04) 727-0006 傳真：(04) 725-9407
員林分院／彰化縣員林市林森路 139 號	電話：(04) 833-5600 傳真：(04) 833-5601
苗栗分院／苗栗市新都街 27 號	電話：(037) 558-338
新竹分院／新竹縣竹北市光明九路 113 號	電話：(03) 558-8008 傳真：(03) 558-8738
桃園分院／桃園市中壢區大同路 12 號	電話：(03) 422-1158 傳真：(03) 422-1148
台北分院／台北市大同區民權西路 125 號(承德路口)	電話：(02) 2593-3658 傳真：(02) 2597-7281
宜蘭分院／宜蘭縣羅東鎮建民街 32 號	電話：(03) 961-7617 傳真：(03) 961-7529
花蓮分院／花蓮市尚志路 5 號	電話：(03) 834-3188 傳真：(03) 832-5637
屏東分院／屏東市公園西路 107 號	電話：(08) 734-6749 傳真：(08) 734-6753
台中分社／台中市東區建德街 243 號	電話：(04) 2215-1545 傳真：(04) 2215-1547
永和分社／新北市永和區秀朗路一段 50 號	電話：(02) 2232-7799 傳真：(02) 2927-3377
埔里大佛山／南投縣埔里鎮福興路 110 巷 105 號	電話：(049) 293-0923 傳真：(049) 293-0711
加拿大分會／	電話：(604) 255-3113 澳洲分會／電話：(613) 974-89895

護持正德 請多加利用下列捐款方式

1. 就近至正德全國各地分支機構繳費
2. 由本會勸募委員及代理委員服務收費
3. 信用卡定期扣款(每月授權扣款)
4. 銀行或郵局定期轉帳(存簿每月定期扣款)
5. 郵局劃撥(內附郵局劃撥單歡迎利用)
6. 正德網站刷卡：www.chengte.org.tw
7. 銀行匯款：台灣土地銀行 青年分行 銀行代號：005 帳號：038005219989(醫療)

若有其它捐款問題，請參閱本刊夾頁或洽正德全國各地分支機構

台北分院



▲端午前夕，台北分院三重分會載運白米450斤及米粉90份，主動前往臺北市榮民服務處，委請代為轉發清寒弱勢榮民眷，使其感受社會關懷，並祝賀其端午佳節愉快。



▲新莊分會·社區市場勸募。



▲景美分會·社區義賣。



▲萬華分會·社區榮民長青服務處義剪。



▲內湖分會·社區勸募善書發送。

高雄總院



▲鳳山分會·五甲市場義賣。



▲大社分會·大社果菜市场勸募義賣。



▲響應海洋無塑，志工們參淨灘活動。



▲志工義賣小推車在社區市場義賣勸募。

為實踐 開山和尚慈悲濟世理念，不忍眾生苦，各院志工們利用工作之餘，化作和尚的千手千眼，聞聲救苦，傳送正德大愛到每一個需要的角落。

彰化分院



▲社區市場義賣、善書發送。



▲彰化愛心廚房·舉辦義剪、二手衣結緣活動，透過服務及分享，為弱勢族群帶來陣陣暖流。



員林分院



▲員林愛心廚房·舉辦義剪為弱勢民眾及食客們整理門面。

花蓮分院



▲志工美崙市場義賣、勸募及善書發放。

院別	案主	補助金額 (每次/元)	院別	案主	補助金額 (每次/元)	院別	案主	補助金額 (每次/元)
高雄總院	王○仁	3,000元	彰化分院	謝○宏	2,500元	台北分院	鄭○中	2,000元
	黃○峰	3,000元		李○文	2,700元		蔡○釗	2,000元
	洪○隆	2,800元		王○豐	2,000元		陳○利	3,000元
	謝○文	2,000元		呂○臻	2,800元		陳○發	3,000元
	林○德	2,500元		胡○萍	2,900元	宜蘭分院	林○萱	1,500元
新營分院	王○坤	2,100元	周○娟	2,000元	王○德	2,000元		
	吳○英	3,000元	陳○全	2,700元	花蓮分院	陳○格	2,000元	
彰化分院	鄭○鶯	2,000元	李○明	2,400元	王○三	2,000元		
	吳○平	2,000元	台北分院	張○芳	3,000元	屏東分院	林○和	2,000元
	汪○儀	3,000元		張○龍	3,000元	侯○雀	2,000元	
邱○貴	2,700元	黃○坤		2,500元	張○峯	2,000元		



申請本會長期救濟啟事

因常有不法份子以威脅方式，要求本會長期救濟，凡申請救濟者皆得先經本會派員訪查並審核通過，當予救濟。若無通過者，欲以強迫檢舉之手段，威脅本會救濟者，當以恐嚇勒索罪名報警處理，並向法院提出告訴，絕不寬恕。

本會當善用大眾所捐助的每一塊血汗錢為本會職責，凡申請救濟者，當自重自愛，請勿造成本會困擾。

佛教正德慈善基金會 敬啟

正德愛心廚房太感動人心

濟貧解饑、關懷弱勢、吃出健康

免費提供弱勢族群用餐，倡導素食護生觀念，意義非凡！

請大家發心加入愛心廚房會員或建房委員，共襄善舉
廣濟全國各地貧困民眾飲食，福德無量



正德愛心廚房(新營)



正德愛心廚房(花蓮)



正德愛心廚房(鳳山)



正德愛心廚房(屏東)



正德愛心廚房(三民)



正德愛心廚房(彰化)

正德全國愛心廚房 (未來將於全國各地陸續成立，請踴躍提供設置地點)

序號	愛心廚房	地址	聯絡電話
1	員林分院附設愛心廚房	彰化縣員林市林森路139號	(04) 833-5600
2	宜蘭分院附設(羅東)愛心廚房	宜蘭縣羅東鎮忠孝路117號	(03) 9566-599
3	彰化分院附設愛心廚房	彰化市民生南路56號	(04) 727-0006
4	屏東分院附設愛心廚房	屏東市和平路477號	(08) 733-1158
5	台南分院附設愛心廚房	台南市中西區民生路二段181號	(06) 222-8611
6	高雄總院附設(鳳山)愛心廚房	高雄市鳳山區光遠路74號	(07) 740-5858
7	花蓮分院附設愛心廚房	花蓮市進豐街71號	(03) 833-1103
8	台北分院附設(三重)愛心廚房	新北市三重區自強路2段41號	(02) 8978-9178
9	新營分院附設愛心廚房	台南市新營區中山路142-2號	(06) 633-6768
10	彰化分院附設(溪湖)愛心廚房	彰化縣溪湖鎮員鹿路3段155號	(04) 885-8028
11	桃園分院附設(中壢)愛心廚房	桃園市中壢區大同路12號	(03) 422-1158
12	台南分院附設(永康)愛心廚房	台南市永康區中華路772號	(06) 302-5600
13	正德廣聖醫院附設(旗山)愛心廚房	高雄市旗山區東新街3-3號	(07) 262-6158
14	高雄總院附設(三民)愛心廚房	高雄市三民區大昌二路309-3號	(07) 262-6218
15	新竹分院附設愛心廚房	新竹縣竹北市光明九路113號	(03) 558-8008
16	苗栗分院附設愛心廚房	苗栗市新都街27號	(037) 558-338

正德愛心廚房太感動人心

發起【一人一萬建房基金】暨【一人一百愛心廚房會員】義舉

濟貧解饑 關懷弱勢 吃出健康

正德開山和尚 常律和尚的慈悲善舉——

提供正能量的健康飲食，
滿足他們的基本溫飽，
讓一個個徬徨無助的身影，
漸漸轉為開心滿足的笑顏，
讓人看見正德愛心廚房成立的必要與意義，
請大家發揮愛心一起來成就，功德無量！

護持方式

1. 建房基金委員 (一人一萬元)

可分十期 (每月一期)，
贈琉璃黃金觀音吉祥金牌結緣

2. 愛心廚房會員 (每月一百元)

愛心廚房每月租金、食材、人事，開銷龐大，請大家發揮愛心--長期參加愛心廚房建房委員、會員，可長期共同參與濟貧救饑志業，你我共成菩薩道，成就五福田 (健康、長壽、富貴、好名、善終)！

戶名：財團法人正德社會福利慈善基金會

【正德愛心廚房】愛心請從這餐溫飽開始

◎【銀行匯款】銀行：臺灣土地銀行 青年分行 銀行代號(005) 帳號：038005170882 ◎【郵政劃撥】帳號：41921869

認養貧戶 活動

每月認養一仟元，即可提供
一位貧戶一個月的飲食

請發揮愛心，讓社會更溫馨



感動人心的正德愛心廚房

正德全國各地愛心廚房訪談食客中，發現好幾位貧戶全家竟然有一餐沒一餐，而且疾病纏身，情況甚為可憐，期能長期提供貧戶全家用餐，正德發動認養貧戶活動，呼籲全國社會人士發揮同袍愛，踴躍認養，免除貧戶全家飢餓之苦，福報無量。

認養辦法：

1. 每月認養一戶以上者，每年可獲得一支能量管或和尚法相掛飾一個。
2. 每月認養五戶以上者，每年可獲得二支能量管或和尚法相掛飾二個。
3. 每月認養十戶以上者，每年可獲得吉祥平安金牌一組及和尚法相掛飾一個。

● 欲發心捐助者可至各縣市正德佛堂分院登記或劃撥及銀行轉帳捐款。

戶名：財團法人正德社會福利慈善基金會 郵局劃撥帳號：41921869

銀行匯款或ATM轉帳：台灣土地銀行 青年分行 銀行代號：005 帳號：038005170882

正德社會福利慈善基金會愛心勸募核准文號 衛部教字第1071361333號



(和尚法相掛飾)

(能量管)

(吉祥平安金牌)



手機掃描加入正德官網

正德愛心廚房的感人故事

每位愛心廚房食客背後隱藏著不為人知的辛酸與悲苦，天地造物弄人，有人每天安排如何享樂，從不在意身邊悲苦之人；有人每天憂愁如何過日，從不知明天又如何度過。

【鳳山愛心廚房】食客練○志的故事

男，48歲，單親，無法正常工作，僅靠兒子微薄的殘障津貼為生

半個月前，練師兄經社會局介紹來到鳳山愛心廚房用餐。剛開始是一個人來，有天晚上，多帶一個小男孩來用餐，經詢問得知是他的兒子。小男孩看似正常，但練師兄說兒子有語言障礙、過動，目前就讀特教班四年級。



練師兄本身是獨子，父親在他13歲時就拋下他們，從此音訊全無；母親在11年前去世；他自己則是未婚生子，而女朋友在生下兒子之後就離家出走了。民國98年，他因壓力過大，導致精神分裂，有幻聽、幻覺、氣喘等症狀，無法正常工作；他原本領有殘障津貼，卻因提不出父親的死亡證明，在搬來高雄時被取消了。目前僅靠兒子每月的殘障津貼3000元過生活，偶而打零工貼補家用。

日前，想請師姐幫忙介紹工作，師姐告知可以申請正德急難救助，讓他內心充滿感激。慶幸自己能認識正德，得以尋求協助，還可以來愛心廚房用餐，解決基本的民生問題，讓兒子可以吃得飽、吃得健康，不用擔心孩子會因三餐不濟而營養不良。他非常感恩開山和尚慈悲，照顧到他們這些弱勢族群。

【新竹愛心廚房】食客陳○郎的故事

男，55歲，以資源回收為生

陳師兄自從新竹愛心廚房開幕以來，幾乎天天報到。起初，常要提醒他用餐時不要講話，要守秩序；但經過一陣子後，他也逐漸改變了用餐的習慣，也會主動幫忙愛心廚房搬椅子，流理臺如果有殘餘菜渣，他也會主動協助清潔。



談起陳師兄的背景，他表示自己的腳受過傷，差不多10年沒有工作了，這期間都是靠撿資源回收為經濟來源，收入也不多。陳師兄說他找不到合適的工作，平日就在街上到處逛逛或到廟宇走走。問他對於未來有什麼想法，他沒有任何的回答。陳師兄說他目前與太太是處於分居狀態，女兒也沒有在身邊，他每天就獨自一人，騎著腳踏車來愛心廚房用餐，幾乎每天午餐和晚餐都準時來報到，每天吃飯來回路程加起來就至少30公里！

陳師兄對愛心廚房的設立表示很感恩。和尚設立愛心廚房的悲願，讓很多人得以溫飽，不用擔心下一餐在哪裡。也因愛心廚房成立時，有僧眾在現場，陳師兄看到師父也會主動跟師父合掌說聲阿彌陀佛；同時也主動報名朝山及共修會、藥師寶懺。種下學佛善因緣，懂得恭敬三寶，種植福田，相信這份默默種下的善念善行，得以在他內心萌芽開花，走出自己不一樣的人生。

《常律法師·法語》

愛心應從身邊小事做起，也許發揮小小的愛心，就可讓千千萬萬人受惠。



要超度親人命終往生西方世界， 是要靠供養三寶之功德力

佛於《地藏經》利益存亡品第七曰：「是命終人未得受生。在七七日内念念之間望諸骨肉眷屬興造福力救拔。過是日後隨業受報。若是罪人動經千百歲中無解脫日。若是五無間罪墮大地獄。千劫萬劫永受眾苦。復次長者。如是罪業眾生命終之後。眷屬骨肉為修營齋資助業道。…如精勤護淨奉獻佛僧。是命終人七分獲一。是故長者閻浮眾生。若能為其父母乃至眷屬。命終之後設齋供養。志心勤懇。如是之人存亡獲利。」

在《佛說盂蘭盆經》、《地藏經》佛都開示：假使要超度往生的親人父母能得生天堂，免墮入惡道或惡鬼道受苦，得盡心盡力供養出家僧眾，以供養僧眾的功德，絕對可超度我們往生的親人往生善道天堂或西方世界，而不會永生永世在惡道裡受苦。

連我們親人命終時，七七四十九天後，若欲墮入惡道受苦，地藏菩薩言，也是要靠供養三寶功德力，方能救拔往生親人不墮惡道受苦。布施其它善事，較無力量救拔往生親人不墮惡道，可知供養出家眾功德是殊勝不可思議也。

八關齋戒一天及供養三寶，命終可往生西方，也要靠供養三寶的功德力

《無量壽經》佛曰：「往生西方世界。有三輩人。其中輩者(中等人)。雖不能行作沙門。大修功德。當發無上菩提之心。一向專念阿彌陀佛。隨

已修行。諸善功德。奉持齋戒一天。起立塔像。飯食沙門。懸繒燃燈。散華燒香。以此迴向願生彼國。其人臨終。阿彌陀佛化現其身。光明相好。具如真佛。與諸大眾前後圍繞。現其人前。攝受導引。即隨化佛。往生其國。住不退轉。乃至無上菩提。功德智慧。次如上輩者也。」

佛說欲往生西方世界，有三等人，其中等人，雖不能出家為沙門，大修功德，當發無上菩提之心，一向專念阿彌陀佛，隨自己意願，修造諸功德。奉持八關齋戒，並起造佛寺佛塔佛像，以飯食供養沙門；於佛前懸掛幢幡，點燃油燈，以光照莊嚴道場，於佛前供花，燒香供佛。此人命終阿彌陀佛化現其前，佛之光明相好，與諸西方大眾前後圍繞，攝受導引此人，立即隨阿彌陀佛化佛，往生西方國土，心永遠住不退轉處，即果位、道心、慈悲、智慧四不退轉，乃至無上菩提，功德智慧，只不如上等果位者。

小孩以沙供佛，轉生成為統一印度國王

統一印度的阿育王，前生於佛陀時代為一小孩。某天於路邊玩耍時，見佛路過，小孩以一碗沙子供養佛陀，即以沙供佛之功德，佛入滅兩百年後，小孩轉世成為統一印度大王，並成為佛教大護法。一位小孩子僅用一杯沙子供養佛陀之功德，來世竟獲得轉生統一印度大國王的福報。

和尚創辦了正德慈善醫療文教機構及愛心廚房，開闢了種種的福田，讓眾生隨緣種植種種功德。眾當起勇猛精進之心，除平時持戒修佛之外，人人當自行耕種一畝良田，以籌措未來往生西方世界的資糧；免因命終少福德因緣而不得往生西方，累世還墮生死苦海之中，是和尚對大家的勉勵。



洗腎病人喝綠茶可能高血鉀致命

綠茶對於腎功能正常的人而言是養身聖品；但是對於腎臟不好及洗腎病人而言，卻可能因為其含豐富鉀離子而無法經由腎臟代謝致命。

■文／正德佛堂 高雄旗山廣聖醫院
腎臟專科 張懷民醫師

洗腎室一位 30 多歲小姐，因為第一型糖尿病開始洗腎兩個多月，有一天突然被送來急診，主訴心跳緩慢、四肢麻痺。經抽血檢查發現，其血中鉀離子是一般人的 2 倍高。經聯絡洗腎室緊急透析後，病人才覺得症狀緩解，也開立降鉀離子藥物，並囑咐飲食控制鉀離子。

之後洗腎室例行抽血檢查發現，這位小姐的鉀離子一直偏高，經詢問她的飲食習慣，並沒有特別高鉀食物。有一次她因為低血糖，自行由袋子中拿出一包茶糖後，我詢問她是否平常有喝茶的習慣？她回答說，她不喜歡喝白開水，但是例行性每天會泡綠茶喝。原來她的高血鉀是喝綠茶所造成。

經過衛教後，這位小姐立即改掉喝綠茶的習慣，從此鉀離子正常，也不需再例行服用降鉀離子的藥物了。

腎臟無法代謝 嚴重恐致命

洗腎病人因為腎臟代謝鉀離子的狀況不好，很容易造成鉀離子累積，一般人體內的血鉀若過高，會產生一種嚴重的心臟毒性副作用，且會造成心律不整導致死亡。因此，高血鉀症即被視為一種致命的電解質異常現象，洗腎病人更應嚴格控制鉀離子攝取。

一般而言，鉀離子多存在於各種蔬果中，例如芹菜、茼蒿、空心菜、菠菜、莧菜、香菇、胡蘿蔔、馬鈴薯、硬柿、香蕉、芭樂、棗子、蘋果、柳橙、柑橘、龍眼、香瓜等。另外，海鮮類、肉類、動物內臟等，皆含有高量的鉀離子；而茶類食物，尤其是綠茶也含有高量鉀離子，可是卻往往被洗腎病友所忽略。

綠茶對於腎功能正常的人而言是養身聖品，因為含豐富茶多酚可以抗氧化，其鉀離子可以經由腎臟代謝；但是對於腎臟不好及洗腎病人而言，卻可能因為其含豐富鉀離子而無法經由腎臟代謝致命。

腎臟不好及洗腎病人更須嚴格控制茶類的攝取，以免因為高血鉀造成無法挽回的憾事。



含鉀及磷最多的傷腎食物-1

含鉀及磷量高之水果蔬菜，吃素者應注意，免傷及腎臟

■資料轉載自開山和尚 常律法師所著作之《天然食物診斷書》

素食者因不知含鉀磷量過高食物，往往素食者腎功能不佳比比皆是，造成腎功能衰竭，各種腎臟泌尿疾病，如腎炎、膀胱炎、結石、糖尿病、憂鬱症、類風濕性關節炎、紅斑性狼瘡、骨質疏鬆、婦科疾病、血液疾病、腸胃病等，吃素者不得不慎。底下含鉀及磷最多的傷腎素食食物之種類，從和尚所編著《天然食物診斷書》內所摘錄，供眾參考：

對腎臟不佳之蔬菜

1. 菠菜：腎易結石者不可吃食菠菜，因菠菜葉酸含量高，會增加結石機率。
2. 香菇：普林含量高，經肝臟代謝成尿酸，有腎臟病、痛風及尿毒症者不宜多食。
3. 燕麥：痛風、尿酸過多、腎結石者不宜食用過量。
4. 馬鈴薯：肥胖的人及罹患腎臟炎的人避免食用過量。
5. 苜蓿芽：生苜蓿芽含致病性細菌，會引發急性腎衰竭導致敗血症。孩童老人或免疫力不佳，癌症、糖尿病、尿毒症、肝硬化患者，勿生食苜蓿芽，應熟食為宜。
6. 紅鳳菜：含鉀量高，腎功能不佳者要少量食用，用汆燙烹調，以減少鉀含量。





7. 筊白筍：含有草酸，避免與豆腐同食，以免影響鈣質吸收，多食會引發腎臟結石，含有高量的鉀，腎臟功能不佳者減少食用。

8. 油菜：含有高量的鉀，腎臟功能不佳者減少食用，建議汆燙後食用，可減少鉀的攝取。

9. 大黃瓜和枸杞：鉀含量很高，勿一同食用，易引起腹脹腹瀉，腎臟功能不佳者減少食用。大黃瓜勿與蔥食用，會影響鈣質吸收。

對腎臟有益之蔬菜

1. 甘薯（地瓜）：提高視力、治療肝炎黃疸、滋補肝腎、抑制膽固醇、具防癌之功效。

2. 蘆筍：可利尿，預防貧血、增強腎臟功能。可預防心臟病、高血壓、水腫膀胱炎。

3. 蓮子：安神養心、補脾與止瀉、治男性虛瀉遺與婦人白帶、凝血功能、調節心律不整。

4. 辣椒：健脾殺菌，增強免疫力，預防神經痛關節炎，刺激腎上腺素分泌，促新陳代謝。

5. 海帶昆布紫菜：可強化骨骼、防治血癌、骨頭酸痛，預防高血壓腎臟病、心血管疾病、強化肝臟、促進新陳代謝、對腎功能衰竭、腦炎、青光眼、腳氣病、排尿不暢療效。三種海中菜鉀含量很高不宜吃多。

6. 南瓜：治腎臟病、壯陽精強、預防攝護腺腫大、養肝強化視力、預防泌尿系統疾病。

7. 枸杞：明目潤肺、滋腎補肝、預防糖尿病、脂肪肝，以中藥的黃耆、枸杞、紅棗湯的功效，是種溫補湯。紅棗補氣健脾、黃耆補氣補虛、枸杞補陽養目，可促進活性增強抗力，以及延緩衰老。鉀含量偏高不宜吃多。

8. 薏仁：預防高脂血症、高血壓、中風、心血管疾病及心臟病、去



除脾濕、預防皮膚病、健脾補肺、養顏美容、整腸顧胃、消除水腫。鉀含量偏高不宜吃多。

9. 黑豆：青仁部份可提高肝臟機能、預防肝硬化、肝炎、明目。生黑豆有補腎功能，改善類風溼性關節炎、降低膽固醇、增加免疫力、促進新陳代謝、防止老化、強健骨骼、養顏美容、延年益壽、增生黑髮、增強眼力、保肝益腎。

10. 秋葵：有益視力、消除疲勞、迅速恢復體力、強腎補虛、富含鋅和硒微量元素，能增強防癌抗癌，保健皮膚，令皮膚美白。

11. 金針菜：含豐富鐵質是菠菜二十倍、預防貧血及骨質疏鬆症、促進腸胃蠕動、減少便秘、增長智力、提昇體力。

12. 甜菜根：退燒解熱，調節消化補血活氣，改善經痛症狀，活化肝臟與腎臟之功能。

13. 甜椒：能增強免疫力、潤滑皮膚、抗衰老、強化細胞與微血管。

14. 韭菜：幫助消化與通便、殺菌、提振食慾、補肝、補腎，改善性功能、降血壓、預防心臟病、改善貧血及流鼻血症狀、促進血液循環、調整自律神經，調節生理。

15. 大白菜：養顏美容、清熱退火、預防感冒、消除疲勞、降低血壓及膽固醇、預防心血管疾病，利尿作用、消除身體浮腫、幫助鈣質吸收、強化心臟健康，促進消化、排毒。



辣椒



南瓜



甜菜根



大白菜



對腎臟病腎功能不佳者，不宜食用之水果

1. 榴槤：含鉀較高，故腎臟病、心臟病應慎吃。
2. 桃子：虛冷體質的人勿吃太多。含有鉀離子，腎衰竭者不宜大量食用，以免傷腎。
3. 柿子：會妨礙鐵的吸收。患膽結石、腎結石吃柿子要慎重，以免病情惡化。風寒咳嗽不可吃；大病產後、經期、體弱多病、水腫的人少吃。
4. 芒果：勿與辛辣物同吃，多食對腎臟有害。腎臟功能不佳請勿食用。
5. 哈密瓜：體質虛寒的人，少吃為妙，寒上加寒。糖尿病患者少吃。
6. 楊桃：食用過量，會傷及臟腎，嚴重者洗腎，楊桃含大量草酸鹽，腎功能不好禁食，免產生眩暈四肢麻痺，高血壓、動脈硬化及便秘者不宜食用。
10. 香蕉：鉀元素的含量很高，腎藏功能不佳者不可吃過多。
11. 諾里果：含大量的鉀元素、天然酵素、含有一百四十多種對人體極重要活性生物質。腎臟病患者或代謝不良不可服用，會引起心律不整或心臟病突發。
12. 龍眼：補血益心，安神養血，治療腦神經衰弱、腦力衰退、失眠健忘、心跳不正常、神經衰弱之失眠、增強記憶消除疲勞。滋補（隔水煮勿多食）。血虛者用桂圓燉紅糖補身。龍眼乾養血安神功效大。
13. 荔枝：補血、健肺、促進血液循環、補脾益肝、生津止呃、消腫痛、鎮咳養心、痰熱便秘等有效，心臟衰弱者可多食（燥熱者不宜多吃）。痛風、糖尿患者不宜多吃。荔枝吃多可服性寒西瓜或冬瓜茶，也可降火。實熱陰虛肝火旺盛，少吃荔枝，體質虛寒者，可多食無後顧之憂。
14. 梨子：清解熱毒、鎮咳化痰、清心潤肺、預防中風。性寒體質虛寒及寒咳者不宜生吃，必須隔水蒸或放湯。梨子若逢經期，身體寒涼

填表日期：_____年_____月_____日

地址：高雄市鳥松區本館路44-8號

電話：(07) 370-3456

傳真：(07) 379-0532

98-04-43-04

郵政劃撥

儲蓄存款單

收帳號	4	2	2	4	6	9	3	1	金額	億	仟萬	佰萬	拾萬	萬	仟	佰	拾	元
-----	---	---	---	---	---	---	---	---	----	---	----	----	----	---	---	---	---	---

通訊欄(限與本次存款有關事項)
 請註明相關捐款項於下方空白處，並將右頁
 捐款人資訊寄回本會

- 醫藥基金會：繳交_____月份_____元整
- 建院基金會：繳交_____月份_____元整
- 建院委員：繳交_____月份_____元整
- 建院榮譽委員：繳交_____月份_____元整
- 企業會員：繳交_____月份_____元整
- 其他：項目_____，_____元整
- 隨書：項目_____，_____元整

■收據開立方式

- 年度彙總一次寄送 月開
- 立即開立 不寄收據
- 索閱聽音雜誌

E-mail: _____

收款戶名 醫療財團法人正德癌症醫療基金會

寄款人 他人存款 本戶存款

姓名	_____		
地址	_____		
電話	_____		

主管：_____

經辦局收款戳

虛線內備供機器印發用請勿填寫

◎寄款人請注意背面說明
 ◎本收據由電腦印錄請勿填寫
 郵政劃撥儲蓄存款收據

收款帳號戶名

存款金額

電腦記錄

經辦局收款戳

填表日期：_____年_____月_____日

地址：高雄市鳥松區本館路44-8號

電話：(07) 370-3456

傳真：(07) 379-0532

98-04-43-04 郵政撥儲金存款單

收款帳號	4	1	9	2	1	8	6	9	金 額	億	仟萬	佰萬	拾萬	萬	仟	佰	拾	元
------	---	---	---	---	---	---	---	---	-----	---	----	----	----	---	---	---	---	---

通訊欄(限與本次存款有關事項)
請註明相關捐款品項於下方空白處，並將右頁捐款人資訊寄回本會

收戶名：財團法人正德社會福利慈善基金會

存款人： 他人存款 本戶存款

姓名：_____ 主管：_____

地址：_____

電話：_____

繳交：_____元整

獎學金：_____元整

賑災：_____元整

喪葬補助會：繳交_____月份_____元整

愛心廚房會員：繳交_____月份_____元整

愛心廚房委員：繳交_____月份_____元整

認養貧戶：繳交_____月份_____元整

其他：項目_____元整

隨喜：項目_____元整

- 收據開立方式
- 年度彙總一次寄送 月開
- 立即開立 不寄收據
- 索閱慈音雜誌

E-mail: _____

虛線內備供機器印錄用請勿填寫

電腦記錄

◎ 寄款人請注意背面說明

◎ 本收據由電腦印錄請勿填寫

郵政劃撥儲金存款收據

收款帳號戶名

存款金額

電腦記錄

填表日期：_____年_____月_____日

地址：高雄市鳥松區本館路44-8號

電話：(07) 370-3456

傳真：(07) 379-0532

98-04-43-04 郵政撥儲金存款單

收款帳號	4	2	2	9	7	5	1	2	金 額	億	仟萬	佰萬	拾萬	萬	仟	佰	拾	元
------	---	---	---	---	---	---	---	---	-----	---	----	----	----	---	---	---	---	---

通訊欄(限與本次存款有關事項)
請註明相關捐款品項於下方空白處，並將右頁捐款人資訊寄回本會

收戶名：財團法人正德文教傳播基金會

存款人： 他人存款 本戶存款

姓名：_____ 主管：_____

地址：_____

電話：_____

繳交：_____元整

議法會員：繳交_____月份_____元整

議法委員：繳交_____月份_____元整

電視弘法：繳交_____月份_____元整

助印：繳交_____月份_____元整

其他：繳交_____月份_____元整

隨喜：繳交_____月份_____元整

數位攝影機：繳交_____月份_____元整

採訪專車：繳交_____月份_____元整

燈光機：繳交_____月份_____元整

- (請新增) _____等
- 收據開立方式
- 年度彙總一次寄送 月開
- 立即開立 不寄收據
- 索閱慈音雜誌

E-mail: _____

虛線內備供機器印錄用請勿填寫

電腦記錄

◎ 寄款人請注意背面說明

◎ 本收據由電腦印錄請勿填寫

郵政劃撥儲金存款收據

收款帳號戶名

存款金額

電腦記錄

填表日期：_____年_____月_____日

地址：高雄市鳥松區本館路44-8號

電話：(07)370-3456

傳真：(07)379-0532

98-04-43-04 郵政劃撥儲蓄存款單

收 款 帳 號	42150839	金 額 新 台 幣 (小 寫)	億	仟 萬	拾 萬	萬	仟	佰	拾	元
------------------	----------	-----------------------------------	---	--------	--------	---	---	---	---	---

通訊欄(限與本次存款有關事項)

請註明相關捐款品項於下方空白處，並將右頁捐款人資訊寄回本會

- 運友：繳交_____月份_____元整
 往生被：繳交_____月份_____元整
 法會：超拔功德金_____元整
 法會：消災功德金_____元整
 法會：打齋功德金_____元整
 法會：點燈功德金_____元整
 法會：_____功德金_____元整
 各院社佛像：院社別_____繳交_____月份_____元整
 萬佛牆：繳交_____月份_____元整
 增建/改建分院基金：_____元整
 愛心廚房建房基金：_____元整
 其他：項目_____，_____元整
 隨喜：項目_____，_____元整

收據開立方式

- 年度彙總一次寄送 月開
 立即開立 不寄收據

索取閱聽音雜誌

索取閱聽音雜誌

E-mail: _____

正德佛堂

收款戶名

寄款人 他人存款 本戶存款

主管：

姓名

地址

電話

收款帳號戶名

存款金額

電腦記錄

虛線內備供機器印錄用請勿填寫

經辦局收款戳

◎寄款人請注意背面說明
 ◎本收據由電腦印錄請勿填寫
 郵政劃撥儲蓄存款收據

正德捐款帳戶及項目

戶名：醫療財團法人正德癌症醫療基金會

郵局劃撥帳號：42246931

銀行匯款 或 ATM 轉帳：台灣土地銀行 青年分行

銀行代號：005 帳號：038005219989

- | | |
|--|--|
| <input type="checkbox"/> 醫藥基金會員：繳交_____月份_____元整 | <input type="checkbox"/> 企業會員：繳交_____月份_____元整 |
| <input type="checkbox"/> 建院基金會員：繳交_____月份_____元整 | <input type="checkbox"/> 其他：項目_____，_____元整 |
| <input type="checkbox"/> 建院委員：繳交_____月份_____元整 | <input type="checkbox"/> 隨喜：項目_____，_____元整 |
| <input type="checkbox"/> 建院榮譽委員：繳交_____月份_____元整 | |

戶名：正德佛堂

郵局劃撥帳號：42150839

銀行匯款 或 ATM 轉帳：台灣土地銀行 青年分行

銀行代號：005 帳號：038001015009

- | | |
|--|---|
| <input type="checkbox"/> 蓮友：繳交_____月份_____元整 | <input type="checkbox"/> 各院社佛像：院社別_____繳交_____月份_____元整 |
| <input type="checkbox"/> 往生被：繳交_____月份_____元整 | <input type="checkbox"/> 萬佛牆：繳交_____月份_____元整 |
| <input type="checkbox"/> _____法會：超拔功德金_____元整 | <input type="checkbox"/> 愛心廚房建房基金：_____元整 |
| <input type="checkbox"/> _____法會：消災功德金_____元整 | <input type="checkbox"/> 增建/改建分院基金：_____元整 |
| <input type="checkbox"/> _____法會：打齋功德金_____元整 | <input type="checkbox"/> 其他：項目_____，_____元整 |
| <input type="checkbox"/> _____法會：點燈功德金_____元整 | <input type="checkbox"/> 隨喜：項目_____，_____元整 |
| <input type="checkbox"/> _____法會：_____功德金_____元整 | |

戶名：財團法人正德社會福利慈善基金會

郵局劃撥帳號：41921869

銀行匯款 或 ATM 轉帳：台灣土地銀行 青年分行

銀行代號：005 帳號：038005170882

- | | |
|---|---|
| <input type="checkbox"/> 濟貧：繳交_____月份_____元整 | <input type="checkbox"/> 愛心廚房認養戶：繳交_____月份_____元整 |
| <input type="checkbox"/> 獎學金：繳交_____月份_____元整 | <input type="checkbox"/> 愛心廚房會員：繳交_____月份_____元整 |
| <input type="checkbox"/> 喪葬補助費：繳交_____月份_____元整 | <input type="checkbox"/> 其他：項目_____，_____元整 |
| <input type="checkbox"/> 賑災：繳交_____月份_____元整 | <input type="checkbox"/> 隨喜：項目_____，_____元整 |

戶名：財團法人正德文教傳播基金會

郵局劃撥帳號：42297512

銀行匯款 或 ATM 轉帳：台灣土地銀行 青年分行

銀行代號：005 帳號：038005241119

- | | |
|--|---|
| 正德電視台建台基金 | 正德電視台各項設備 |
| <input type="checkbox"/> 護法會員：繳交_____月份_____元整 | <input type="checkbox"/> 數位攝影機：繳交_____月份_____元整 |
| <input type="checkbox"/> 護法委員：繳交_____月份_____元整 | <input type="checkbox"/> 採訪專車：繳交_____月份_____元整 |
| <input type="checkbox"/> 電視弘法：繳交_____月份_____元整 | <input type="checkbox"/> 非線剪接機：繳交_____月份_____元整 |
| <input type="checkbox"/> 助印：繳交_____月份_____元整 | <input type="checkbox"/> 燈光機：繳交_____月份_____元整 |
| <input type="checkbox"/> 其他：項目_____，_____元整 | <input type="checkbox"/> 字幕機：繳交_____月份_____元整 |
| <input type="checkbox"/> 隨喜：項目_____，_____元整 | <input type="checkbox"/> 其他：項目_____，_____元整 |

★匯款轉帳後，請將單據及下列表格傳真(07)379-0532 或 郵寄：高雄市鳥松區本館路44-8號

索閱慈音雜誌

填寫日期：_____年_____月_____日

捐 加 入 會 員 基 本 資 料	姓名	<input type="checkbox"/> 男 <input type="checkbox"/> 女	身分證 字 號
	通訊 地 址		
	E-mail:	聯絡 電 話	
<input checked="" type="checkbox"/> 收據開立方式 <input type="checkbox"/> 年度彙總一次寄送 <input type="checkbox"/> 立即開立 <input type="checkbox"/> 節省資源不寄收據 <input type="checkbox"/> 我同意以上資料只使用於本會捐款相關用途及寄發收據			

★本會亦提供其他定期捐款授權書制式表格(郵局、信用卡、銀行)，請致電各院或傳真索取亦可至「正德全球資訊網」下載或電(07)370-3456 www.chengte.org.tw



感謝您的捐款，填妥後，請將單據及下列表格傳真(07)379-0532
或 郵寄：高雄市鳥松區本館路44-8號 會計課收

【健康天地】



正德定期捐款信用卡授權書

序號

索閱慈音雜誌

填表日期： 年 月 日

捐款人	身分證字號		性別	<input type="checkbox"/> 男 <input type="checkbox"/> 女
通訊地址	E-mail:		聯絡電話	(手機)
信用卡 (必填)	卡別： <input type="checkbox"/> VISA <input type="checkbox"/> MASTER <input type="checkbox"/> JCB		銀行別：	
	卡號： <input type="text"/> - <input type="text"/> - <input type="text"/> - <input type="text"/>		背面末三碼：	
	持卡人姓名： (正楷)	持卡人簽名： (需與信用卡相同)	有效期限：西元 月 年	
捐款方式	<input type="checkbox"/> 長期護持，本人願自 年 月起，每月扣款；			
	<input type="checkbox"/> 分期捐款，本人願自 年 月至 年 月，共 期 每月扣款金額：新台幣 萬 仟 佰 拾 元 整			
	<input type="checkbox"/> 單次捐款，本次捐款金額：新台幣 萬 仟 佰 拾 元 整			
捐款項目 (請勾選)	醫療財團法人正德癌症醫療基金會			
	<input type="checkbox"/> 醫藥基金會 <input type="checkbox"/> 建院基金會 <input type="checkbox"/> 建院委員			
	<input type="checkbox"/> 建院榮譽委員 <input type="checkbox"/> 企業會員 <input type="checkbox"/> 隨喜 <input type="checkbox"/> 其他			
	正德佛堂 <input type="checkbox"/> 增建/改建分院基金： 元整			
	<input type="checkbox"/> 各院社佛像(院社別：) <input type="checkbox"/> 萬佛牆 <input type="checkbox"/> 蓮友 <input type="checkbox"/> 愛心廚房建房基金			
	<input type="checkbox"/> 往生被 <input type="checkbox"/> 法會 功德，金額 元整 <input type="checkbox"/> 其他			
	財團法人正德社會福利慈善基金會 <input type="checkbox"/> 濟貧 <input type="checkbox"/> 賑災 <input type="checkbox"/> 喪葬補助費			
	<input type="checkbox"/> 獎學金 <input type="checkbox"/> 愛心廚房會員 <input type="checkbox"/> 認愛心廚房養貧戶 位 <input type="checkbox"/> 隨喜 <input type="checkbox"/> 其他			
	財團法人正德文教傳播基金會			
	● 正德電視台建台基金			
	<input type="checkbox"/> 護法會員 <input type="checkbox"/> 護法委員 <input type="checkbox"/> 電視弘法 <input type="checkbox"/> 助印 <input type="checkbox"/> 隨喜 <input type="checkbox"/> 其他			
	● 正德電視台各項設備			
	<input type="checkbox"/> 數位攝影機 <input type="checkbox"/> 採訪專車 <input type="checkbox"/> 非線剪接機 <input type="checkbox"/> 燈光機 <input type="checkbox"/> 字幕機			
收據開立方式	<input type="checkbox"/> 年度彙總一次寄送 <input type="checkbox"/> 不寄收據 <input type="checkbox"/> 單次捐款立即開立		備註	若有定期捐款授權業務終止相關問題，請洽(07)370-3456
	收據抬頭： <input type="checkbox"/> 捐款人 <input type="checkbox"/> 持卡人 <input type="checkbox"/> 其他			

本會聲明：在未經會員同意之下，正德絕不會將會員的個人資料提供予任何與本會無關之第三人，或移作其他目的使用，本會絕對保密，並善盡個人資料保護法保障個人資料安全之責任，本人了解以上聲明，並同意個資交予正德體系使用，

簽名： 日期：

(單次捐款使用，由本會填寫)

捐款人系統編號	授權碼(6碼)	收據單號
---------	---------	------

會產生暈眩。美國科學家發現常吃含鉀高的梨子，發生中風機率少，美國梨子被稱為老人的水果。

15. 芒果：有清熱作用、益胃止嘔、生津解渴及止暈眩，治胃熱煩渴、嘔吐、暈車、益眼、潤澤皮膚。芒果不利腎臟，急性慢性腎炎的病人應忌食芒果。果肉葉片可敷火傷止痛消炎；易過敏外傷不宜多食。芒果與酸話梅一樣，孕婦作悶作嘔時，可吃芒果。

對腎臟有益之水果

1. 桑椹：補血烏髮、補肝益腎、滋養腎臟功能、補血抗衰老、養顏美容、治胃病及便秘。
2. 葡萄：可養血固腎，強壯體質、補氣養血、小便頻繁吃葡萄乾可癒。腎炎患者特別適合吃葡萄或喝葡萄汁補身。
3. 奇異果，所含的精氨酸能幫助傷口癒合，並有治療陽萎的作用。有預防心臟病的功能。
4. 釋迦：熱量極高，有效補充體力，有養顏美容，強健骨骼、增強免疫力，種子可治癬疥及拔膿。
5. 仙桃：可消暑熱、甘涼潤肺、散結通腸、提神醒腦、活血身、鎮止痛、降脂、助消化、化痰、補腎。
6. 西瓜：食療不可冰。可解熱、利尿、排毒、消暑、通便。適高血壓、糖尿病、腎臟炎浮腫、尿道炎、黃疸、酒毒等患者食用，不宜加鹽糖。貧血衰弱、胃寒作悶、易腹瀉者少吃。西瓜中的番茄紅素豐富，有抗癌作用的抗氧化劑。
7. 甜瓜：包括甘瓜、香瓜、哈密瓜，可解熱、止渴、淨化血液、利尿、夏天食可解躁(加少量鹽)。甜瓜性甘且寒，能止渴、除煩熱、利小便、利水功能。寒咳不宜吃甜瓜，熱咳痰多色黃稠濃、喉痛聲沙、痰黃最宜食用，可止咳潤肺。含較多葉黃素及維生素C 抗氧化物，能有抗癌作用，



促進腸胃蠕動，預防便秘、可抗衰老、白內障。氧化物，能有抗癌作用，促進腸胃蠕動，預防便秘、可抗衰老、白內障。

8. 椰子：脂肪和蛋白質含量多。治中暑發燒、生津利尿、解熱消暑、止吐血、消水腫（虛寒者不宜多食）椰肉可開胃補血（燥熱者不宜多食），椰肉性溫，能補陽火，且能強身健體，最適合身體虛弱、四肢乏力倦怠，椰子燉糯米效力特佳，有益氣殺蟲之效。因為椰肉、糯米皆滋補，燉湯補益功效更加顯著。寒咳喉癢無痰，吃椰肉能止咳化痰。久咳不止，椰肉可舒緩徵狀。椰子汁的成分與人體血液類似，椰子未打開前是無菌的，在失血過多而無血清可注射時，可將椰子汁如同食鹽水一樣直接注入病人的靜脈內，以維持病人的體力，不致休克。

9. 甘蔗：甘涼解渴、清熱潤腸、利尿通便、補充體力、解酒醒腦、潤喉消口臭、治嘔吐反胃、虛熱咳嗽、大便燥結、癰疽瘡腫。潤喉生津，除心胸煩熱、口乾燥渴。皮深紫近黑色的甘蔗，俗稱黑皮蔗，性質較溫和滋補，喉痛熱盛者不宜。皮青色的甘蔗，俗稱竹蔗，味甘而性涼，有清肺腸胃熱。若熱咳痰多色黃稠濃，可用竹蔗汁配梨子汁，增強潤燥清肺熱功效。竹蔗加生蓮藕榨汁有效。對於泌尿系統受感染，俗稱赤尿有療效。竹蔗配紅蘿蔔煮水有清熱的功效，可治眼多尿兼脾氣暴躁。小兒出水痘或麻疹時，甘蔗汁加荸薺當水常飲，清熱解毒，加快痊癒。可用甘蔗汁煮飯，能夠和胃寬中，令人胃口大開。

* 腎臟發炎水腫不宜吃香蕉、柿子、梨、鳳梨。

* 腎功能不佳不宜吃草莓、榴槤、桃子、芒果、楊桃、葡萄柚、香蕉。

對腎臟功能不佳者，不宜多吃的堅果類

1. 葵花子：含鉀高 腎藏功能不佳者，不宜多吃。

2. 開心果：含鉀高，腎臟功能不佳者，不宜多吃，過敏體質者應慎食，多量會引起過敏性休克。



對腎臟有益的堅果類

1. 芝 麻：芝麻油脂多性熱，大便暢洩、陽痿滑精、白帶淋下不宜服食，油炒芝麻，胃熱燥者少服。降低膽固醇，促進新陳代謝、防止血管硬化、強化心臟功能、抗衰老、促進發育、預防貧血、補腦顧腦、安定心神、幫助消化。防止胃潰瘍、胃酸過多、十二指腸潰瘍、胃下垂，養顏美容、消除便秘、防止掉髮白髮、令頭 髮烏黑亮麗、幫助產後子宮收縮及惡露排除。

2. 亞麻子：含豐富木酚素、植物固醇、鎂。可強化心臟、抗菌消炎、預防癌症、調節更年期徵候群、保健腸道。木酚素抗氧化，消除體內自由基傷害。亞麻子稱為胡麻，與芝麻功能不同，亞麻子內含毒素（腓），不可與芝麻混合食用。

3. 銀 杏：降低膽固醇、預防心血管疾病、改善糖尿病、固腎止咳、抵抗過敏、提高免疫力、預防血栓中風、去除老人斑、預防肌膚老化、美白抗皺、抑制癌細胞的生長和擴散、活血清血、促進血液循環的功能。美國醫學報導銀杏只能預防記憶力退化，不能增長記憶力，無法有效減低老年失智症與阿茲海默症的發生率、具有抗氧化的作用，能使身體免受自由基的破壞。

4. 栗 子：栗性甘溫無毒，素有「乾果之王」的美稱，中醫稱為「腎之果」。有養胃健脾、補腎強筋、活血止血功效，極益於冬季食用。栗子營養很豐富，兼有大豆和小麥的營養，對人體健康大有益處，栗子所含的不飽和脂肪酸和多種維生素，能抗高血壓、冠心病、動脈硬化、骨質疏鬆、抗衰老、延年益壽、健胃整腸，是老年腎虛的滋補佳品，經常食用能夠癒病健身。





含鉀高之水果(一棵之含量)

哈密瓜 1760毫克	鳳梨 1600毫克	火龍果 1100毫克	香瓜 815毫克	文旦 830毫克	木瓜 660毫克
榴槤 600毫克	黃西瓜 580毫克	釋迦 470毫克	桃子 480毫克	葡萄柚 350毫克	楊桃 320毫克
水蜜桃 300毫克	芭樂 227毫克	奇異果 220毫克	柳丁 194毫克	芒果 190毫克	梨子 170毫克
密棗 150毫克	蘋果 150毫克	柿子 131毫克	柑橘 111毫克	蓮霧 80毫克	李子 54毫克
百香果 50毫克	枇杷 36毫克	草莓 20毫克	櫻桃 20毫克	小蕃茄 20毫克	荔枝 20毫克
龍眼 20毫克	葡萄 12毫克	香蕉大根(小根為半)	500毫克	紅西瓜一片	300毫克

* 世界衛生組織建議成人每天鉀攝取量為 3510 毫克，超過這個量，會造成鉀過高現象，造成對腎臟傷害。

含鉀最多前三名

食物類別	第一名	第二名	第三名	食物類別	第一名	第二名	第三名
穀物類	麥芽飲品	小麥胚芽	麥片	乳品類	調味奶粉(果汁)	養樂多	DHA牛乳
澱粉類	油炸脫水甘薯	芋頭	冷凍芋頭	油脂類	動物性奶油	植物性奶油	植物性低奶油
堅果及種子類	開心果	花生粉	無花果	糖類	黑糖	楓糖	紅砂糖
水果類	椰子粉	葡萄乾	黑棗	嗜好性飲料類	三合一咖啡	三合一奶茶	雞精
蔬菜類	高麗菜乾	龍延草	野苦瓜嫩梢	調味料及香辛類	低鈉鹽	無鹽醬油	辣椒粉
藻類	乾海帶	紫菜	髮菜	糕餅點心類	健素糖	洋芋片	黑巧克力
菇類	草菇	金針菇	柳松菇	加工調理食品類	大豆卵磷脂	花粉	火鍋小香腸
豆類	紅豆	開心果	花豆				

含磷最多前三名

食物類別	第一名	第二名	第三名	食物類別	第一名	第二名	第三名
穀物類	小麥胚芽	養生麥粉	糙米	乳品類	奶粉(脫脂即溶)	低脂奶粉	抗氧化奶粉
澱粉類	油炸脫水甘薯	冷凍薯條	冷凍芋頭	油脂類	動物性奶油	植物性奶油	植物性低奶油
堅果及種子類	南瓜子	西瓜子	葵花子	糖類	黑糖	冰糖/果糖/紅砂	
水果類	椰子粉	龍眼乾	葡萄乾	嗜好性飲料類	可可粉	即溶咖啡	烏龍茶茶包
蔬菜類	高麗菜乾	香椿	龍延草	調味料及香辛類	酵母粉	香蒜粉	幼滑蝦醬
藻類	乾海帶	紫菜	髮菜	糕餅點心類	黑芝麻糖	健素糖	黑巧克力
菇類	柳松菇	草菇	金針菇罐頭	加工調理食品類	大豆卵磷脂	花粉	魷魚圈
豆類	豆漿粉	松子	黃豆粉				

107年05月份勸募代收功德表

※本表礙於篇幅，僅刊登代收人數30人以上者芳名；
欲知各項明細，請依各院會計實際登錄為主，不便之處，敬請見諒！感謝您的護持！

高雄總院勸募委員		
姓名	代收人數	代收金額
李秀美	859	93,326
郭秀枝	840	86,000
曾敏華	759	130,815
鍾艾玲	448	606,564
葉秀珠	240	29,641
徐美英	207	26,284
林秀美	195	42,450
黃錦鳳	194	38,163
陳黃秀蓮	192	17,631
陳美琴	156	17,808
周惠滿	144	36,800
陳立常	122	28,227
陳瑞嬌	121	22,400
劉碧霞	118	9,450
鄧國陞	113	27,643
朱林菊娣	109	16,981
王秀霞	96	11,427
江月琴	79	9,500
邵秀美	74	8,500
涂雲燕	55	10,333
林美惠	47	6,300
邱于甄	46	19,700
陳采鈴	40	11,810

高雄總院志工		
姓名	代收人數	代收金額
謝碧芬	381	51,950
林蕊	274	42,675
林美理	181	27,215
翁胡陣	178	17,650
王錦珠	173	33,283
曾琄容	144	15,400
蘇雲立	142	15,450
黃秀貞	134	16,700
歐春麗	130	17,850
李美惠	123	16,100
洪志成	118	9,350
孫綵蓮	114	24,000
潘瑞瑋	112	16,000
陳美潤	107	12,700
劉許麗華	106	11,739
林文達	106	19,300
葉末子	105	11,500
吳雅芬	100	17,639

陳銀杏	97	30,300
溫秀玉	94	8,500
張雅惠	93	12,500
郭雪玲	93	11,700
詹美惠	93	9,300
江素珍	91	16,250
倪秀蘭	91	9,200
許宏元	87	9,350
李秋菊	86	15,700
黃玖玖	83	8,700
方秀環	80	8,500
曾陳秀玉	80	8,192
陳芳華	77	8,800
林妙芝	76	12,000
王維君	75	8,200
莊麗珠	73	7,600
許淑芬	72	10,650
方素琴	69	16,150
施梁採霞	69	6,250
陳慧碧	66	33,151
張鳳凰	63	11,400
林金玉	62	15,200
朱財杰	62	7,400
林玉娣	61	5,042
黃寶珠	60	18,100
褚義雄	60	11,241
徐水福	60	11,400
莊美鳳	59	10,250
王雪花	57	5,350
程秀芳	55	7,400
顏仁德	54	14,300
黃春江	54	8,050
李智龍	54	6,150
陳淑文	53	6,100
葉玲君	53	6,050
趙倍誼	51	9,762
黃蓮慧	50	5,450
洪玉鸞	49	4,300
余柔靚	49	9,600
洪美珠	48	7,950
蘇日成	48	2,712
林劉氣	47	6,350
葉麗琴	47	13,173
鄭李美智	47	25,700
黃菊英	46	5,500

高雄總院大愛義工		
姓名	代收人數	代收金額
李彥林	45	7,700
陳蘭金	45	6,846
賈宥慧	44	2,750
尤柔靜	43	4,250
汪忠志	43	25,300
董怡君	42	4,200
陳薇如	42	6,200
吳真樺	42	5,300
許雪娥	41	25,960
鄭桂琳	41	4,550
劉桂鳳	40	11,500
蕭陳秀華	40	4,600
楊陳秀鳳	40	4,800
葉香君	40	3,650
王素霞	39	7,000
周佩勳	38	7,700
朱菊招	38	3,300
黃秀氣	38	5,900
潘迦夔	38	3,400
陳靜雯	38	20,100
陳蔡秀足	37	7,300
陳鵬飛	37	3,950
林奕岑	36	8,550
楊菊美	35	4,600
賴招娣	34	3,750
鄭曼莉	34	3,900
劉歲芳	34	4,750
侯錦雪	33	3,100
陳素卿	33	4,900
陳蜜桃	31	4,600
胡玉玲	31	9,700
洪彩琴	30	8,200
陳碧豐	30	3,000
林景文	30	2,450

洪鳳英	91	42,500
陳麗慈	90	11,300
李劉素真	88	12,350
沈禧貞	85	16,250
鄭德旺	79	9,750
楊淑娟	78	10,603
黃江美枝	73	13,800
許素英	68	9,550
李雅華	67	9,700
吳秀娥	62	5,100
侯松巖	59	5,600
毛文惠	52	4,250
高瑜璿	50	4,400
郭麗琴	49	5,500
陳昭代	45	6,850
賴秀貞	44	5,400
吳姿芬	41	7,800
李謝美麗	41	5,800
黃雅玲	41	10,000
林武金蓬	40	5,300
白鄭秀琴	40	3,800
陳秀梅	39	6,880
程建富	37	9,000
歐錦麗	36	12,100
林欽捲	36	12,000
蘇麗香	35	3,700
唐千雅	34	8,407
黃靖婷	32	6,200
陳玫秀	32	3,200
藍阿甜	32	3,300
陳玟聿	31	9,700
郭玉蘭	31	3,500
陳美靜	31	3,700
吳麗慧	31	3,300
洪王雪琴	30	4,500
高雄總院自動發心		
姓名	代收人數	代收金額
謝春吉	128	15,350
楊基吉	109	57,749
林淑芬	100	7,050
陳薇如	95	7,950
郭昱伶	74	7,600
劉永忠	66	33,600
鄭蔡秀珠	60	15,600
林金喜	59	12,000
楊清文	53	7,600
余金葉	45	5,800
蔡鳳昭	44	5,000
吳水趁	43	5,300

楊麗春	42	5,400
黃滄嬌	41	4,500
陳顯國	40	4,800
陳嘉倫	40	3,770
林顯榮	39	4,500
吳許瓊玉	35	31,200
郭梅鑾	35	10,800
吳錦雲	34	4,000
王古菊梅	33	3,500
鄭金蟬	32	2,150
林玉芳	32	3,200
胡素梅	31	4,100
台南分院勸募委員		
姓名	代收人數	代收金額
蔡碧燕	190	42,800
吳黃秀慧	189	37,500
洪玲瑛	109	11,450
蔡綉惠	51	9,550
台南分院志工		
姓名	代收人數	代收金額
楊富湄	325	46,050
蔡郭月春	109	14,450
蔡碧珠	42	24,600
李素娟	36	42,200
台南分院大愛義工		
姓名	代收人數	代收金額
蔡秀味	122	20,200
林慧珍	96(107.4)	10,450
林慧珍	84	7,400
蔡月惠	68	13,150
陳米娥	39	3,150
台南分院自動發心		
姓名	代收人數	代收金額
方雪華	197	24,000
葉如晏	100	11,000
李欣頻	72(107.4)	6,300
李欣頻	75	6,900
洪寶惜	64	8,000
朱李素英	60	8,300
姚雪江	38	5,350
蔡美玉	34	6,100
新營分院志工		
姓名	代收人數	代收金額
顏麗惠	197	28,300
胡銘信	130	17,600
朱惠芳	130	27,650
王綉霞	97	13,200
沈美沁	79(107.4)	10,800
沈美沁	77	8,300

邵素月	54	8,900
曾文賓	47	23,600
周阿麗	42	5,700
郭翠吟	39	8,100
王秀月	38	5,700
吳合春	36	3,800
陳童貞子	34	4,700
楊陳月夏	32	4,300
黃錦梅	30	3,350
新營分院大愛義工		
姓名	代收人數	代收金額
賴玉錦	126	11,500
莊雪鳳	119	12,950
莊雪鳳	117	21,500
楊慧靖	82	8,700
余寶玉	37	8,200
新營分院自動發心		
姓名	代收人數	代收金額
嚴育涵	54	5,750
蕭純	37	4,650
沈許娥	85	5,400
吳美芳	54	4,450
陳招治	33	6,600
陳淵銘	30	3,000
彰化分院勸募委員		
姓名	代收人數	代收金額
詹淑玲	157	15,850
王詩韻	62	26,300
王詩卿	34	7,200
彰化分院志工		
姓名	代收人數	代收金額
陳月里	90	16,700
顏邑倩	79	17,300
戴淑珠	74	8,350
楊美足	72	18,697
李游美	55	7,100
陳素琴	48	12,300
楊玲玲	47	8,400
鄒素姬	42	11,700
陳秀民	32	2,450
王金同	30	7,200
彰化分院大愛義工		
姓名	代收人數	代收金額
陳文琴	128	17,877
李慧萍	77	14,900
陳美利	76	10,050
蘇金蟬	56	6,300
侯麗珠	52	6,700
廖金梅	45	10,300

花斛珠	31	3,100
吳姿樺	31	3,100
彰化分院自動發心		
姓名	代收人數	代收金額
黃秀卿	129	13,100
李勝彥	116	12,700
楊文君	90	8,702
林玉梅	79	27,400
黃振鳴	63	6,900
古紅桃	53	4,700
黃孟麗	52	4,650
姚淑娟	48	4,950
林麗瓊	46	6,400
李甫容	36	15,000
鄒宜濤	31	4,600
賴茂雄	30	3,000
員林分院志工		
姓名	代收人數	代收金額
劉明益	79	6,250
沈惠珍	70	5,858
蕭月鳳	51	5,700
曾榮陸	41	26,500
員林分院大愛義工		
姓名	代收人數	代收金額
鄒宗欣	79	8,600
沈美月	65	5,300
李劉錦麗	59	5,900
林敬國	30	3,000
員林分院自動發心		
姓名	代收人數	代收金額
趙德靜	71	5,200
楊黃碧吾	60	6,500
邱琬棋	45	10,000
潘美秀	34	3,600
埔里分院自動發心		
姓名	代收人數	代收金額
王昭琇	82	9,050
新竹分院志工		
姓名	代收人數	代收金額
范春蘭	121	17,500
何秀英	51	15,700
詹詠涵	47	15,566
曾韶倉	61	8,850
新竹分院大愛義工		
姓名	代收人數	代收金額
陳鳳英	37	3,700
鍾婷羽	53	13,760
吳佳芝	35	108,700

曾彩華	44	6,100
新竹分院自動發心		
姓名	代收人數	代收金額
傅金鳳	24	5,700
桃園分院志工		
姓名	代收人數	代收金額
金凱瑞	78	34,250
黃惠妍	34	13,300
孫永蓮	33	27,800
桃園分院自動發心		
姓名	代收人數	代收金額
徐碧蓉	106	89,900
謝麗秋	42	5,000
台北分院勸募委員		
姓名	代收人數	代收金額
林份霞	172	74,800
賴邱美	141	34,603
葉簡玉麗	118	20,600
蔡英	108	26,100
許麗華	76	12,500
高素鐘	68	10,700
張文忠	67	20,900
楊春美	58	8,800
梁秀卿	50	39,200
吳咏雪	46	10,900
林得秘	45	43,770
潘秀戀	40	11,000
黃嫻榕	33	24,326
李羿鈞	31	10,700
台北分院志工		
姓名	代收人數	代收金額
楊評	75	19,650
郭春桃	74	22,000
張林雲燕	71	12,250
鄭秀娟	41	72,330
吳金蓮	38	11,700
李佳蓁	38	4,450
賴黃美雲	37	7,600
李武康	36	5,600
李瑞貞	35	46,900
謝麗珠	35	8,800
蔡文媛	34	12,000
陳芳齡	32	6,600
黃秀和	31	6,400
台北分院大愛義工		
姓名	代收人數	代收金額
黃秀卿	120	30,350
王淑郁	119	37,271

吳婉容	48	6,100
邵馨慧	41	31,200
黃綉玲	40	37,150
潘惠語	40	14,000
林明珊	37	4,800
張文華	35	6,900
吳楊秀美	34	6,100
鄭雅滯	32	5,900
黃傳興	31	21,700
台北分院自動發心		
姓名	代收人數	代收金額
王芊雅	796	92,800
廖仲啟	84	16,800
陳朱秀鳳	68	37,200
林芬如	61	5,500
洪明霞	58	12,400
蔡素真	54	6,900
陳月香	48	19,400
李高宗	45	5,900
羅秀菊	40	39,800
張玉秋	39	4,900
徐麗珍	36	5,500
李桂香	36	3,600
賴正德	36	3,400
雷美智	35	8,000
陳明珠	34	3,300
洪苓蘭	32	18,800
劉秋動	31	3,450
林春蓮	30	10,500
宜蘭分院志工		
姓名	代收人數	代收金額
林正宗	153	38,400
蔡慧湄	132	49,700
吳桂寶	115	39,430
吳火林	113	22,500
林秀戀	88	41,256
羅春櫻	51	10,349
江秀萍	39	6,716
陳家榆	47	22,750
宜蘭分院自動發心		
姓名	代收人數	代收金額
唐正玲	109	10,600
黃秋碧	45	5,600
簡秋霞	33	3,400
屏東分院勸募委員		
姓名	代收人數	代收金額
李美玉	151	23,040

屏東分院志工		
姓名	代收人數	代收金額
王美芳	156	18,600
孔黃美霞	166	30,650
黃秀花	77	11,250
曾徐煥梅	56	15,500
賴早香	58	7,200
吳秀錦	56	10,900
黃安泉	46	16,500
林羿萱	42	6,300
屏東分院大愛義工		
姓名	代收人數	代收金額
張素娟	124	14,100
陳彩喜	84	9,200
鍾水蓮	76	13,510
蔡靜芳	72	9,000
蕭瑞珠	63	3,600
謝欣岑	55	5,950
林志勳	49	5,500
楊美智	41	10,350
楊華圓	41	3,300
洪有利	35	9,900
屏東分院自動發心		
姓名	代收人數	代收金額
張嘉佩	38	6,200
許碧華	33	4,600
花蓮分院志工		
姓名	代收人數	代收金額
陳麗華	80	27,850
郭淑芬	31	7,800
林有山	25	5,000

吳瑟嬌	21	5,000
花蓮分院大愛義工		
姓名	代收人數	代收金額
鍾毓珊	41	15,400
花蓮分院自動發心		
姓名	代收人數	代收金額
江寶玲	27	2,900
黃國豪	26	3,200
永和分社勸募委員		
姓名	代收人數	代收金額
許鳳	274	33,500
永和分社志工		
姓名	代收人數	代收金額
柯秀珠	128	326,600
吳進順	38	7,451
蔡隨儀	32	9,500
黃秋美	30	39,250
永和分社大愛義工		
姓名	代收人數	代收金額
詹美娥	106	83,700
王徐苗琴	77	13,100
林書鈺	49	8,500
永和分社自動發心		
姓名	代收人數	代收金額
王麗雲	58	7,000
陳小嫦	44	5,400
許雅惠	40	4,000
惠麗春	33	3,300
台中分社勸募委員		
姓名	代收人數	代收金額
陳秀惠	261	85,600

董以庸	40	14,700
台中分社志工		
姓名	代收人數	代收金額
高春滿	222	33,000
李淑貞	113	15,400
謝佩珊	93	30,800
陳金珍	88	20,750
何玉停	72	6,000
張秀滿	42	0
劉雲華	41	11,050
吳禾豔	33	10,400
林淑寶	31	5,600
台中分社大愛義工		
姓名	代收人數	代收金額
王勤文	96	21,600
黎玉英	40	45,800
台中分社自動發心		
姓名	代收人數	代收金額
張春	155	15,700
劉易珊	107	24,400
簡麗容	60	7,800
國立民	60	36,000
邱謝秀基	59	7,000
周阿時	55	13,400
潘淑惠	55	3,150
江宛蓉	53	15,900
張進華	39	7,000
吳招敏	34	4,300
詹家全	30	6,300

認捐佛教正德醫院建院基金功德榜 (05月)

■ 建院榮譽董事 (捐款一佰萬元以上)
■ 建院榮譽委員 (捐款十萬元以上)
■ 建院委員 (捐款一萬元以上)

道場機關名人贊助

《高雄總院》一萬元/詮銘科技(股)公司 • 《台北分院》一萬元/宁波市茂杰貨運代理有限公司

建院榮譽董事 (捐款一佰萬元以上)

《台北分院》一佰萬/謝順米·汪建明

建院榮譽委員 (捐款十萬元以上)

《高雄總院》陳玠誠·王春燕·張億驛·鄭朝智 • 《新營分院》張永昌·許雪娥 • 《彰化分院》黃文雅游富美·詹昭雄·莊玉藜·姚詠琳·李松易·李孟昭 • 《新竹分院》李僑瑾·吳阿喜 • 《台北分院》李忠恩 x1,108·李耀文·柯明珍·張維真 x4,04·陳水秀·曾淑娟·游喜雀·黃昱茵葉宗祺 • 《宜蘭分院》吳題曲·蘇毓斌 • 《屏東分院》韓秀銀 • 《永和分社》李洪金玉·李思潔·李啟彰戰文皓·廖恩碩·蔡朝桂·林淑芳·高秋琴·高林寶聯·蔡隨儀

建院委員 (捐款一萬元以上)

《高雄總院》施幸伶·陳振星·翁章淇·謝松明·袁秀英·蔡林鳳儀·胡蔡惠華·簡韻真·林莊阿女·林鳳寶王韻淳·王韻涵·潘武榮·徐雪珍·姬秋利·洪淑女·錢連財·葉翊楷·謝武雄·李金樹·陳美惠·蔡仲武洪世哲 • 《台南分院》李秀真·呂一義·香讚·許香·涂澤明·戴春英 • 《新營分院》黃松彬·邵瓊花·張翠蓉林婉如 • 《彰化分院》陳素貞 x5·林呂芝羽 x3·簡宇泉 x3·盧秀雄 x2·李香珍·謝美玉·楊惠卿·洪素媛許玉樹·蔡詠雪·馬步芳·楊淵源·郭雅芬·陳敏農·郭罔腰·吳坤修·翁素真·林嫻廷·張明月·周進科廖品綸·廖國基 • 《員林分院》賴峰靜 • 《新竹分院》葉鄭聿芳·邱春燕·王蓉裴·陳立昕 • 《桃園分院》沈國有夏雪·陳永權·陳林瑞珍·黃瑞銀 • 《台北分院》131 份愛心麵線·王進太·王賢杰·包景陽·米沙林 x3·吳佳琪吳邱阿緣·吳餘份·吳樹芳·呂寶秀·李莉君·李寶玉·沈秀碧·汪清松·周清雲·林阿紋·林清福 x1,2·林淑瓊許魏賜旺·陳並生·陳泗埗·陳芳玲·陳阿義·陳美麗·傅玉嬌·傅俊偉·黃侑蓁·黃柏豪·黃國書·黃樹紅楊朝川·董瑾瑜·廖德璵·劉大維·劉李蘭香·蔡宇媽·蔡易宗·蔡巽烈·鄭林阿蚊·鄭晴文·鄧秋鳳·盧雪玉賴玉江·謝惠華·謝寶燕·簡名秀·蘇玉福·蘇怡錦 • 《宜蘭分院》林月美·藍翊禎·鄭賜蒼·吳茂榮·林修齊陳廷明·陳群惟 • 《花蓮分院》彭仲薇 x3·邱秀英 x2·慈心蓮友·鍾毓珊 • 《屏東分院》黃安守 x4·楊正雄·蔡銘堂

107年度7-9月 正德埔里大佛山 朝山

(台語) **網大佛、改命運!** 公告

佛言：阿彌陀佛為宇宙神通威德佛光最強大之佛，超越十方諸佛
請大家發揮愛國心及慈悲心，常至大佛朝山繞佛拜佛念佛，功德意義重大

大朝山 7月15日、8月12日、9月16日 週日

朝山功德殊勝歡迎踴躍參加！報名請洽正德各院
大佛山開放參訪時間為每週六、日；週一至週五恕不對外開放；
亦再不供平安麵。不便之處，敬請見諒！

推廣【正德愛心廚房感動人心】發起 電子發票捐贈啟事

一、捐贈條碼捐贈：

正德捐贈條碼「923」→ 結帳前出示條碼 → 店員刷條碼 → 完成捐贈

- 請先向正德全國各院索取捐贈條碼或正德網站下載捐贈條碼。
- 於消費時出示捐贈條碼或口述捐贈條碼號碼：
- 店家掃描或輸入號碼即完成捐贈。

二、線上捐贈：

利用「載具」(手機/iCash/悠遊卡)消費 → 登入電子發票平台 → 選擇「載具」 → 勾選欲捐贈發票 → 輸入正德社福 → 統編08490352 → 完成捐贈

- 消費者要先以自然人憑證設定載具(如手機、悠遊卡金融卡iCash)。
- 用載具消費並轉給受贈單位。

三、ibon機台捐贈：

使用 i-Cash/悠遊卡消費 → ibon機台 → 選擇生活 → 選擇電子發票 → 選擇捐贈發票 → 選擇 iCash/悠遊卡/自然人憑證 → 勾選欲捐贈發票 → 輸入正德社福 → 統編：08490352 → 完成捐贈



正德社福捐贈碼：923

923

捐愛心 “救眾生”

敬請共襄善舉，功德無量！

認捐愛心醫藥基金功德榜 (05月)

■ 醫藥榮譽董事 (捐款一百萬元以上) ■ 醫藥榮譽委員 (捐款十萬元以上) ■ 醫藥委員 (捐款一萬元以上)

道場機關名人贊助

《台北分院》一萬三千元／鴻振鋼鐵實業股份有限公司

醫藥委員 (捐款一萬元以上)

《高雄總院》王慧綸 x1, 2 · 張河川 · 張陳美麗 · 吳章銘 · 陳素真 · 徐雪珍 · 《新營分院》陳重光 · 林佩如 · 《彰化分院》洪素媛 · 《台北分院》承天三寶弟子 x3 · 楊雅卉 x1, 5 · 周進善 · 陳永旗 · 張銘修

認捐愛心醫藥基金芳名錄 (05月)

本表礙於篇幅只刊登一千元以上捐，不便之處敬請見諒，感謝您的護持。

▲高雄總院

- 五千元／吳妙馨 · 洪春月 · Chou li Chung
- 四千元／鄧麗玲
- 三千元／華桂珠 · 無名氏 · 林資宸
- 二千元二百四十六元／港香蘭藥廠(股)公司
- 二千元／林順連 · 洪世哲 · 吳珮彤 · 黃宇軒 周劉寶妹
- 一千元五百元／蔡景琳 · 黃鳳治 · 王毅鈞 張鳳珠
- 一千元二百元／呂吉旺 · 謝金德 · 來家喬
- 一千元／李崇正 · 謝明宏 · 蘇昱浩 · 鄭莊璽 黃鳳治 · 范珈倚 · 黃兆雄 · 林品青 · 劉如銘 張玉英 · 高志宏 · 蔡松字 · 陳振華 · 黃士豪 黃建輝 · 陳彥廷 · peng

▲台南分院

- 二千元／薛陳春季
- 一千元／陳色美 · 鄭美月

▲新營分院

- 五千元／王梁阿密
- 一千元／林彩鳳 · 王俊傑 · 王文雄 · 蔡廷宜 林桂桂 · 陳竹根 · 陳惠美 · 陳蘇月升 · 郭棟 陳進福

▲彰化分院

- 四千元八百元／莊進昌
- 二千元／洪清嘉

◆一仟三百元／陳沛玉

- 一仟二百元／林育成
- 一仟一百元／林黃碧梅
- 一仟元／林典呈 · 廖書慧 · 滙鴻洋酒 李陳阿葉

▲員林分院

- 一仟元／劉春佑

▲桃園分院

- 五千元／陳永權
- 一仟元／丁順華 · 丁進春 · 卓秀勤 · 徐嘉薇

▲台北分院

- 九千元／賴鳳梅 · 林月裡 · 胡偉元
- 八千元／林倩怡 · 蕭素卿
- 七仟三百元／蔡佳志
- 六千元／高兆銘 · 三寶弟子 · 王懿慧
- 五仟五百元／蔡李春枝
- 五千元／洪庭葵 · 羅巧媛 · 宋琮娥 · 毛善保 三寶弟子十方道場

▲宜蘭分院

- 三千元／藍炳煌
- 二千元／林開蓋貞
- 一千元／謝育儒 · 游春玉 · 林 凱 · 林毓婷 謝燕儀 · 謝清祥 · 陳美雪 · 陳清(阿英)

◆二仟伍百元／陳雪娥

- 二仟四百元／游淑芬
- 二千元／陳維中 · 麥雲梅 · 李錦宸 · 沈家田 廖郡翎 · 王國燦 · 劉孟涵 · 賴陳秀桂
- 一仟八百元／連觀印
- 一仟五百元／范海勇 · 嚴珮瑄 · 林怡平 陳有達
- 一仟四百元／方智平
- 一仟三百元／葉雅惠 · 吳培官
- 一仟二百元／張秋蘭 · 范祐睿
- 一千元／何浩碩 · 陳柔安 · 陳映儒 · 林詩萍 庫美康實業有限公司 · 蔡宛樺 · 謝新澄 林秀穎 · 廖珮瑜 · 蔡汶耀 · 李淑惠 · 劉易昇 楊喬凱 · 鄭珉文 · 賴其萬 · 魏邱勤英 林宏憲 · 林黃照妹 · 張漢忠 · 廖美娜 黃俊達 · 王楊妹 · 曾福成

▲台中分院

- 三千元／藍炳煌
- 二千元／林開蓋貞
- 一千元／謝育儒 · 游春玉 · 林 凱 · 林毓婷 謝燕儀 · 謝清祥 · 陳美雪 · 陳清(阿英)

▲台中分社

- 一仟九百元／曾健榮
- 一仟八百五十元／陳彥丞
- 一千元／張瑞芬



正德醫療捐贈碼：179



“一起救”癌友

認捐【正德新竹分院大樓】建院基金功德榜 (05月)

■ 建院榮譽董事 (捐款一百萬元以上) ■ 建院榮譽委員 (捐款十萬元以上) ■ 建院委員 (捐款一萬元以上)

建院委員 (捐款一萬元以上)

《台南分院》劉淑惠 · 《台北分院》周清雲 x7 · 詹正吉 x1, 2 · 莊素娥 · 廖郡翎 · 李莉君 · 林美君 x3 · 邵克仁 x3 · 林清福 x4 · 李莉君 · 邵克仁 x2 · 《新竹分院》黃國青 · 陳忠銓 · 陳禹菲 · 莊素娥

認捐埔里萬佛、各院千佛佛像芳名錄 (05月)

■埔里萬佛牆 (一萬元)

- 高雄總院／黃玖玖 · 何嘉昌 · 何清富 何詠薰 · 翁暉 · 劉有琳 · 劉正興 · 張桂春 沈愛倩 · 劉黃舖 · 許國正 · 羅永裕 · 李阿伴 張信鐘 · 劉俊男 · 許秋滿 · 劉欣怡 · 劉麗盈 劉朝嘉 · 林潔如 · 劉淑如 · 蘇天成 · 蘇品韻
- 台南分院／郭碧容 · 翁嘉松 · 鄭貴枝
- 新營分院／楊林鳳珠 · 黃雪芳
- 員林分院／賴吳英鳳 · 吳英傑 · 吳文芳
- 埔里分院／胡金秋 · 胡緯仙
- 彰化分院／張惠雯
- 新竹分院／林玉鳳 · 何禮中
- 台北分院／毛善保 · 宋純靜 · 李莉君 周清雲 x2 · 林美君 · 林清福 x2 · 蔡明福 倪廖美麗 · 倪劍明 · 張秀巧 · 郭春城

陳林彩薇 · 黃信得 · 廖郡翎

- 台中分社／黎萬友
- 埔里千佛 (五萬元)
- 高雄總院／黃建斌 · 王玟文 · 許明賢 張芮晨
- 埔里分院／黃麗華 · 劉明賢
- 台北分院／倪維祥 · 葉陳梅子 · 陳文蓉
- 台中分社／陳李妙

■屏東千佛 (二萬元)

- 高雄總院／顏千惠 · 顏明福

■台南千佛 (二萬元)

- 台南分院／徐秋敏 · 邱秀雄 · 陳有穎 鄭富應 · 呂一義
- 新營分院／陳正榮 · 邵素月
- 台北分院／黃玉雪

■員林千佛 (二萬元)

- 員林分院／林錦城 · 林桂香 · 陳彤瑤 · 陳玉

■彰化千佛 (二萬元)

- 高雄總院／林志謙

■新竹琉璃千佛 (三萬元)

- 台北分院／周清雲 x2 · 柯明珍 · 潘迎周 李莉君 · 李耀文
- 新竹分院／吳阿喜 · 葉玉妹 · 陳禹菲 王美珍 · 郭煌麟 · 陳冠豪
- 台南分院／戴春英

■台中千佛 (一萬元)

- 台中分社／黃秋豐

助印善書芳名錄 (05月)

本表礙於篇幅只刊登一千元以上捐，不便之處敬請見諒，感謝您的護持。◎助印善書 · 流宣法音 · 功德無量！

▲高雄總院

- 一萬二千三百元／劉進文
- 五仟四百元／倪正義
- 五千元／楊加至
- 二仟四百元／盧淑銀
- 二仟二百元／林鸞嬌
- 一仟五百元／許素敏 · 謝有涵 · 謝銖絹
- 一仟二百元／蔡正義 · 黃有嘉
- 一千元／戴佑文 · 黃連進 · 許淑瀨 蔡善能 · 夏月敏 · 黃瑞玲 · 黃鳳治 史惠雯 · 阮倩芬 · 鍾佳霖 · 蘇晏綾

▲台南分院

- 一仟元／柯勇賓 · 柯有諒 · 柯黃秀蘭 柯勇銘
- 一仟五百元／王永順 · 林致呈

▲新營分院

- 四仟五百元／林木水
- 一千元／蕭陳豐品 · 陳張秀春

▲彰化分院

- 八千元／王淑媛
- 二仟六百元／洪玉英
- 二千元／林冠裕 · 林明源 · 張軒翰
- 一仟五百元／黃尚仁 · 廖悅慈

◆一仟三百五十元／楊彩雲

- 一仟一百元／呂文樹 · 林典呈
- 一千元／沈建宏 · 李淳淳 · 蔣淳淳
- ▲新竹分院
- 二仟五百元／何禮中

▲桃園分院

- 一仟五百元／台北其他收入
- ▲台北分院

- 一萬五千元／劉銀珠
- 一萬元／張雅君
- 九千元／王懿慧 · 高兆銘
- 八仟八百元／蔡佳志
- 八千元／陳志誠
- 七千元／楊雅卉 · 胡偉元
- 六仟二百元／許魏賜旺
- 五千元／張秀巧
- 四仟五百元／連觀印
- 四千元／金粟院釋若諾 · 林月裡
- 三仟六百元／曾熾容
- 三仟四百元／許麗華
- 三千元／吳權育 · 李欣翰 · 彭惠喧
- 二仟五百元／蔡李春枝
- 二仟三百元／陳有達

◆二仟一百元／林文淵

- 二千元／林美君 · 蕭素卿 · 黃承章 賴鳳梅 · 鄧郁霖
- ▲新竹分院
- 一仟八百元／林東元
- 一仟五百元／林詩萍 · 蔡秀君 · 陳柔安 林怡平
- 一仟二百元／李定宸 · 陳綵翎 · 鄧琳懷
- 一仟一百元／楊恩睿 · 陳信良 · 徐貞華
- 一千元／王思云 · 洪辰松 · 曾淑娟 · 宋純靜 楊智家 · 周進善 · 林秀穎 · 牟玉玲 · 余麗媛 葉秀娥 · 李孟儒 · 謝新澄 · 鄧國有 · 鍾麗月
- ▲宜蘭分院
- 一千元／林李素越
- ▲屏東分院
- 一千元／朱妍妃
- ▲台中分社
- 二千元／陳淑美 · 李隆時 · 林茂昌
- 一仟四百元／林芳竹
- 一仟二百元／黃靖峰 · 吳禾豔
- 一仟一百元／蕭創文
- 一千元／邱張秋蓮

蓋建台中佛教正德醫院 發起 電子發票 捐贈啟事

一、捐贈條碼捐贈：

正德捐贈條碼「179」→ 結帳前出示條碼→ 店員 刷條碼 → 完成捐贈

1. 請先向正德全國各院索取捐贈條碼或正德網站下載捐贈條碼。
2. 於消費時出示捐贈條碼或口述捐贈條碼：179 (一起救)。
3. 店家掃碼或輸入號碼即完成捐贈。

二、線上捐贈：

利用「載具」(手機/iCash/悠遊卡)消費 → 登入電子發票平台 → 選擇「載具」→ 勾選欲捐贈發票 → 輸入正德醫療 → 統編10726220 → 完成捐贈

1. 消費者要先以自然人憑證設定載具(如手機、悠遊卡金融卡iCash)。
2. 用載具消費並轉給受贈單位。

三、ibon機台捐贈：

使用 i-Cash / 悠遊卡消費 → ibon機台 → 選擇生活 → 選擇電子發票 → 選擇 捐贈發票 → 選擇 iCash / 悠遊卡 / 自然人憑證 → 勾選欲捐贈發票 → 輸入正德醫療 → 統編：10726220 → 完成捐贈

敬請共襄善舉，功德無量！

認捐佛教正德電視台護法功德榜 (05月)

■ 護法榮譽董事 (捐款一佰萬元以上) ■ 護法榮譽委員 (捐款十萬元以上) ■ 護法委員 (捐款一萬元以上)

護法榮譽委員 (捐款十萬元以上)

《台北分院》吳金雄·汪建明

護法委員 (捐款一萬元以上)

《台南分院》香讚 · 《彰化分院》汪寶蓮 · 《台北分院》李莉君 · 周清雲 · 林清福 · 林錦聰 · 郇克仁 · 黃信得 廖郡翎 · 李峰名 · 《花蓮分院》賴柏澄 · 《台中分社》黃劉菊蘭 · 《永和分社》王鳳斗

贊助正德電視台建台及弘法基金芳名錄 (05月)

凡贊助電視弘法基金一千元 (以上) 者, 則將其姓名於節目中以跑馬燈方式播放, 以資徵信, 歡迎踴躍贊助!

■ 弘法基金 / 一千元以上

▲ 高雄總院

- ◆ 二萬元 / 林明振
- ◆ 一仟五百元 / 洪世哲 · 張鳳珠
- ◆ 一仟三百一十七元 / 方水吉 · 王莅菁
- ◆ 一仟二百元 / 葉林桂妹 · 陳秉鉉
- ◆ 一仟元 / 王泰迪

▲ 台南分院

- ◆ 一仟七百元 / 顏淑琴
- ◆ 一仟三百元 / 鍾峻臣
- ◆ 一仟二百元 / 王郭麗村
- ◆ 一仟一百元 / 劉鳳金
- ◆ 一仟元 / 李淑珍 · 何滄菴 · 陳竹根 · 陳惠美 · 黃聖茹 · 陳蘇月升

▲ 新營分院

- ◆ 三仟元 / 陳金輝
- ◆ 一仟元 / 許謝春花

▲ 彰化分院

- ◆ 三仟元 / 信城銅鋁金屬有限公司
- ◆ 二仟元 / 周冠智
- ◆ 一仟五百元 / 裕德建設有限公司
- ◆ 一仟元 / 智信五金行 · 陳安政
- ◆ 林俗伶 · 誠信五金行

▲ 新竹分院

- ◆ 一仟二百元 / 李美玉 · 李國揚
- ◆ 一仟元 / 何禮文 · 何禮中 · 孫瑞殷

▲ 桃園分院

- ◆ 二仟元 / 三寶弟子 · 陳源吉

鄭家維 · 鄭家興

- ◆ 一仟元 / 葉梓樑 · 徐嘉薇

▲ 台北分院

- ◆ 五仟元 / 余成能
- ◆ 三仟元 / 李雲南 · 許仲言 · 李莉君 · 黃傳興
- ◆ 二仟九百元 / 蔡佳芯
- ◆ 二仟元 / 丁蓉萱 · 黃啟源
- ◆ 一仟八百元 / 施淑真
- ◆ 一仟五百一十元 / 陳秀花 · 柯清波
- ◆ 一仟三百元 / 林怡平
- ◆ 一仟二百元 / 林文淵 · 楊達民 · 蔡淑惠 · 林育汶
- ◆ 一仟一百元 / 郭春嬌 · 賴其萬

◆ 一仟元 / 鄭硯文 · 溫仁祥 · 周美華 · 陳鳳美 · 吳家誠 · 關嫩嫩 · 陳清標 · 陳高秋子 · 無名氏 (北部劃撥) · 徐之圭 · 徐秀卿 · 梁游尹 · 謝新澄

- ◆ 一仟元 / 鄭硯文 · 溫仁祥 · 周美華 · 陳鳳美 · 吳家誠 · 關嫩嫩 · 陳清標 · 陳高秋子 · 無名氏 (北部劃撥) · 徐之圭 · 徐秀卿 · 梁游尹 · 謝新澄

▲ 宜蘭分院

- ◆ 二仟一百元 / 戴妃璉
- ◆ 一仟元 / 簡桂枝

▲ 台中分社

- ◆ 一仟五百元 / 陳彥丞
- ◆ 一仟元 / 游麗卿



認捐正德慈善文教大樓建院基金功德榜 (05月)

■ 建院榮譽董事 (捐款一佰萬元以上) ■ 建院榮譽委員 (捐款十萬元以上) ■ 建院委員 (捐款一萬元以上)

建院榮譽委員 (捐款十萬元以上)

《高雄總院》李慶原 · 周辰熹

建院委員 (捐款一萬元以上)

《高雄總院》黃秋芳

認捐佛教正德愛心廚房/建房基金功德榜 (05月)

■ 建房榮譽董事 (捐款一佰萬元以上) ■ 建房榮譽委員 (捐款十萬元以上) ■ 建房委員 (捐款一萬元以上)

愛心廚房/建房榮譽委員 (捐款十萬元以上)

《台北分院》汪建明

愛心廚房/建房委員 (捐款一萬元以上)

《台南分院》楊宗達 · 吳璧如 · 楊傑名 · 香讚 · 《彰化分院》許正源 · 蔡仲達 · 廖本修 · 《桃園分院》施宣榕 · 廖武久 · 《台北分院》廖郡翎 x3 · 劉彩蓮 x1.05 · 郇克仁 x2 · 林美君 x2 · 李莉君 x2 · 黃英添 x2 · 毛善保 x1.2 · 張月嬌 · 陳漢錡 · 陳鈴子 · 士林高商廣告設計科 221班 · 李峰名 · 周清雲 · 林炳煌 · 高蔡秋月 · 蔡明輝 · 《宜蘭分院》賴莊玉梅 · 《花蓮分院》何勝利 · 《屏東分院》張素真 · 李滿英

正德愛心廚房/建房基金/每月認養貧戶芳名錄 (05月)

本表礙於篇幅只刊登一千元以上捐, 不便之處敬請見諒, 感謝您的護持。

愛心餐費 (5月) -----

▲ 高雄總院

- ◆ 一萬六仟一佰元 / 郭萬旺 · 釋智音 出家及在家眾等人
- ◆ 五仟元 / 吳葉秀里 · 丁秀珍 · 楊壁珠
- ◆ 三仟元 / Chou li Chung · 正平聰 · 林資宸
- ◆ 二仟五百元 / 呂秀梅
- ◆ 二仟二百元 / 無名氏
- ◆ 二仟元 / 曾朝信 · 賴鳳鳳連 · 朱彥誌
- ◆ 一仟六百元 / 美茵姊
- ◆ 一仟五百元 / 洪世哲
- ◆ 一仟三百元 / 九天玄女娘娘
- ◆ 一仟二百元 / 林麗琴 · 張軒豪
- ◆ 一仟元 / 林王玉 · 王驪驪 · 曾立立 · 黃琇玲 · 謝明宏 · 徐翊樟 · 詹雅婷 · 王春燕 · 黃智強 · 李沛琳 · 傅文錦 · 蘇金成 · 許有俊 · 王美雅 · 詹孫梅 · 黃瑞玲 · 丁秀珍 · 李奕勇 · 李張雪 · 曾皆得 · 王綉鈞 · 吳文淵 · 黎巧婷 · 陳富禮 · 沈裕傑 · 謝睿宏 · 謝受珂 · 巫張璽 · 張涵青 · 朱文榮

▲ 台北分院

- ◆ 一萬三千五百元 / 無名氏 (北部劃撥)
- ◆ 一萬元 / 陳志誠
- ◆ 六仟元 / 林柏志
- ◆ 五仟元 / 功有企業有限公司黃傳興 · 好朋友鮮花禮品葬儀社
- ◆ 四仟元 / 洪明理 · 陳永旗
- ◆ 三仟五百元 / 三寶弟子
- ◆ 三仟元 / 余成能 · 林王少雅 · 顏張貴美 · 李綉珠 · 朱綉珠 · 郭黨惠 · 彭俊傑 · 鍾有取
- ◆ 二仟七百元 / 范海勇
- ◆ 二仟五百元 / 陳雪娥 · 呂美麗
- ◆ 二仟十五元 / 陳泓任
- ◆ 二仟元 / 賴大一 · 林清福 · 李錦宸 · 劉彥伯 · 陳氏園家 · 黃茂村 · 李雲南 · 梁游尹 · 葉玉枝 · 傅鄧玉嬌
- ◆ 一仟六百元 / 胡惠絮
- ◆ 一仟五百元 / 呂耀祥
- ◆ 一仟二百元 / 善心人士 · 吳和芬 · 簡淑貞 · 楊家祥 · 陳彩玉 (歿) · 徐貞華 · 賴其萬 · 周宛蓉

▲ 台南分院

- ◆ 一萬 / 香讚
- ◆ 三仟元 / 黃天智 · 三寶弟子
- ◆ 二仟元 / 三寶弟子
- ◆ 一仟五百元 / 星奕汽車糖缸研磨廠
- ◆ 一仟二百元 / 王聰明
- ◆ 一仟一百元 / 盧炳堯
- ◆ 一仟元 / 台南市瑜珈美人練習場 · 方宏文 · 謝水田 · 蘇建嘉 · 涂澤宗 · 吳青蓉 ·

▲ 新營分院

- ◆ 二仟元 / 劉郭三
- ◆ 一仟五百元 / 翁宏仁 · 翁宏隆
- ◆ 一仟二百元 / 李美娥
- ◆ 一仟元 / 王俊傑 · 蕭陳豐品 · 張明泰 · 李順霖 · 阿嬌 · 善心人士

▲ 彰化分院

- ◆ 三仟元 / 陳敏農 · 陳美雲
- ◆ 二仟元 / 林謝綉枝 · 張詠琪 · 趙忠恆
- ◆ 一仟六百元 / 何朝碧
- ◆ 一仟二百元 / 許鄭好 · 洪粧燕
- ◆ 一仟元 / 廖永井 · 周梨洲 · 林裕榮 · 呂俊豪 · 吳進益 · 吳水泉 · 黃碧霜 · 程厚福 · 陳天送 · 戴弘毅 · 梁睿恩 · 陳志文 · 謝澤銀 · 黃錦典 · 黃瓊如

▲ 員林分院

- ◆ 二仟元 / 莊淑絹
- ◆ 一仟二百元 / 陳圳杉
- ◆ 一仟元 / 劉春佑

▲ 埔里分院

- ◆ 一仟元 / 釋慧宗

▲ 新竹分院

- ◆ 五仟元 / 柏仲宣 · 盧宜均
- ◆ 三仟元 / 魏魁宏 · 翁建焜 · 岩春妙
- ◆ 二仟元 / 黃妹秀

- ◆ 一仟五百六十元 / 葉鄭聿芳
- ◆ 一仟元 / 鄭桂香 · 葉秀鳳 · 鄭美琴

▲ 桃園分院

- ◆ 五仟元 / 陳永權
- ◆ 三仟三百元 / 簡廷如
- ◆ 三仟元 / 黃俊仁
- ◆ 二仟 / 林育成 · 高良
- ◆ 一仟元 / 康淑真 · 吳祥陽 · 卓秀勤 · 葉梓樑 · 陳素霞 · 簡宗圻

▲ 台北分院

- ◆ 一萬三千五百元 / 無名氏 (北部劃撥)
- ◆ 一萬元 / 陳志誠
- ◆ 六仟元 / 林柏志
- ◆ 五仟元 / 功有企業有限公司黃傳興 · 好朋友鮮花禮品葬儀社
- ◆ 四仟元 / 洪明理 · 陳永旗
- ◆ 三仟五百元 / 三寶弟子
- ◆ 三仟元 / 余成能 · 林王少雅 · 顏張貴美 · 李綉珠 · 朱綉珠 · 郭黨惠 · 彭俊傑 · 鍾有取
- ◆ 二仟七百元 / 范海勇
- ◆ 二仟五百元 / 陳雪娥 · 呂美麗
- ◆ 二仟十五元 / 陳泓任
- ◆ 二仟元 / 賴大一 · 林清福 · 李錦宸 · 劉彥伯 · 陳氏園家 · 黃茂村 · 李雲南 · 梁游尹 · 葉玉枝 · 傅鄧玉嬌
- ◆ 一仟六百元 / 胡惠絮
- ◆ 一仟五百元 / 呂耀祥
- ◆ 一仟二百元 / 善心人士 · 吳和芬 · 簡淑貞 · 楊家祥 · 陳彩玉 (歿) · 徐貞華 · 賴其萬 · 周宛蓉

▲ 台南分院

- ◆ 一萬 / 香讚
- ◆ 三仟元 / 黃天智 · 三寶弟子
- ◆ 二仟元 / 三寶弟子
- ◆ 一仟五百元 / 星奕汽車糖缸研磨廠
- ◆ 一仟二百元 / 王聰明
- ◆ 一仟一百元 / 盧炳堯
- ◆ 一仟元 / 台南市瑜珈美人練習場 · 方宏文 · 謝水田 · 蘇建嘉 · 涂澤宗 · 吳青蓉 ·

▲ 新營分院

- ◆ 二仟元 / 劉郭三
- ◆ 一仟五百元 / 翁宏仁 · 翁宏隆
- ◆ 一仟二百元 / 李美娥
- ◆ 一仟元 / 王俊傑 · 蕭陳豐品 · 張明泰 · 李順霖 · 阿嬌 · 善心人士

▲ 彰化分院

- ◆ 三仟元 / 陳敏農 · 陳美雲
- ◆ 二仟元 / 林謝綉枝 · 張詠琪 · 趙忠恆
- ◆ 一仟六百元 / 何朝碧
- ◆ 一仟二百元 / 許鄭好 · 洪粧燕
- ◆ 一仟元 / 廖永井 · 周梨洲 · 林裕榮 · 呂俊豪 · 吳進益 · 吳水泉 · 黃碧霜 · 程厚福 · 陳天送 · 戴弘毅 · 梁睿恩 · 陳志文 · 謝澤銀 · 黃錦典 · 黃瓊如

▲ 員林分院

- ◆ 二仟元 / 莊淑絹
- ◆ 一仟二百元 / 陳圳杉
- ◆ 一仟元 / 劉春佑

▲ 埔里分院

- ◆ 一仟元 / 釋慧宗

▲ 新竹分院

- ◆ 五仟元 / 柏仲宣 · 盧宜均
- ◆ 三仟元 / 魏魁宏 · 翁建焜 · 岩春妙
- ◆ 二仟元 / 黃妹秀

▲ 台中分社

- ◆ 六仟元 / 賴義明
- ◆ 三仟元 / 高鴻鈞 · 夏毓芬 · 嚴兆祺
- ◆ 二仟五百元 / 林翠吟
- ◆ 二仟元 / 陳春
- ◆ 一仟元 / 陳育斌 · 陳衍廷 · 陳玉雲 · 林永強 · 陳任青 · 露蜜化粧品有限公司 · 羅萬妹

愛心廚房認養貧戶 (5月) --

▲ 台南分院

- ◆ 一萬元 / 翁嘉松
- ◆ 一仟元 / 金華府

▲ 新營分院

- ◆ 一仟元 / 康林玉蓮
- ◆ 二仟元 / 群雄國術館 - 十方大德

▲ 彰化分院

- ◆ 二仟元 / 楊豐蔚
- ◆ 一仟元 / 彭碧珠 · 彭坤明 · 葉文瑞 · 張明哲 · 洪量達 · 鍾素玉 · 洪駿家 · 洪德謀 · 徐曉杰

▲ 新竹分院

- ◆ 一仟元 / 葉福妹 (107.04-05) · 呂佩瑩 · 黃成坤 (107.04-05) · 溫瑞玉

▲ 桃園分院

- ◆ 六仟元 / 林秉賢
- ◆ 三仟元 / 湯秀菊
- ◆ 一仟元 / 范姜福潤 · 陳盛松 · 呂明珠 · 王光美 · 翁羽辰 · 林國平 · 謝在鑫 · 賴慶妹 · 葉梓樑

▲ 台北分院

- ◆ 一萬一仟元 / 旭昌股份有限公司
- ◆ 六仟元 / 曾柏森
- ◆ 五仟元 / 陳章南
- ◆ 三仟元 / 蔡武夫 · 鐘真珠 · 蔡馨儀 · 柯明珍
- ◆ 二仟元 / 陳淑鈴 · 葉俊男 · 連永龍 · 林玉貞 · 黃佳彬 · 張金盛
- ◆ 一仟元 / 陳美芳 · 楊金珠 · 侯建翔 · 唐美珊 · 李維喻 · 林致丞 · 楊悅華 · 盧麗珠 · 賴富敏 · 陳佳汝 · 謝素鈺 · 湛桂香 · 王彩鷹 · 黃評儀 · 何頌凱 · 德芳早餐店 · 吳麗愛 · 吳淑美 · 廖桂菊 · 黃婉婷 · 王柏昌 · 廖常恩 · 廖常志 · 湛桂春 · 許淑英 · 楊景翔 · 林雅玲 · 侯育棟 · 侯晶瑩 · 劉大維 · 鄭淳淳 · 李佳穎

▲ 花蓮分院

- ◆ 三仟六百元 / 李坤森

▲ 台中分社

- ◆ 一萬元 / 溫宜玲
- ◆ 三仟元 / 林庭安
- ◆ 二仟元 / 顏廷芝 · 黃天助
- ◆ 一仟元 / 李殷慈 · 黃昱琇 · 溫宜純 · 林美梨

▲ 永和分社

- ◆ 二仟元 / 劉賢祥
- ◆ 一仟元 / 許雅惠 · 柯秀珠 · 傅啟嘉

享福即是消福, 應惜福再造福, 福報更大。

-- 常律和尚 法語 --

(旗山) 廣聖醫院

常律法師慈悲濟世宏願--正德第一家南部都市型醫院



診療項目 ●內科、腎臟內科、復健科、中醫科

●醫師支援 / 神經內科、肝膽腸胃科
風濕免疫科

附設 ●洗腎中心
●居家護理所
●護理之家



評鑑合格

醫師簡介 陳明泉 醫師 學歷/中醫師特考及格

主治

疼痛症、感冒、咳嗽、便秘、腹瀉、
青春痘、體質調理、扭挫筋傷。

經歷

- 台南天心中醫診所實習醫師
- 台南世賢中醫診所主治醫師
- 高雄岡山陳瑞聰中醫診所主治醫師
- 屏東大東中醫診所主治醫師
- 台南和群中醫診所主治醫師



廣聖醫療社團法人廣聖醫院 門診時間表 醫療財團法人正德癌症醫療基金會

時段	科別	診間	樓層	星期一	星期二	星期三	星期四	星期五	星期六
上午 08:00 12:00	中醫科	一診	1樓	馬楷	陳明泉	洪怡錢	陳明泉	胡文龍	高照為
	內科	二診		許鐘元 (風濕免疫科)	張懷民 (腎臟內科)	蘇明峰	張懷民 (腎臟內科)	張懷民 (腎臟內科)	陳彥樺
	復健科	三診		蔡易達	曾迪男	蔡易達	蔡易達	蔡易達	
	洗腎中心	3樓		張懷民	張懷民	張懷民	張懷民	張懷民	
下午 14:00 18:00	中醫科	一診	1樓	陳明泉	陳明泉	陳明泉	陳明泉		
	內科	二診		張懷民 (腎臟內科)	張懷民 (腎臟內科)	張懷民 (腎臟內科)	張懷民 (腎臟內科)		
	復健科	三診		蔡易達	曾迪男	陳柏年 (神經內科)	陳炫名 (神經內科)	陳柏年 (神經內科)	
	洗腎中心	3樓		張懷民	張懷民	張懷民	張懷民	張懷民	
晚上 18:00 20:00	復健科	三診	1樓	蔡易達	小兒復健治療				

門診時間

◎上午 / 08:00--12:00

(註:腎臟內科及復健科/08:30~12:00)

◎下午 / 14:00--18:00

(註:腎臟內科及復健科/14:00~17:00)

預約掛號時間: 08:00--17:30

預約掛號電話: 07-6622391轉120

※附設護理之家※

全天後24小時照顧
專業護理和照顧服務員
電話: 0905588272

※附設居家護理所※

專業護理師到家服務
電話: 0985176999

※血液透析治療※

專業護理團隊
舒適環境、設備
電話: 07-6622391轉312

正德 佛教 正德電視台

有線頻道 109

MOD 中華電信 頻道 704



網路直播

與老和尚有約

佛學Q & A

與老和尚有約



歡迎準時收看

播出時間

上午 08:00~09:00 (首播)
下午 14:00~15:00 (重播)
晚上 20:00~21:00 (重播)
凌晨 02:00~03:00 (重播)

平常下律師，對信眾所提問題，除引經據典，如實回答，尚旁徵博引，讓信眾更了然於心，如醍醐灌頂，要達到這種爐火純青的功夫，須經多年歷練，除了具備深厚的佛學基礎外，對於世俗的知識，亦要多所涉獵，融會貫通非一般『名師』所能勝任，而和尚卻能從容不迫，侃侃而談，讓聽者心悅誠服，法喜充滿，堪稱一代『明師』。和尚學問淵博，如萬仞宮牆，難窺其堂奧，頭腦敏銳，智慧高超，常令門下之出家在家眾弟子亦不得其門而入，只能嗟乎讚嘆！

老和尚自出家以來，精進勤修，深入經藏，遍覽 2278 部經典，佛學造詣深厚，無論弟子請示任何問題，老和尚皆能立即引經據典，即時答覆，並明確指出所開示內容出自何處，適時為弟子解疑釋惑，常讓弟子驚嘆老和尚學識之淵博猶如現代百科一般。可謂有求必應，有問必答。明師指點，豁然釋疑，不啻為眾弟子之福報。

正德電視網路直播

<http://tv.chengte.org.tw/live.html>

正德 佛教 正德電視台

有線頻道 109

MOD 中華電信 頻道 704



網路直播

每週一播出

常律老和尚方便開示錄

上午 06:00~07:00 (首播)

正德之光會客室

上午 07:00~08:00 (首播)

慈音雜誌

上午 08:00~09:00 (首播)

保健講座

上午 09:00~10:00 (首播)

常律老和尚清涼法語

上午 10:00~11:00 (首播)

優良商店

上午 11:00~12:00 (首播)

每週二至週日播出

正德每週心聞

上午 06:00~07:00 (首播)

正德讀書會-第二季 6/27起

上午 07:00~08:00 (首播)

與老和尚有約

上午 08:00~09:00 (首播)

天堂世界的真相 7/6起

上午 09:00~10:00 (首播)

講台語學英文-第二季

上午 10:00~11:00 (首播)

佛教是最偉大完整的學問 7/5起

上午 11:00~12:00 (首播)

◎正德電視網路直播 <http://tv.chengte.org.tw/live.html>

歡迎準時收看

◎播出節目及時段如有異動恕不另通知，請以電視台節目播出時間為準。



網路直播

MOD
中華電信
頻道 704

109

精采內容，歡迎準時收看



◎ 正德電視網路直播 <http://tv.chengte.org.tw/live.html>
◎ 有線電視播出頻道全國各縣市，不含花東縣市及離島地區。

廣告 託播方式 正德電視台提供各佛寺及慈善團體，法會、活動宣傳平台，歡迎多加利用！

節目贊助方式 免付費專線：0800-559933 正德台北分院

- 凡公司、商店及個人贊助一萬元（以上）者，則將其姓名、公司寶號於一天 早、中、午、晚，四個節目末露出，以提升企業形象，拋磚引玉，功德無量！
 - 凡贊助電視弘法基金一仟元（以上）者，則將其姓名於節目中以跑馬燈方式播放，以資徵信，歡迎踴躍贊助！
- ※若無法收看本台節目，請洽系統業者或安裝機上盒。

正德佛堂每週共修會 安頓身心 增福慧

各院時間(晚上七點三十分)	院別	共修會	聯絡電話	活動內容
	高雄總院	每週三	(07)370-3456	◎恭誦《阿彌陀經》、繞佛、念佛、靜坐、聽經聞法。
	新營分院	每週四	(06)635-5819	
	台南分院	每週五	(06)222-8611	◎為當月壽星(共修會員)舉辦慶生會。
	彰化分院	每週五	(04)727-0006	
	員林分院	每週二	(04)833-5600	◎默念佛號、行禪、靜坐。
	新竹分院	每週二	(03)558-8008	◎恭聽開山和尚開示
	台北分院	每週一	(02)2593-3658	
	宜蘭分院	每週四	(03)961-7617	◎大迴向
	花蓮分院	每週五	(03)834-3188	
	屏東分院	每週一	(08)734-6749	藥師寶懺 ：每月農曆15日
	台中分社	每週四	(04)2215-1545	
	永和分社	每週二	(02)2232-7799	

- ★參加共修會共可得五十二種功德：聽經聞法，可得三十二種功德；拜佛、念佛皆可十種功德。
- ★長期參加共修會可增長福慧，消除業力，人生事業、家庭、身體更加光明順遂、平安健康，亦有不可思議之感應。



~歡迎就近前往正德全國各院社參加~

正德【新竹分院】蓋建工程施工概況



大底養護-水電放套管



模板組地樑模與灌漿



一樓地坪灌漿完成

正德設立新竹分院

發起一人一萬蓋建新竹分院建院基金啟事

【捐助方式】

萬人一人萬元	1人1萬，可分10期繳納(可刻名留念，贈送琉璃觀音吉祥金牌一組)
千人一人拾萬元	1人10萬，可分10期繳納 (可刻名留念，贈送埔里祖先牌位1位及琉璃觀音吉祥金牌一組)
百人一人佰萬元	1人100萬，可分100期繳納 (可刻名留念，贈送埔里祖先牌位1位及琉璃觀音吉祥金牌一組)
百萬人一人一仟	1人1000元，一次繳納(可贈送市價三百元能量管一支)

正德【新竹分院】各項設施認捐表

編號	品名	數量	單價	認捐數量	編號	品名	數量	單價	認捐數量
01	<input type="checkbox"/> 1樓阿彌陀佛聖像	1尊	50,000	圓滿	14	<input type="checkbox"/> 電腦	3組	@25,000	卓志運等x3
02	<input type="checkbox"/> 千佛琉璃佛像	500尊	@30,000	柯明珍等x161	15	<input type="checkbox"/> 辦公桌椅	3張	@10,000	李宜榮等x2
03	<input type="checkbox"/> 光明燈座	2座	@200,000	陳德興x1	16	<input type="checkbox"/> 方型拜墊	150組	@400	圓滿
04	<input type="checkbox"/> 佛龕	1座	100,000	圓滿	17	<input type="checkbox"/> 飲水機	5台	@25,000	圓滿
05	<input type="checkbox"/> 佛桌(上下桌)	2組	200,000	圓滿	18	<input type="checkbox"/> 茶藝館桌椅	6組	@100,000	簡德惠等x2
06	<input type="checkbox"/> 木魚	1個	200,000	周辰熹x1	19	<input type="checkbox"/> 變頻冷氣	12台	@50,000	
07	<input type="checkbox"/> 磬	1個	200,000	周辰熹x1	20	<input type="checkbox"/> 愛心餐廳桌椅	20組	@6,000	林孟穎等x6
08	<input type="checkbox"/> 佛前燈	3組	@20,000	圓滿	21	<input type="checkbox"/> 大冰箱	2輛	@40,000	簡伯丞x2
09	<input type="checkbox"/> 貴賓室原木桌椅	1組	200,000		22	<input type="checkbox"/> 五人座車公務車	1輛	600,000	
10	<input type="checkbox"/> 各樓電視	5台	@20,000	陳佳汝等x3	23	<input type="checkbox"/> 七人座車助念車	1台	950,000	
11	<input type="checkbox"/> 監視器	1台	60,000	圓滿	24	<input type="checkbox"/> 建院基金	每人	10,000	
12	<input type="checkbox"/> 愛心廚房設備	1組	120,000		25	<input type="checkbox"/> 洗衣機	1台	20,000	
13	<input type="checkbox"/> 圖書櫃	2座	@100,000		26	<input type="checkbox"/> 電梯	1台	1,000,000	

※欲認捐設施者，請先洽各院會計洽詢確認尚可認捐品項。

※欲發心捐助者可至各縣市正德佛堂分院登記或劃撥及銀行轉帳捐款。

戶名：財團法人正德社會福利慈善基金會 郵局劃撥帳號：41921869
銀行匯款或ATM轉帳：台灣土地銀行 青年分行 銀行代號：005 帳號：038005170882

· 新竹分院外觀





花蓮文教大樓近期施工概況

工程地點：花蓮市民享地段1246號

請發心護持，功德無量！



牆面泥作工程



牆面泥作工程



牆面泥作工程



花防水油漆工程

正德【花蓮文教大樓】各項設施認捐表

編號	品名	數量	單價	認捐數量	編號	品名	數量	單價	認捐數量
01	<input type="checkbox"/> 西方三聖像	3尊	@300,000	圓滿	15	<input type="checkbox"/> 監視器	1台	100,000	
02	<input type="checkbox"/> 1樓觀世音菩薩聖像	1尊	200,000	圓滿	16	<input type="checkbox"/> 電梯	1座	1,200,000	
03	<input type="checkbox"/> 2樓觀世音菩薩聖像	1尊	50,000	圓滿	17	<input type="checkbox"/> 圖書櫃	2座	@100,000	
04	<input type="checkbox"/> 2樓地藏菩薩聖像	1尊	50,000	圓滿	18	<input type="checkbox"/> 電腦	3組	@25,000	正版x1
05	<input type="checkbox"/> 韋陀菩薩聖像	1尊	100,000	圓滿	19	<input type="checkbox"/> 辦公桌椅	4張	@10,000	正版x1, 林玉美x3
06	<input checked="" type="checkbox"/> 千佛佛像	300尊	@30,000		20	<input type="checkbox"/> 方型拜墊	100組	@400	翁勝宏等x98
07	<input type="checkbox"/> 佛龕	1座	100,000	圓滿	21	<input type="checkbox"/> 飲水機	5台	@25,000	潘龍輝等x4台
08	<input type="checkbox"/> 佛桌(上下桌)	1組	200,000	圓滿	22	<input type="checkbox"/> 茶藝館桌椅	6組	@100,000	
09	<input type="checkbox"/> 木魚	1個	200,000	圓滿	23	<input type="checkbox"/> 變頻冷氣	12台	@50,000	蘇羿如x1
10	<input type="checkbox"/> 磬	1個	200,000	圓滿	24	<input type="checkbox"/> 洗衣機	2台	@20,000	
11	<input type="checkbox"/> 佛前燈	3組	@20,000	圓滿	25	<input type="checkbox"/> 大冰箱	2台	@40,000	
12	<input type="checkbox"/> 貴賓室原木桌椅	1組	200,000		26	<input type="checkbox"/> 五人座車公務車	1輛	600,000	
13	<input type="checkbox"/> 各樓電視	5台	@20,000	圓滿	27	<input type="checkbox"/> 建院基金	每人	10,000	
14	<input type="checkbox"/> 音響設備	1組	200,000		28	<input type="checkbox"/> 咖啡機	1台	100,000	

※ 欲認捐設施者，請先洽各院會計洽詢確認認可認捐品項。

※ 以上認捐項目除佛像外，凡超過10萬元以上者，送埔里大佛山永久牌位；1萬元以上贈送琉璃觀音吉祥金牌結緣。

籌募【台中佛教正德醫院】建院基金

發起一人一萬建院運動啟事

台灣首家安寧照護醫院工程業已動工興建

為落實真正的慈善精神，得以長期永續經營，利益眾生，
祈請十方大德，踴躍護持，共同成就。

護持方式1. 萬人一人一萬 / 建院委員

* 認捐建院基金一萬元者，可分10期(每月1期)。

◎ 贈送開山和尚加持之琉璃黃金觀音吉祥金牌禮盒一組。(圖一)

◎ 可申請助念、作七服務(限本人)。

護持方式2. 千人一人十萬 / 建院榮譽委員

* 認捐建院基金十萬元者，可分20期(每月1期)。

◎ 贈送開山和尚加持之琉璃黃金觀音吉祥金牌禮盒一組。

◎ 可申請免費於埔里大佛山安奉祖先牌位。

◎ 可申請助念、公祭、作七服務。(限本人)

(圖一)「琉璃黃金觀音吉祥金牌」精美禮盒：

琉璃黃金打造，質地精美。和尚加持，逢年過節饋贈親友，
體面實用，佩戴身上或掛置車內，可保平安，易得貴人助。



(圖一)

護持方式3. 認捐壹佰萬元 / 建院榮譽董事

* 認捐方式：認捐建院基金100萬元者，可分100期
(每月捐繳1萬元)。

◎ 贈送琉璃佛像。(如左圖)

◎ 可申請助念、公祭及作七服務。

◎ 可免費安立一年消災祿位。(限本人)

◎ 免費於埔里大佛山安奉祖先牌位。



· 琉璃佛像

※ 發心護持請洽正德全國各院社或利用本刊內頁地址頁下方捐款方式。

凡認捐金額達1萬元以上者，日後將雕刻名字於功德碑上，以資徵信紀念。



佛教正德醫院

近期施工概況

工程地點：台中市南屯區
文心南五路三段與龍富十五路交叉處
電話：(04) 2382-8199



▲ 6樓頂版鋼筋綁紮與水電配管



▲ 6樓灌漿



▲ 地下室柱子批水泥
▼ 6樓模板組立



▲ 自來水管路施工



請大家發揮愛心，一起來關心！

請發心護持，
功德無量！

本工程施工經費龐大，敬請發心護持，共同成就。

佛教正德醫院購置精密醫療器材認捐啟事

台中佛教正德醫院將購置最先進精密醫療器材

請大家發心認捐或勸募企業認捐

正德醫院為何要購買最先進精密醫療器材？因為佛教正德醫院是以治療癌症為主的醫院，為檢查癌症及各種重症所需之各種必要精密設備，以提供癌症眾生妥善周全醫療服務，達到治病最大療效。正德是要以解救眾生痛苦為重，不以賺錢為目的，當然要購買最先進器材。故請大家體會和尚之悲心，是為台灣民眾設立一家真正救人濟世的醫院，請大盡力發心認捐一所真正為台灣人民建設千百年醫療福利的機構。



1



2



3

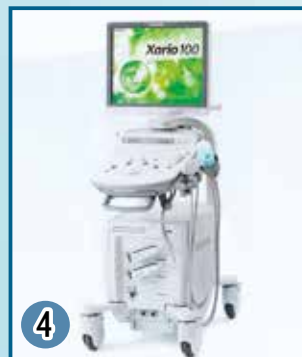

4



5



6

台中佛教正德醫院-先進精密醫療器材

品項	數量	造價	捐贈者
1 核磁共振儀器 1.5T(MRI)	1台	5000萬	
2 電腦斷層掃描儀 640切(CT)	1台	7000萬	
3 乳房攝影含電腦斷層掃描儀	1台	1000萬	
4 心臟超音波機	1台	600萬	三寶弟子
5 肝膽腸胃超音波機	1台	400萬	三寶弟子
6 一般 X 光照影加影像版	1台	600萬	
備註	◎凡認捐超過10萬元以上者，贈送埔里大佛山祖先永久牌位一位。		

◎共一億四仟六佰萬元，加上其它諸多醫療器材，約要三億元以上之器材。敬請發心認捐護持，功德無量！（詳情請洽正德各院）

籌募「佛教正德醫院」建院暨全國「正德愛心廚房」救濟饑民之基金

正德佛堂彰化分院

啟建

梁皇寶懺大法會

9月13至22日 晚上7:30, 23日 下午2:00 超拔法會

◆法會地點:彰化市民生南路56號

(請提前於下午1:30進場)

◆聯絡電話:(04) 727-0006

◎拜懺功德

- (一) 消除累世冤業。
- (二) 病痛消除。
- (三) 增長福慧。
- (四) 破無明障。
- (五) 亡靈超升。
- (六) 消災解厄。
- (七) 運途亨通。
- (八) 諸事吉祥。

功德項目	功德項目	功德項目
總會主	副懺主	喜主
會主	福主	吉祥主
副會主	祿主	如意主
懺主	壽主	功德主

◎凡參加喜主以上者,可全家消災、超薦冤親債主或歷代祖先。
◎凡參加吉祥主以上者,可全家消災或超度(大牌位)

◎欲參加梁皇法會者請提早登記,俾便列長生祿位、消災文疏。

■ 劃撥帳號: 42150839 戶名: 正德佛堂



正德107年(7-10月)法訊及活動

本年度固定每月第四個星期四起,一連四天舉辦三昧水暨超拔法會。

◎八關齋戒(第一、二梯各150人;第三梯73人,限女眾志義工,若有餘額再開放會員報名)

- 第一梯次: 6/28-29(台中~台南分院志義工) 地點: 埔里大佛山
- 第二梯次: 7/20-21(高雄、屏東分院志義工) 地點: 埔里大佛山
- 第三梯次: 8/18-19(台北、宜蘭、花蓮分院志義工) 地點: 埔里大佛山

國曆	農曆	活動內容
7月15日(日)	6月3日	埔里朝山—全國各院
8月12日(日)	7月2日	埔里朝山—全國各院
8月23~26日	7月13~16日	三昧水懺暨中元超拔法會 (高雄、台南、新營、彰化、員林、台中、台北、宜蘭、花蓮)
8月26日	7月16日	孟蘭盆法會暨供僧道糧
9月2日(日)	7月23日	中元超拔法會—埔里
9月9日(日)	7月30日	地藏菩薩聖誕法會—全國各院(上午) 下午皈依
9月13~23日	8月4~14日	彰化分院萬人萬緣梁皇寶懺暨超拔大法會
9月16日(日)	8月7日	埔里朝山—全國各院
9月27~30日	8月18~21日	三昧水懺暨超拔法會 (高雄、台南、新營、台北、宜蘭、花蓮)
10月14日(日)	9月6日	埔里朝山—全國各院
10月25~28日	9月17~20日	三昧水懺暨超拔法會 (高雄、台南、新營、彰化、員林、台中、台北、宜蘭、花蓮)

◎ 活動時間及地點如有異動,請以各院公告為準。

籌募「佛教正德醫院」建院暨全國「正德愛心廚房」救濟饑民之基金

三昧水懺

啟建

中元超拔
孟蘭盆法會

8月23至25日,晚上7:30(懺禮)

(8/25(六)下午2:30恭誦地藏經)

8月26日,上午9:00(孟蘭盆法會)/下午3:00(超拔)

(請提早於下午2:30進入法壇)

法會地點/全國九院同步舉行(高雄、台南、新營、彰化、員林、台中、台北、宜蘭、花蓮)

◎9月2日埔里大佛山·中元超拔法會

- (一) 消除累世冤業
- (二) 病痛消除
- (三) 增長福慧
- (四) 破無明障
- (五) 亡靈超升
- (六) 消災解厄
- (七) 運途亨通
- (八) 諸事吉祥

◎各功德項目請洽各院會計

禮懺功德利益

■ 劃撥帳號: 42150839 戶名: 正德佛堂

供僧道糧



孟蘭盆法會

8月26日 上午9:00(全國各院)

報孝親恩 歡喜供僧 廣植福田

(大薩遮尼乾子所說經,請食品第六)曰:至心奉施沙門飲食衣服,福不可量,可得十五種功德,請把握機緣供僧!

供僧道糧項目:

白米	一石	二仟元
日用品	一份	五百元
長衫	一件	三仟元
羅漢鞋襪	一套	五百元
海青	一件	一仟元
袈裟	一件	一仟元
羅漢衫	一套	一仟元
臥具、醫藥		隨喜

慶祝地藏菩薩聖誕

正德全國各院 舉辦消災祈福法會

國曆

9月9日(日) 上午9:00分
(※下午2點皈依)

功德項目

- ◎會主
- ◎副會主
- ◎懺主
- ◎副懺主
- ◎福主
- ◎祿主
- ◎壽主
- ◎如意主
- ◎吉祥主
- ◎平安主
- ◎功德主

■ 劃撥帳號: 42150839 戶名: 正德佛堂

※ 各功德項目及點燈、打齋,請洽各院會計。

常律和尚年度精心著作

天堂世界的真相

地球人類的故鄉

常律老和尚花費五年時間 精心著作
全世界地球 唯一曠世奇書
《天堂世界的真相》地球人類的故鄉
保證你愛不釋手 如獲至寶

開山和尚
最新著作



全地球世界，唯有開山和尚所著作這本《天堂世界的真相》著作是介紹天堂世界最精彩詳細的寶書極為珍貴難得，可謂千年珍寶全世界各宗教經典無有談到天堂環境及天人食衣住行育樂之實況唯有本書論述最為精彩細膩涉獵天文科學、地理、歷史、佛學等相關知識可開擴令人嘆為觀止之視野

正德埔里大佛 開山和尚常律法師
遍閱2278部大藏經文
本書共引用78部大藏經文
加以翻譯註解編排
編書過程艱巨勞苦
歷時五年完成曠世奇書

助印工本費
每本200元

歡迎踴躍助印流通

◎凡助印正德叢書，即贈一本結緣

劃撥帳號：42297512 戶名：財團法人正德文教傳播基金會

加入正德LINE好友 ID搜尋：@mkk6922s

國內郵資已付
鳳山郵局
許可證第二六一號
雜誌
贈閱



◎若重覆收件、漏收、地址變更。

請逕洽各院修正或E-mail告知。cthci01@gmail.com

發行處：慈音雜誌社 地址：高雄市鳥松區大華村本館路四十四之八號
行政院新聞局出版局版台省誌字第572號 中華郵政南字第907號執照登記為雜誌交寄