



# 慈音

2018年10月出刊  
慈音雜誌社發行贈閱

385

## ◎封面故事

感動人心的正德愛心廚房

## ◎本期精彩內容

- 抓交替的房子
- 記一場人與樹的奇緣

## ◎菩薩感應事蹟

- 一位國中生參與義工的成長與體悟

## ◎健康天地

- 洗腎常洗到頭痛 當心透析高血壓



手機掃描  
加入正德官網



正德雲林分院<sup>附設</sup>斗六  
愛心廚房落成開張

107年10月7日(星期日)

上午10:00開幕

地址：雲林縣斗六市民生路12號  
電話：(05) 552-9228

正德全國  
第18家



◎感動人心的正德愛心廚房，照顧艱苦人，得溫飽、享健康，讓他們感受社會的溫暖與關懷，具足勇氣面對未來。

正德全球資訊網 [www.chengte.org.tw](http://www.chengte.org.tw)  
慈音雜誌電子報 [blog.roodo.com/cthci/](http://blog.roodo.com/cthci/)  
常律法師 FB [www.facebook.com/MasterChangLyu](https://www.facebook.com/MasterChangLyu)  
正德官方 FB [www.facebook.com/chengte1986](https://www.facebook.com/chengte1986)



財團法人正德社會福利慈善基金會  
財團法人正德癌症醫療基金會  
財團法人正德文教傳播基金會  
內政部評定全國級優良基金會

正德電視 <http://tv.chengte.org.tw/live.html>

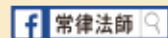

歡迎加入正德癌症醫療基金會長期愛心醫藥會員，發揮您的愛心，讓千萬人受惠。  
蓋醫院救病友，醫療捐贈碼179；濟貧弱解饑餐，社福捐贈碼923

## 談眾生於空幻世界追求空幻世界的事務

**世**間的眾生，充滿愚痴顛倒。這個世界本是空幻的世界，有一天它會爆炸化為宇宙虛塵。地球及宇宙每個星球本來就是空幻虛假的；而眾生的生命靈識是亙久真實不滅的。

很不幸地，眾生真實不滅的靈魂，因業力的牽引，得生生世世墮生在空幻的世界裡，眾生卻在空幻的世界裡強烈地執著，更為空幻的人事物、親情、名利、財務而無法放下，因而眾生之靈識得生生世世又輪迴六道之中受生受苦，永無出脫之期。人類眾生真是非常地顛倒愚痴啊！

若還不覺悟，還不把握當下的每一分每一秒時間，投入做靈修的工作，放下你心中累劫累世的執著，此世不解脫，更待何時。速速放下這個空幻世界裡的人事物，追求真實生命的解脫，才是智者。

能行做佛門志工神聖工作，能為佛做事，累積我們往生西方世界的資糧，那是很大的福德及靈修工作。當用心做、發心做。一分發心，一分功德，一分解脫，此時不做，更待何時？

## 佛教正德醫院行政宿舍大樓蓋建認捐啟事

因應明年八月佛教正德醫院落成啟用，正德於今年五月購下後面土地五百多坪，於今年十一月即將動工興建醫院行政宿舍大樓，以配合醫院之運作，建設經費龐大，請大家發心捐助建院基金，功德無量。

- 土地款：二億七千萬。
- 總工程及內部設備：約二億三千萬。
- 地下室一樓二樓：汽機車停車場、大廚房、庫房。
- 一樓設施為：蔬食大餐廳、咖啡廳、藥妝店、中醫部健身中心、廚房。
- 二樓設施為：醫院行政辦公室、會議室。
- 三樓設施為：醫護人員宿舍、交誼廳。
- 四樓設施為：禪堂、空中花園。
- 動工日期：今年107年11月動工。
- 完工日期：預計明年108年10月。



# 正德各分會活動報導

小小行善，匯聚大愛

高雄總院



▲正德廣聖醫院舉辦中元超拔法會



▲大社分會-精進讀書會



▲鳳山分會-精進讀書會

●凡認捐正德各機構【**建院基金一萬元以上者**】，將鐫刻姓名於功德碑，以資永久記念。

●凡認捐正德各項建設【**建院榮譽董事一佰萬元以上者**】，可享二選一之獎勵。

(一)免費贈埔里大佛山牌位一位(約十萬元)。

(二)免費贈台中醫院貴賓級全身健檢(約七萬元)。

★另贈每位榮董一尊琉璃佛像。



# 正德各分會活動報導

小小行善，匯聚大愛

高雄總院



▲大愛隊於三多路新光三越周邊市集發善書。



▲慈善隊法務組鳳山兵仔市發善書及勸募。



▲三民分會-「小愛變大愛活動」愛心便當製作。



▲鳳山分會-凱旋市場義賣及勸募。



高雄總院



▲園藝家劉老師肯定正德長期奉獻社會的慈善義行，特將其精心培育，高價亦不出售的珍貴藝術盆栽，全數捐獻予正德，認為適得其所，法喜充滿。

屏東分院



△屏東分院捐血活動，志工熱心參與。

# 正德各分會活動報導

小小行善，匯聚大愛

台北分院



▲新莊分會-社區市場勸募及善書發送。



▲板橋分會-社區市場勸募。



▲內湖分會-社區公園及市集勸募。



▲土城分會-社區市集義賣。



▲萬華義會-社區市集勸募。



**正德慈善基金會 · 正德癌症醫療基金會**  
**正德文教傳播基金會附設正德公益電視台**  
**本基金會榮獲內政部評定為全國性優等基金會**

正德網站：[www.chengte.org.tw](http://www.chengte.org.tw) e-mail:[cthci01@gmail.com](mailto:cthci01@gmail.com)

**佛教正德慈善中西醫機構 · 正德西方蓮社 · 正德佛堂**

正德旗山(廣聖)醫院／高雄市旗山區中華路618號 電話：(07)662-2391  
 正德僧伽中醫診所／高雄市鳥松區本館路44-5號 電話：(07)379-0288  
 正德台北中醫診所／台北市大同區民權西路125號 電話：(02)2593-3658

**高雄總院**

高雄市鳥松區本館路44-8號(澄清湖前500公尺右轉)  
 電話：(07)370-3456 傳真：(07)379-0532

**台南分院**

台南市中西區民生路二段181號  
 電話：(06)222-8611 傳真：(06)222-9822

**新營分院**

台南市新營區民族路186號  
 電話：(06)635-5819 傳真：(06)633-6664

**嘉義分院**

嘉義市興業東路45號  
 電話：(05)216-6779

**雲林分院**

雲林縣斗六市民生路12號  
 電話：(05)552-9228

**彰化分院**

彰化市民生南路56號  
 電話：(04)727-0006 傳真：(04)725-9407

**員林分院**

彰化縣員林市民林森路139號  
 電話：(04)833-5600 傳真：(04)833-5601

**苗栗分院**

苗栗市新都街27號  
 電話：(037)558-338

**新竹分院**

新竹縣竹北市光明九路113號  
 電話：(03)558-8008 傳真：(03)558-8738

**台北分院**

台北市大同區民權西路125號(承德路口)  
 電話：(02)2593-3658 傳真：(02)2597-7281

**桃園分院**

桃園市中壢區大同路12號  
 電話：(03)422-1158 傳真：(03)422-1148

**宜蘭分院**

宜蘭縣羅東鎮建民街32號  
 電話：(03)961-7617 傳真：(03)961-7529

**花蓮分院**

花蓮市尚志路5號  
 電話：(03)834-3188 傳真：(03)832-5637

**屏東分院**

屏東市公園西路107號  
 電話：(08)734-6749 傳真：(08)734-6753

**台中分社**

台中市東區建德街243號  
 電話：(04)2215-1545 傳真：(04)2215-1547

**永和分社**

新北市永和區秀朗路一段50號  
 電話：(02)2232-7799 傳真：(02)2927-3377

**埔里大佛山**

南投縣埔里鎮福興路110巷105號  
 電話：(049)293-0923 傳真：(049)293-0711

**加拿大分會**

電話：(604)255-3113

**澳洲分會**

電話：(613)974-89895

**護持正德 請多加利用下列捐款方式**

1. 就近至正德全國各地分支機構繳費
2. 由本會勸募委員及代理委員服務收費
3. 信用卡定期扣款(每月授權扣款)
4. 銀行或郵局定期轉帳(存簿每月定期扣款)
5. 郵局劃撥(內附郵局劃撥單歡迎利用)
6. 正德網站刷卡：[www.chengte.org.tw](http://www.chengte.org.tw)
7. 銀行匯款：台灣土地銀行 青年分行 銀行代號：005 帳號：038005219989(醫療)

若有其它捐款問題，請參閱本刊夾頁或洽正德全國各地分支機構

# 正德慈善志業篇--社會關懷、急難救助 (107.08)

為實踐 開山和尚慈悲濟世理念，不忍眾生苦，各院志工們利用工作之餘，化作和尚的千手千眼，聞聲救苦，傳送正德大愛到每一個需要的角落。

院別	案主	補助金額 (每次/元)	院別	案主	補助金額 (每次/元)	院別	案主	補助金額 (每次/元)
高雄總院	陳○好	2,000元	新營分院	林○廷	3,000元	台北分院	林○財	3,000元
	馮○鳴	2,000元		徐○財	2,000元		王○功	3,000元
	鍾○富	3,000元		林○民	2,000元		顏○朱	3,000元
	龔○三	2,800元		陳○全	2,700元		陳○川	3,000元
	李○軍	3,000元		李○明	2,400元		張○鐘	3,000元
	滕○翔	2,000元		張○固	2,600元		夏○婷	2,000元
	蕭○吉	3,000元		楊○雲	2,600元	徐○婷	3,000元	
	王○愉	2,000元		陳○錦	2,700元	宜蘭分院	陳○慧	1,400元
	張○燕	2,000元		王○發	2,600元	王○三	2,000元	
	陳○景	2,000元		吳○生	2,000元	花蓮分院	周○鋒	1,500元
	陳○怡	3,000元		丁○鴻	2,600元	彭○鈴	2,000元	
	台南分院	王○翎		2,000元	彰化分院	王○勝	2,800元	屏東分院
楊○雯		1,500元	楊○賢	2,800元		葉○慧	2,000元	
吳○三		1,500元	王○郁	2,300元		錢○澤	2,000元	
劉○育		1,500元	王○英	2,600元		翁○海	3,000元	
郭○一		2,500元	林○貞	2,800元		楊○英	2,500元	
徐○雯		2,000元	王○霖	2,500元		陳○霖	2,500元	
林○美		1,000元	魏○時	2,500元		周○南	3,000元	
朱○惠		1,500元	黃○林	2,700元		賀○智	2,200元	
曾○彥		2,000元	林○雲	2,800元		黃○厚	2,700元	
黃○益		3,000元	張○昌	2,300元		楊○明	2,300元	
新營分院	胡○齊	2,800元	台北分院	胡○祥	3,000元			
	林○廷	3,000元		蔡○釗	2,000元			
	林○廷	3,000元		陳○利	3,000元			
	胡○齊	2,800元						



## 申請本會長期救濟啟事

因常有不法份子以威脅方式，要求本會長期救濟，凡申請救濟者皆得先經本會派員訪查並審核通過，當予救濟。若無通過者，欲以強迫檢舉之手段，威脅本會救濟者，當以恐嚇勒索罪名報警處理，並向法院提出告訴，絕不寬恕。

本會當善用大眾所捐助的每一塊血汗錢為本會職責，凡申請救濟者，當自重自愛，請勿造成本會困擾。

佛教正德慈善基金會 敬啟

# 正德愛心廚房太感動人心



發起【一人一萬建房基金】暨【一人一百愛心廚房會員】義舉

## 濟貧解饑 關懷弱勢 吃出健康

正德開山和尚 常律和尚的慈悲善舉——

提供正能量的健康飲食，  
滿足他們的基本溫飽，  
讓一個個徬徨無助的身影，  
漸漸轉為開心滿足的笑顏，  
讓人看見正德愛心廚房成立的必要與意義，  
請大家發揮愛心一起來成就，功德無量！



護持方式

1. 建房基金委員（一人一萬元）

可分十期（每月一期），  
贈琉璃黃金觀音吉祥金牌結緣

2. 愛心廚房會員（每月一百元）



愛心廚房每月租金、食材、人事，開銷龐大，請大家發揮愛心——長期參加愛心廚房建房委員、會員，可長期共同參與濟貧救饑志業，你我共成菩薩道，成就五福田（健康、長壽、富貴、好名、善終）！

戶名：財團法人正德社會福利慈善基金會

【正德愛心廚房】愛心請從這餐溫暖開始

◎【銀行匯款】銀行：臺灣土地銀行 青年分行 銀行代號(005) 帳號：038005170882 ◎【郵政劃撥】帳號：41921869

## 認養貧戶活動

每月認養一仟元，即可提供  
一位貧戶一個月的飲食

請發揮愛心，讓社會更溫馨



(和尚法相掛飾)



(能量管)



(吉祥平安金牌)



感動人心的正德愛心廚房

正德全國各地愛心廚房訪談食客中，發現好幾位貧戶全家竟然有一餐沒一餐，而且疾病纏身，情況甚為可憐，期能長期提供貧戶全家用餐，正德發動認養貧戶活動，呼籲全國社會人士發揮同袍愛，踴躍認養，免除貧戶全家飢餓之苦，福報無量。

### 認養辦法：

1. 每月認養一戶以上者，每年可獲得一支能量管或和尚法相掛飾一個。
2. 每月認養五戶以上者，每年可獲得二支能量管或和尚法相掛飾二個。
3. 每月認養十戶以上者，每年可獲得吉祥平安金牌一組及和尚法相掛飾一個。

● 欲發心捐助者可至各縣市正德佛堂分院登記或劃撥及銀行轉帳捐款。

戶名：財團法人正德社會福利慈善基金會 郵局劃撥帳號：41921869

銀行匯款或ATM轉帳：臺灣土地銀行 青年分行 銀行代號：005 帳號：038005170882

正德社會福利慈善基金會愛心勸募核准文號 衛部數字第1071361333號



手機掃描加入正德官網



## 正德愛心廚房的感人故事

每位愛心廚房食客背後隱藏著不為人知的辛酸與悲苦，天地造物弄人，有人每天安排如何享樂，從不在意身邊悲苦之人；有人每天憂愁如何過日，從不知明天又如何度過。



### 【新竹愛心廚房】食客柯○光的故事

食客的親人因沒飯吃而餓死，令人震撼；而他因為愛心廚房得溫飽

柯師兄今年 54 歲，目前寄宿在一位好友家中。他原本在竹北有一棟房子，但因為感情受騙上當，房子所有權被移轉，只能投靠朋友。柯師兄說他本來還有一個住在彰化的雙胞胎弟弟，因為沒飯吃，導致長期營養不良，在去年底往生了。他說與雙胞胎兄弟感情很好，談到這裡柯師兄哽咽地說：「要是早點知道有愛心廚房，弟弟就不會離開人世了！」



每天看到柯師兄來用餐，發現他的包包都會有一本和尚的著作《因果治病改命法》，問他看完和尚的這本書有什麼心得，他說這本書內容很精彩，就好像看小說一樣，他很喜歡。讚嘆和尚很厲害，設立愛心廚房讓大家每天都可以吃的很飽。

《常律法師·法語》

愛心應從身邊小事做起，也許發揮小小的愛心，就可讓千千萬萬人受惠。



## 【鳳山愛心廚房】食客陳○鳳的故事

父病母無業，一家五口居無定所，露宿公園，無任何社會福利，處境堪憐

陳師姐是個命運坎坷的人，前段婚姻育有三子，因為先生家暴而離異；再婚後又生了三個小孩，分別是八歲、七歲、五歲。現在的先生患有氣喘、高血壓，不久前因為心臟病開刀，才知道自己工作的老闆是個惡劣的黑心老闆，每月從都從他的薪資中扣勞健保費用，卻從未幫他加保，以致無法使用健保，而積欠長庚醫院三萬多元醫療費用，因此身份證遭扣押，也無法繼續看診。



陳師姐的丈夫羅先生自小父母離異，父親再娶，母親改嫁，原本他與父親同住，但在父親往生後，即被繼母趕出家門。也因為再嫁的生母有房產，而讓他不得申請低收入戶補助。羅先生因為因開完刀而無法工作，一家五口完全沒有收入，曾經求助政府社福單位，但與為母親的陳師姐不願三個小孩分別安置在不同寄養家庭，最後一家五口只好露宿公園或便利商店門口，以致孩子晚上因被蚊蟲叮咬而全身紅腫，身體處處腫包，處境堪憐。

半個月前，在家樂福前面，孩子因為肚子餓而哭鬧不止，被好心的路人看見，告知他們光遠路有一家正德愛心廚房，可以讓人免費用餐。陳師姐起初懷著半信半疑的心打電話來詢問，確定真的吃飯不用錢，便帶著孩子們一起來，當晚全家開心的享用了愛心廚房美味豐盛的一餐。

陳師姐非常感恩正德 常律和尚開辦的愛心廚房，讓他們全家免於饑餓，讓三個成長中的孩子能正常飲食。更令人驚訝的是，羅先生才吃了一星期的素食餐，血壓竟從 260 降至 160。此外，孩子們在吃飯前也懂得要念佛，小兒子坐在機車上一路大聲念佛離開，還引來路人側目。他們一家感恩師兄姐親切的服務，並協助申請急難救助金，得以度過難關。

# 正德愛心廚房太感動人心

## 濟貧解饑、關懷弱勢、吃出健康



免費提供弱勢族群用餐，倡導素食護生觀念，意義非凡！

請大家發心加入愛心廚房會員或建房委員，共襄善舉  
廣濟全國各地貧困民眾飲食，福德無量



正德愛心廚房(苗栗)



正德愛心廚房(新營)



正德愛心廚房(旗山)



正德愛心廚房(彰化)



正德愛心廚房(鳳山)



正德愛心廚房(屏東)

### 正德全國愛心廚房 (未來將於全國各地陸續成立，請踴躍提供設置地點)

序號	愛心廚房	地址	聯絡電話
1	員林分院附設愛心廚房	彰化縣員林市林森路139號	(04) 833-5600
2	宜蘭分院附設(羅東)愛心廚房	宜蘭縣羅東鎮忠孝路117號	(03) 9566-599
3	彰化分院附設愛心廚房	彰化市民生南路56號	(04) 727-0006
4	屏東分院附設愛心廚房	屏東市和平路477號	(08) 733-1158
5	台南分院附設愛心廚房	台南市中西區民生路二段181號	(06) 222-8611
6	高雄總院附設(鳳山)愛心廚房	高雄市鳳山區光遠路74號	(07) 740-5858
7	花蓮分院附設愛心廚房	花蓮市進豐街71號	(03) 833-1103
8	台北分院附設(三重)愛心廚房	新北市三重區自強路2段41號	(02) 8978-9178
9	新營分院附設愛心廚房	台南市新營區中山路142-2號	(06) 633-6768
10	彰化分院附設(溪湖)愛心廚房	彰化縣溪湖鎮員鹿路3段155號	(04) 885-8028
11	桃園分院附設(中壢)愛心廚房	桃園市中壢區大同路12號	(03) 422-1158
12	台南分院附設(永康)愛心廚房	台南市永康區中華路772號	(06) 302-5600
13	正德廣聖醫院附設(旗山)愛心廚房	高雄市旗山區東新街3-3號	(07) 262-6158
14	高雄總院附設(三民)愛心廚房	高雄市三民區大昌二路309-3號	(07) 262-6218
15	新竹分院附設愛心廚房	新竹縣竹北市光明九路113號	(03) 558-8008
16	苗栗分院附設愛心廚房	苗栗市新都街27號	(037) 558-338
17	嘉義分院附設愛心廚房	嘉義市興業東路45號	(05) 216-6779
18	雲林分院附設(斗六)愛心廚房	雲林縣斗六市民生路12號	(05) 552-9228

## 抓交替的房子

連6租客上吊亡，別人想買，屋主良心拒絕，怕新租客成第7個吊死鬼

現正值農曆 7 月，常會有一些關於好兄弟的鬼異傳說！最近有網友在 PTT 發文一篇文章「抓交替的房子！」

網友表示自己是一名房屋仲介，買賣經手的房子多到屬不清，其中也不乏凶宅。許多屋主在面臨這樣的情況，都希望趕緊將房子售出，免得惡運找上自己。

網友提到，大約 3、4 年前，同行向他介紹位於台中沙鹿龍井一代的老舊公寓，因為房價太便宜，讓他也不免好奇地詢問發生什麼事情？對方只簡單回了一句「上吊！」最後他跟屋主約碰面，屋主才說出整個恐怖過程。

屋主隨後表示，一開始租給一名房客時，前 5 個月收租都正常，但到了第 6 個月時，突然沒收到租金，原以為對方是遲點付，所以用簡訊通知。但過了 1 個禮拜後，對方依舊沒匯款，簡訊也沒回，打手機也沒人接，只好到現場去看，但怎麼樣都沒人回應，最後只好找來警察開門，結果一進門就有臭味傳出來，該名房客就上吊死在客廳的樑旁，現場留在遺書。

沒想到屋主分享完之後，又說了一個更邪門的事情，「他死的那個位置跟第一個房客上吊的地方是一樣的位置，第一個房客也是在那吊死的。」原本屋主也有請師父超渡，但懷疑是不是偷工減料，網友心想「這應該是抓交替的風俗吧！」

事後，屋主決定便宜租，但之後仍發生上吊的事件，最後一共死了 6 個租客，全都是上吊身亡，位置全都一樣。就因為發生的事情太邪門，幾乎投資客都退縮了，直到後來有一名投資客想買下來，就在簽約當

天，屋主跟對方說對不起，沒辦法賣給他。投資客以為價格太低，最後屋主對他說「真的對不起！不是不賣，是我不想讓你成為那房子裡的第 7 個人。」到現在那間房子依舊空在那裡。

聽完這故事真的超毛的，死 1、2 個已經很可怕，沒想到連死 6 個！

### 和尚曾開示，搬入新家前之保平安重要步驟

搬住新屋前，定要先誦經超度地基主或屋主等亡靈，放置一台念佛機，每天全天要播放阿彌陀佛號，以安撫亡靈。搬入之前，先在牆上安置一個小佛龕，安奉一尊小佛像或畫像，每天要先於佛前持大悲咒五遍，誦經念佛作早晚課，課後以大悲咒灑淨各層樓的每個角落，以佛法超度屋內之守屋鬼及守地鬼門（地基主），以求居家大小平安無事。

### 抓交替是迷信之邪見

抓交替是台灣一種非常迷信及子虛烏有的風俗邪見，完全背離佛教因果論，撥無因果，將死去亡靈形容非常恐怖之惡靈，豈有死去亡靈，為了要投胎轉生，必先害死一個人，抓交替後才能投胎轉世，世間豈有造了殺人之重罪，還可獲得解脫之道理，殺人罪惡重大，必下地獄受苦，如何轉生投胎呢？請問還有善惡因果報應嗎？

這是非常簡單善惡因果報應之道理，為何台灣大多數受高等教育，卻如此迷信邪見呢？

若一間屋子進住之人，都遭受同樣吊死或跳樓輕生之惡運，當知凡事皆有因果，生死大事，人若因前世造某種重業，當會自然住進這種屋子，遭受自殺亡靈思想之干擾，而產生幻想，無法控制行為而做出與先前亡靈同樣自殺行為，長期以來從國內外鬧鬼事件而導致死人或傷人事件，確有其事實存在，也有其科學根據。

但對一位皈依三寶修佛之正信佛弟子，常有佛光注照，又有 36 位皈依善神護佑，受五戒者有 25 位戒神擁護，亡靈是無法干擾佛弟子產

生幻想而自殺的，尤其佛弟子住進這種不乾淨房子或旅館房間，就一直念阿彌陀佛迴向亡靈，以安撫虛空亡靈，能消去怨氣往生西方世界，並向亡靈開示喊話，要亡靈放下心中冤氣執著，隨你念佛往生西方，萬世不墮輪迴生死苦痛之中，否則累世輪迴六道受苦受難。

佛於《十往生經》言，當我們念一句阿彌陀佛，當下阿彌陀佛會令25位西方世界菩薩保佑此念佛人，令其安樂，亦可安撫超度亡靈，令其當下解脫，離開死亡地點，勿再糾纏干擾眾生，免造重罪，免下地獄受報，永不得超生。

三寶佛弟子遇此亡靈干擾生人事件，可當作一件陰德來簡易地行做此超度法門，自救又救人，功德無量。

因當我們向虛空自殺亡靈發生慈悲心意，亡靈自有強烈感受，加上我們念佛迴向及開示，亡靈當會歡喜接受佛光注照，洗除冤氣而得阿彌陀佛接引，解脫痛苦得生淨土，何嘗不是一件大功德事！

**佛於《世記處經》曰：「人間任何地方皆有鬼神居住，無有空處」**

佛言：「此世間無論道路、巷弄、房屋、樹下、山林、水邊、墳墓、市場、屠宰場、神廟荒郊等，處處住滿鬼神，無有空者」

佛告訴比丘，所有人們居住的房子都有鬼神，沒有一處是沒有的。所有道路、巷弄、屠宰場、市場及墳墓也都有鬼神，沒有一處是沒有的。所有鬼神都根據其所依附的地方或隨著生前的習慣或死因來命名。

鬼依附於生前的習慣，名為人鬼（如色鬼、酒鬼、賭鬼、貪心鬼，嗔恨鬼、無明鬼、骯髒鬼），依附於生前所住的村落名為村鬼，依附於生前所住的城鎮名為城鬼，因國家而往生的名為軍魂，依附於生前所住的土地名為守地鬼，依附於山林的名為山鬼、樹鬼，依附河川的名為水鬼。

**鬼靈不同業力，住於不同處所(正法念處經)**

由三十六種餓鬼之果報因緣，得知鬼道眾生依其所造之業力不同，

則生住於不同之處所：

1. 住於地底下的，迦婆離鑊身餓鬼（地下鬼）
2. 住於曠野的食吐餓鬼（荒郊鬼）
3. 住於路邊巷道的羅剎鬼（守路鬼）、不淨巷陌鬼（巷弄鬼）、四交道鬼（守路鬼）
4. 住於山林中的神通大力光明鬼（守山鬼）食毒鬼（守山鬼）住於樹林中的樹中住鬼（守樹鬼）食風鬼（守樹鬼）
5. 住於神廟附近的食氣鬼，食香鬼，食花鬼，希望鬼（祭祀鬼）
6. 住於城中的食肉鬼（守城鬼）食唾鬼（守地鬼）
7. 居無定所的食人精氣鬼、曠野鬼、無食鬼（孤魂野鬼）
8. 住於廁所附近的伺便鬼、食糞鬼（守糞鬼）
9. 住於產房屠宰場的食血鬼、伺嬰兒便鬼（守嬰鬼）噉小兒鬼（食兒鬼）
10. 住於墳墓地的熾燃鬼、塚間住鬼、燒食鬼（守墓鬼）
11. 住於房宅中的欲色鬼（色鬼）
12. 住於河水邊的食水鬼（守水鬼）
13. 住於海島的海渚鬼（海島鬼）
14. 住於佛寺附附近殺身鬼（魔鬼）
15. 住於地獄的閻羅執杖鬼（地獄鬼卒）
16. 住於殯儀館火化場四周的食火炭鬼（火鬼）

### 鬼之壽命一百八十二萬歲

佛說餓鬼道的壽命是五百歲，餓鬼道中的一日一夜等於人間的十年，一生的壽命是五百歲，隨業力加減，無一定數，所以餓鬼道的壽命等於人間的一百八十二萬歲。

（10年 × 365日 × 500歲 = 人間1,825,000年）

## 鬼到底在何處？

佛說，鬼神隨時就在你我身邊，從出生開始跟隨著我們一輩子至命終

佛於《世記經》開示言：「所有男子女人剛出生時，就有一鬼神跟隨，守護在身邊，等到臨命終時，守護的鬼神就會吸取他的精氣，然後就往生了。」換言之，從人一出生，就有一鬼靈早晚跟在我們身邊，並跟隨一輩子，到我們命終斷氣前，鬼當吸取人最後一口精氣，隨後人就死亡，鬼等到那時刻才離開身邊。

行惡之人身邊善鬼少，惡鬼增多，自減損福力，一生諸事不順困頓

佛又言：「行惡之人，充滿邪見顛倒，又造作十惡業，如此之人，不論人數有千百個，也只有一個守護神在守護著。則此人自減損福力，一生諸事不順困頓，活鬼小人傷害，當會被惡鬼神所接觸擾亂侵害，而苦惱不斷，身心不得自在。」

行善之人身邊善鬼多，無有惡鬼，自增長福力，一生諸事順利吉祥

佛又言：「行善之人，具有正知正見，且行作十善業，如此之人，就有百千個守護神守護著他，此人就獲得無量福力，一生諸事自然順利吉祥，活鬼小人不傷害，不被惡鬼神所接觸擾亂侵害，無有苦惱，身心自在。」

人行一善，招一善鬼，福氣日增，人造一惡，招一惡鬼，福氣日減

由上佛之開示，可知人起一善念，為一善事，當可招來一善鬼神守護，為人當多行善少造惡，則身邊守護的善鬼神多，人生當更加光明吉祥，福氣增長；反之，人若起一惡念，為一惡事，當招來一惡鬼神加害，為人若多造惡少行善，則身邊加害的惡鬼神多，人生當更加暗淡無光，福氣減損。故佛言，起心動念無非是罪，開口動舌無非是業，言行不得不慎，當遭不同果報。

### 佛弟子皈依三寶，可得三十六位善神保護此人，福報甚大無量

佛於《灌頂經》云：「眾生自歸依三寶，皈依佛皈依法皈依僧，天王自會派三十六位善神保護此人，不受惡鬼侵害，令其安樂。」《校量功德經》云：「假使四大部洲供養聲聞、緣覺二聖人，盡形壽供養造塔，其功德尚不如皈依之功德。」《大集經》云：「妊娠女人恐胎不安，先受三皈依，兒無加害，乃至生已身心具足，後有知見，善神擁護。」可知皈依之功德不可言喻，眾生當皈依三寶，自會有三十六善神保佑你一輩子，尤其，小孩懂事時，就得皈依三寶，可保平安長大，無有災障及惡鬼加害。

### 守持五戒有二十五戒神護之（佛說四天王經）

佛敕令天王。增壽益算。遣令諸善神營護守戒人之身。隨戒多少。若持一戒令五神護之。五戒具者令二十五善神營衛門戶。凶疫眾邪陰謀消滅。夜無惡夢。縣官盜賊。水火災變。終而不害。攘禍滅怪。佛於《灌頂經》云：「受持五戒，必感得廿五名善神的護佑。」

### 女人多生餓鬼道中（正法念處經）

佛說，女人為何多墮生餓鬼道中，因為女人的特性是心多嫉妒，丈夫若不在身旁就心生懷疑，起嫉妒心，又常惡口罵人，好造口業，因此罪業，女人多墮生餓鬼道中。

### 何種人較為招來餓鬼吃食精氣

餓鬼都常會食人的精氣，令人斷命，什麼樣的人比較會惹來餓鬼來食你的精氣呢？

### 佛於《楞嚴經》如此開示云：

「五辛的東西，熟食會令人生起淫心，生吃會令人起瞋恚心，且餓鬼會吸收其精氣常伴隨在身邊。若吃多了會使人常生病而且昏沉。」

## 人死後鬼魂，若無靠佛法超度，長期都留守在死亡現場工作執勤或逗留

以下亡靈之真實鬧鬼事件，皆詳載於和尚所著〈你所不知到真實鬼靈世界〉一書內：

1. 曾為王永慶球童，台灣奇人蔡合城居士，從小能與鬼靈面對面接觸的真實事件，由於參與採礦工作，才有因緣與爆炸死去的數位礦工鬼魂面對面接觸講話。
2. 華視當紅的演員及三位歌星於金門勞軍，目睹軍人鬼靈下半身。
3. 鬧鬼事件活生生的出現於飛機上，於飛機上猝死的亡靈在機艙內向空姐訴苦，還有空難死亡空姐亡靈，常滯留於機上，繼續為旅客服務。
4. 台北有家派出所，警察值勤時自殺，經常鬧鬼，值班警察常被推下床，所內警員人心驚慌，無法辦公，派出所終被廢棄掉。
5. 台北最有名派出所，住了一對鬼母子亡靈，常在派出所內走動，多位警察都看得到母子亡靈，因派出所未興建前為一公廁，母子兩人不小心溺死公廁很深的化糞池裡，從此長期滯留於派出所內。
6. 台北縣警察分局女警宿舍，一位女警因感情問題，於女警宿舍門口站崗執勤時，在大門上吊自殺，只要有人伸手開門進入時，門竟然會自動打開，鬧女警們都不敢住在進宿舍裡，驚動了當時的台北縣警局長官洪勝，當他伸出手開門時，親眼看大門竟在他面前自動開啟，前後試了幾次仍是同樣情況，就心知自殺死去的女警仍在。



# 一位國中生參與義工的成長與體悟

■高雄總院／大愛隊 劉騰元

## 結緣正德，加入大愛隊義工

四年前（103年），爸爸帶著我們全家參加埔里大佛山的中元超拔法會，這便是我與正德結緣的開始。隔年過年前，我與爸爸參加佛堂年終大掃除，當時我即將要升上國中，而升學制度有包含服務學習這個項目，於是爸爸就提議，升上國中後可以到佛堂裡擔任義工。因此，105年1月我報名參加大愛隊義工的課程，而正式成為大愛隊義工。



· 正德埔里大佛山超拔法會

服務的方式，一開始是拿著《慈音雜誌》到家裡附近去發；後來我們全家在每個禮拜六早上，都會到佛堂打掃山門內外及廚房後面的馬路；或是在法會時值勤簽到處。現在爸爸擔任志工，每個月又多了義賣及募款的活動可以參加。以上是我進入大愛隊的因緣。

## 菩薩庇佑，會考如願

接著要跟各位師兄師姐分享的是，我在今年5月份參加會考來請示的感應心得。第一次來請示是在今年過年前，菩薩指示要在新春禮拜千佛法會擔任懺主消災、點燈、助印、濟貧、懺悔等及捐造埔里萬佛3尊讓我可以智慧增長。接下來二次的請示需要在觀世音菩薩聖誕法會消災及點燈；也要在4月份三昧水懺中消災、打齋及點燈，還要誦經、念佛、拜佛及懺悔1個月。師姐有提醒在5月初時一定要再回佛堂請示，菩薩指示要為我的考場地基主、地基婆點幽冥油燈至會考結束，以及在5月



份三昧水懺消災及點燈還要誦經，早晚拜阿彌陀佛、觀世音菩薩。

會考前一個禮拜最後一次請示，菩薩指示要超拔及每天加拜釋迦牟尼佛和懺悔。為了此次的升學考試，可說是功德俱足，平時只要有誦經或念佛，也一定都會迴向可以順利考上，增加自己的信心，在會考前有位老師曾跟我們分享過，只要每天對著自己說：「我一定可以考上某某學校」而且要意志堅定，那就不會有甚麼問題了，這就是吸引力法則。俗話說：天助自助者。」最重要的還是需要自己努力，而且要相信菩薩，接下來就交給菩薩去安排了，最後果真不負眾望順利填上第一志願。

菩薩在每場法會都有指示要打齋，我想，藉由打齋與大家結善緣是很重要的，師姐也說這樣可以讓考試更順利。兩天的會考結束，同學們紛紛分享自己的考試過程，有的試場發生奇奇怪怪的事，例如：有考生的答案卡不見，因而耽誤了整個試場的休息時間；或是有考生身體不適發出聲音，干擾考試的進行…各式各樣想不到的問題都有。但是我的那個試場從頭到尾都很平靜，沒有干擾，讓我可以順順利利的完成考試。感恩諸佛菩薩慈悲加持護佑！

### 閱讀和尚著作增長智慧，順利答題

接著，在此次 107 年度，國中教育會考社會科考題第 25 題，題目敘述到…朝廷態度有所轉變，開始強化對其他宗教的管制，毀去數以千計的佛教寺院，並沒收寺院田產，要求僧尼還俗…」請問最可能是描述哪個朝代？這題的選項有漢朝、唐朝、元朝及清朝。相信如果各位師兄師姐有閱讀過和尚的著作《請重新認識佛教》一定就會知道，這是在敘述三武一宗滅佛的慘案。四位皇帝分別是北魏太武帝、北周武帝、唐武宗、及周世宗。很明顯的答案要選「唐朝」，一下子就選的出來。所以平常都應多多閱讀和尚的著作，可以增長智慧。和尚的著作，可說是深入淺出，每句較艱澀的經文都會翻譯成我們讀的懂的白話文，偶爾還會穿插著故事，非常有趣！



## 正德善行，造福全民

正德真的是一個很不一樣的慈善機構，有慈善、文化、教育、醫療、制喪五大志業，而且完全都不定價收費，這在全台灣是很罕見的，不得不讚嘆和尚的慈悲：「不為自己求安樂，但願眾生得離苦，視眾生為己父母，常發大慈大悲心。」以前，看到路上的遊民或乞丐，我心裡都會想著，好手好腳的怎麼不去工作，只會坐在路邊跟人要錢。現在正德開了愛心廚房，看到那些食客訪談記要，我才知道，每位遊民都有自己的苦衷，並不是他們不想，而是受到許多因素的限制。目前正德已開設了17家愛心廚房，希望有更多人加入會員，早日達成和尚的願望，也可以造福更多台灣的人民。

每個月跟著爸爸一起去募款，分會的每一位師兄姊都頂著豔陽，大聲地呼喊口號：「捐10元救人一命」並且鞠躬讚嘆捐款者，幾個小時下來沒有一個人不汗流浹背的，但是大家的臉上卻是充滿著法喜的笑容，為了成就正德的志業，千辛萬苦也願受，令人感動！

進到正德讓我學到很多，也讓我改變了許多觀點，諸佛菩薩也幫了我們全家許多忙。感恩諸佛菩薩的慈悲加持護佑，感恩開山和尚的慈悲，感恩諸位師父的辛勞，感恩諸位師兄師姐的聆聽。阿彌陀佛，少造業，多念佛！

### 常律法師法語

#### 利人即先利己

能先斷除他人之煩惱，  
即可斷除自己之煩惱；  
能先利益他人者，即可利益自己，  
成就自己的功德。



填表日期：\_\_\_\_\_年\_\_\_\_\_月\_\_\_\_\_日

地址：高雄市鳥松區本館路44-8號

電話：(07) 370-3456

傳真：(07) 379-0532

98-04-43-04

郵政撥儲金存款單

收 款 帳 號	4	2	2	4	6	9	3	1	元	拾	元
金額 新台幣 (小寫)	億	仟	萬	佰	萬	拾	萬	仟	佰	拾	元

通訊欄(限與本次存款有關事項)  
請註明相關捐款品項於下方空白處，並將右頁捐款人資訊寄回本會

收戶名 **醫療財團法人正德癌症醫療基金會**

存款人  他人存款  本戶存款

姓名 \_\_\_\_\_ 主管：\_\_\_\_\_

地址 \_\_\_\_\_

電話 \_\_\_\_\_

經辦局收款戳

- 醫藥基金會：繳交\_\_\_\_\_月份\_\_\_\_\_元整
- 建院基金會：繳交\_\_\_\_\_月份\_\_\_\_\_元整
- 建院委員：繳交\_\_\_\_\_月份\_\_\_\_\_元整
- 建院榮譽委員：繳交\_\_\_\_\_月份\_\_\_\_\_元整
- 企業會員：繳交\_\_\_\_\_月份\_\_\_\_\_元整
- 其他：項目\_\_\_\_\_，\_\_\_\_\_元整
- 隨喜：項目\_\_\_\_\_，\_\_\_\_\_元整

- 收據開立方式
- 年度彙總一次寄送  月開
  - 立即開立  不寄收據
  - 索閱慈音雜誌

E-mail: \_\_\_\_\_

虛線內備供機器印錄用請勿填寫

◎寄款人請注意背面說明  
 ◎本收據由電腦印錄請勿填寫

郵政撥儲金存款收據

收款帳號戶名

存款金額

電腦記錄

經辦局收款戳

填表日期：\_\_\_\_\_年\_\_\_\_\_月\_\_\_\_\_日

地址：高雄市鳥松區本館路44-8號

電話：(07) 370-3456

傳真：(07) 379-0532

98-04-43-04

# 郵政劃撥儲蓄存款單

收 款 帳 號	4	1	9	2	1	8	6	9	金 額 新 台 幣 (小 寫)	億	仟 萬	佰 萬	拾 萬	仟	佰	拾	元
------------------	---	---	---	---	---	---	---	---	-----------------------------------	---	--------	--------	--------	---	---	---	---

收款戶名 **財團法人正德社會福利慈善基金會**

寄款人  他人存款  本戶存款

通訊欄(限與本次存款有關事項)  
請註明相關捐款品項於下方空白處，並將右頁  
捐款人資訊寄回本會

濟 貧：繳交\_\_\_\_\_月份\_\_\_\_\_元整

獎 學 金：繳交\_\_\_\_\_月份\_\_\_\_\_元整

賑 災：繳交\_\_\_\_\_月份\_\_\_\_\_元整

喪 葬 補 助 會：繳交\_\_\_\_\_月份\_\_\_\_\_元整

愛 心 廚 房 會 員：繳交\_\_\_\_\_月份\_\_\_\_\_元整

愛 心 廚 房 委 員：繳交\_\_\_\_\_月份\_\_\_\_\_元整

認 養 貧 戶：繳交\_\_\_\_\_月份\_\_\_\_\_元整

其 他：項目\_\_\_\_\_元整

隨 喜：項目\_\_\_\_\_元整

姓 名 \_\_\_\_\_ 主 管：\_\_\_\_\_

地 址 \_\_\_\_\_

電 話 \_\_\_\_\_ 經辦局收款戳

經辦局收款戳

虛線內備供機器印錄用請勿填寫

E-mail: \_\_\_\_\_

◎寄款人請注意背面說明  
◎本收據由電腦印錄請勿填寫

## 郵政劃撥儲蓄存款收據

收款帳號戶名

存款金額

電腦記錄

### 收據開立方式

- 年度彙總一次寄送  月開
- 立即開立  不寄收據
- 索閱慈音雜誌

填表日期：\_\_\_\_\_年\_\_\_\_\_月\_\_\_\_\_日

地址：高雄市鳥松區本館路44-8號

電話：(07) 370-3456

傳真：(07) 379-0532

98-04-43-04

# 郵政撥儲金存款單

收 款 帳 號	4	2	2	9	7	5	1	2	金 額 新 台 幣 (小 寫)	億	萬	萬	萬	萬	萬	拾	萬	拾	元
------------------	---	---	---	---	---	---	---	---	-----------------------------------	---	---	---	---	---	---	---	---	---	---

通訊欄(限與本次存款有關事項)  
請註明相關捐款品項於下方空白處，並將右頁捐款人資訊寄回本會

收  
款  
戶  
名  
財團法人正德文教傳播基金會

存款人  他人存款  本戶存款

姓  
名  
\_\_\_\_\_

地  
址  
\_\_\_\_\_

電  
話  
\_\_\_\_\_

主管：  
\_\_\_\_\_

經辦局收款戳

- 護法會員：繳交\_\_\_\_\_月份\_\_\_\_\_元整
  - 護法委員：繳交\_\_\_\_\_月份\_\_\_\_\_元整
  - 電視弘法：繳交\_\_\_\_\_月份\_\_\_\_\_元整
  - 助 印：繳交\_\_\_\_\_月份\_\_\_\_\_元整
  - 其 他：繳交\_\_\_\_\_月份\_\_\_\_\_元整
  - 隨 書：繳交\_\_\_\_\_月份\_\_\_\_\_元整
  - 數位攝影機：繳交\_\_\_\_\_月份\_\_\_\_\_元整
  - 採訪專車：繳交\_\_\_\_\_月份\_\_\_\_\_元整
  - 燈 光 機：繳交\_\_\_\_\_月份\_\_\_\_\_元整
- (請新增) \_\_\_\_\_等

- 收據開立方式
- 年度彙總一次寄送  月開
- 立即開立  不寄收據
- 索閱慈音雜誌

E-mail: \_\_\_\_\_

虛線內備供機器印錄用請勿填寫

◎寄款人請注意背面說明  
 ◎本收據由電腦印錄請勿填寫

## 郵政劃撥儲金存款收據

收款帳號戶名

存款金額

電腦記錄

經辦局收款戳

填表日期：\_\_\_\_\_年\_\_\_\_月\_\_\_\_日  
 地址：高雄市鳥松區本館路44-8號  
 電話：(07)370-3456  
 傳真：(07)379-0532

98-04-43-04 郵政撥儲金存款單

收 款 帳 號	4	2	1	5	0	8	3	9	金 額 新 台 幣 (小 寫)	億	仟 萬	拾 萬	萬	仟	佰	拾	元
------------------	---	---	---	---	---	---	---	---	-----------------------------------	---	--------	--------	---	---	---	---	---

通訊欄(限與本次存款有關事項)  
 請註明相關捐款品項於下方空白處，並將右頁捐款人資訊寄回本會

收款戶名 **正德佛堂**

寄款人  他人存款  本戶存款

姓 名 \_\_\_\_\_ 主 管：\_\_\_\_\_

地 址 \_\_\_\_\_

電 話 \_\_\_\_\_

- 運 友：繳交\_\_\_\_月份\_\_\_\_元整
- 往 生 禮：繳交\_\_\_\_月份\_\_\_\_元整
- \_\_\_\_\_法會：超拔功德金\_\_\_\_元整
- \_\_\_\_\_法會：消災功德金\_\_\_\_元整
- \_\_\_\_\_法會：打齋功德金\_\_\_\_元整
- \_\_\_\_\_法會：點燈功德金\_\_\_\_元整
- \_\_\_\_\_法會：\_\_\_\_功德金\_\_\_\_元整
- 各院社佛像：院社別\_\_\_\_\_
- 繳交\_\_\_\_月份\_\_\_\_元整
- 萬 佛 牆：繳交\_\_\_\_月份\_\_\_\_元整
- 增建/改建分際基金：\_\_\_\_元整
- 愛心廚房建房基金：\_\_\_\_元整
- 其 他：項目\_\_\_\_，\_\_\_\_元整
- 隨 喜：項目\_\_\_\_，\_\_\_\_元整

- 收據開立方式
- 年度彙總一次寄送  月開
- 立即開立  不寄收據
- 索閱聽音碟誌

E-mail: \_\_\_\_\_

虛線內備供機器印錄用請勿填寫

◎寄款人請注意背面說明  
 ◎本收據由電腦印錄請勿填寫  
 郵政劃撥儲金存款收據

收款帳號戶名

存款金額

電腦記錄

經辦局收款戳

經辦局收款戳

# 正德捐款帳戶及項目

<b>戶名: 醫療財團法人正德癌症醫療基金會</b>		<b>郵局劃撥帳號: 42246931</b>	
<b>銀行匯款 或 ATM 轉帳: 台灣土地銀行 青年分行</b>		<b>銀行代號: 005 帳號: 038005219989</b>	
<input type="checkbox"/> 醫藥基金會員: 繳交 _____ 月份 _____ 元整	<input type="checkbox"/> 企業會員: 繳交 _____ 月份 _____ 元整		
<input type="checkbox"/> 建院基金會員: 繳交 _____ 月份 _____ 元整	<input type="checkbox"/> 其 他: 項目 _____, _____ 元整		
<input type="checkbox"/> 建院委員: 繳交 _____ 月份 _____ 元整	<input type="checkbox"/> 隨 喜: 項目 _____, _____ 元整		
<input type="checkbox"/> 建院榮譽委員: 繳交 _____ 月份 _____ 元整			

<b>戶名: 正德佛堂</b>		<b>郵局劃撥帳號: 42150839</b>	
<b>銀行匯款 或 ATM 轉帳: 台灣土地銀行 青年分行</b>		<b>銀行代號: 005 帳號: 038001015009</b>	
<input type="checkbox"/> 蓮 友: 繳交 _____ 月份 _____ 元整	<input type="checkbox"/> 各院社佛像: 院社別 _____		
<input type="checkbox"/> 往 生 被: 繳交 _____ 月份 _____ 元整	繳交 _____ 月份 _____ 元整		
<input type="checkbox"/> _____ 法會: 超拔功德金 _____ 元整	<input type="checkbox"/> 萬 佛 牆: 繳交 _____ 月份 _____ 元整		
<input type="checkbox"/> _____ 法會: 消災功德金 _____ 元整	<input type="checkbox"/> 愛心廚房建房基金: _____ 元整		
<input type="checkbox"/> _____ 法會: 打齋功德金 _____ 元整	<input type="checkbox"/> 增建/改建分院基金: _____ 元整		
<input type="checkbox"/> _____ 法會: 點燈功德金 _____ 元整	<input type="checkbox"/> 其 他: 項目 _____, _____ 元整		
<input type="checkbox"/> _____ 法會: _____ 功德金 _____ 元整	<input type="checkbox"/> 隨 喜: 項目 _____, _____ 元整		

<b>戶名: 財團法人正德社會福利慈善基金會</b>		<b>郵局劃撥帳號: 41921869</b>	
<b>銀行匯款 或 ATM 轉帳: 台灣土地銀行 青年分行</b>		<b>銀行代號: 005 帳號: 038005170882</b>	
<input type="checkbox"/> 濟 貧: 繳交 _____ 月份 _____ 元整	<input type="checkbox"/> 愛心廚房認養貧戶: 繳交 _____ 月份 _____ 元整		
<input type="checkbox"/> 獎 學 金: 繳交 _____ 月份 _____ 元整	<input type="checkbox"/> 愛心廚房會員: 繳交 _____ 月份 _____ 元整		
<input type="checkbox"/> 喪葬補助費: 繳交 _____ 月份 _____ 元整	<input type="checkbox"/> 其 他: 項目 _____, _____ 元整		
<input type="checkbox"/> 賑 災: 繳交 _____ 月份 _____ 元整	<input type="checkbox"/> 隨 喜: 項目 _____, _____ 元整		

<b>戶名: 財團法人正德文教傳播基金會</b>		<b>郵局劃撥帳號: 42297512</b>	
<b>銀行匯款 或 ATM 轉帳: 台灣土地銀行 青年分行</b>		<b>銀行代號: 005 帳號: 038005241119</b>	
<b>正德電視台建台基金</b>		<b>正德電視台各項設備</b>	
<input type="checkbox"/> 護法會員: 繳交 _____ 月份 _____ 元整	<input type="checkbox"/> 數位攝影機: 繳交 _____ 月份 _____ 元整		
<input type="checkbox"/> 護法委員: 繳交 _____ 月份 _____ 元整	<input type="checkbox"/> 採訪專車: 繳交 _____ 月份 _____ 元整		
<input type="checkbox"/> 電視弘法: 繳交 _____ 月份 _____ 元整	<input type="checkbox"/> 非線剪接機: 繳交 _____ 月份 _____ 元整		
<input type="checkbox"/> 助 印: 繳交 _____ 月份 _____ 元整	<input type="checkbox"/> 燈 光 機: 繳交 _____ 月份 _____ 元整		
<input type="checkbox"/> 其 他: 項目 _____, _____ 元整	<input type="checkbox"/> 字 幕 機: 繳交 _____ 月份 _____ 元整		
<input type="checkbox"/> 隨 喜: 項目 _____, _____ 元整	<input type="checkbox"/> 其 他: 項目 _____, _____ 元整		

★匯款轉帳後，請將單據及下列表格傳真(07)379-0532 或 郵寄: 高雄市鳥松區本館路44-8號

索閱慈音雜誌 填寫日期: \_\_\_\_\_ 年 \_\_\_\_\_ 月 \_\_\_\_\_ 日

<b>捐加入會員基本資料</b>	姓名 _____ <input type="checkbox"/> 男 <input type="checkbox"/> 女	身分證字號 _____
	通訊地址 _____	
	E-mail: _____	聯絡電話 _____
	<input type="checkbox"/> 收據開立方式 <input type="checkbox"/> 年度彙總一次寄送 <input type="checkbox"/> 立即開立 <input type="checkbox"/> 節省資源不寄收據 <input type="checkbox"/> 我同意以上資料只使用於本會捐款相關用途及寄發收據	

★本會亦提供其他定期捐款授權書制式表格(郵局、信用卡、銀行)，請致電各院或傳真索取亦可至「正德全球資訊網」下載或電(07)370-3456    [www.chengte.org.tw](http://www.chengte.org.tw)



感謝您的捐款，填妥後，請將單據及下列表格傳真(07)379-0532  
或 郵寄：高雄市鳥松區本館路44-8號 會計課收

# 正德定期捐款信用卡授權書

序號

索閱慈音雜誌

填表日期： 年 月 日

捐款人	身分證 字 號		性別	<input type="checkbox"/> 男 <input type="checkbox"/> 女
通訊地址	E-mail:		聯絡 電話	(手機)
信用卡 (必 填)	卡別： <input type="checkbox"/> VISA <input type="checkbox"/> MASTER <input type="checkbox"/> JCB 卡號： <input type="text"/> - <input type="text"/> - <input type="text"/> - <input type="text"/>		銀行別：	背面末三碼：
	持卡人姓名： (正楷)	持卡人簽名： (需與信用卡相同)	有效期限：西元	月 年
捐款方式	<input type="checkbox"/> 長期護持，本人願自 年 月起，每月扣款； <input type="checkbox"/> 分期捐款，本人願自 年 月至 年 月，共_____期 每月扣款金額：新台幣 萬 仟 佰 拾 元 整 <input type="checkbox"/> 單次捐款，本次捐款金額：新台幣 萬 仟 佰 拾 元 整			
捐款項目 (請勾選)	醫療財團法人正德癌症醫療基金會 <input type="checkbox"/> 醫藥基金會員 <input type="checkbox"/> 建院基金會員 <input type="checkbox"/> 建院委員 <input type="checkbox"/> 建院榮譽委員 <input type="checkbox"/> 企業會員 <input type="checkbox"/> 隨喜 <input type="checkbox"/> 其他 _____ 正 德 佛 堂 <input type="checkbox"/> 增建/改建分院基金：_____元整 <input type="checkbox"/> 各院社佛像(院社別：_____) <input type="checkbox"/> 萬佛牆 <input type="checkbox"/> 蓮友 <input type="checkbox"/> 愛心廚房建房基金 <input type="checkbox"/> 往生被 <input type="checkbox"/> _____法會 _____功德，金額_____元整 <input type="checkbox"/> 其他 _____ 財團法人正德社會福利慈善基金會 <input type="checkbox"/> 濟貧 <input type="checkbox"/> 賑災 <input type="checkbox"/> 喪葬補助費 <input type="checkbox"/> 獎學金 <input type="checkbox"/> 愛心廚房會員 <input type="checkbox"/> 認愛心廚房養貧戶____位 <input type="checkbox"/> 隨喜 <input type="checkbox"/> 其他 _____ 財團法人正德文教傳播基金會 <input checked="" type="checkbox"/> 正德電視台建台基金 _____ <input type="checkbox"/> 護法會員 <input type="checkbox"/> 護法委員 <input type="checkbox"/> 電視弘法 <input type="checkbox"/> 助印 <input type="checkbox"/> 隨喜 <input type="checkbox"/> 其他 _____ <input checked="" type="checkbox"/> 正德電視台各項設備 _____ <input type="checkbox"/> 數位攝影機 <input type="checkbox"/> 採訪專車 <input type="checkbox"/> 非線剪接機 <input type="checkbox"/> 燈光機 <input type="checkbox"/> 字幕機			
收 據 開立方式	<input type="checkbox"/> 年度彙總一次寄送 <input type="checkbox"/> 不寄收據 <input type="checkbox"/> 單次捐款立即開立 收據抬頭： <input type="checkbox"/> 捐款人 <input type="checkbox"/> 持卡人 <input type="checkbox"/> 其他 _____		備 註	若有定期捐款授權業務終止 相關問題，請洽(07)370-3456

本會聲明：在未經會員同意之下，正德絕不會將會員的個人資料提供予任何與本會無關之第三人，或移作其他目的使用，本會絕對保密，並善盡個人資料保護法保障個人資料安全之責任，本人了解以上聲明，並同意個資交予正德體系使用，

簽名：\_\_\_\_\_日期：\_\_\_\_\_

(單次捐款使用，由本會填寫)

捐款人系統編號	授權碼(6碼)	收據單號
---------	---------	------

「一花一世界，一葉一大千」

## 記一場人與樹的奇緣

■2018年仲夏／陳金聲

「春有百花秋有葉，夏有涼風冬有雪，若無閒事掛心頭，便是人間好時節」。

2018年的五月仲夏，相知相惜近四十年的劉功名老師，突然來電「有事相商」。我心頭一楞，趕緊前往，爬上五樓的公寓，來不及坐定，氣喘吁吁的問「劉老師，什麼事？」



沒想到他氣定神閒的說「我想把這些盆栽捐出去，能否幫我找到出處？一棵都不賣，全部都捐出」。我乍聽之下，著實嚇了一跳，問他為何作此決定？他笑著回我「就一念一問，難捨得捨，能捨就捨」。

我會被嚇著，是因為我知道劉老師對五樓公寓頂這上百盆大大小小的盆栽，視如親生兒女。數十年來，他對它們可說是「晨昏定省，捨不得分離」，每天早晚澆水、有空就搬一張板凳手持剪刀，一枝一葉的修剪與雕塑，數十年如一日，每一株都是他的「掌上明珠」，怎突然想要捐出？

劉老師娓娓道說，「屋頂老舊，長期的澆水，已會漏水，今年已八十三歲了，搬不動了，而且也已把這些小樹雕塑成形了，是該讓它們出去找更有緣的人了」。至此，我終於才了解劉老師的「心意」。

正當我倆絞盡腦汁找不出這些盆栽的「出路」之際，劉老師靈機一動的拍下大腿說「有了！前幾天在正德電台看到跑馬燈，他們在募集盆栽」。

這場「人與樹的奇緣」就此而生。我倆與正德素無往來，於是透過我弟婦孟莉牽線，不數日，高雄總院執行長及演音師父就劍及履及親往劉老師家拜訪及參觀，幸蒙不棄，小樹就此緣定正德，長伴佛音。

劉老師在高雄市大同國小作育英才四十餘載，直到退休，教職是本

業，醉心盆栽是興趣。他從卅幾歲就開始「玩」盆栽，受限於空間，獨鍾情於「附石小品」。民國六十年代，他從日本雜誌上接觸到「小品盆栽」，從此醉心，開國內「小品盆栽」風氣之先，特別是在南台灣地區，「劉功名的小品盆景」更是同好中的翹楚，幾乎無人不知。



同好愛笑他是「老頑童」，因為幾十年來，劉老師堅持「不做買賣」，有人出高價，他就是不肯割愛，寧可經常搬幾盆到各義賣會場「捐賣」，不留名與姓，捐了就走；這些年間，他曾多次到大同國小、大統百貨、科博館等處展出，廣獲媒體報導，「小品盆栽」風氣之興起，他功不可沒。



這次捐給佛教正德慈善基金會的盆栽，件件精品，都已十幾年以上的樹齡，身價不凡，而且都是他自己由幼苗培育「扶養長大」，與他有著「血濃於水」的感情，有些更與他朝夕相處長達四十餘年，「情同父子」。他最擅長的「小品盆景」，迷你到只約十公分的高度，盆口直徑不到三分，但整株就是「橫看成嶺側成峰」，端在他的掌上，如同他的「掌上明珠」。

劉老師慣用的「附石」，都是他遊歷各地時從荒郊野嶺、溪流河床撿拾而來，其中有一塊十台斤重的附石，更是他到瑞士旅遊時「背」回來的。他依然記得為了「背回」那塊石頭，他冒著寒冬，脫下外套包覆，防止撞碎，同行團員笑他「出國背石頭」，他任他人笑，自己樂在其中。

回首近半世紀的「盆栽歲月」，劉老師說「人生足矣！能讓這些小生命換人接手也是一種幸福」。只願它們到正德後，「得人疼，有人顧，長伴佛音快樂成長」。

## 洗腎常洗到頭痛 當心透析高血壓

■文／正德佛堂 高雄旗山廣聖醫院  
腎臟專科 張懷民醫師

**洗**腎室有一位年約 50 歲病人，每次洗腎洗到一半，就會抱怨頭痛不適，但是打止痛針都不太有效；神奇的是，只要暫時停止透析，病人的頭痛就不藥而癒。經過仔細觀察透析紀錄，發現病人每次洗腎洗到最後，血壓都會異常上升。

一開始收縮血壓只有 130mmHg（毫米汞柱），洗腎後，血壓就會到 180mmHg，而且血壓愈高，頭就愈痛，而只要洗腎時，血壓沒有上升那一次，病人就不會頭痛，因此這一位病人的頭痛可以說是透析過程中出現高血壓所致。

「透析高血壓」的病人，約佔整個透析族群 15%，其原因很多，主要原因之一是血管內皮細胞功能異常導致透析過程中，對血壓不正常的收縮而引起高血壓。這類病人若是沒有辦法控制透析的高血壓，往往會伴隨日後的心血管併發症及減低存活率。因此早期發現病人血管內皮細胞的異常變化，並有效控制，是一個重要的課題。



• 張懷民醫師



• 廣聖醫院洗腎中心



### 可由血管視網膜攝影得知

我幫病人排了血管視網膜攝影，發現病人的視網膜血管有不正常的崎嶇走向（圖 1），與正常病人的平滑血管走向並不相同（圖 2），由此可知病人的血管內皮已經受到損傷，所以導致透析高血壓變化。

翻閱病人的病史，發現病人有高血壓及糖尿病病史，洗腎才剛開始 3 個月，或許之前的尿毒，也是導致血管內皮受損的原因，於是我調整了病人的糖尿病及高血壓用藥，使用含有促進內皮細胞功能改善的藥物，以及更換高效率型人工腎臟。過了 1 個月，病人的透析高血壓，就得到改善，病人也不再抱怨頭痛了。

透析高血壓是洗腎病人每次透析過程中，可能會面臨的困擾，不好好處理，不僅會影響透析過程中的品質，還會造成病人日後的存活率下降，求助專業腎臟科醫師，是改善問題最佳的方法。

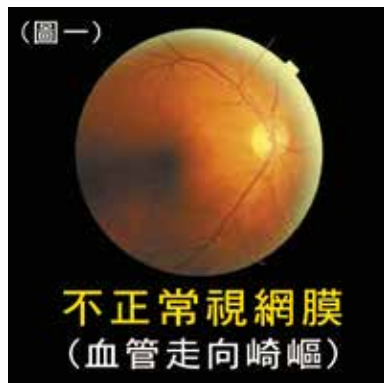

常現慈悲微笑相，易得人緣歡喜心

-- 常律和尚 法語 --



# 107年08月份勸募代收功德表

※本表礙於篇幅，僅刊登代收人數30人以上者芳名；  
欲知各項明細，請依各院會計實際登錄為主，不便之處，敬請見諒！感謝您的護持！

## 高雄總院勸募委員

姓名	代收人數	代收金額
李秀美	1,504	107,104
曾敏華	773	95,093
郭秀枝	584	79,429
鍾艾玲	415	577,009
徐美英	202	20,250
陳黃秀蓮	190	21,100
林秀美	184	39,800
黃錦鳳	179	32,800
葉秀珠	179	19,550
周惠滿	165	37,478
陳美琴	156	126,150
陳立常	124	25,018
王秀霞	123	13,038
劉碧霞	112	9,800
陳瑞嬌	107	21,131
鄧國陞	100	56,144
朱林菊娣	87	24,963
邵秀美	82	12,800
江月琴	79	9,100
涂雲燕	50	6,936
林美惠	49	7,890
邱于甄	41	15,000
黃美惠	31	3,146

## 高雄總院志工

姓名	代收人數	代收金額
謝碧芬	362	42,250
林蕊	237	32,000
林美理	166	20,444
翁胡陣	165	15,100
王錦珠	157	29,900
蘇雯立	157	20,742
曾琄容	142	16,400
李美惠	116	15,900
洪志成	112	9,450
劉許麗華	109	11,341
潘瑞瑋	109	13,700
陳美潤	106	10,800
葉末子	106	13,350
歐春麗	105	11,250

黃秀貞	102	11,600
吳雅芬	101	17,347
陳銀杏	98	15,450
溫秀玉	96	8,400
林文達	96	24,800
郭雪玲	94	11,000
陳芳華	92	25,800
張雅惠	87	15,500
王維君	86	9,600
許宏元	85	10,050
倪秀蘭	83	9,100
許淑芬	80	11,200
方秀環	79	7,700
曾陳秀玉	78	10,700
孫綵蓮	76	11,600
李秋菊	74	11,200
莊麗珠	71	8,200
方素琴	69	6,585
黃哲錦	65	35,100
林玉娣	65	5,150
蘇日成	65	5,050
江素珍	64	10,500
許雪娥	64	8,866
尤柔靜	64	6,650
陳慧碧	63	37,081
褚義雄	60	12,170
朱財杰	60	7,200
施梁採霞	59	9,000
黃春江	58	9,950
黃玫玫	58	9,300
李智龍	57	7,400
程秀芳	57	7,500
莊美鳳	54	14,603
林金玉	54	14,621
黃敏雄	53	11,200
王雪花	52	4,850
張鳳鳳	49	4,700
盧春蓮	49	24,650
洪玉鶯	48	4,300
黃菊英	46	5,500
洪美珠	45	9,050
鄭李美智	45	4,500

葉玲君	45	6,550
賈宥慧	44	2,750
周佩勳	42	7,700
林劉綉氣	42	4,450
董怡君	42	5,250
陳薇如	42	6,200
吳真樺	42	4,100
陳蘭金	41	4,300
韓美淑	41	10,950
蕭陳秀華	41	4,700
黃秀氣	40	5,400
葉香君	40	4,850
李彥林	39	7,250
潘迦葵	39	3,450
朱菊招	38	3,300
陸麗麗	38	5,000
林奕岑	37	8,700
曾榮新	37	4,700
王素霞	36	5,100
陳鵬飛	36	3,850
楊陳秀鳳	35	4,100
賴招娣	33	2,750
陳素卿	33	4,900
鄭曼莉	33	33,350
洪依蕾	33	4,150
劉歲芳	33	5,200
張藝齡	33	11,150
陳蜜桃	31	4,600
蘇秀宮	31	3,100
黃明章	31	3,700
林妙芝	30	3,100
陳碧豐	30	3,000

## 高雄總院大愛義工

姓名	代收人數	代收金額
戴素英	162	13,050
黃淑娥	148	14,150
黃玉芬	132	18,250
許文林	130	17,850
黃幸誼	113	13,350
洪鳳英	104	14,900
李劉素真	96	13,850
陳麗慈	83	17,700

楊淑娟	81	8,450
黃朝進	74	21,080
鄭德旺	72	9,950
楊守仁	67	18,100
許素英	59	8,850
侯松巖	58	6,700
李謝美麗	57	8,637
陳美華	54	6,900
林玉華	53	5,450
毛文惠	53	4,350
顏仁德	53	14,600
郭麗琴	52	6,500
李秀杏	51	13,000
高瑜璘	50	4,400
陳春妹	48	7,000
藍阿甜	42	9,100
陳昭代	42	7,850
洪王雪琴	41	4,500
林武金蓬	38	4,500
白鄭秀琴	36	3,200
蘇麗香	35	3,700
陳秀梅	33	5,816
郭玉蘭	33	3,200
陳玫秀	32	3,200
陳美靜	32	12,400
黃靖婷	31	6,500
歐錦麗	31	3,100
連金鳳	31	6,700
吳雅玲	30	3,200
<b>高雄總院自動發心</b>		
姓 名	代收人數	代收金額
謝春吉	131	16,150
楊基吉	127	91,979
林淑芬	91	6,150
郭昱伶	71	7,300
鄭蔡秀珠	71	26,700
劉永忠	61	31,650
林金喜	56	7,100
楊清文	53	7,600
楊麗春	48	6,000
吳錦雲	45	7,600
吳水趁	42	5,400
陳嘉倫	40	3,800
黃滄嬌	39	4,800
林顯榮	39	4,500
蔡惠吟	38	7,300

蔡鳳昭	34	3,800
王古菊梅	33	3,500
林欽棧	33	11,500
胡素梅	32	4,200
<b>高雄總院職工</b>		
姓 名	代收人數	代收金額
楊季菲	250	38,100
沈禧貞	96	29,544
陳美華	85	18,200
蘇慧純	54	9,250
賴秀貞	52	6,000
趙倍誼	41	6,501
葉麗琴	39	11,385
李雅華	35	3,402
<b>台南分院勸募委員</b>		
姓 名	代收人數	代收金額
吳黃秀慧	182	29,900
蔡碧燕	98	19,800
蔡綉惠	56	12,450
<b>台南分院志工</b>		
姓 名	代收人數	代收金額
楊富湄	300	29,800
蔡郭月春	119	38,100
李素娟	115	36,500
黃秋鑾	100	14,700
郭保珠	41	8,800
郭美侶	34	7,400
鄭素秋	34	6,900
蔡碧珠	31	9,400
<b>台南分院大愛義工</b>		
姓 名	代收人數	代收金額
洪玲瑛	102	11,250
蔡月惠	65	12,150
陳米娥	43	3,350
<b>台南分院自動發心</b>		
姓 名	代收人數	代收金額
方雪華	199	24,900
蔡秀味	109	18,350
葉如晏	99	10,800
洪寶惜	70	9,700
朱李素英	67	6,300
李欣頻	65	5,600
方阿秀	46	9,200
蔡美玉	34	5,300
陳秀麗	31	7,100

<b>新營分院志工</b>		
姓 名	代收人數	代收金額
顏麗惠	198	55,350
胡銘信	140	23,900
朱惠芳	123	31,550
王綉霞	87	12,300
郭明宜	82	23,900
郭翠吟	49	8,900
周阿麗	48	12,600
曾文賓	46	21,000
邵素月	37	8,200
陳童貞子	31	4,400
黃錦梅	30	3,150
<b>新營分院大愛義工</b>		
姓 名	代收人數	代收金額
賴玉錦	112	11,550
莊雪鳳	111	20,400
楊慧靖	78	8,400
余寶玉	36	5,250
柯佳欣	35	5,800
蔡奇容	31	8,600
曾翊涵	31	8,400
<b>新營分院自動發心</b>		
姓 名	代收人數	代收金額
姜林碧貞	101	10,250
嚴育涵	69	12,100
吳美芳	55	5,650
蕭 純	37	3,850
陳淵銘	30	3,000
<b>彰化分院勸募委員</b>		
姓 名	代收人數	代收金額
詹淑玲	141	24,300
王詩韻	45	12,800
王詩卿	34	7,600
<b>彰化分院志工</b>		
姓 名	代收人數	代收金額
鄒素姬	120	25,950
楊美足	97	17,850
陳月里	79	11,900
顏邑倩	78	63,300
戴淑珠	75	6,450
陳秀民	61	6,350
黃來春	55	13,600
劉素霞	38	4,250
李麗蘋	33	3,800

彰化分院大愛義工		
姓名	代收人數	代收金額
陳文琴	216	16,100
陳美利	103	122,362
吳李美	61	8,100
侯麗珠	51	5,900
蘇金蟬	46	4,900
麥玉英	41	30,000
李慧萍	35	6,100
吳姿樺	31	3,100
花斛珠	30	3,000
吳采綺	30	2,800
彰化分院自動發心		
姓名	代收人數	代收金額
林秋霞	155	28,400
黃秀卿	133	15,500
李勝彥	127	27,100
楊文君	92	14,600
姚淑娟	82	30,900
沈美月	60	4,750
翁子軻	51	6,800
古紅桃	48	5,100
林玉梅	39	11,300
黃孟麗	37	3,050
員林分院志工		
姓名	代收人數	代收金額
沈惠珍	54	6,800
曾榮陸	34	9,500
員林分院大愛義工		
姓名	代收人數	代收金額
李劉錦麗	100	10,000
鄒宗欣	87	9,400
員林分院自動發心		
姓名	代收人數	代收金額
趙德靜	73	5,100
楊黃碧吾	48	5,000
張洙瑗	48	3,550
邱琬棋	40	5,300
潘美秀	36	6,100
埔里分院自動發心		
姓名	代收人數	代收金額
王昭琇	118	14,900
新竹分院志工		
姓名	代收人數	代收金額
范春蘭	125	30,700

何秀英	37	22,500
新竹分院大愛義工		
姓名	代收人數	代收金額
周建豐	46	4,700
鄭玉壘	37	21,100
陳鳳英	37	3,700
吳麗華	33	7,300
桃園分院自動發心		
姓名	代收人數	代收金額
謝麗秋	48	5,100
台北分院勸募委員		
姓名	代收人數	代收金額
林份霞	152	77,000
葉簡玉麗	118	18,600
賴邱美	108	19,803
蔡英	104	36,350
許麗華	83	16,949
高素鐘	81	16,700
張文忠	63	13,500
楊春美	56	18,800
黃鳳珠	52	8,900
林得秘	49	34,000
吳咏雪	47	8,200
李羿鉸	38	13,400
張麗英	34	16,697
巫秀珠	31	55,700
台北分院志工		
姓名	代收人數	代收金額
邱國雄	83	89,100
陳月香	63	13,300
鄭雅澍	54	7,400
林秀寬	48	12,150
林明珊	47	12,200
孫永蓮	44	27,900
李佳蕓	42	6,200
潘惠語	40	21,100
張文華	39	11,300
賴黃美雲	37	10,600
張婉淇	36	9,600
蔡文媛	34	12,000
鄭秀娟	33	8,350
陳啟忠	32	7,000
張林雲燕	31	3,350
陳芳齡	30	5,800
台北分院大愛義工		
姓名	代收人數	代收金額

黃秀卿	94	20,250
王淑郁	92	16,075
邵馨慧	57	32,000
薛邁	56	9,400
李盈芳	53	143,100
吳婉容	52	8,200
洪明霞	51	10,725
謝佩蓉	33	12,500
台北分院自動發心		
姓名	代收人數	代收金額
王芊雅	792	95,100
廖仲啟	95	26,400
林芬如	66	6,500
林振煌	54	9,800
蔡素真	51	30,850
雷美智	40	4,500
徐麗珍	39	5,800
張玉秋	39	5,800
賴正德	39	3,700
李高宗	38	5,700
李桂香	37	3,700
周林金玉	33	3,300
洪苓蘭	32	7,200
江文君	31	2,800
黃傳興	30	19,800
宜蘭分院志工		
姓名	代收人數	代收金額
蔡慧湄	138	45,900
林正宗	99	28,500
林秀戀	88	32,097
陳家榆	43	18,700
吳淑芬	39	4,300
宜蘭分院大愛義工		
姓名	代收人數	代收金額
吳火林	113	92,250
黃秋碧	40	5,000
簡秋霞	38	3,900
宜蘭分院自動發心		
姓名	代收人數	代收金額
唐正玲	109	10,600
宜蘭分院職工		
姓名	代收人數	代收金額
吳桂寶	126	67,508
江秀萍	64	12,850
羅春櫻	58	11,350

林智育	32	23,200
<b>屏東分院勸募委員</b>		
姓名	代收人數	代收金額
李美玉	152	19,900
<b>屏東分院志工</b>		
姓名	代收人數	代收金額
王美芳	148	18,100
孔黃美霞	150	24,800
吳秀錦	98	15,000
黃秀花	77	7,360
賴早香	72	9,100
曾徐煥梅	53	10,400
黃安泉	33	11,600
張芮晨	31	3,500
邱淑珠	30	12,400
<b>屏東分院大愛義工</b>		
姓名	代收人數	代收金額
張素娟	116	12,100
陳彩喜	84	10,100
鍾水蓮	79	11,700
蔡靜芳	65	7,600
蕭瑞珠	56	3,250
謝欣岑	55	5,950
楊華圓	54	6,800
林志勳	42	4,750
林妙樺	38	27,200
楊美智	37	6,450
王宗齡	35	9,900

<b>屏東分院自動發心</b>		
姓名	代收人數	代收金額
許碧華	33	4,600
<b>花蓮分院志工</b>		
姓名	代收人數	代收金額
陳麗華	74	9,450
郭淑芬	46	5,900
<b>花蓮分院大愛義工</b>		
姓名	代收人數	代收金額
鍾毓珊	50	6,700
<b>永和分社勸募委員</b>		
姓名	代收人數	代收金額
許鳳	279	32,850
<b>永和分社志工</b>		
姓名	代收人數	代收金額
柯秀珠	129	231,400
詹美娥	73	40,900
吳進順	41	10,925
蔡隨儀	33	7,200
楊貞娥	33	8,300
<b>永和分社大愛義工</b>		
姓名	代收人數	代收金額
王徐苗琴	76	13,100
林書鈺	39	6,000
<b>永和分社自動發心</b>		
姓名	代收人數	代收金額
王麗雲	58	7,000
陳小嫦	44	5,400

惠麗春	34	3,409
<b>台中分社勸募委員</b>		
姓名	代收人數	代收金額
陳秀惠	297	155,000
<b>台中分社志工</b>		
姓名	代收人數	代收金額
高春滿	229	31,600
陳金珍	107	23,150
賴月桃	78	7,800
何玉停	75	15,200
廖彩合	57	13,000
謝佩珊	49	10,800
林明良	32	4,200
<b>台中分社大愛義工</b>		
姓名	代收人數	代收金額
王勤文	104	19,000
吳春蘭	44	4,400
黃美網	41	8,900
張進華	38	6,700
蕭美慧	38	8,200
詹家全	36	6,300
吳招敏	35	4,400
<b>台中分社自動發心</b>		
姓名	代收人數	代收金額
謝易珊	197	46,200
張春	97	12,900
簡麗容	67	8,500
陳春梅	42	4,300
吳夢英	35	8,800

107年度10-12月 **正德埔里大佛山** **朝山**

**網大佛、改命運!** **公告**

佛言：阿彌陀佛為宇宙神通感德佛光最強大之佛，超越十方諸佛  
請大家發揮愛國心及慈悲心，常至大佛朝山繞佛拜佛念佛，功德意義重大

**大朝山** **10月14日、11月11日、12月9日** **週日**

朝山功德殊勝歡迎踴躍參加！報名請洽正德各院  
大佛山開放參訪時間為每週六、日；週一至週五恕不對外開放；  
亦不再供平安麵。不便之處，敬請見諒！



## 認捐佛教正德醫院建院基金功德榜 (08月)

(凡是捐款一萬元以上，大樓落成後將鐫刻姓名於功德碑上)

■ 建院榮譽董事 (捐款一百萬元以上) ■ 建院榮譽委員 (捐款十萬元以上) ■ 建院委員 (捐款一萬元以上)

### 道場機關名人贊助

《高雄總院》一萬元／森瀚有限公司

《台北分院》十萬元／國光媒體股份有限公司·曾黃蘭香紀念基金 一萬二千元／鴻振鋼鐵實業股份有限公司

《彰化分院》十萬元／五蘊環境科技有限公司·黃金甲環保科技有限公司·《宜蘭分院》六萬六千九百元／三曹共修樂全體

### 建院榮譽董事 (捐款一百萬元以上)

《台北分院》一百萬元／李晨曦·《永和分社》一百萬元／羅月暇

### 建院榮譽委員 (捐款十萬元以上)

《高雄總院》洪主惠·張春宜·吳國財·簡錦陸·《台南分院》黃珈溶·《彰化分院》柯金碧·何宗明·林嘉堯  
曾建熙·陳麗玲·《新竹分院》池玉樹·楊福財·《桃園分院》陳滿妹·《台北分院》王鵬程x12萬·王鵬程  
許晉誠 黃登淵·劉于甄·劉秀美·鄭來富·簡黃員·《花蓮分院》詹麗珠·《屏東分院》曾仲言·黃月春·鄭文聖  
《永和分社》林水圳·洪宏枝·《台中分社》盧明瑛·吳穎強·洪月英·張浩·張應屏

### 建院委員 (捐款一萬元以上)

《高雄總院》陳幸華·呂芳男·吳永慧·鄭家榮·楊水養·陳忠益·偕瓊惠·郭天化·蔡守雄·顏素珍·李芸璋  
劉正興·林書田·吳虹樺·鄭重儒·陳碧豐·李炳芳·高熾婷·黃玲連·張馨方·徐雪珍·張明聰·邱佐藤·陳淑慎  
許寶華·林愛齡·林怡伶·陳明英·鄧馨怡·徐雪珍·盧美麗·歐秀枝·張善吉·陳裔璿·盧亦琳·蔡洪綉碧  
林登拾·鄭麗吟·呂錦濱·蔡林澄女·江陳時·柯文貴·鄭余秀真司·《台南分院》郭天化·王惠珠·蔡玉珍·林秀鑾  
《新營分院》鄭黃秋月/5萬·李經邦·王茶花·林子茹·林友智·詹漢魁·劉中倫·陳韻淑·《彰化分院》孫朝喜  
鄭宇清/2萬·胡劉阿雪·何黃明媚·陳員·吳忠和·黃梅鶯·劉祐綸·劉育辰·呂慧君·《員林分院》林品  
林玉雲·魏裕榕·《新竹分院》慧愷法師·黃裕嬌·陳江壤·莊梅玉·黃強宜·《桃園分院》杜承穎  
《台北分院》朱芳洲/3萬·許金屯·王聯珠/1.3萬·江平山·余秀蘭·吳水魚·吳許秀蓮·吳艷子·呂歡紘  
李又泰·李冬泉/2萬·李榆窗·汪志中·汪洪玉秋·周賢良·林志謙·林芳瑜/2萬·林珮凱·林茹築·林劉明理  
高如瑩·張正昌·張恩誠·張達道/2.4萬·張龍珠·莊林秀月·許素暖·許麗娟·郭佳旻·陳厚利·陳柏安·陳炳憲  
陳鈞瀚·陳廖雪麗/1.2萬·彭鈺晴·曾金蘭/2萬·曾惠瑛·曾麗禎·黃文雄·黃佳瑩·黃翁寶鳳/2萬·黃瑜寒  
黃鈺芬·葉雲帆·葉雲帆·劉吳碧雲·劉美香·劉美錦·劉耀聰·蔣秀桂·賴婉柳·戴隆魁·謝明其·嚴裕源  
《花蓮分院》林玉櫻·林有山·林朝宗·彭張姬英·莊榮鴻/2萬·駱麒卉/1.8萬·《屏東分院》許焜發·鍾榮貴  
王鄭梨玉·方証凱·陳妙微·韓慧美·黃美慈·馮駿威·覺普師父/2萬·陳劉玉雪·陳正道·葉錦霖·《台中分社》  
釋開証·黃國庭·張仁杰·洪金鑾·鄭永松·林大裕·黃錦江·謝秀玲·彭純盈·彭蘇春琴·彭以信

凡認捐正德各項建設建院榮譽董事一百萬以上者，可享二選一之獎勵。

(一) 免費贈埔里大佛山牌位一位(約十萬元)。

(二) 免費贈台中醫院貴賓級全身健檢(約七萬元)。另贈每位榮譽一尊琉璃佛像。

## 蓋建台中佛教正德醫院 發起 電子發票 捐贈啟事

### 一、捐贈條碼捐贈：

正德捐贈條碼「179」→  
結帳前出示條碼→店員  
刷條碼→完成捐贈

1. 請先向正德全國各院索取捐贈條碼或正德網站下載捐贈條碼。
2. 於消費時出示捐贈條碼或口述捐贈條碼號碼：179(一起救)。
3. 店家掃碼或輸入號碼即完成捐贈。

### 二、線上捐贈：

利用「載具」(手機/iCash/悠遊卡)消費→登入電子發票平台→選擇「載具」→勾選欲捐贈發票→輸入正德醫療→統編10726220→完成捐贈

1. 消費者要先以自然人憑證設定載具(如手機、悠遊卡金融卡iCash)。
2. 用載具消費並轉給受贈單位。

### 三、ibon機台捐贈：

使用 i-Cash/悠遊卡消費→ibon機台→選擇生活→選擇電子發票→選擇捐贈發票→選擇iCash/悠遊卡/自然人憑證→勾選欲捐贈發票→輸入正德醫療→統編：10726220→完成捐贈



正德醫療捐贈碼：179



“一起救”癌友



敬請共襄善舉，功德無量！

## 認捐愛心醫藥基金功德榜 (08月)

(凡是捐款一萬元以上，大樓落成後將鑄刻姓名於功德碑上)

■ 醫藥榮譽董事 (捐款一佰萬元以上) ■ 醫藥榮譽委員 (捐款十萬元以上) ■ 醫藥委員 (捐款一萬元以上)

### 醫藥榮譽委員 (捐款十萬元以上)

《高雄總院》徐雪珍 / 15 萬 ◆ 《台南分院》鄭愛金

### 醫藥委員 (捐款一萬元以上)

《台北分院》陳淑惠 / 1.2 萬 · 王星寅 ◆ 《台北分院》陳淑惠 / 1.2 萬 · 王星寅 《屏東分院》柯秀凌

## 認捐愛心醫藥基金芳名錄 (08月)

本表礙於篇幅只刊登一仟元以上捐，不便之處敬請見諒，感謝您的護持。

#### ▲高雄總院

- 六仟元 / 許瑞賢 · 黃陳櫻
- 五仟元 / 李美惠
- 四仟二百元 / 邱博廉
- 三仟元 / 法性寺 · 陳新輝 · 許仙里  
邱博廉 · 彭彥鈞
- 二仟元 / 馬吳貴梅 · 王敏珂 · 戴郁庭  
賴智綱 · 林瑞麟
- 一仟五百元 / 施耀程 · 蔡德佐
- 一仟元 / 鄭莊璽 · 蘇受浩 · 尹黃秀 · 劉宗益  
張謝富女 · 張瀛升 · 張弘毅 · 何鳳英  
詹前鵬 · 黃詩婷 · 曾祥慈

#### ▲台南分院

- 五仟元 / 陳梅安 · 郭金松
- 一仟二百元 / 王李寶
- 二仟元 / 台南市瑜伽美人練習場
- 一仟元 / 黃李秀屏 · 曾泓翔 · 蔡幸德  
謝承育

#### ▲新營分院

- 伍仟元 / 莊福財 · 吳麗美
- 三仟元 / 賴培雄
- 一仟元 / 呂宜芳 · 尤淇瑗 · 蕭博太  
余學梅 · 黃金元 · 劉芳琦 · 吳淑棉 · 黃慧雪

#### 莊顏錦戀

#### ▲彰化分院

- 五仟元 / 嚴競存
- 四仟八百元 / 莊進昌
- 三仟元 / 黃麗雀
- 二仟元 / 簡林墨 · 吳羿賢  
一仟五百元 / 陳素娥

#### ▲員林分院

- 一仟元 / 賴慧玲

#### ▲新竹分院

- 一仟元 / 呂碧雲

#### ▲台北分院

- 九仟元 / 簡淑貞 · 徐連福妹 · Cocoa  
Chen (母狼犬)
- 八仟元 / 李得全
- 七仟五百元 / 黃禮
- 六仟九百元 / 止學髮粧
- 六仟元 / 許淑女 · 林素娥 ·
- 五仟元 / 楊翔宇 · 黃翁寶鳳
- 四仟元 / 吳家興闔家 · 李白春
- 三仟三百一十九元 / 花木蘭
- 三仟二百元 / 簡欽德

- 三仟元 / 三寶弟子 · 有心人
- 二仟五百元 / 曹淑錦
- 二仟二百元 / 葉陳玉珠
- 二仟元 / 廖金龍 · 黃張玉美 · 黎德信  
曾金樹 · 謝佳晃 · 李陳乖 · 黃政義 · 龔美玉  
王國燦
- 一仟六百元 / 葉鏡媛
- 一仟五百元 / 張子倩 · 張聿鈞 · 洪夏蓮
- 一仟三百元 / 徐以芸
- 一仟元 / 曾福成 · 曾義忻 · 陳姿瑾 · 周伯翰  
林鑫濤 · 林鑫濤 · 曾承泰 · 許宜嫻 · 王卉庭  
李雲南 · 林宏憲 · 郭香蘭 · 葉月女 · 林靜婷  
梁采汝 · 陳致穎 · 陳殷德 · 無名氏

#### ▲宜蘭分院

- 四仟元 / 陳錦輝
- 三仟元 / 賴禮智
- 二仟元 / 李玉庭 · 黃正福 · 陳世倫  
奇髮十方眾 · (鄭玉蘭 · 游益誠)

#### ▲永和分社

- 二仟元 / 程駿發
- 一仟元 / 范巍騰 · 吳珍珍

#### ▲台中分社

- 一仟元 / 王耕彬

## 推廣【正德愛心廚房感動人心】發起 電子發票捐贈啟事

### 一、捐贈條碼捐贈：

正德捐贈條碼「923」→  
結帳前出示條碼→店員  
刷條碼→完成捐贈

1. 請先向正德全國各院索取捐贈條碼或正德網站下載捐贈條碼。
2. 於消費時出示捐贈條碼或口述捐贈條碼：923。
3. 店家掃碼或輸入號碼即完成捐贈。

### 二、線上捐贈：

利用「載具」(手機/iCash/悠遊卡)消費→登入電子發票平台→選擇「載具」→勾選欲捐贈發票→輸入  
正德社福→統編08490352  
→完成捐贈

1. 消費者要先以自然人憑證設定載具(如手機、悠遊卡金融卡iCash)。
2. 用載具消費並轉給受贈單位。

### 三、ibon機台捐贈：

使用 i-Cash/悠遊卡消費→ibon機台→選擇生活→選擇電子發票→選擇捐贈發票→選擇 iCash/悠遊卡/自然人憑證→勾選欲捐贈發票→輸入正德社福→統編：08490352→完成捐贈



正德社福捐贈碼：923



捐愛心「救眾生」



敬請共襄善舉，功德無量！

## 認捐【正德新竹分院大樓】建院基金功德榜(08月)

(凡是捐款一萬元以上，大樓落成後將鐫刻姓名於功德碑上)

■ 建院榮譽董事(捐款一百萬元以上) ■ 建院榮譽委員(捐款十萬元以上) ■ 建院委員(捐款一萬元以上)

### 建院委員(捐款一萬元以上)

《桃園分院》林素芬 ◆《台北分院》林玉娟·邱彥嘉·黃張玉美·黃琇莉·詹正吉 / 2.1萬·徐連福妹 / 2萬  
劉耀聰·功有企業有限公司·黃傳興 ◆《新營分院》王乃俊·潘秀霞 ◆《宜蘭分院》廖璟銘·廖元璋·廖筱瑩·  
江偉華

### 認捐埔里萬佛、各院千佛佛像芳名錄(08月)

#### ■埔里萬佛牆(一萬元)

◆高雄總院/林保信  
◆埔里分院/陳秀霧  
◆新營分院/周阿麗  
◆彰化分院/劉金花·張麗琴·鄭丞凱  
◆台北分院/李得全x3尊·許嘉恩·鍾宇循  
陳德祥x3尊·楊翔宇x2尊·劉耀聰  
◆台中分社/陳盈俊·譚智元·譚智文  
譚健國·張育瑞·陳清林

#### ■埔里千佛(五萬元)

◆高雄總院/呂明福·呂森·呂玉驚·陳慶連  
蕭繡滿·李翊群  
◆新營分院/周阿麗  
◆彰化分院/賴茂森·余照文  
◆桃園分院/陳漢明  
◆台北分院/倪吳玉英·郭婷婷  
■台南千佛(二萬元)  
◆高雄總院/姚文良·黃蘭雅

◆台南分院/王淙玄·王元廷

#### ■新竹琉璃千佛(三萬元)

◆新營分院/郭楊柑  
◆台北分院/余俊廷·楊玉蘭·劉耀聰  
徐連福妹x2尊·程介俊·陳德祥  
◆桃園分院/謝福善  
■花蓮文教大樓千佛(二萬元)  
◆高雄總院/傅靜淳·賴玉奈·賴世銘  
◆花蓮分院/莊智仁·吳却里·邱俊佑

### 助印善書芳名錄(08月)

本表礙於篇幅只刊登一千元以上捐，不便之處敬請見諒，感謝您的護持。◎助印善書·流宣法音·功德無量！

#### ▲高雄總院

◆六千元/張瑞珍  
◆五千元/吳瑛珠  
◆一仟二百元/蔡秉諺  
◆一仟元/林佛民·曾瑜·黃杏娟·葉秀娥  
李正吉·鄭丁璋·林宏逸·戴佑文·李柔嫻

#### ▲台南分院

◆五千元/李秉諭·游以真  
◆三千元/周炳昌  
◆一仟三百元/林曾雀清  
◆一仟二百元/戴修文  
◆一仟元/陳瑞煌·賴泓達·王柏鈞

#### ▲新營分院

◆三千元/詹漢魁  
◆一仟元/王亮超

#### ▲彰化分院

◆一萬元/楊豐蔚·嚴競存  
◆三千元/呂文樹·陳巧萍

◆二千元/黃太珍·陳煌嬌

◆一仟元/屈陳阿我·施智翔·黃富羚  
詹淑玲·梁寶貴·李岳緝·魏炳坤

#### ▲新竹分院

◆一仟元/溫麗萍·溫金邦·溫楊緞

#### ▲台北分院

◆一萬元/鄭來富  
◆七仟五百元/黃政義  
◆六仟五百元/黃禮  
◆六仟四百元/劉耀聰  
◆六仟元/謝佳晃·簡淑貞  
◆四仟五百元/李白春·葉陳玉珠  
◆四仟元/許淑女  
◆三仟元/Cocoa·Chen(母狼犬)  
黃張玉美·王成泉  
◆二千元/李侑鏗·張聿鈞·簡欽德·徐連福妹  
◆一仟七百元/王卉庭

◆一仟五百元/劉俊良·詹賴素琴

◆一仟三百元/邱麗玉·潘宜品

◆一仟二百元/蘇雅欽

◆一仟一百元/彭譯亭·紀金樹

◆一仟零一五元/林彭賢妹

◆一仟元/潘文宿·李建發·林靜婷·洪夏蓮  
黃添財·余麗媛·蔡孫亮·周伯翰·林耕瑤  
廖得勳·李宗修·涂海水·胡惠架·許淑吟  
陳東明·黃琮富

#### ▲宜蘭分院

◆一萬元/張志丞  
◆一仟元/陳柏均

#### ▲台中分社

◆二仟四百元/廖淑華  
◆二仟元/劉福永  
◆一仟五百五十元/溫素敏  
◆一仟元/黃好珊·謝佩璇

享福即是消福，應惜福再造福，福報更大。

-- 常律和尚 法語 --

## 認捐佛教正德電視台護法功德榜(08月)

(凡是捐款一萬元以上，大樓落成後將鐫刻姓名於功德碑上)

■ 護法榮譽董事(捐款一佰萬元以上) ■ 護法榮譽委員(捐款十萬元以上) ■ 護法委員(捐款一萬元以上)

### 護法榮譽委員(捐款十萬元以上)

《台北分院》李子銘·阮春水·蘇聖祐·黃墩禮 ◆《花蓮分院》莊正德

### 護法委員(捐款一萬元以上)

《台北分院》汪洪玉秋·陳清乾·楊宿雨·劉盧瓊枝·蕭淑萍

## 贊助正德電視台建台及弘法基金芳名錄(08月)

凡贊助電視弘法基金一仟元(以上)者，則將其姓名於節目中以跑馬燈方式播放，以資徵信，歡迎踴躍贊助!

### ■ 弘法基金/一仟元以上

#### ▲ 高雄總院

- ◆十萬元/鄭守仁
- ◆二萬元/唐明珠
- ◆一萬元/曾靜茹
- ◆六仟元/先天玉堂
- ◆三仟元/蔡陳梨·王美惠
- ◆一仟三百元/黃白蘭
- ◆一仟元/劉詠馨·李詠葵

#### ▲ 台南分院

- ◆五仟元/林秀鑾

#### ◆二仟元/李文德

- ◆一仟元/戴修文·周炳昌·賴泓達
- 何沅菘·李坤昱

#### ▲ 員林分院

- ◆伍仟元/陳力行

#### ▲ 彰化分院

- ◆一萬四仟元/葉莉珽
- ◆一萬元/舒建庭
- ◆九仟元/葉莉珽
- ◆二仟五百元/許筠翎

#### ▲ 桃園分院

- ◆一仟元/德秀

#### ▲ 台北分院

- ◆六仟元/黃司富
- ◆五仟元/黃禮
- ◆四仟元/謝惠如
- ◆三仟元/三寶弟子·李得全
- 徐連福妹·許仲言·黃傳興
- Cocoa·Chen(母狼犬)·黃政義
- ◆二仟元/李白春
- ◆一仟七百元/陳宜惠·陳庭妍
- ◆一仟五百元/張雪玲
- ◆一仟三百元/李幼·羅玉嬌
- ◆一仟二百元/蕭陳牡丹·吳芷瑄

#### 蕭義霖·蔡承峯

- ◆一仟一佰元/王傑宇·孟潔玉
- ◆一仟元/黃金山·徐之圭·陳明輝
- 廖秀華·劉美均·魏清泉·黃玉嬌
- 陳高秋子·田綉鳳·游淑芬·郭煥
- 林淑芬·陳玉珠·謝承霖·李榆宥
- 黃琮富·許淑吟·陳成忠·周美華
- 陳克臻·詹昭鑾

#### ▲ 宜蘭分院

- ◆二仟元/林麗鈴

## 認捐高雄總院正德電視台文教大樓功德榜(08月)

(凡是捐款一萬元以上，大樓落成後將雕刻姓名於功德碑上)

■ 建院榮譽董事(捐款一佰萬元以上) ■ 建院榮譽委員(捐款十萬元以上) ■ 建院委員(捐款一萬元以上)

### 建院榮譽委員(捐款十萬元以上)

《高雄總院》曾憶靜

### 建院委員(捐款一萬元以上)

《高雄總院》吳進福·楊子霆 ◆《台北分院》戴彤竹

## 認捐花蓮正德文教大樓建院基金功德榜(08月)

(凡是捐款一萬元以上，大樓落成後將鐫刻姓名於功德碑上)

■ 建院榮譽董事(捐款一佰萬元以上) ■ 建院榮譽委員(捐款十萬元以上) ■ 建院委員(捐款一萬元以上)

### 建院委員(捐款一萬元以上)

《彰化分院》麥玉英

## 認捐佛教正德愛心廚房/建房基金功德榜(08月)

(凡是捐款一萬元以上，大樓落成後將鐫刻姓名於功德碑上)

■ 建房榮譽董事(捐款一佰萬元以上) ■ 建房榮譽委員(捐款十萬元以上) ■ 建房委員(捐款一萬元以上)

### 愛心廚房/建房榮譽委員(捐款十萬元以上)

《永和分社》程介俊

### 愛心廚房/建房委員(捐款一萬元以上)

《台南分院》張文瑩·許麗珠 ◆《新營分院》盧麗惠 ◆《彰化分院》孫朝喜·許宜靜·蔡旭梨·曾凱峻·曾裕凱  
《桃園分院》謝福善/2萬·廖武久·沈志鴻·三峽·關先生 ◆《台北分院》江郁芬·江鴻琳·吳木林·李得全/3萬  
沈志鴻·汪洪玉秋·洪夏蓮·張陳秀連·陳琮其/2萬·曾揚傑/2萬·楊雅娟 ◆《屏東分院》林張美·林欽軒  
《永和分社》劉賢祥/1.2萬

# 正德愛心廚房愛心餐費/每月認養貧戶芳名錄(08月)

本表礙於篇幅只刊登一千元以上捐, 不便之處敬請見諒, 感謝您的護持。

## 愛心餐費(8月)-----

### ▲高雄總院

- ◆一萬元/楊政龍
- ◆六千元/張譽懸
- ◆五千元/李美惠
- ◆四千元/王志文
- ◆三千七百元/善心人士
- ◆三千元/吳瑛珠·郭楊廣·吳雅玲·法性寺陳新輝·許仙里·魏汝柔·鄭平聰
- ◆二千元/吳府仔歲·李仁智·麥耿睿陳肇卿·朱彥誌
- ◆一仟六百元/陳孟葵
- ◆一仟五百元/施耀程·趙祥雲
- ◆一仟二百元/詹林秀鳳·張惠婷
- ◆一仟元/徐林富玉·黃金丹·李洪玉蘭王崑松·詹雅婷·廖昱嵐·張仁賢·林瑞承三寶弟子·張張瑜·朱文榮

### ▲台南分院

- ◆二萬三千元/莊福財·吳麗美
- ◆五千元/蔡秀月
- ◆三千元/台鹽慈愛社
- ◆二千元/黃天智·方春黨·楊順興·黃春梅
- ◆一仟二百元/吳世真·蔡賽鈺
- ◆一仟一百元/蔡棋昌
- ◆一仟元/吳文中·吳建緯·釋會心·陳麗芬台南市瑜伽美人練習場·林連祥·徐陳倫蔡安亭·盧陳萱·吳佳鴻·方宏文

### ▲新營分院

- ◆伍仟元/許美雲·黃松彬·方秀華顏鴻琳·等一切善心人士
- ◆三千六百元/陳茂山
- ◆三千元/蕭美玲·三寶弟子
- ◆二仟一百元/王亮超
- ◆二千元/曾素微·三寶弟子·沈焜耀林榮村·蔡欣怡·黃聰明·詹漢魁·王源吉
- ◆一仟元/王惠美·洪麗花·林先生·楊欽富鄭心甯·林郭玉英·魏慧訓·吳錦源·洪忠李新炎·張家興·葉玉梅·洪品祐·三寶弟子

### ▲彰化分院

- ◆一萬元/吳秀芳
- ◆六千元/陳沛綺
- ◆四仟七百元/ONE髮型時尚
- ◆四千元/羅兆森
- ◆三千元/高秀玉
- ◆二仟二百元/陳美秀
- ◆二千元/林謝枝·善心人士·梁銘珠
- ◆一仟元/林鈺燦·柯秋茶·大富木器廠

陳柯美珠·洪玉芳·呂峻豪·黃金源  
曾睿芸·高維隆·屈怡伶·吳皓宇·林茂發  
陳美玲·林魁元·林佳諺·林祁嫻·陳宇酋

### ▲桃園分院

- ◆三千元/賴錦亮
- ◆二千元/黃惠萍
- ◆一仟二百元/邱勤嘉

### ▲新竹分院

- ◆三千元/魏魁宏
- ◆一仟元/王李清香

### ▲桃園分院

- ◆二千元/徐鳳池
- ◆一仟元/賴菊枝·營養早餐店-安琪律周盈秀

### ▲台北分院

- ◆六千元/黃司富·熊寶月
- ◆五千元/功有企業有限公司-黃傳興
- ◆四千元/李白春
- ◆三千元/黃禮·吳金洲·徐異言·彭俊傑
- ◆二仟零十五元/陳泓任
- ◆二千元/彭紋絹·陳素娥·賴大一·張子倩李陳乖·黃政義·侯美朱·林煥堯·林勇志王國財·林冠全·汪瑞隆·曹秀蘭·林怡君黃張玉美·黃慶楨
- ◆一仟七百元/陳庭妍
- ◆一仟四百元/王治承
- ◆一仟二百元/林佑龍·劉宣伶·楊家祥林漢堯
- ◆一仟元/李高宗·林如玉·邱聰仁·陳筠佩陳憲章·王子昕·三寶弟子·紀金樹大慧淨苑·蔡文宗·羅淑琴·丁章韻林佛諭·辛羿葦·王曉旭·葉壽美·劉美均吳錦泰·李幼·胡惠絮·邵菁菁·黃若嫻楊千荷·周幼櫻·郭秀玲·余賴鶯鶯林泰順·陳顯睦·蕭淑萍·吳姿蓉·陳小蘭

### ▲宜蘭分院

- ◆五千元/陳正雄
- ◆二千元/卓祐榆·李美蕊·奇髮十方眾
- ◆一仟二百元/無名氏
- ◆一仟元/劉丞賓·鍾宜潔·陳師兄汪英宗·李美鑾·吳進德

### ▲花蓮分院

- ◆四仟三百元/余定龍
- ◆三千元/蓋易臣
- ◆二千元/駱麒卉
- ◆一仟元/玉關慈惠堂·胡家彰·林有山

### ▲台中分社

- ◆六千元/張文馨
- ◆一仟元/黃富純

## 愛心廚房認養貧戶(8月)---

### ▲台南分院

- ◆一仟元/金華府

### ▲新營分院

- ◆二千元/張世榮·蔡毓玲

### ▲彰化分院

- ◆一萬元/蔡大麟
- ◆六千元/蔡宛庭·江昭貞
- ◆五仟八百元/趙峻甫
- ◆五千元/大和豐工業社(陳峻澄)傑誠有限公司(陳峻澄)
- ◆三千元/吳冠蒼
- ◆二千元/黃文蒨·黃淑緹
- ◆一仟元/葉文瑞·趙峻甫·徐暉杰·黃鴻仁

### ▲新竹分院

- ◆三千元/劉有旺
- ◆一仟元/黃文燻

### ▲桃園分院

- ◆三千元/郭山勇·郭芳廷·蕭鳳英三峽關先生
- ◆二千元/林秉賢·高睿志
- ◆一仟元/謝在鑫·賴慶妹·廖丰淇·德秀林震緯·何永祥·陳學明·陳盛松范姜福潤·王光美

### ▲台北分院

- ◆六千元/曾柏森·潘秀娥
- ◆五千元/陳章南·黃文亮
- ◆四千元/陳涼琦·許淑英
- ◆三千元/黃春風·柯明珍·蔡武夫·鐘真珠蔡馨儀·蔡欣霖
- ◆二千元/連永龍
- ◆一仟元/楊金珠·侯建翔·黃評儀·何頌凱德芳早餐店·吳麗愛·吳淑美·陳淑鈴唐美珊·沈宇涵·李維喻·張金美·林致丞楊悅華·賴富敏·林佳汝·廖桂菊·黃婉婷湛桂香·王彩鷹·廖常恩·廖常志·湛桂春楊景翔·侯育榛·侯晶瑩·劉大維·鄭淳淳李張良妹·李佳穎·李佳穎·葉東賢林玉貞·黃佳彬·李金滿

### ▲永和分社

- ◆二仟四百七十五元/翁東正
- ◆一仟元/楊雲夫·傅啟嘉·湯秀菊·許雅惠

(旗山)

# 廣聖醫院

常律法師慈悲濟世宏願--正德第一家南部都市型醫院



### 診療項目

- 內科、腎臟內科、復健科、中醫科
- 醫師支援 / 神經內科、肝膽腸胃科
- 風濕免疫科

### 附設

- 洗腎中心
- 居家護理所
- 護理之家



評鑑合格

### 醫師簡介



中醫部主任 林宗翰

#### 學歷

- 中國醫藥大學中醫系醫學士中西醫雙主修
- 台灣大學復健醫學系物理治療組

#### 主治

- 西醫手術後無力瘀血腫痛
- 關節疼痛、神經抽痛、落枕、急性扭錯外傷
- 運動傷害肌筋膜慢性疼痛
- 非開放性骨折脫臼處理(牽涉自費品項)
- 流行感冒上呼吸道症狀、過敏性鼻炎、腹脹腹痛
- 帶狀疱疹、蕁麻疹、高血壓、虛弱調理(自費療程)

#### 專長

- 中醫脈症理辨證用藥針灸、中西醫整合診斷
- 影像判讀、抽血判讀、小針刀微創針術(自費療程)
- 推拿按摩正骨(自費療程)、藥露芳香療法(自費療程)

#### 經歷

- 中醫診所院長醫師
- 台中中醫診所中西整合骨傷針灸主治醫師
- 台中大里仁愛醫院西醫骨科總醫師
- 台中澄清平等醫院西醫一般外科、整形外科住院醫師
- 脈診數位化專家及研發人

## 廣聖醫療社團法人廣聖醫院 門診時間表 醫療財團法人正德癌症醫療基金會

時段	科別	診間	樓層	星期一	星期二	星期三	星期四	星期五	星期六
上午 08:00   12:00	中醫科	一診	1樓	林宗翰	陳明泉	洪怡錢	林宗翰	胡文龍	高照為
	內科	二診		許鐘元 (風濕免疫科)	張懷民 (腎臟內科)	蘇明峰	張懷民 (腎臟內科)	張懷民 (腎臟內科)	陳彥樺
	復健科	三診		蔡易達	曾迪男		蔡易達	蔡易達	
	洗腎中心		3樓	張懷民	張懷民	張懷民	張懷民	張懷民	
下午 14:00   18:00	中醫科	一診	1樓	林宗翰	林宗翰	林宗翰	林宗翰	林宗翰	X
	內科	二診		張懷民 (腎臟內科)	張懷民 (腎臟內科)	張懷民 (腎臟內科)	張懷民 (腎臟內科)	張懷民 (腎臟內科)	
	復健科	三診		蔡易達	曾迪男	陳柏年 (神經內科)	陳炫名	陳柏年 (神經內科)	
	洗腎中心		3樓	張懷民	張懷民	張懷民	張懷民		
晚上 18:00   20:00	復健科	三診	1樓	蔡易達	小兒復健治療				

### 門診時間

◎上午 / 08:00--12:00  
(註:腎臟內科及復健科/08:30~12:00)

◎下午 / 14:00--18:00  
(註:腎臟內科及復健科/14:00~17:00)

預約掛號時間: 08:00--17:30  
預約掛號電話: 07-6622391轉120

※附設護理之家※  
全天後24小時照顧  
專業護理和照顧服務員  
電話: 0905588272

※附設居家護理所※  
專業護理師到家服務  
電話: 0985176999

※血液透析治療※  
專業護理團隊  
舒適環境、設備  
電話: 07-6622391轉312



# 常律和尚年度精心著作

## 《天堂世界的真相》 地球人類的故鄉

全地球世界，唯有開山和尚，所著作這本《天堂世界的真相》著作，是介紹天堂世界最精彩詳細的寶書，極為珍貴難得，可謂千年珍寶。

全世界各宗教經典無有談到天堂環境及天人食衣住行育樂之實況，唯有本書論述最為精彩細膩，涉獵天文科學、地理、歷史、佛學等相關知識可開擴令人嘆為觀止之視野。



◎ 助印工本費，每本200元

開山和尚最新著作

## 佛學 精典

(第6、7集)

錄自正德開山和尚

常律法師電視講座-與老和尚有約

內容精渾聽聞者皆嘆為稀有，修正學佛者諸多迷惑與邪見提供佛弟子對佛學的正知見，內容涉獵大藏經二二七八部開擴大眾佛學的視野與體認，當得證無上菩提與般若智慧



◎ 助印工本費，每本100元

開山和尚最新著作



大藏津要(五、六)  
阿含部(上、下)

◎ 助印工本費，每本300元



中國文學的哲理  
暨常律和尚法語大集

◎ 助印工本費，每本100元



清涼禪話  
(中文版)

◎ 助印工本費，每本100元



感動人心的  
洋人真實故事

◎ 助印工本費，每本100元



請重新認識佛教  
不識佛教，學佛無益

◎ 助印工本費，每本100元



悲智雙運看人間  
第4、5集

◎ 助印工本費，每本100元



天然食物診斷書  
正確食用天然食物的葵花寶典

◎ 助印工本費，每本100元



清涼法語  
中文英文版第三集

◎ 助印工本費，每本150元

歡迎踴躍  
助印流通

◎凡助印正德叢書，即贈一本結緣

正德  
佛教

# 正德電視台

播放頻道系統如下：有線頻道



網路直播

MOD  
中華電信  
頻道 704

# 109

精采內容，歡迎準時收看



◎ 正德電視網路直播 <http://tv.chengte.org.tw/live.html>  
◎ 有線電視播出頻道全國各縣市，不含花東縣市及離島地區。

**廣告 託播方式** 正德電視台提供各佛寺及慈善團體，  
法會、活動宣傳平台，歡迎多加利用！

**節目贊助方式** 免付費專線：0800-559933 正德台北分院

- 凡公司、商店及個人贊助一萬元（以上）者，則將其姓名、公司寶號於一天 早、中、午、晚，四個節目末露出，以提升企業形象，拋磚引玉，功德無量！
  - 凡贊助電視弘法基金一仟元（以上）者，則將其姓名於節目中以跑馬燈方式播放，以資徵信，歡迎踴躍贊助！
- ※若無法收看本台節目，請洽系統業者或安裝機上盒。

正德  
佛教

# 正德電視台

有線頻道  
109  
▲全國



MOD  
中華電信  
頻道 704



網路直播

每週一播出

## 常律老和尚方便開示錄

上午 06:00 ~ 07:00 (首播)

## 正德之光會客室

上午 07:00 ~ 08:00 (首播)

## 慈音雜誌

上午 08:00 ~ 09:00 (首播)

## 保健講座

上午 09:00 ~ 10:00 (首播)

## 常律老和尚清涼法語

上午 10:00 ~ 11:00 (首播)

## 優良商店

上午 11:00 ~ 12:00 (首播)

敬請  
準時收看

每週二至週日播出

## 正德每週心聞

上午 06:00 ~ 07:00 (首播)

## 正德讀書會-第三季

上午 07:00 ~ 08:00 (首播)

## 與老和尚有約

上午 08:00 ~ 09:00 (首播)

## 天堂世界的真相

上午 09:00 ~ 10:00 (首播)

## 講台語學英文-第三季

上午 10:00 ~ 11:00 (首播)

## 佛教是最偉大完整的學問

上午 11:00 ~ 12:00 (首播)

全新一季  
講台語學英文即  
將播出敬請期待

◎ 正德電視網路直播 <http://tv.chengte.org.tw/live.html> 歡迎準時收看

◎ 播出節目及時段如有異動恕不另通知，請以電視台節目播出時間為準。

# 正德【新竹分院】蓋建工程施工概況



頂樓板模1



頂樓灌漿1



頂樓板模施工2



頂樓灌漿2



新竹分院增建工程



## 正德設立新竹分院 發起一人一萬蓋建新竹分院建院基金啟事

### 【捐助方式】

萬人一人萬元	1人1萬，可分10期繳納(可刻名留念，贈送琉璃觀音吉祥金牌一組)
千人一人拾萬元	1人10萬，可分10期繳納 (可刻名留念，贈送埔里祖先牌位1位及琉璃觀音吉祥金牌一組)
百人一人佰萬元	1人100萬，可分100期繳納 (可刻名留念，贈送埔里祖先牌位1位及琉璃觀音吉祥金牌一組)
百萬人一人一仟	1人1000元，一次繳納(可贈送市價三百元能量管一支)

### 正德【新竹分院】各項設施認捐表

編號	品名	數量	單價	認捐數量	編號	品名	數量	單價	認捐數量
01	<input type="checkbox"/> 千佛琉璃佛像	500尊	@30,000	柯明珍等x161	08	<input type="checkbox"/> 茶藝館桌椅	6組	@100,000	簡德惠等x2
02	<input type="checkbox"/> 光明燈座	2座	@200,000	陳德興x1	09	<input type="checkbox"/> 變頻冷氣	12台	@50,000	
03	<input type="checkbox"/> 貴賓室原木桌椅	1組	200,000		10	<input type="checkbox"/> 愛心餐廳桌椅	20組	@6,000	林孟穎等x6
04	<input type="checkbox"/> 各樓電視	5台	@20,000	陳佳汝等x3	11	<input type="checkbox"/> 建院基金	每人	10,000	
05	<input type="checkbox"/> 愛心廚房設備	1組	120,000		12	<input type="checkbox"/> 洗衣機	1台	20,000	陳馮菲x1
06	<input type="checkbox"/> 圖書櫃	2座	@100,000		13	<input type="checkbox"/> 電梯	1台	1,000,000	
07	<input type="checkbox"/> 辦公桌椅	3張	@10,000	李宜蓁等x2		備註			

※欲認捐設施者，請先洽各院會計洽詢確認尚可認捐品項。

※欲發心捐助者可至各縣市正德佛堂分院登記或劃撥及銀行轉帳捐款。

戶名：財團法人正德社會福利慈善基金會

郵局劃撥帳號：41921869

銀行匯款或ATM轉帳：台灣土地銀行 青年分行

銀行代號：005 帳號：038005170882



# 花蓮文教大樓近期施工概況



工程地點：花蓮市民享地段1246號

請發心護持，功德無量！



樓層電梯完成組裝及安全護欄



欄杆裝設-2



欄杆裝設-1

## 正德【花蓮文教大樓】各項設施認捐表

編號	品名	數量	單價	認捐數量	編號	品名	數量	單價	認捐數量
01	<input type="checkbox"/> 千佛佛像	300 尊	@20,000	周明貴等x19	10	<input type="checkbox"/> 飲水機	5 台	@25,000	潘耀輝等x4台
02	<input type="checkbox"/> 貴賓室原木桌椅	1 組	200,000		11	<input type="checkbox"/> 茶藝館桌椅	6 組	@100,000	
04	<input type="checkbox"/> 音響設備	1 組	200,000		12	<input type="checkbox"/> 變頻冷氣	12 台	@50,000	蘇羿如x1
05	<input type="checkbox"/> 監視器	1 台	100,000		13	<input type="checkbox"/> 洗衣機	2 台	@20,000	
06	<input type="checkbox"/> 電梯	1 座	1,200,000		14	<input type="checkbox"/> 大冰箱	2 台	@40,000	
07	<input type="checkbox"/> 圖書櫃	2 座	@100,000		15	<input type="checkbox"/> 五人座車公務車	1 輛	600,000	
08	<input type="checkbox"/> 電腦	3 組	@25,000	正版x1	16	<input type="checkbox"/> 建院基金	每人	10,000	
09	<input type="checkbox"/> 方型拜墊	100 組	@400	翁勝宏等x98	17	<input type="checkbox"/> 咖啡機	1 台	100,000	

※ 欲認捐設施者，請先洽各院會計洽詢確認尚可認捐品項。

※ 以上認捐項目除佛像外，凡超過 10 萬元以上者，送埔里大佛山永久牌位；1 萬元以上贈送琉璃觀音吉祥金牌結緣。

# 籌募【台中佛教正德醫院】建院基金

## 發起一人一萬建院運動啟事

為落實真正的慈善精神，得以長期永續經營，利益眾生，  
祈請十方大德，踴躍護持，共同成就。

### 護持方式 1. 萬人一人一萬／建院委員

\* 認捐建院基金一萬元者，可分10期(每月1期)。

- ◎贈送開山和尚加持之琉璃黃金觀音吉祥金牌禮盒一組。(圖一)
- ◎可申請助念、作七服務(限本人)。

### 護持方式 2. 千人一人十萬／建院榮譽委員

\* 認捐建院基金十萬元者，可分20期(每月1期)。

- ◎贈送開山和尚加持之琉璃黃金觀音吉祥金牌禮盒一組。
- ◎免費贈埔里大佛山牌位一位。(約十萬元)
- ◎可申請助念、公祭、作七服務。(限本人)

(圖一)「琉璃黃金觀音吉祥金牌」精美禮盒：

琉璃黃金打造，質地精美。和尚加持，逢年過節饋贈親友，  
體面實用，佩戴身上或掛置車內，可保平安，易得貴人助。



(圖一)

### 護持方式 3. 認捐壹佰萬元／建院榮譽董事

\* 認捐方式：認捐建院基金100萬元者，可分100期  
(每月捐繳1萬元)。

- ◎凡認捐正德各項建設建院榮譽董事一佰萬以上者，可享二選一之獎勵  
(一)免費贈埔里大佛山牌位一位。(約十萬元)  
(二)免費贈台中醫院貴賓級全身健檢。(約七萬元)

◎贈每位榮董一尊琉璃佛像。 ◎可申請助念、公祭、做七服務(限本人)。

◎免費安立一年消災祿位。



· 琉璃佛像

※發心護持請洽正德全國各院社或利用本刊內頁地址頁下方捐款方式。

凡認捐金額達1萬元以上者，日後將雕刻名字於功德碑上，以資徵信紀念。



# 佛教正德醫院

## 近期施工概況

工程地點：台中市南屯區  
文心南五路三段與龍富十五路交叉處  
電話：(04) 2382-8199



▲ R2F水箱牆灌漿



▲ 一樓消防配管



▲ 三樓牆面水泥粉刷

▼ 醫院結構外觀



▲ 五樓陽台窗框嵌縫



痛發家醫院  
「一起救」癌友

請大家發揮愛心，一起來關心！

請發心護持，  
功德無量！

本工程施工經費龐大，敬請發心護持，共同成就。

# 佛教正德醫院購置精密醫療器材認捐啟事

台中佛教正德醫院將購置最先進精密醫療器材

請大家發心認捐或勸募企業認捐

正德醫院為何要購買最先進精密醫療器材？因為佛教正德醫院是以治療癌症為主的醫院，為檢查癌症及各種重症所需之各種必要精密設備，以提供癌症眾生妥善周全醫療服務，達到治病最大療效。正德是要以解救眾生痛苦為重，不以賺錢為目的，當然要購買最先進器材。故請大家體會和尚之悲心，是為台灣民眾設立一家真正救人濟世的醫院，請大盡力發心認捐一所真正為台灣人民建設千百年醫療福利的機構。



## 台中佛教正德醫院-先進精密醫療器材

品 項	數量	造 價	捐贈者 (107年8月31日止)
1 磁共振儀器 1.5T (MRI)	1台	5000萬	• 10萬元/管秀吉·王進宗·陳文蓉·洪錦秀 房增友·李耀文·陳彥璋·連博保 森元美君
2 電腦斷層掃描儀640切 (CT)	1台	7000萬	• 17萬元/三寶弟子 • 10萬1仟元/楊淑金 • 10萬元/張銘修·林錦衣·巫桂容·謝華聰 柯明珍·汪建明·陳叙蓉·陳宣諭 汪洪玉秋
3 乳房攝影含電腦斷層掃描儀	1台	1000萬	• 10萬元/鄭林六妹·姜鳳英
4 心臟超音波機	1台	600萬	三寶弟子
5 肝膽腸胃超音波機	1台	400萬	三寶弟子
6 一般 X 光照影加影像版	1台	600萬	
備註	◎凡認捐超過10萬元以上者，贈送埔里大佛山祖先永久牌位一位。		

◎共一億四仟六佰萬元，加上其它諸多醫療器材，約要三億元以上之器材。敬請發心認捐護持，功德無量！（詳情請洽正德各院）



# 台中佛教正德醫院 專業醫護人員

一份培福又修慧的工作，歡迎加入正德救人濟世行列！

## 醫師類別

- 安寧療護專科醫師
- 家庭醫學科醫師
- 神經內科醫師
- 精神科醫師
- 放射科醫師
- 婦產科醫師
- 腸胃科醫師
- 眼科醫師
- 皮膚科醫師

## 醫技人員

- 放射師
- 心電圖室技術員
- 胃鏡室技術員
- 超音波技術員
- 肌電圖室技術員

## 護理類別

- 病房護理師
- 門診護理師
- 社區護理師
- 居家護理師
- 健檢護理師

## 行政人員

- 社工師
- 營養師
- 廚工

意者請寄履歷及自傳至

「佛教正德醫院工務所」收  
正德官網 [www.chengte.org.tw](http://www.chengte.org.tw)

地址：台中市南屯區益昌五街91號  
E-mail：[cthos108@gmail.com](mailto:cthos108@gmail.com)

# 慶祝 藥師琉璃光佛聖誕

國曆 11月4日(日)

正德全國各院 舉辦消災祈福法會

上午9點法會 / 下午2點皈依

### 功德項目

- ◎會主 ◎副會主 ◎幟主 ◎副幟主 ◎福主 ◎祿主 ◎壽主 ◎如意主 ◎吉祥主 ◎平安主 ◎功德主  
※各功德項目及點燈、打齋，請洽各院會計。 ■ 劃撥帳號：42150839 戶名：正德佛堂

## 正德107年(10-12月)法訊及活動

國曆	農曆	活動內容
10月14日(日)	9月6日	埔里朝山—全國各院
10月25~28日	9月17~20日	三昧水懺暨超拔法會 (高雄、台南、新營、彰化、員林、台中、台北、宜蘭、花蓮)
11月4日(日)	9月27日	藥師琉璃光佛聖誕法會—全國各院(上午) 下午2點皈依
11月10日(六)	10月3日	秋季獎學金頒發
11月11日(日)	10月4日	埔里朝山—全國各院
11月22~25日	10月15~18日	三昧水懺暨超拔法會 (高雄、台南、新營、員林、彰化、台中、台北、宜蘭、花蓮)
12月9日	11月3日	埔里朝山—全國各院
12月16日	11月10日	冬至超拔法會—埔里大佛山
12月23日(日)	11月17日	阿彌陀佛聖誕法會—全國各院(上午) 下午2點皈依
12月27~30日	11月21~24日	三昧水懺暨冬至超拔法會 (高雄、台南、新營、員林、彰化、台中、台北、宜蘭、花蓮)

◎ 活動時間及地點如有異動，請以各院公告為準。

正德佛堂 107年10-11月

籌募『佛教正德醫院』建院暨全國『正德愛心廚房』救濟饑民之基金

啟建

# 三昧水懺



## 暨 超拔法會

※法會第3天(週六)下午2:30恭誦《地藏經》

### 法會日期

10月 10/25-27 晚上7:30(禮懺)  
10/28 下午3:00(超拔)

11月 11/22-24 晚上7:30(禮懺)  
11/25 下午3:00(超拔)

### 功德項目

總會主	懺主	祿主	吉祥主
會主	副懺主	壽主	如意主
副會主	福主	喜主	功德主

◎凡參加喜主以上者，可全家消災、超薦冤親債主或歷代祖先。  
◎凡參加吉祥主以上者，可全家消災或超度(大牌位)(擇其一)

### 法會地點

全國九院同步舉行：高雄、台南、新營、彰化、員林、台中、台北、宜蘭、花蓮

### 禮懺功德利益

- (一)消除累世冤業
- (二)病痛消除
- (三)增長福慧
- (四)破無明障
- (五)亡靈超升
- (六)消災解厄
- (七)運途亨通
- (八)諸事吉祥

◎欲參加三昧水懺法會者請提早登記，俾列長生祿位，消災文疏，歡迎十方善信，踴躍參加，同霑法益。

■ 劃撥帳號：42150839 戶名：正德佛堂

2019年歲次己亥年

安奉

# 光明燈啟事



國曆民國108年生肖屬 太歲、蛇、沖太歲、虎、破太歲、猴 害太歲 犯太歲者；  
或祈願來年一切平安順利者，皆宜安奉光明燈，照破無明，開啟智慧，來年光明吉祥！

欲安奉光明燈者，請儘速至正德各分院社報名額滿為止。

◎光明燈一盞一年/五百元，全家四盞(含四盞)以上，每盞四百元。

《安奉光明燈者，請於農曆正月十五日元宵節晚上七點半，至各分院參加點燈消災祈福法會，以求平安吉祥。》

### 佛前點燈之功德~

- 一者照世如燈。
- 二者隨所生處。
- 三者得於天眼。
- 四者於善惡法。
- 五者除滅大闇。
- 六者得智慧明。
- 七者流轉世間。
- 八者具大福報。
- 九者命終生天。
- 十者速證涅槃。



# 正 德 佛 堂

## 今年全國有五大工程同時蓋建



建設經費相當龐大，請志義工、會員、善信發心募款捐助建院基金，福德無量！

開山 常律老和尚 為如此龐大建設經費及每月正德龐大固定開銷，精神壓力很大，加上公事繁忙，少有休息時間，導致身體狀況，每況愈下，經常生病。期望全國志義工會員能更發心募款捐款，能早日完成各項偉大救人濟世建設，以完成老和尚偉大救人志業，廣度無數受苦眾生早日離苦得樂，大家功德無量無邊。

區域	工程名稱	總工程費	認捐方式	備註
台中	佛教正德醫院 台中市南屯區文心南五路三段與龍富十五路間	30億元	戶名／醫療財團法人正德癌症醫療基金會 * 郵局劃撥帳戶：42246931	土地、 總工程費及 全部設施。
台中	佛教正德醫院行政宿舍大樓 台中市南屯區文心南五路三段與龍富十五路間	5億元	戶名／醫療財團法人正德癌症醫療基金會 * 郵局劃撥帳戶：42246931	
高雄	正德高雄總院正德電視台文教大樓 高雄市鳥松區本館路159號	2億元	戶名／正德佛堂 * 郵局劃撥帳戶：42150839	
新竹	正德新竹分院 新竹縣竹北市光明九路113號	1億元	戶名／正德佛堂 * 郵局劃撥帳戶：42150839	
花蓮	正德花蓮文教大樓 花蓮市民享地段1246號	5千萬元	戶名／財團法人正德社會福利慈善基金會 * 郵局劃撥帳戶：41921869	



佛教正德醫院



正德醫院行政宿舍大樓



高雄正德電視台文教大樓



正德新竹分院



花蓮正德文教大樓

■ 詳情請洽各院

■ 加入正德LINE好友 ID搜尋：@mkk6922s

國內郵資已付  
鳳山郵局  
許可證第二六一號  
雜誌  
贈閱



◎若重覆收件、漏收、地址變更。

請逕洽各院修正或E-mail告知。cthci01@gmail.com

發行處：慈音雜誌社 地址：高雄市鳥松區大華村本館路四十四之八號  
行政院新聞局出版局版台省誌字第572號 中華郵政南字第907號執照登記為雜誌交寄