



# 慈音

2018年11月出刊  
慈音雜誌社發行贈閱

386

## ◎封面故事

雲林分院附設斗六愛心廚房開幕

## ◎本期精彩內容

- 聽聞持誦書寫流通佛經之功德無量
- 身心靈探索

## ◎菩薩感應事蹟

- 菩薩靈感救了無明失序的孩子
- 因果示現的可怕

## ◎健康天地

- 居家護理溫馨小故事



手機掃描  
加入正德官網

◎107. 10. 7正德全國第18家斗六愛心廚房隆重開幕貴賓齊賀(左起)：洋鉞企業黃國書董事長、瀋陽企業林月娥總裁、斗六市長謝淑亞、慧通法師、立委張麗善秘書張東凱、斗六市代表會主席陳明章、正德基金會榮獲江榮峻師兄

正德全球資訊網 [www.chengte.org.tw](http://www.chengte.org.tw)  
慈音雜誌電子報 [blog.roodo.com/cthci/](http://blog.roodo.com/cthci/)  
常律法師 FB [www.facebook.com/MasterChangLyu](https://www.facebook.com/MasterChangLyu)  
正德官方 FB [www.facebook.com/chengte1986](https://www.facebook.com/chengte1986)



財團法人正德社會福利慈善基金會  
財團法人正德癌症醫療基金會  
財團法人正德文教傳播基金會  
內政部評定全國級優良基金會

**正德電視** <http://tv.chengte.org.tw/live.html>

**常律法師**

歡迎加入正德癌症醫療基金會長期愛心醫藥會員，發揮您的愛心，讓千萬人受惠。  
蓋醫院救病友，醫療捐贈碼179；濟貧弱解饑餐，社福捐贈碼923

## 認捐佛教正德醫院【建院基金、建院榮董】福利啟事

- 凡認捐佛教正德醫院【建院基金一萬元以上者】
    - (一) 贈送開山和尚加持之琉璃黃金觀音吉祥金牌禮盒一組。
  - 凡認捐佛教正德醫院【建院榮譽董事一佰萬元以上者】可享二選一之獎勵。
    - (一) 免費贈埔里大佛山牌位一位(約十萬元)。
    - (二) 免費贈台中醫院貴賓級全身健檢(約七萬元)。
- ★另贈每位榮董一尊琉璃佛像。

※凡認捐金額達一萬元以上者，後將鑄刻姓名於功德碑，以資永久記念。



## 佛教正德醫院行政宿舍大樓蓋建認捐啟事

因應明年八月佛教正德醫院落成啟用，正德於今年五月購下後面土地五百多坪，於今年十一月動工興建醫院行政宿舍大樓，以配合醫院之運作，建設經費龐大，請大家發心捐助建院基金，功德無量。

正德醫院大樓

正德醫院行政大樓



佛教正德醫院行政宿舍大樓開工動土場景

- 土地款：二億七千萬。
- 總工程及內部設備：約二億三千萬。
- 地下室一樓二樓：汽機車停車場、大廚房、庫房。
- 一樓設施為：蔬食大餐廳、咖啡廳、藥妝店、中醫部、廚房健身中心。
- 二樓設施為：醫院行政辦公室、會議室。
- 三樓設施為：醫護人員宿舍、交誼廳。
- 四樓設施為：禪堂、空中花園。
- 動工日期：今年107年11月動工。
- 完工日期：預計明年108年10月。

第18家

## 雲林分院附設斗六愛心廚房開幕啟用

107年10月7日雲林分院附設斗六愛心廚房正式啟用，當日參加民眾對愛心廚房成立能提供一日2餐予經濟困頓、三餐不繼的家庭及民眾基本的溫飽給予肯定皆讚嘆開山和尚的慈悲。



▲愛心廚房開幕啟用儀式引禮人員合影見證。



▲雲林分院附設斗六愛心廚房。



▲參加愛心廚房啟用典禮信眾歡喜分享。



▲斗六溝壩國小陶笛隊精采表演助興。



▲斗六鄉親熱情參與愛心廚房開幕活動。



▲斗六元極舞向陽隊參與活動演出。

高雄總院



▲大寮分會-左營蓮池潭萬年季募款發善書。



▲鳳山分會-五甲社區市場募款義賣。



▲慈善隊法務組-三民市場募款。



▲忠誠獅子會捐贈善款、物資予鳳山愛心廚房。



▲大寮分會-左營蓮池潭萬年季募款，民眾愛心護持善業。



▲鳳山分會-志工於工作繁忙之餘，不忘道業精進，踴躍參加讀書會分享讀書心得。

高雄總院



▲鳳山分會·關懷永安兒童之家，物資捐贈活動。

■正德愛心廚房宣導活動-

結合高雄市忠義國小社會服務課程，宣導正德愛心廚房理念與實施現況，小朋友專注聆聽，反應熱烈。



# 正德各分會活動報導

小小行善，匯聚大愛



▲板橋分會-物資捐送八里愛心教養院。



▲板橋分會-物資捐送八里愛維養護中心。



▲板橋分會-社區市場勸募及義賣。



▲板橋分會-捐贈物資予芥菜種愛心育幼院。



▲內湖分會-社區市場勸募善書發送。



▲大同分會-社區義賣勸募。

# 正德各分會活動報導

小小行善，匯聚大愛



▲宜蘭分院羅東愛心廚房邀約食客們一起歡度中秋佳節。



▲彰化分院-社區捐血活動小菩薩們開心捐發票種福田。



▲彰化梁皇法會期間製作愛心饅頭與大眾結緣。



▲彰化分會志工參加弘道慈善會園遊會義賣。



**正德慈善基金會 · 正德癌症醫療基金會**  
**正德文教傳播基金會附設正德公益電視台**  
**本基金會榮獲內政部評定為全國性優等基金會**

正德網站：[www.chengte.org.tw](http://www.chengte.org.tw) e-mail:[cthci01@gmail.com](mailto:cthci01@gmail.com)

**佛教正德慈善中西醫機構 · 正德西方蓮社 · 正德佛堂**

正德旗山(廣聖)醫院／高雄市旗山區中華路618號 電話：(07)662-2391  
 正德僧伽中醫診所／高雄市鳥松區本館路44-5號 電話：(07)379-0288  
 正德台北中醫診所／台北市大同區民權西路125號 電話：(02)2593-3658

**高雄總院**

高雄市鳥松區本館路44-8號(澄清湖前500公尺右轉)  
 電話：(07)370-3456 傳真：(07)379-0532

**台南分院**

台南市中西區民生路二段181號  
 電話：(06)222-8611 傳真：(06)222-9822

**新營分院**

台南市新營區民族路186號  
 電話：(06)635-5819 傳真：(06)633-6664

**嘉義分院**

嘉義市興業東路45號  
 電話：(05)216-6779

**雲林分院**

雲林縣斗六市民生路12號  
 電話：(05)552-9228

**彰化分院**

彰化市民生南路56號  
 電話：(04)727-0006 傳真：(04)725-9407

**員林分院**

彰化縣員林市林森路139號  
 電話：(04)833-5600 傳真：(04)833-5601

**苗栗分院**

苗栗市新都街27號  
 電話：(037)558-338

**新竹分院**

新竹縣竹北市光明九路113號  
 電話：(03)558-8008 傳真：(03)558-8738

**台北分院**

台北市大同區民權西路125號(承德路口)  
 電話：(02)2593-3658 傳真：(02)2597-7281

**桃園分院**

桃園市中壢區大同路12號  
 電話：(03)422-1158 傳真：(03)422-1148

**宜蘭分院**

宜蘭縣羅東鎮建民街32號  
 電話：(03)961-7617 傳真：(03)961-7529

**花蓮分院**

花蓮市尚志路5號  
 電話：(03)834-3188 傳真：(03)832-5637

**屏東分院**

屏東市公園西路107號  
 電話：(08)734-6749 傳真：(08)734-6753

**台中分社**

台中市東區建德街243號  
 電話：(04)2215-1545 傳真：(04)2215-1547

**永和分社**

新北市永和區秀朗路一段50號  
 電話：(02)2232-7799 傳真：(02)2927-3377

**埔里大佛堂**

南投縣埔里鎮福興路110巷105號  
 電話：(049)293-0923 傳真：(049)293-0711

**加拿大分會**

電話：(604)255-3113

**澳洲分會**

電話：(613)974-89895

**正德慈善志業篇 -- 社會關懷、急難救助 (107.09)**

為實踐 開山和尚慈悲濟世理念，不忍眾生苦，各院志工們利用工作之餘，化作和尚的千手千眼，聞聲救苦，傳送正德大愛到每一個需要的角落。

院別	案主	補助金額 (每次/元)	院別	案主	補助金額 (每次/元)	院別	案主	補助金額 (每次/元)
高雄總院	滕○翔	2,000元	新營分院	余○炫	3,000元	宜蘭分院	陳○傑	2,000元
	蕭○吉	3,000元		林○民	2,000元		張○鐘	3,000元
	王○愉	2,000元		李○明	2,400元		林○財	3,000元
	張○燕	2,000元		張○固	2,600元		王○功	3,000元
	林○加	2,000元		陳○錦	2,700元		顏○朱	3,000元
	安○生	2,500元		王○發	2,600元		陳○川	3,000元
	黃○玲	3,000元		吳○生	2,000元		胡○祥	3,000元
	陳○曼	2,500元		丁○鴻	2,600元		夏○婷	2,000元
	陳○美	3,000元		王○勝	2,800元		徐○婷	3,000元
	王○翎	2,000元		楊○賢	2,800元		洪張○鶯	2,000元
台南分院	林○瑞	2,000元	彰化分院	王○郁	2,300元	花蓮分院	轟○德	2,000元
	吳○三	1,500元		王○英	2,600元		賴○祿	2,000元
	劉○育	1,500元		魏○時	2,500元		倪○禾	2,000元
	郭○一	2,500元		黃○林	2,700元		劉○麟	1,000元
	徐○雯	2,000元		林○雲	2,800元		黃○偉	2,000元
	林○美	1,000元		張○昌	2,300元		周○鋒	1,500元
	朱○惠	1,500元		楊○孟	3,000元		王○三	2,000元
	鄭○雲	2,500元		謝○霞	2,100元		彭○玲	2,000元
	林○廷	3,000元		張○豐	2,500元		黃○珍	2,000元
	胡○齊	2,800元		陳○添	2,600元		莊○銘	2,600元
陳○	2,100元	李○曉	2,000元	邱○友	2,000元			



**護持正德 請多加利用下列捐款方式**

- 就近至正德全國各地分支機構繳費
- 由本會勸募委員及代理委員服務收費
- 信用卡定期扣款(每月授權扣款)
- 銀行或郵局定期轉帳(存簿每月定期扣款)
- 郵局劃撥(內附郵局劃撥單歡迎利用)
- 正德網站刷卡：[www.chengte.org.tw](http://www.chengte.org.tw)
- 銀行匯款：台灣土地銀行 青年分行 銀行代號：005 帳號：038005219989(醫療)

若有其它捐款問題，請參閱本刊夾頁或洽正德全國各地分支機構

**申請本會長期救濟啟事**

因常有不法份子以威脅方式，要求本會長期救濟，凡申請救濟者皆得先經本會派員訪查並審核通過，當予救濟。若無通過者，欲以強迫檢舉之手段，威脅本會救濟者，當以恐嚇勒索罪名報警處理，並向法院提出告訴，絕不寬恕。

本會當善用大眾所捐助的每一塊血汗錢為本會職責，凡申請救濟者，當自重自愛，請勿造成本會困擾。

佛教正德慈善基金會 敬啟

## 正德愛心廚房的感人故事

每位愛心廚房食客背後隱藏著不為人知的辛酸與悲苦，天地造物弄人，有人每天安排如何享樂，從不在意身邊悲苦之人；有人每天憂愁如何過日，從不知明天又如何度過。

### 【永康愛心廚房】食客洪○菁的故事

19歲，自幼體弱，親人皆嗜賭而疏於照顧，靠身障補助為生

現年十九歲的洪師姐，出生時為早產兒，從小體弱多病，卻沒有得到更多的照顧，身處大家庭的她，親戚與家人都沉迷於賭博，年幼的她還要照顧表弟妹。她時常有一餐沒一餐，幸好鄰居有一位婆婆同情她的遭遇並給予飲食及關愛，甚至她脖子長腫瘤所需的開刀費及住院費都是婆婆支付，因為家人表明要放棄治療，這一切讓她覺得婆婆是比家人還要重要的人。



國中時期讀慈暉班，可以住校、有資助、供餐及學才藝，她說那是最快樂的一段日子，然而一切的美好結束於高中時期。高一的時候，被同學的爸爸欺侮，事後和解的錢卻被外婆私吞，這件事讓洪師姐身心受創，變得不喜歡與人互動，在醫院的保護室住約兩週之後試圖輕生，自殺未遂之後休養一個月才繼續就學。轉到另一間高中，在某次的期末考當天目睹學校學生跳樓，噴得她整身血，讓她身心再次嚴重受創，目前休學，需定期到成大醫院精神科回診。因為家人覺得她是拖油瓶，所以她用每月的身障補助金自己在外租屋，生活拮据。天生體型瘦弱加上手臂無力的她，找工作一直都不順利，希望透過大家幫忙，能讓她有一份穩定的工作可以自食其力

### 【鳳山愛心廚房】食客葉○登的故事

65歲，曾經是身價上億的大老闆，卻被嗜賭的太太全部輸光，導致家庭破碎，一無所有，靠勞保年金度日

葉師兄因在天主教醫院出生，護士幫他取名”Jordan”，求學階段也都是讀天主教的學校，是一個虔誠的天主教家庭（他已是第六代）。



葉師兄年輕時經營鋼構和金屬相關的進出口貿易，和法國人合作蓋香港新機場，台灣本島和外島機場的隔音牆都是他做的；曾經是開賓士車身上億的大老闆，居住美國前後十幾年，所賺的錢全都匯回台灣。

台灣的公司都由老婆管理，期間曾耳聞太太在台灣染上賭博的惡習，但因為相信她的話「只是無聊，打打小牌」，也就不以為意。不料等他回到台灣，發現事態嚴重，已經無法挽救，太太將他的公司、財產、房地產全部輸光，並提出離婚要求，從此家庭破碎，一無所有；之後經歷兩次小中風，人生跌入谷底。所幸靠著“信仰”堅強的活下來，且幸好在台灣還有勞工保險，目前就靠每月 11,000 元的勞保年金，扣掉房租 5000 元，日子還過得去。

原本只有星期五、六兩天在一家慈善團體開設的免費餐廳用餐，有一天大樓管理員告訴他，在光遠路有一家正德愛心廚房也可以免費用餐，所以他便固定每週一至週四搭公車過來吃午、晚餐，有時候難免也會比較一下，提供一些建議。

葉師兄雖是天主教徒，但每天也會跟著大家一起念佛。他說佛教和天主教一樣博愛，他都很認同，很感恩和尚的悲心大願，創立正德愛心廚房，讓他節省了一筆吃飯的開銷（偶爾他也會隨喜功德）讓一些社會邊緣人、弱勢貧困者有一個能夠溫飽的地方。

《常律法師·法語》

愛心應從身邊小事做起，也許發揮小小的愛心，就可讓千千萬萬人受惠。

# 正德愛心廚房太感動人心

## 濟貧解饑、關懷弱勢、吃出健康



免費提供弱勢族群用餐，倡導素食護生觀念，意義非凡！

請大家發心加入愛心廚房會員或建房委員，共襄善舉  
廣濟全國各地貧困民眾飲食，福德無量



正德愛心廚房(屏東)



正德愛心廚房(新營)



正德愛心廚房(旗山)



正德愛心廚房(台南)



正德愛心廚房(嘉義)



正德愛心廚房(苗栗)

### 正德全國愛心廚房 (未來將於全國各地陸續成立，請踴躍提供設置地點)

序號	愛心廚房	地址	聯絡電話
1	員林分院附設愛心廚房	彰化縣員林市林森路139號	(04) 833-5600
2	宜蘭分院附設(羅東)愛心廚房	宜蘭縣羅東鎮忠孝路117號	(03) 9566-599
3	彰化分院附設愛心廚房	彰化市民生南路56號	(04) 727-0006
4	屏東分院附設愛心廚房	屏東市和平路477號	(08) 733-1158
5	台南分院附設愛心廚房	台南市中西區民生路二段181號	(06) 222-8611
6	高雄總院附設(鳳山)愛心廚房	高雄市鳳山區光遠路74號	(07) 740-5858
7	花蓮分院附設愛心廚房	花蓮市進豐街71號	(03) 833-1103
8	台北分院附設(三重)愛心廚房	新北市三重區自強路2段41號	(02) 8978-9178
9	新營分院附設愛心廚房	台南市新營區中山路142-2號	(06) 633-6768
10	彰化分院附設(溪湖)愛心廚房	彰化縣溪湖鎮員鹿路3段155號	(04) 885-8028
11	桃園分院附設(中壢)愛心廚房	桃園市中壢區大同路12號	(03) 422-1158
12	台南分院附設(永康)愛心廚房	台南市永康區中華路772號	(06) 302-5600
13	正德廣聖醫院附設(旗山)愛心廚房	高雄市旗山區東新街3-3號	(07) 262-6158
14	高雄總院附設(三民)愛心廚房	高雄市三民區大昌二路309-3號	(07) 262-6218
15	新竹分院附設愛心廚房	新竹縣竹北市光明九路113號	(03) 558-8008
16	苗栗分院附設愛心廚房	苗栗市新都街27號	(037) 558-338
17	嘉義分院附設愛心廚房	嘉義市興業東路45號	(05) 216-6779
18	雲林分院附設(斗六)愛心廚房	雲林縣斗六市民生路12號	(05) 552-9228

# 正德愛心廚房太感動人心



發起【一人一萬建房基金】暨【一人一百愛心廚房會員】義舉

## 濟貧解饑 關懷弱勢 吃出健康

正德開山和尚 常律和尚的慈悲善舉——

提供正能量的健康飲食，  
滿足他們的基本溫飽，  
讓一個個徬徨無助的身影，  
漸漸轉為開心滿足的笑顏，  
讓人看見正德愛心廚房成立的必要與意義，  
請大家發揮愛心一起來成就，功德無量！



護持方式

1. 建房基金委員 (一人一萬元)

可分十期 (每月一期)，  
贈琉璃黃金觀音吉祥金牌結緣

2. 愛心廚房會員 (每月一百元)



愛心廚房每月租金、食材、人事，開銷龐大，請大家發揮愛心--長期參加愛心廚房建房委員、會員，可長期共同參與濟貧救饑志業，你我共成菩薩道，成就五福田 (健康、長壽、富貴、好名、善終)！

戶名：財團法人正德社會福利慈善基金會

【正德愛心廚房】愛心請從這餐溫暖開始

◎【銀行匯款】銀行：臺灣土地銀行 青年分行 銀行代號(005) 帳號：038005170882 ◎【郵政劃撥】帳號：41921869

## 正德愛心廚房打齋供眾啟事



今日打齋供眾者



正德全國各地愛心廚房皆提供打齋供眾服務，  
參加打齋，供養十方，與大眾廣結善緣，可得好人緣，所求滿願、衣食豐足。  
歡迎隨喜打齋，福德無量！

## 聽聞持誦書寫流通佛經之功德無量

(佛說除蓋障菩薩所問經)

爾時除蓋障菩薩前白佛言。世尊。若有善男子善女人。於此正法。聽聞受持讀誦記念解釋其義。復為他人廣大說者。是人得幾所福。

佛言。善男子。正使三千大千世界。滿中有情悉行布施。經無量時相續不斷。若有善男子善女人。於此正法發清淨心。如法書寫復善詳校。又以淨心轉施於他。是人所獲福德倍勝於前何以故。

善男子。夫財施者不出生死。而法施者最上最勝。所以者何。一切有情在生死中。貪受種種財利事故。不能受彼最上法味出於世間。

又善男子。正使有人。以此三千大千世界滿中有情。悉令安住十善業道。若復有人。於此正法。聽聞受持讀誦記念解釋其義。復為他人廣大說者。是人所獲福德倍勝於前。何以故。

善男子。十善業道從是正法所出生故。又善男子。正使三千大千世界滿中有情。悉令證得須陀洹果斯陀含果阿那含果阿羅漢果。若復有人於此正法。聽聞受持讀誦記念解釋其義。復為他人廣大說者。是人所獲福德倍勝於前。何以故。

善男子。當知一切聲聞緣覺。皆悉從是法性中來。諸菩薩者。亦悉從是法性中來。如來亦得是法性故出現世間。

善男子。若人能於如是正法。受持讀誦解其義者。是人即同於諸經中受持讀誦解釋義趣。何以故。此法性者是諸法母。善男子。而諸菩薩。若不得此正法性者。即不能得廣大法性。

### 誦經之要

有些人以為誦經是誦給佛菩薩聽或誦給亡靈聽，此世人皆不解佛意。經乃是佛講之法，永遠不變之真理。誦經有定心、反省、懺悔、明理、

消業之意。

《法華經》云：「空處讀誦經，皆得見我身，若人在空閑，我遣天龍王，夜叉鬼神等，為做聽法眾。」誦經之時應不疾不徐，專心至誠持誦自可消除無明業障、增長無量智慧。亦可令六道眾生聽聞佛法，離苦得樂。

### 受持讀誦經典，是為則為見佛(持世經卷第一)

諸善男子。若於今世若我滅後。若聚落城邑山林曠野。有如是等經有能受持讀誦為人解說。當知此中則為有佛。何以故。我說諸佛即是法身。以見法故則為見佛。佛不應以色身見。若人信法聽法。是人則為信佛亦聽佛語。若人於此法中。能如是修行。是人則為見佛。是人名為實語者法語者隨法行者。

### 誦經要法

凡是皈依三寶佛弟子，凡讀誦一切經典，務必要淨身、淨口、淨心、淨手、淨地、淨桌、淨衣、而後焚香一炷，恭敬念誦。所謂如面佛天，如臨師寶。如是則福增無量、罪滅河沙。若誦而不誠，或身口意不淨桌子環境不乾淨，無有裝嚴，不緊無法得受誦經之益，且罪過彌天，苦報無盡。

一個純正修行者，  
對己要極大的要求與約束；  
對人要極度的慈悲與容忍。。

-- 常律和尚 法語 --



## 身心靈探索

萬病皆由心起，心治則萬病治



### ■慈寬尼師

**自**從接觸正德以後，便時有胸悶、心痛、氣虛、恐懼不安和暈眩的症狀，剛開始不知原因，理所當然便認為是身體出了狀況。但在偶然的機緣下，發現只要請示正德的菩薩，為這些無形的對象超拔及作功課、功德後，身體症狀就能不藥而癒。久而久之，也認為事實就是如此，並未再去探究其因。

然而，出家後，這些症狀仍舊時常出現，我也必須透過請示菩薩，才能紓解這些病痛。但這種週而復始的處理方式，總覺不究竟，也深受其擾，甚至懷疑自己如此敏感的體質是否是通靈的體質。如此的困擾和思維，障礙了我出家修行多年，直至近一年來，才開始有了轉機。

或許是業障漸消、因緣來到，以及菩薩的教化。身邊開始出現善知識來點醒我，亦或是和尚的開示內容剛好與我本身的問題有相關性，也就這樣啟發了我的覺性。凡事要「治本不治標」，我開始去思維這些話語：「你因為身體的血液循環不好，血濁、氣虛、陽氣不足，所以比較容易有無形眾生來靠近，以致讓你身體感到不舒服，要時常誦大悲咒。」

又如和尚所開示：「一個人如果容易被無形眾生干擾，要懂得懺悔，因業障重，心不定，雜念妄想多之故。」此話有如當頭棒喝，若是從前，可能聽過就過去了，但此時此刻，卻將我敲醒了。想想自己總被過去的陰霾覆蓋了，老是有解不開的心結，自以為放下了，其實不然，它一直埋藏在你內心深處，卻不自知。

人們總是被自己的妄想、執著覆蓋，不見清淨的本性，以致感招罪業和煩惱，卻仍執迷不悟，這就是五濁惡世的眾生。雖是出家人，也逃不過如此的業力。所幸，我在正德出家，值遇善知識、和尚和菩薩，得令我稍開智慧，轉迷為悟。

所謂「萬病皆由心起，心治則萬病治。」心為萬病之源，只要找到病源對症下藥，便可痊癒。如今，已覺悟到自己的病源，終究來自於本身的貪瞋癡慢疑、執著和妄想，便試著以清朝王鳳儀所倡「講病治病」的方式，透過佛法來治療：

一、導心術：於菩薩前，將內心過去所糾結的人事物一一宣說，令內心達到釋懷舒暢，並反省改過。

二、淨心法：透過請示菩薩，作功課、拜佛和淨坐，來消除業障，安住身心，去除雜念。

三、懺心法：透過聽經聞法和懺悔，啟發覺性，去除五毒念頭，具正知見，不迷不惑，以達身心清淨，無有煩惱。

此乃近期所悟，執行後，稍有所得，與眾分享之。阿彌陀佛！

平凡人即時行樂，超越的人即時修行

-- 常律和尚 法語 --



## 布施不是有錢人的專利品

今世貧窮乃是過去生未廣修福報，布施供養。

■沙彌尼 慈明

從前，有一對貧窮的夫婦，靠著做傭工來維持生計。一天，丈夫看見一些長者們前往寺院裡參加供僧法會，回到家後，想著、想著，不禁哭了起來，妻子覺得很奇怪，就問他：「什麼事讓你這麼傷心呢？」丈夫回答：「唉！看到別人能夠滿心歡喜的供僧修福，而自己卻是貧窮下賤，連修福報的機會都沒有！」妻子便安慰他：「別再傷心了，於事無補，不如把我賣了，賣來的錢就可以布施供養！你看怎麼樣？」丈夫更傷心了：「如果把你賣了，我豈不是更加難過！」於是，妻子想了想，又說：「乾脆我們一起賣身為奴，不僅可以供養，還可以在一起修行。」這下，丈夫也同意了。

於是，夫婦倆找到一個富貴人家，向主人借一筆錢，來辦一場供僧法會，這筆錢如果無法在七天內還清，他們就必須永遠在這戶人家當奴僕。得到了錢後，貧窮的夫婦便開始不眠不休地籌備法會，並且互相勉勵：「現在還能夠隨自己的心意來修福，應該好好把握因緣，往後的一切就很難預料了！」

到了第六天，眼看所有的事都已就緒，寺裡卻收到了一個訊息：國王也要在同一天舉行法會。比丘們都認為，應該先將機會讓給窮夫婦，然而，國王知道後，非常憤怒：「是那一家小民，膽敢跟我搶日子！」立刻命令他們改期。這對窮夫婦雖然無奈，卻是堅持不改。

國王不得不召見窮夫婦，要他們說出個理由。窮夫婦便把事情的原委一五一十的稟告國王，並懇求國王：「我們今生如此窮苦，就是因為過去沒修福報，這輩子恐怕只剩這一天還能自由作主，以後，就沒有機

會了，所以我們極力爭取！請求國王成全。」聽了這對夫婦真誠的發心，國王不禁心生憐憫，不但准許他們如期進行法會，更賞賜財寶，還劃了十個村落讓他們居住和管理。

《四十二章經》云：「貧窮布施難」，今世貧窮乃是過去生未廣修福報，布施供養。但也往往因為貧窮使我們更加慳貪，難以割捨，而不斷在貧窮中輪迴。若能清楚明白個中因果，難捨能捨，才能從貧窮中跳脫而出。否則也只有徒自空嘆，又有何用呢？

就如同常律老和尚廣設愛心廚房及癌症醫院，讓大眾有種福田之機會，有能力除了布施善款外，也能對外勸募，了解布施的真正意義，布施的正知見，讓大眾知道為何要布施？為何布施要選正德？正德與其他機構不同地方在哪裡？宣導開山和尚成立正德之理念，及秉持三輪體空無相布施的觀念。

佛陀說：『行善布施要『三輪體空』，

無施者，心中不要執著“我在布施”，以免增長傲慢心。

無受者，心中不要執著所幫助的對象，不可念念不忘功德相。

無施物，心中不要執著所布施出去的財物，也不可後悔。

如此無相布施，福德是無量無邊，無法計算的。有相布施，福德是有限的。所以做善事，如果只為求回報，那種功德力很小，如果是為眾生而做，不求回報，那種功德力就很大了。

大家都知道施比受更有福，布施應當要以智慧作基礎。貧窮的夫婦不因家境的窘困而放棄修善；一心一意至誠恭敬地要供僧修福。這一念心的堅定，讓國王大受感動而成全了他們的發心。倘若這對夫婦沒有知因識果的善根與智慧，他們便不會有積極的勇氣來爭取修善法的機會。所以，布施並不是有錢人的專利品；只要有一顆虔誠的心就可以歡喜布施…**施者忘施，是修福，是真布施；受者知恩，是修德，是真感恩。**願以此文與大眾分享～阿彌陀佛 少造業，多念佛。

超拔心得感言

連續參加超拔，圓滿亡母之超拔對象

■高雄總院／張鳳鳳

近年來我的母親病重，因為家中兄弟姐妹的信仰不同，在母親病情不樂觀的那段時間我常常祈求佛菩薩，希望媽媽臨終前能讓我陪在她身邊，讓我可以為她的後事做主。

去年十二月，我依請示結果代替母親於冬至超拔法會中超拔了八支牌位，但是就在法會前兩天母親的生命跡象很不穩定，我不得不放棄在佛堂參加法會，選擇陪伴在母親身邊。就在冬至超拔前一天母親不幸往生，我不但為媽媽的後事做主，還不忘記點支香向菩薩說明不能參加法會的原因，並誠心祈求觀世音菩薩幫忙照顧這次法會中媽媽所要超拔的亡靈。

我連續為媽媽請示做功課長達兩年，超拔法會參加了十六場，共超拔了 144 支牌位。母親往生後我再次請示菩薩，已完全沒有需要超拔的對象，表示我已經將所有需要超拔的對象超拔圓滿。所以，佛堂的超拔法會真的很殊勝，也唯有抱持誠心、用心的態度才能讓亡靈感受到！以上是我的分享，阿彌陀佛，少造業，多念佛。

常律法師法語

四聖諦

「現在」我們所受的「苦」乃承受，  
「過去」我們所「集」造的惡因。  
「未來」我們要「滅」生死之苦果，  
「現在」我們要修「道」之善因。



填表日期：\_\_\_\_\_年\_\_\_\_\_月\_\_\_\_\_日

地址：高雄市鳥松區本館路44-8號

電話：(07) 370-3456

傳真：(07) 379-0532

98-04-43-04

42246931

郵政劃撥儲金存款單

通訊欄(限與本次存款有關事項)

請註明相關捐款品項於下方空白處，並將右頁捐款人資訊寄回本會

- 醫藥基金會：繳交\_\_\_\_\_月份\_\_\_\_\_元整
- 建院基金會：繳交\_\_\_\_\_月份\_\_\_\_\_元整
- 建院委員：繳交\_\_\_\_\_月份\_\_\_\_\_元整
- 建院榮譽委員：繳交\_\_\_\_\_月份\_\_\_\_\_元整
- 企業會員：繳交\_\_\_\_\_月份\_\_\_\_\_元整
- 其他：項目\_\_\_\_\_，\_\_\_\_\_元整
- 隨書：項目\_\_\_\_\_，\_\_\_\_\_元整

收戶名

醫療財團法人正德癌症醫療基金會

存款人

他人存款  本戶存款

姓名

主管：

地址

□□□□-□□□□

電話

經辦局收款戳

■收據開立方式

- 年度彙總一次寄送  月開
- 立即開立  不寄收據

■ 索閱慈音雜誌

E-mail: \_\_\_\_\_

虛線內備供機器印錄用請勿填寫

◎寄款人請注意背面說明  
◎本收據由電腦印錄請勿填寫

郵政劃撥儲金存款收據

收款帳號戶名

存款金額

電腦記錄

經辦局收款戳

填表日期：\_\_\_\_\_年\_\_\_\_\_月\_\_\_\_\_日

地址：高雄市鳥松區本館路44-8號

電話：(07) 370-3456

傳真：(07) 379-0532

98-04-43-04 郵政劃撥儲蓄存款單

收 款 帳 號	4	1	9	2	1	8	6	9	金 額 新 台 幣 (小 寫)	億	仟 萬	拾 萬	萬	仟	佰	拾	元
------------------	---	---	---	---	---	---	---	---	-----------------------------------	---	--------	--------	---	---	---	---	---

收款戶名 財團法人正德社會福利慈善基金會

存款人  他人存款  本戶存款

姓名 \_\_\_\_\_ 主管：\_\_\_\_\_

地址 \_\_\_\_\_

電話 \_\_\_\_\_

\_\_\_\_\_ 經辦局收款戳

通訊欄(限與本次存款有關事項)  
請註明相關捐款品項於下方空白處，並將右頁捐款人資訊寄回本會

- 濟 貧：繳交 \_\_\_\_\_ 月份 \_\_\_\_\_ 元整
- 獎 學 金：繳交 \_\_\_\_\_ 月份 \_\_\_\_\_ 元整
- 賑 災：繳交 \_\_\_\_\_ 月份 \_\_\_\_\_ 元整
- 喪 葬 補 助 會：繳交 \_\_\_\_\_ 月份 \_\_\_\_\_ 元整
- 愛 心 廚 房 會 員：繳交 \_\_\_\_\_ 月份 \_\_\_\_\_ 元整
- 愛 心 廚 房 委 員：繳交 \_\_\_\_\_ 月份 \_\_\_\_\_ 元整
- 認 養 貧 戶 \_\_\_\_\_ 位：繳交 \_\_\_\_\_ 月份 \_\_\_\_\_ 元整
- 其 他：項目 \_\_\_\_\_ 元整
- 隨 喜：項目 \_\_\_\_\_ 元整

■收據開立方式

- 年度彙總一次寄送  月開
- 立即開立  不寄收據
- 索閱慈音雜誌

E-mail: \_\_\_\_\_

虛線內備供機器印錄用請勿填寫

經辦局收款戳

◎寄款人請注意背面說明  
◎本收據由電腦印錄請勿填寫  
郵政劃撥儲蓄存款收據

收款帳號戶名

存款金額

電腦記錄

填表日期：\_\_\_\_\_年\_\_\_\_\_月\_\_\_\_\_日

地址：高雄市鳥松區本館路44-8號

電話：(07) 370-3456

傳真：(07) 379-0532

98-04-43-04 郵政劃撥儲蓄存款單

收 款 帳 號	4	2	2	9	7	5	1	2	金 額 新 台 幣 (小 寫)	億	仟 萬	佰 萬	拾 萬	萬	仟	佰	拾	元
------------------	---	---	---	---	---	---	---	---	-----------------------------------	---	--------	--------	--------	---	---	---	---	---

收款戶名 財團法人正德文教傳播基金會

存款人  他人存款  本戶存款

姓名 \_\_\_\_\_ 主管：\_\_\_\_\_

地址 \_\_\_\_\_

電話 \_\_\_\_\_

\_\_\_\_\_ 經辦局收款戳

通訊欄(限與本次存款有關事項)  
請註明相關捐款品項於下方空白處，並將右頁捐款人資訊寄回本會

- 語 法 會 員：繳交 \_\_\_\_\_ 月份 \_\_\_\_\_ 元整
  - 語 法 委 員：繳交 \_\_\_\_\_ 月份 \_\_\_\_\_ 元整
  - 電 視 弘 法：繳交 \_\_\_\_\_ 月份 \_\_\_\_\_ 元整
  - 助 印：繳交 \_\_\_\_\_ 月份 \_\_\_\_\_ 元整
  - 其 他：繳交 \_\_\_\_\_ 月份 \_\_\_\_\_ 元整
  - 隨 喜：繳交 \_\_\_\_\_ 月份 \_\_\_\_\_ 元整
  - 數 位 攝 影 機：繳交 \_\_\_\_\_ 月份 \_\_\_\_\_ 元整
  - 採 訪 專 車：繳交 \_\_\_\_\_ 月份 \_\_\_\_\_ 元整
  - 燈 光 機：繳交 \_\_\_\_\_ 月份 \_\_\_\_\_ 元整
- (請新增) \_\_\_\_\_ 等

■收據開立方式

- 年度彙總一次寄送  月開
- 立即開立  不寄收據
- 索閱慈音雜誌

E-mail: \_\_\_\_\_

虛線內備供機器印錄用請勿填寫

經辦局收款戳

◎寄款人請注意背面說明  
◎本收據由電腦印錄請勿填寫  
郵政劃撥儲蓄存款收據

收款帳號戶名

存款金額

電腦記錄

98-04-43-04 郵政劃撥儲蓄存款單

收款帳號	42150839	金額	拾萬	仟	佰	拾	元
通訊欄(限與本次存款有關事項) <small>請註明相關捐款品項於下方空白處，並將右頁捐款人資訊寄回本會</small>	正德佛堂	新台幣 (小寫)	元	元	元	元	元
<input type="checkbox"/> 匯友：繳交____月份____元整 <input type="checkbox"/> 往生被：繳交____月份____元整 <input type="checkbox"/> 法會：超拔功德金____元整 <input type="checkbox"/> 法會：消災功德金____元整 <input type="checkbox"/> 法會：打齋功德金____元整 <input type="checkbox"/> 法會：點燈功德金____元整 <input type="checkbox"/> 法會：功德金____元整 <input type="checkbox"/> 各院社佛像：院社別____ 繳交____月份____元整 <input type="checkbox"/> 萬佛牆：繳交____月份____元整 <input type="checkbox"/> 增建/改建分院基金：____元整 <input type="checkbox"/> 愛心廚房建房基金：____元整 <input type="checkbox"/> 其他：項目____，____元整 <input type="checkbox"/> 隨喜：項目____，____元整	寄款人 <input type="checkbox"/> 他人存款 <input type="checkbox"/> 本戶存款 姓名：____ 地址：____ 電話：____	主管：____ 金額：____					

◎寄款人請注意背面說明  
 ◎本收據由電腦印錄請勿填寫

郵政劃撥儲蓄存款收據

收款帳號戶名  
 存款金額  
 電腦記錄  
 經辦局收款戳

虛線內備供機器印錄用請勿填寫

正德捐款帳戶及項目

戶名：醫療財團法人正德癌症醫療基金會	郵局劃撥帳號：42246931
銀行匯款 或 ATM 轉帳：台灣土地銀行 青年分行	銀行代號：005 帳號：038005219989
<input type="checkbox"/> 醫藥基金會員：繳交____月份____元整 <input type="checkbox"/> 建院基金會員：繳交____月份____元整 <input type="checkbox"/> 建院委員：繳交____月份____元整 <input type="checkbox"/> 建院榮譽委員：繳交____月份____元整	<input type="checkbox"/> 企業會員：繳交____月份____元整 <input type="checkbox"/> 其他：項目____，____元整 <input type="checkbox"/> 隨喜：項目____，____元整

戶名：正德佛堂	郵局劃撥帳號：42150839
銀行匯款 或 ATM 轉帳：台灣土地銀行 青年分行	銀行代號：005 帳號：038001015009
<input type="checkbox"/> 蓮友：繳交____月份____元整 <input type="checkbox"/> 往生被：繳交____月份____元整 <input type="checkbox"/> 法會：超拔功德金____元整 <input type="checkbox"/> 法會：消災功德金____元整 <input type="checkbox"/> 法會：打齋功德金____元整 <input type="checkbox"/> 法會：點燈功德金____元整 <input type="checkbox"/> 法會：功德金____元整	<input type="checkbox"/> 各院社佛像：院社別____ 繳交____月份____元整 <input type="checkbox"/> 萬佛牆：繳交____月份____元整 <input type="checkbox"/> 愛心廚房建房基金：____元整 <input type="checkbox"/> 增建/改建分院基金：____元整 <input type="checkbox"/> 其他：項目____，____元整 <input type="checkbox"/> 隨喜：項目____，____元整

戶名：財團法人正德社會福利慈善基金會	郵局劃撥帳號：41921869
銀行匯款 或 ATM 轉帳：台灣土地銀行 青年分行	銀行代號：005 帳號：038005170882
<input type="checkbox"/> 濟貧：繳交____月份____元整 <input type="checkbox"/> 獎學金：繳交____月份____元整 <input type="checkbox"/> 喪葬補助費：繳交____月份____元整 <input type="checkbox"/> 賑災：繳交____月份____元整	<input type="checkbox"/> 愛心廚房認養戶：繳交____月份____元整 <input type="checkbox"/> 愛心廚房會員：繳交____月份____元整 <input type="checkbox"/> 其他：項目____，____元整 <input type="checkbox"/> 隨喜：項目____，____元整

戶名：財團法人正德文教傳播基金會	郵局劃撥帳號：42297512
銀行匯款 或 ATM 轉帳：台灣土地銀行 青年分行	銀行代號：005 帳號：038005241119
正德電視台建台基金 <input type="checkbox"/> 護法會員：繳交____月份____元整 <input type="checkbox"/> 護法委員：繳交____月份____元整 <input type="checkbox"/> 電視弘法：繳交____月份____元整 <input type="checkbox"/> 助印：繳交____月份____元整 <input type="checkbox"/> 其他：項目____，____元整 <input type="checkbox"/> 隨喜：項目____，____元整	正德電視台各項設備 <input type="checkbox"/> 數位攝影機：繳交____月份____元整 <input type="checkbox"/> 採訪專車：繳交____月份____元整 <input type="checkbox"/> 非線剪接機：繳交____月份____元整 <input type="checkbox"/> 燈光機：繳交____月份____元整 <input type="checkbox"/> 字幕機：繳交____月份____元整 <input type="checkbox"/> 其他：項目____，____元整

★匯款轉帳後，請將單據及下列表格傳真(07)379-0532 或 郵寄：高雄巿鳥松區本館路44-8號

捐加入會員 基本資料	姓名	_____	身分證 字號	_____
	通訊 地址	_____		
	E-mail:	_____	聯絡 電話	_____
	<input checked="" type="checkbox"/> 收據開立方式 <input type="checkbox"/> 年度彙總一次寄送 <input type="checkbox"/> 立即開立 <input type="checkbox"/> 節省資源不寄收據 <input type="checkbox"/> 我同意以上資料只使用於本會捐款相關用途及寄發收據			
	索閱慈音雜誌 填寫日期：____年____月____日			

★本會亦提供其他定期捐款授權書制式表格(郵局、信用卡、銀行)，請致電各院或傳真索取亦可至「正德全球資訊網」下載或電(07)370-3456 www.chengte.org.tw



感謝您的捐款，填妥後，請將單據及下列表格傳真(07)379-0532  
或 郵寄：高雄市鳥松區本館路44-8號 會計課收

## 正德定期捐款信用卡授權書

序號

索閱慈音雜誌

填表日期： 年 月 日

捐款人	身分證字號		性別	<input type="checkbox"/> 男 <input type="checkbox"/> 女
通訊地址	E-mail:		聯絡電話	(手機)
信用卡(必填)	卡別： <input type="checkbox"/> VISA <input type="checkbox"/> MASTER <input type="checkbox"/> JCB		銀行別：	
	卡號： <input type="text"/> - <input type="text"/> - <input type="text"/> - <input type="text"/>		背面末三碼：	
	持卡人姓名： (正楷)	持卡人簽名： (需與信用卡相同)	有效期限：西元 月 年	
捐款方式	<input type="checkbox"/> 長期護持，本人願自 年 月起，每月扣款；			
	<input type="checkbox"/> 分期捐款，本人願自 年 月至 年 月，共 期 每月扣款金額：新台幣 萬 仟 佰 拾 元 整			
	<input type="checkbox"/> 單次捐款，本次捐款金額：新台幣 萬 仟 佰 拾 元 整			
捐款項目 (請勾選)	醫療財團法人正德癌症醫療基金會			
	<input type="checkbox"/> 醫藥基金會 <input type="checkbox"/> 建院基金會 <input type="checkbox"/> 建院委員			
	<input type="checkbox"/> 建院榮譽委員 <input type="checkbox"/> 企業會員 <input type="checkbox"/> 隨喜 <input type="checkbox"/> 其他 _____			
	正德佛堂 <input type="checkbox"/> 增建/改建分院基金：_____元整			
	<input type="checkbox"/> 各院社佛像(院社別：_____) <input type="checkbox"/> 萬佛牆 <input type="checkbox"/> 蓮友 <input type="checkbox"/> 愛心廚房建房基金			
	<input type="checkbox"/> 往生被 <input type="checkbox"/> _____法會 _____功德，金額 _____元整 <input type="checkbox"/> 其他 _____			
	財團法人正德社會福利慈善基金會 <input type="checkbox"/> 濟貧 <input type="checkbox"/> 賑災 <input type="checkbox"/> 喪葬補助費			
	<input type="checkbox"/> 獎學金 <input type="checkbox"/> 愛心廚房會員 <input type="checkbox"/> 認愛心廚房養貧戶 _____位 <input type="checkbox"/> 隨喜 <input type="checkbox"/> 其他 _____			
	財團法人正德文教傳播基金會			
	● 正德電視台建台基金 _____			
	<input type="checkbox"/> 護法會員 <input type="checkbox"/> 護法委員 <input type="checkbox"/> 電視弘法 <input type="checkbox"/> 助印 <input type="checkbox"/> 隨喜 <input type="checkbox"/> 其他 _____			
	● 正德電視台各項設備 _____			
	<input type="checkbox"/> 數位攝影機 <input type="checkbox"/> 採訪專車 <input type="checkbox"/> 非線剪接機 <input type="checkbox"/> 燈光機 <input type="checkbox"/> 字幕機			
收據開立方式	<input type="checkbox"/> 年度彙總一次寄送 <input type="checkbox"/> 不寄收據 <input type="checkbox"/> 單次捐款立即開立		備註	若有定期捐款授權業務終止相關問題，請洽(07)370-3456
	收據抬頭： <input type="checkbox"/> 捐款人 <input type="checkbox"/> 持卡人 <input type="checkbox"/> 其他 _____			

本會聲明：在未經會員同意之下，正德絕不會將會員的個人資料提供予任何與本會無關之第三人，或移作其他目的使用，本會絕對保密，並善盡個人資料保護法保障個人資料安全之責任，本人了解以上聲明，並同意個資交予正德體系使用，

簽名：\_\_\_\_\_日期：\_\_\_\_\_

(單次捐款使用，由本會填寫)

捐款人系統編號	授權碼(6碼)	收據單號
---------	---------	------

正德之光



## 菩薩靈感救了無明失序的孩子

接下來的對話，她都一直閉著眼睛，還不斷重覆著「走不出去了」這句話！這時，我已感覺這不是姪女了！

■高雄總院/夏月敏

### 被無形干擾的孩子

姪女因受到干擾導致無法上學，晚上無法入睡。我於 106 年 10 月及 107 年 1 月分別請示過兩次，但姪女的狀況時好時壞很不穩定，看過精神科，每天晚上都要靠吃藥才能睡覺。

今年七月弟弟來電表示姪女吵著要回高雄，說她參加學校畢業旅行的第一天晚上又發作了，哭鬧不停。老師只好送她回家，之後便未在進學校。

週日弟弟帶姪女回高雄，第一天狀況都還好，第二天我下班回家，母親說姪女一整天都笑個不停，她很擔心，所以有帶去收驚。宮廟的人告訴她，姪女有很嚴重的干擾，當天晚上無法入睡，一直哭，我一直念佛號，祈求觀世音菩薩慈悲加持，救救這孩子，就這樣折騰好久，也累了，姪女才睡著。

隔天一早，看姪女精神不太好，也不愛講話。下班時，看見姪女竟然在看和尚的著作《天堂世界的真相》這本書，對我說這本書很好看，還說同學以前要叫她看小說她都不看，現在也不知道為什麼，就很喜歡和尚這本書。

我藉機跟姪女聊一聊，想知道她心裡到底想什麼？結果接下來的對話，她都一直閉著眼睛，還不斷重覆著「走不出去了」這句話！這時，我已感覺這不是姪女了！於是就跟祂對話，請祂離開姪女的身體，這時只見姪女一直哭喊著說「不要！」我告訴祂，明天我就會到正德佛堂登



記請示，請菩薩幫忙。祂說太久了，祂很想趕快去佛堂。我說我要上班，無法馬上，她就一直魯不停，後來我也捨不得姪女的樣子就大聲斥喝祂說，你再不離開她的身體，我就要持大悲咒了！祂就說「不要！」才默默的安靜下來！

### 尋求菩薩慈悲救度

登記好週六的請示，週三晚上到佛堂參加共修，遇到蔡師姐並告知姪女的狀況。好像冥冥之中菩薩作好了安排，以前到佛堂共修也不曾碰到蔡師姐。師姐一聽，知道情況嚴重，要我當下把請示改成週四下午。

隔天弟弟及弟妹特別請假從雲林開車下來高雄，而我也請假陪同他們到佛堂作請示。請示結果，有六個超拔對象：姪女家的地基主、地基婆；祖母家的地基主及祖母另一個住址的地基主、地基婆；還有姪女（累世）所殺的動物眾生。功課有解冤偈、《金剛經》及滅業障真言，迴向給夏氏祖先，媽媽的林氏祖先跟祖母的陳氏祖先，還有外婆家的地基主，參加共修三次。隔兩天弟弟就帶女兒回雲林了。我要姪女自己作超拔的功課：誦南無阿彌陀佛聖號、南無地藏菩薩聖號。

### 孩子終於回來了

如今時隔多日，現在姪女的狀況已經完全恢復正常，也會為了愛漂亮想減肥每天去運動，而且也不用吃藥就能好好的入睡了。每天也都有把她念佛號的功課傳給我幫她作迴向，也會跟我視訊聊天。也因為這個因緣，讓弟弟全家接觸了正德這個正法道場，也會念佛了。

太感恩正德觀世音菩薩威德力慈悲加被，感恩老和尚為眾生不辭辛勞，無怨尤的付出；感恩蔡師姐細心的提醒與幫忙；感恩有正德這個正法道場作為依靠。在無常的人生道路上，有正德真好！有明師上常下律老和尚更好！在此恭祝 和尚法體康泰，法輪常轉，正德佛堂，廣渡眾生皈依學佛一切無礙。阿彌陀佛！少造業，多念佛！



## 因果示現的可怕

母親生病時，雙手緊緊的壓在胸口；雙腳呈60度的彎曲；而母親的內臟器官這段期間也割掉快一半了--她割了部份的肝，割了一顆脾臟，拿掉了整個子宮。果真與她之前在處理的雞隻的狀態是一樣的，令人心頭為之一驚！真是因果啊！

■高雄總院／陳麗珠

### 罹患帕金森氏症的母親

母親帕金森氏症六年多了，住在安養院五年。今年五月，經人介紹一位通靈的師姐，看了生辰八字說母親拖不過端午節，眼看剩下三個星期就是端午節了。通靈的師姐說，就算拖過端午節，也拖不過農曆七月，黑白無常已經站在她身邊了。我和妹妹聽了心情很沈重，問通靈的師姐，我們可以為母親做什麼呢？師姐說：誦《地藏經》迴向給媽媽。

### 結識正德的因緣

於是我與妹妹，一有時間就誦經，有一天和一位佛堂的楊師姐聊到這件事，楊師姐說正德佛堂再三天就要舉辦梁皇寶懺大法會，要我趕快去為母親辦理超拔及布施。師姐還說正德設立愛心廚房，正在蓋醫院在幫助貧困的人，可去為母親做一些功德迴向。我二話不說，馬上請楊師姐幫我做這些事。在這之前，我不認識正德，而這是我與正德結緣的開始。

梁皇寶懺結束後，楊師姐提醒我去請示菩薩。但當時心裡，植物人不是就這樣躺到命終嗎？所以不是很積極，但楊師姐常常提醒我，去了沒？還沒去！趕快去。看到師姐這麼關心，再不去真的對不起楊師姐和母親。星期四預約了星期日的請示，星期五晚上，母親就住院了。當時白血球飆到37000（正常是8000）。她那口氣一直喘不出來，隨時都有



危險。我心裡想著，母親該不會撐不過星期日請示那天吧！

### 從事殺雞行業十幾年的父母，母親竟承受著相似的病況折磨

星期日請示的結果，菩薩指示母親殺業太重。原來父母從事殺雞行業 10 幾年了，父親每天去把活雞載回來，隔天 3、4 點起床燒水，準備殺雞。由父親先將雞隻放血、去毛，母親負責將雞剖開，再把內臟扒出來，再把雞腳塞進去，有的則大剝成 10 幾塊。

請示回來，對母親說：菩薩說妳殺業太重，殺了 10 幾年，因此菩薩指示要辦理超拔還要作功課等；還要在盂蘭盆登記懺主及三昧水懺副懺主，迴向累世所殺眾生、累世兄弟姊妹、水陸一切鬼神眾；每日懺悔（3 分鐘共 8 天）：參加農曆十五及點燈（五盞）等。母親聽了很難過，也很懺悔，她內心也知道殺業真的太大了。她雖患帕金森，但是手不會抖，她是全身神經萎縮，也無失智，聽的懂我在說什麼。

看著她，雙手緊緊的壓在胸口，怎麼掰都掰不開，胸口有很大的淤青；雙腳也呈 60 度的彎曲，要墊枕頭在雙腳也墊不到，彎曲的角度太大了，真的跟被宰殺的雞形狀很像；而母親的內臟器官這段期間也割掉快一半了 -- 她割了部份的肝，割了一顆脾臟，拿掉了整個子宮。果真與她之前在處理雞隻的狀態是一樣的，令人心頭為之一驚！真是因果啊！

住院的第 3 天，有個陽陰眼的師兄說有看到領黑令旗的人要抓母親去了。隔天，母親即陷入昏迷。我還是在她耳邊不斷告訴她，「除非阿彌陀佛來接妳，不然妳不可以跟任何人走。一定要看到阿彌陀佛才可以離開跟去，心裡要一直念阿彌陀佛，阿彌陀佛會聽得到妳在叫祂。

隔天走進病房，遠遠的看到她，發現母親眼睛竟然睜開了，而且還很有神的對著我笑，彷彿看到好久，好久不見的親人，笑的很開心，嘴角仰得很高，不是微微張開的那種微笑。看得出來她的心情很好。但是



我的心裡卻很沈重。心想，不妙！莫非是迴光返照，真的還有 3 天，她就要離開了嗎？

我依然對著她說：「媽！雖然菩薩說妳的業很重！但菩薩法力無邊，菩薩慈悲，菩薩會安排所有的一切，妳不用擔心！我們跟著菩薩走，菩薩指示的，我都會替妳去完成，妳不用怕，菩薩會替妳作主。」發現此時母親眼角泛著眼水，想必她內心應百感交集。

### 菩薩靈感，不可思議的奇蹟

沒想到，隔天奇蹟的事發生了！接獲醫生通知，說母親可以辦出院了。真是萬萬想不到，記得第一次住院，母親白血球 22000，在醫院住了 3 個星期；這回白血球高至 37000，才住了一個星期，就能出院了，這是我和我妹妹料想不到的。

就這樣母親出院回到安養院，每次去看她，她以前痛苦的表情不見了，眼神會看我們，感覺每天纏著她無形的業力，慢慢減少了！痛苦慢慢消失中了。而我每次也都會叮嚀她「要念阿彌陀佛，什麼都不要掛礙，不要害怕！念阿彌陀佛就好。」

菩薩的慈悲法力無邊，藉由母親業力的示現，讓我們了解殺業所帶來的可怕因果，真的不可不信！也許有人會說，在做殺業的人，有人現在也過的很好啊！但相信不是不報，是時候未到。等到業力來時，就太遲了！就像父親現在也承受著病痛之苦。因此我希望能為父母懺悔，多做功課迴向給他，減輕病苦。感恩菩薩慈悲加持，感謝正德請示法門；感恩正德讓我們在無助時有所依靠，讓我深深體悟因果業力的可怕，以及佛法不可思議的力量！



## 居家護理溫馨小故事

■正德旗山廣聖醫院／居家護理師 曾仙鶯

從醫院體系轉居家護理工作近六年多時間，資歷雖不久，但所服務之個案足以讓我成長許多。當中有歡笑、有淚水有辛苦也有感動，來自於工作、居家個案及家屬。藉由這溫馨小故事將自己走過的這段居家護理師的經驗與感動，和大家一起共享。

**邱**媽媽照顧腦中風缺氧臥床的鄂伯伯二年，鼻胃管、導尿管留置，他們是從小認識的青梅竹馬，在各自雙方配偶過世後才又一起做伴。邱媽媽本身有糖尿病、高血壓多種慢性病，長期因照顧伯伯，全身痠痛常常肩膀痛到無法舉起，但是，邱媽媽仍堅持要自己照顧，捨不得將他送機構照顧，每個月開銷靠自己種菜養雞鴨及政府補助津貼，幾乎是花費在伯伯的管灌配方和尿褲、耗材等，邱媽媽說她自己節儉一點隨便吃就好，但伯伯該用的不能省；居家護理師在服務的過程中，協助轉介長照十年計劃居家服務減輕邱媽媽的負擔，協助幫忙拿慢性藥，減少邱媽媽舟車勞頓、金錢及體力上的耗費。每次她總說，居家護理師真的幫了她很多忙，所以每次去訪視，她總是拿一推他自己種的菜及水果要塞給居家護理師，居家護理師總是不捨的跟她說：要留著自己吃好一點照顧好自己。她總是說，每次只要長照中心打電話至家中訪問，她一定說：「一定是滿分，居家護理師太棒了」！這案例讓我們看到夫妻間深厚的愛和無悔地付出，也讓居家護理師對個案及家屬付出關懷，得到精神上的支持與鼓勵。

每一位個案讓我有不同的感觸與感動，也讓我在居家護理領域中成長許多；在護理工作裡需有視病猶親之心才能走的更順暢。

## 107年09月份勸募代收功德表

※本表礙於篇幅，僅刊登代收人數30人以上者芳名；  
欲知各項明細，請依各院會計實際登錄為主，不便之處，敬請見諒！感謝您的護持！

高雄總院勸募委員			高雄總院大愛義工		
姓名	代收人數	代收金額	姓名	代收人數	代收金額
李秀美	791	112,490	周佩勳	43	5,600
曾敏華	776	116,648	蕭陳秀華	43	7,100
鍾艾玲	422	63,902	王素霞	42	9,300
郭秀枝	264	36,800	鄭桂鳳	42	20,000
葉秀珠	205	23,954	吳錦芍	42	15,600
陳黃秀蓮	188	17,250	陳薇如	42	6,200
黃錦鳳	187	29,952	朱菊招	40	4,100
徐美英	184	20,890	葉香君	40	4,250
林秀美	177	32,217	潘迦葵	39	3,450
周惠滿	156	33,550	陸麗麗	38	5,000
王秀霞	146	30,460	劉宥琳	38	3,900
陳美琴	140	29,282	陳秀華	37	8,600
陳立常	129	25,439	陳蔡秀足	37	6,500
朱林菊娣	116	19,127	黃秀氣	36	4,800
陳瑞嬌	113	22,100	陳靜雯	36	15,957
鄧國陞	90	16,700	陳鵬飛	36	3,850
劉碧霞	86	6,000	賴招娣	34	2,900
邵秀美	77	11,300	李彥林	34	4,700
江月琴	69	8,700	郭淑媛	33	14,800
涂雲燕	52	9,137	陳素卿	33	4,900
林美惠	47	7,486	余柔靚	33	3,600
林妙芝	38	8,850	楊陳秀鳳	33	4,900
邱于甄	37	8,377	林奕岑	32	3,900
高雄總院志工			鄭曼莉	32	2,850
謝碧芬	432	165,900	黃敏雄	31	4,300
林蕊	275	47,598	林景文	31	2,450
詹美惠	201	22,700	曾榮新	31	5,300
林美理	189	25,900	胡玉玲	31	4,200
王錦珠	188	36,785	黃明章	31	3,700
翁胡陣	179	16,400	黃寶珠	30	10,600
曾淑容	161	17,200	陳密桃	30	4,100
蘇雯立	153	17,650	侯錦雲	30	3,200
黃秀貞	144	23,000	陳碧豐	30	3,000
李美惠	123	22,500	施淑惠	30	3,000
陳芳華	122	18,600	吳麗慧	30	3,300
洪志成	119	9,450	洪白香	30	2,100
潘瑞瑋	117	15,350	高雄總院大愛義工		
劉許麗華	115	32,800	姓名	代收人數	代收金額
徐水福	111	10,600	戴素英	164	16,450
陳淑文	110	12,700	黃淑娥	150	14,300
歐春麗	108	14,450	黃幸誼	137	15,150
陳美潤	107	12,000	許文林	135	18,850
溫秀玉	101	8,900	黃玉芬	134	18,850
吳雅芬	99	17,309	洪鳳英	104	14,900
葉末子	98	10,900			
莊美鳳	93	23,515			
郭雪玲	93	11,800			
潘枝梅	93	20,600			
王維君	93	9,500			
朱財杰	89	10,600			
林文達	87	18,100			
陳銀杏	87	10,050			
黃孜孜	86	9,200			
倪秀蘭	83	9,100			
許宏元	83	10,800			
李秋菊	82	12,700			
曾陳秀玉	82	10,348			
孫綵蓮	81	12,900			
方秀環	80	8,100			
江素珍	77	10,900			
莊麗珠	73	9,400			
李智龍	71	7,800			
方素琴	70	6,450			
許雪娥	67	17,600			
褚義雄	64	11,401			
施梁探霞	64	7,000			
林玉娣	62	5,363			
葉玲君	62	13,150			
程秀芳	60	13,900			
林金玉	58	10,200			
蘇日成	58	4,100			
尤柔靜	57	8,600			
陳慧碧	55	13,902			
黃春江	54	8,050			
王雪花	54	6,950			
曾鈴惠	50	5,000			
張鳳鳳	50	4,800			
洪玉鶯	48	4,300			
吳真樺	48	4,900			
黃菊英	48	7,000			
陳蘭金	46	5,900			
洪美珠	46	8,050			
賈宥慧	44	2,750			
黃蓮慧	44	7,800			
鄭李美智	44	4,200			

吳美津	94	10,600
李劉素真	89	11,250
鄭德旺	83	13,550
楊淑娟	81	8,450
陳麗慈	79	11,400
黃江美枝	74	16,000
楊守仁	71	18,300
顏仁德	60	19,300
侯松巖	58	6,700
何秀蘭	56	5,500
林玉華	54	5,150
陳美靜	53	17,700
許素英	53	6,950
毛文惠	53	4,350
高瑜璘	50	4,400
陳春妹	50	7,700
陳昭代	46	7,850
李謝美麗	42	4,741
洪王雪琴	41	4,500
白鄭秀琴	40	4,200
陳秀梅	39	6,752
林武金蓮	38	4,500
郭玉蘭	37	3,600
施靜秀	35	3,300
歐錦麗	34	6,100
林欽捲	34	13,000
黃靖婷	33	6,500
吳秀娥	33	4,550
連金鳳	33	6,800
陳玫秀	32	3,200
藍阿甜	32	3,300
林立偉	31	7,650
吳雅玲	30	3,200
程建富	30	4,000
<b>高雄總院自動發心</b>		
姓名	代收人數	代收金額
楊基吉	163	86,652
謝春吉	130	15,550
林淑芬	98	6,900
陳薇如	92	7,150
郭昱伶	71	7,300
林金喜	55	9,430
劉永忠	54	32,600
楊清文	53	7,600
吳水趁	50	5,400
楊麗春	48	6,000
蔡鳳昭	43	4,900
余金葉	42	20,850

陳顯國	40	4,800
陳嘉倫	40	3,800
林顯榮	39	4,500
黃滄嬌	35	4,500
王古菊梅	34	3,600
胡素梅	33	5,000
詹文正	33	4,900
吳錦雲	30	3,300
<b>高雄總院職工</b>		
姓名	代收人數	代收金額
楊季菲	251	28,360
陳美華	142	26,767
沈禮貞	62	16,502
賴秀貞	47	5,400
李雅華	34	3,600
趙倍誼	31	7,330
蘇慧純	30	8,310
<b>台南分院勸募委員</b>		
姓名	代收人數	代收金額
蔡碧燕	235	36,200
<b>台南分院志工</b>		
姓名	代收人數	代收金額
楊富湄	330	40,500
吳黃秀慧	210	49,800
蔡郭月春	104	14,400
黃秋鑾	80	12,000
蔡綉惠	52	15,200
李素娟	49	6,900
<b>台南分院大愛義工</b>		
姓名	代收人數	代收金額
林慧珍	181	16,450
蔡秀味	106	16,450
洪玲瑛	97	10,750
蔡月惠	55	9,250
鄭素秋	46	6,700
陳米娥	41	5,350
姚雪江	34	4,550
<b>台南分院自動發心</b>		
姓名	代收人數	代收金額
方雪華	188	22,100
葉如晏	104	11,300
朱李素英	67	6,300
李欣頻	67	5,800
蔡美玉	33	5,300
陳秀麗	32	7,500
<b>新營分院志工</b>		
姓名	代收人數	代收金額
顏麗惠	191	27,550

朱惠芳	136	21,150
胡銘信	129	16,800
王綉霞	83	12,300
沈美沁	71	16,800
曾文賓	54	18,600
邵素月	52	11,500
郭翠吟	49	7,400
王秀月	47	17,350
吳合春	42	10,300
陳董貞子	35	5,900
楊陳月夏	32(107,08)	5,900
黃錦梅	31	3,750
周阿麗	30	3,800
楊陳月夏	30	6,200
<b>新營分院大愛義工</b>		
姓名	代收人數	代收金額
賴玉錦	115	11,650
莊雪鳳	109	10,150
解佳靜	33	14,800
余寶玉	32	3,700
蔡奇容	30	8,200
<b>新營分院自動發心</b>		
姓名	代收人數	代收金額
姜林碧貞	101	10,250
沈許娥	77	5,000
吳美芳	54	8,900
蕭純	37	3,550
陳招治	32(107,08)	4,600
陳招治	32	3,200
陳淵銘	30	3,000
<b>彰化分院勸募委員</b>		
姓名	代收人數	代收金額
詹淑玲	162	22,806
王詩卿	105	18,900
<b>彰化分院志工</b>		
姓名	代收人數	代收金額
陳月里	87	15,500
顏邑倩	82	34,900
戴淑珠	80	7,750
鄒素姬	61	22,950
陳秀民	57	7,050
黃來春	50	12,100
周寶珍	37	9,100
廖美梅	36	7,200
李麗蘋	31	4,400
王金同	30	4,700
<b>彰化分院大愛義工</b>		
姓名	代收人數	代收金額

陳文琴	111	13,763
陳美利	77	8,050
李慧萍	75	15,000
吳李美	63	7,300
蘇金蟬	63	6,900
侯麗珠	50	5,100
王詩韻	43	12,400
花斛珠	35	3,800
吳采綺	31	2,900
吳姿樺	30	3,000
<b>彰化分院自動發心</b>		
姓名	代收人數	代收金額
黃秀卿	135	20,160
方翊汝	103	13,700
楊文君	95	10,327
林秋霞	89	13,650
林玉梅	73	20,700
沈美月	69	5,000
姚淑娟	57	7,550
黃孟麗	56	6,700
古紅桃	47	4,800
林麗瓊	46	6,400
<b>彰化分院職工</b>		
姓名	代收人數	代收金額
黃振鳴	52	4,700
<b>員林分院志工</b>		
姓名	代收人數	代收金額
蕭月鳳	107	12,300
沈惠珍	62	5,750
曾榮陸	32	6,500
<b>員林分院大愛義工</b>		
姓名	代收人數	代收金額
李劉錦麗	125	12,500
鄒宗欣	77	11,400
林敬國	30	3,000
<b>員林分院自動發心</b>		
姓名	代收人數	代收金額
趙德靜	80	5,700
楊黃碧吾	54	5,800
潘美秀	40	4,000
<b>埔里分院自動發心</b>		
姓名	代收人數	代收金額
王昭琇	131	15,600
<b>新竹分院志工</b>		
姓名	代收人數	代收金額
范春蘭	114	21,200
詹詠涵	90	13,500

曾酷倉	74	22,340
何秀英	46	7,900
<b>新竹分院大愛義工</b>		
姓名	代收人數	代收金額
周建豐	47	4,700
陳鳳英	37	3,700
<b>桃園分院自動發心</b>		
姓名	代收人數	代收金額
徐碧蓉	67	7,400
<b>台北分院勸募委員</b>		
姓名	代收人數	代收金額
林份霞	175	83,900
賴邱美	131	25,406
葉簡玉麗	122	20,200
蔡英	92	25,702
林得秘	83	237,212
高素鐘	82	9,800
許麗華	79	10,600
楊春美	74	26,010
林陳金蘭	62	22,000
吳咏雪	50	10,400
梁秀卿	47	40,200
潘秀戀	44	9,800
張文忠	42	10,900
黃鳳珠	35	18,900
黃美文	30	24,100
<b>台北分院志工</b>		
姓名	代收人數	代收金額
郭春桃	75	23,600
熊寶月	63	33,900
張林雲燕	63	9,650
賴黃美雲	61	30,800
孫永蓮	51	33,900
陳月香	49	9,900
黃秀和	46	12,500
鄭雅	44	7,100
張婉淇	42	11,400
李佳蓁	42	4,800
潘惠語	41	16,500
吳金蓮	39	11,600
金凱瑞	38	24,000
張文華	37	6,800
陳啟忠	35	6,000
蔡文媛	34	12,000
陳芳齡	34	6,800
謝麗珠	34	5,600
李武康	31	13,200
王懿慧	30	26,200

<b>台北分院大愛義工</b>		
姓名	代收人數	代收金額
王淑郁	99	18,300
黃秀卿	68	10,850
洪明霞	59	16,173
薛邁	56	10,500
李盈芳	50	9,900
吳婉容	45	4,500
黃綉玲	33	13,600
陳明珠	33	6,400
吳楊秀美	32	6,721
張芮禎	31	5,300
<b>台北分院自動發心</b>		
姓名	代收人數	代收金額
王芊雅	786	89,700
廖仲啟	84	18,600
林芬如	60	6,200
林振煌	56	11,000
蔡素真	53	6,350
許雅雲	50	53,900
陳秋霞	47	61,200
徐麗珍	44	7,500
李高宗	42	5,700
劉秋勤	41	14,100
雷美智	40	7,200
賴正德	39	3,700
張玉秋	37	4,800
李桂香	37	3,700
周林金玉	36	3,600
黃傳興	30	18,800
<b>台北分院職工</b>		
姓名	代收人數	代收金額
楊評	70	19,650
<b>宜蘭分院志工</b>		
姓名	代收人數	代收金額
蔡慧湄	133	41,000
林正宗	107	25,300
林秀戀	76	28,610
陳家榆	43	24,150
<b>宜蘭分院大愛義工</b>		
姓名	代收人數	代收金額
吳火林	116	44,650
黃秋碧	59	15,800
簡秋霞	42	4,300
<b>宜蘭分院自動發心</b>		
姓名	代收人數	代收金額
唐正玲	109	10,600
徐逸卿	46	8,500
<b>宜蘭分院職工</b>		
姓名	代收人數	代收金額
吳桂寶	108	67,200
羅春櫻	59	16,600

江秀萍	53	11,950
林智育	41	29,224
<b>屏東分院勸募委員</b>		
姓名	代收人數	代收金額
李美玉	151	20,100
<b>屏東分院志工</b>		
姓名	代收人數	代收金額
王美芳	148	18,200
孔黃美霞	139	16,600
黃秀花	77	6,700
陶寶霞	76	15,100
賴早香	67	8,000
吳秀錦	63	8,000
曾徐煥梅	49	12,500
黃安泉	42	11,070
許碧昭	39	27,650
<b>屏東分院大愛義工</b>		
姓名	代收人數	代收金額
張素娟	123	14,000
陳彩喜	83	10,000
鍾水蓮	79	21,500
蔡靜芳	63	7,300
朱妍妃	57	7,500
謝欣岑	56	6,450
楊華圓	52	4,400
蕭瑞珠	50	2,750
林志勳	37	4,100
王宗齡	35	9,900
<b>屏東分院自動發心</b>		
姓名	代收人數	代收金額
許碧華	32	4,300
<b>屏東分院職工</b>		
姓名	代收人數	代收金額
薛志超	41	15,800

<b>花蓮分院志工</b>		
姓名	代收人數	代收金額
陳麗華	79	14,100
郭淑芬	33	6,900
<b>花蓮分院大愛義工</b>		
姓名	代收人數	代收金額
鍾毓珊	49	5,900
<b>永和分社勸募委員</b>		
姓名	代收人數	代收金額
許鳳	258	28,300
<b>永和分社志工</b>		
姓名	代收人數	代收金額
詹美娥	91	2,2100
柯秀珠	119	3,4200
蔡隨儀	30	5,250
吳進順	30	5,800
<b>永和分社大愛義工</b>		
姓名	代收人數	代收金額
王徐苗琴	67	14,000
林書鈺	35	5,100
<b>永和分社自動發心</b>		
姓名	代收人數	代收金額
王麗雲	58	7,000
陳小嫦	49	7,500
<b>台中分社勸募委員</b>		
姓名	代收人數	代收金額
陳秀惠	338	207,200
<b>台中分社志工</b>		
姓名	代收人數	代收金額
陳金珍	102	21,100
高春滿	98	25,850

戴翠凌	88	23,600
賴月桃	78	7,800
何玉停	69	6,500
林淑寶	52	7,500
謝佩珊	48	6,300
艾素貞	43	27,300
林明良	34	4,000
劉雲華	32	6,100
吳禾豔	31	3,100
<b>台中分社大愛義工</b>		
姓名	代收人數	代收金額
謝易珊	193	46,300
王勁文	87	16,100
蕭美慧	39	10,100
<b>台中分社自動發心</b>		
姓名	代收人數	代收金額
張春	148	14,900
賴月桃	101	12,600
簡麗容	71	9,000
莊玲玲	70	7,600
吳夢英	60	9,800
黃欄雅	56	5,850
周阿時	54	13,200
吳春蘭	47	4,500
楊麗雲	46	4,600
陳春梅	40	3,700
廖彩合	39	5,200
黃美綢	39	6,800
張進華	38	6,700
吳招敏	33	3,400
邱謝秀基	31	5,900

**認捐佛教正德醫院建院基金功德榜 (09月)**  
(凡是捐款一萬元以上，大樓落成後將鐫刻姓名於功德碑上)

■ 建院榮譽董事 (捐款一百萬元以上) ■ 建院榮譽委員 (捐款十萬元以上) ■ 建院委員 (捐款一萬元以上)

**建院榮譽董事 (捐款一百萬元以上)**

《台北分院》一百萬元/中和慈雲寺三寶弟子·李罔市·林依蓓

**建院榮譽委員 (捐款十萬元以上)**

《高雄總院》許水蔭·李佳臻·田再庭·黃瑞仁·陳建銘·陳繹傑·張秀如·陳一豪·王張阿美  
《新營分院》王永和·黃吳秀鳳·《台南分院》黃迦溶·《員林分院》賴游來嬌·《彰化分院》林碧南·田簡淑枝  
楊許電珠/20萬·洪浩然/20萬·《埔里分院》邱創彥·龔陳鈴珠·《新竹分院》戴章坊·《桃園分院》李林松枝  
《台北分院》李光文·周伯翰/12萬·周美茵·連博保·黃傳興·楊陽·廖林月裡·廖建家·《花蓮分院》林玉櫻  
《台中分社》郭罔腰·吳穎強·《永和分社》周美茵

**建院委員 (捐款一萬元以上)**

《高雄總院》陳月華·陳秋月·徐靜瑤·陳麗珠·張曉琪·白雨生·林香君·吳張彩·李宜晏·王秀霞·黃意婷  
宋潘菊子·吳信輝·宋澤君·范光亮·曾鄭玉女·江來祝·張貴桃·張銘泉·鄧秀琴·曾畏三·曾建元·楊素蕊  
莊乃卿·黃麗卿·張榮琳·黃麗滿·吳榮鴻·吳碧鐘·王光成·邱柏峻·李桂芳·釋會峯·林宣爐·吳聰敏·吳明治  
楊馥蓉·鄭寶珠·曾長金·蔡江海·釋常揚·陳惠芳·呂亮琴·林秋香·鄭善程·陳銘濡·王玠文·鄭伊倫  
王綉惠·鄭聿涵·《台南分院》曾溪水·牟建仁·吳美真·羅伊琮·黃樞·洪寶惜·王漢順·黃惠敏  
《新營分院》陸美綸·郭秋菊·許霸衛/1.2萬·李亭葵/1.1萬·《彰化分院》何信宏·柯樟億·林銀河  
楊汝惠·劉雨奇·陳雪霞/2萬·張文堅·彭曾玉美·蔣雅如·林樟宜·謝月霞·姚詠珍  
周住君·林王咱·林清泉·《員林分院》盧宗閱·《埔里分院》林珂仿·《新竹分院》陳怡蓉·任鏞論·葉素珍  
任朋鈞·《桃園分院》邱秀霞·賴珍妹·徐黃秋蘭·馮安德·《台北分院》陳家棟·于學明·王心純/2萬·王玉燕  
王年雲·王聯珠/1.4萬·余江仁宗·余鏡·吳宜靜·吳政哲·吳陳清妹/1.5萬·李承哲·林文金·林紅霞  
林重雄·林茹築·林劉明理·林寶茶·紀登義/2.5萬·張如音·張如馨·張秀芬·張郁慧·莊文林  
張達道/2.45萬·張賴淑信·梅本將範·許智章·馮巧嬌·莊文新·莊文賢·莊永貴·莊巫連英·莊林秀月  
莊彭金連·許淑貞·許漢川·許韻純·許迺輝·陳八郎·陳文松·陳秀雄·陳冠允·陳政榮·陳昱嘉  
陳洪金枝·曾奕超·曾欽勻·游祥熙·黃秀完·黃金田·楊朝洪·詹翔宇·劉彩蓮·資雅茜/2萬·廖秀玲/1.2萬  
潘敏玲·蔡依玲·蔡宗憲·蔡慶鋒·蕭讚添·賴富敏·藍月嬌·羅陳玉美·邱澤棕·陳靖云·許黃淑夏·《屏東分院》  
蔡美妹·蘇全福·黃秀花·林添茂·洪清吉·洪秉華·楊明華·古金清·陳明雄·《花蓮分院》羅梅櫻/2萬  
《永和分社》江禮藻·《台中分社》曾彭阿鋼仔·邱奕佩·張文馨·陳麗微·蔡芷玲·陳容聖

**凡認捐正德各項建設建院榮譽董事一百萬以上者，可享二選一之獎勵。**

(一) 免費贈埔里大佛山牌位一位(約十萬元)。  
(二) 免費贈台中醫院貴賓級全身健檢(約七萬元)。另贈每位榮譽一尊琉璃佛像。

107年度11-12月 正德埔里大佛山 **朝山** 公告

**網大佛、改命運!**

佛言：阿彌陀佛為宇宙神通威德佛光最強大之佛，超越十方諸佛  
請大家發揮愛國心及慈悲心，常至大佛朝山繞佛拜佛念佛，功德意義重大

**正德埔里大佛山小啟：**  
奉菩薩指示，正德埔里大佛山自107年10月1日正式改女眾道場，靈山聖境，  
清淨如法，歡迎有意修行之女眾前來共同修學，弘揚佛法，共乘菩提道！

**大朝山**  
朝山功德殊勝歡迎踴躍參加！報名請洽正德各院  
大佛山開放參訪時間為每週六、日；週一至週五恕不對外開放；  
亦不再供平安麵。不便之處，敬請見諒！

**11月11日·12月9日** 週日

**蓋建台中佛教正德醫院 發起 電子發票 捐贈啟事**

**一、捐贈條碼捐贈：**  
正德捐贈條碼「179」→ 結帳前出示條碼→ 店員刷條碼 → 完成捐贈

**二、線上捐贈：**  
利用「載具」(手機/iCash/悠遊卡)消費 → 登入電子發票平台 → 選擇「載具」→ 勾選欲捐贈發票 → 輸入正德醫療 → 統編10726220 → 完成捐贈

**三、ibon機台捐贈：**  
使用 i-Cash/悠遊卡消費 → ibon機台 → 選擇生活 → 選擇電子發票 → 選擇捐贈發票 → 選擇 iCash/悠遊卡/自然人憑證 → 勾選欲捐贈發票 → 輸入正德醫療 → 統編：10726220 → 完成捐贈

1. 請先向正德全國各院索取捐贈條碼或正德網站下載捐贈條碼。  
2. 於消費時出示捐贈條碼或口述捐贈條碼號碼：179(一起救)。  
3. 店家掃描或輸入號碼即完成捐贈。

1. 消費者要先以自然人憑證設定載具(如手機、悠遊卡金融卡iCash)。  
2. 用載具消費並轉給受贈單位。

正德醫療捐贈碼：179

**179 一起救 癌友**

敬請共襄善舉，功德無量！

### 認捐愛心醫藥基金功德榜 (09月)

(凡是捐款一萬元以上，大樓落成後將鐫刻姓名於功德碑上)

■ 醫藥榮譽董事 (捐款一百萬元以上) ■ 醫藥榮譽委員 (捐款十萬元以上) ■ 醫藥委員 (捐款一萬元以上)

#### 醫藥委員 (捐款一萬元以上)

《高雄總院》行佛會 / 2 萬

### 認捐愛心醫藥基金芳名錄 (09月)

本表礙於篇幅只刊登一千元以上捐，不便之處敬請見諒，感謝您的護持。

<p>▲高雄總院</p> <ul style="list-style-type: none"> <li>二萬元/行佛會</li> <li>一萬元/陸宜雲、林明振、謝善淵</li> <li>六千元/曾育諒</li> <li>五千元/方豪章、黃玉美、鄭慧如</li> <li>四千元/曾家榛</li> <li>三千元/吳雲台</li> <li>二仟五百元/鄒愛華、何彥宏</li> <li>二千元/謝奇旺、謝惠美、林義川、許佩琳、林小玲</li> <li>一仟五百元/楊阿甘、孫忠毅</li> <li>一仟四百二十一元/港香蘭藥廠股份有限公司</li> <li>一仟二百五十一元/港香蘭藥廠股份有限公司</li> <li>一仟二百元/周祖平、黃保明、施淑華、黃意倫</li> <li>一仟元/何顯祥、洪春月、伍秀娥、侯仁智、侯福安、陳新輝、許仙里、戴承正、林玉雲、謝宜靜、李志書、尚郁慧、陳老助、賴致君、黃登揚、高伴、梁家瑜、黃涼、盈姿美容院</li> </ul> <p>▲台南分院</p> <ul style="list-style-type: none"> <li>五千元/蔡幸德</li> <li>三千元/吳美玉</li> <li>二千元/台南市瑜珈美人練習場</li> <li>一仟元/陳麗之、侯丞浩、黃鴻鈞</li> </ul> <p>▲新營分院</p> <ul style="list-style-type: none"> <li>三千元/吳素華、王梁阿密</li> </ul>	<ul style="list-style-type: none"> <li>二千元/李淑真、蔡瀚霈、莊福隆、林奕澄、林義川、陳錦白、周阿麗</li> <li>一仟二十元/蘇玟璟</li> <li>一仟元/許雲翔、蕭博太、張家涵、曾翊涵、沈文漢、蔡黃秋雪、余顏樹枝、郭岱倫、李仲育、郭國泰</li> </ul> <p>▲彰化分院</p> <ul style="list-style-type: none"> <li>五千元/姚春美</li> <li>一仟元/曾泊彥、邱尚瑩</li> </ul> <p>▲員林分院</p> <ul style="list-style-type: none"> <li>一仟元/吳文芳、劉彩美、黃種銘</li> </ul> <p>▲新竹分院</p> <ul style="list-style-type: none"> <li>五千元/黃國青</li> <li>一仟二百元/許雅苑、張員瑞、劉秀春、鄭文輝、殷崇銘、殷愷志、陳凡禎、劉仲凱、陳梅菊</li> <li>一仟元/彭鳳蘭</li> <li>六百元/徐葉秀鳳</li> </ul> <p>▲台北分院</p> <ul style="list-style-type: none"> <li>七千元/李惠娟</li> <li>六千元/吳娘妹、林勢津、許麗珠</li> <li>五千元/黃寶月</li> <li>四仟二百零五元/花木蘭</li> <li>四千元/孫逸洪、寶雅西、孫小龍</li> <li>三仟五百元/郭林雪</li> <li>三仟四百四十五元/止學髮粧</li> </ul>	<ul style="list-style-type: none"> <li>三千元/有心人、李秋冬、洪旭良、釋綠空</li> <li>二仟八百元/李華蓮</li> <li>二仟五百元/盧立信</li> <li>二千元/王國燦、江俊德、許雅雲、許晉誠、林漢堦、廖金龍</li> <li>一仟五百元/游月娥、李仕炎</li> <li>一仟三百元/曾文爵、譚蘇金蓮</li> <li>一仟二百元/曹秀蓮</li> <li>一仟一百元/黃奕南</li> <li>一仟零三十七元/谷源</li> <li>一仟元/曾福成、蘇詹茶、蔡鎮名、馬銘善、謝菊、林育汶、廖秀玲、李淑惠、火淑婷、阿子、劉民生、吳宛儒、吳政哲、曾劉蔭、周月霞、郭香蘭、林宏憲、吳比利、張芷瑜、賴佩珊、廖美娜、鍾國憲</li> </ul> <p>▲宜蘭分院</p> <ul style="list-style-type: none"> <li>六千元/謝有銘</li> <li>三仟六百元/李知諤</li> <li>三千元/林張阿嬌</li> <li>二千元/釋湛平</li> <li>一仟元/徐東暘、曾謝秀鳳、宋培良、黃順水、莊麗鳳</li> </ul> <p>▲永和分社</p> <ul style="list-style-type: none"> <li>一仟元/范麗騰、吳珍珍</li> </ul> <p>▲台中分社</p> <ul style="list-style-type: none"> <li>一仟元/林世堃、魏素錦</li> </ul>
---	--	---

### 認捐【正德新竹分院大樓】建院基金功德榜 (09月)

(凡是捐款一萬元以上，大樓落成後將鐫刻姓名於功德碑上)

■ 建院榮譽董事 (捐款一百萬元以上) ■ 建院榮譽委員 (捐款十萬元以上) ■ 建院委員 (捐款一萬元以上)

#### 建院榮譽委員 (捐款十萬元以上)

《台北分院》潘惠語

#### 建院委員 (捐款一萬元以上)

《台北分院》蕭家雄 / 2 萬 · 王心匏 · 吳比利 · 紀登義 / 1, 2 萬 · 劉福紳 · 陳俠羽 · 詹正吉 / 2, 4 萬 · 蔡子敬、李熊金梅 · 《宜蘭分院》廖璟

### 認捐埔里萬佛、各院千佛佛像芳名錄 (09月)

<p>■埔里萬佛牆 (一萬元)</p> <ul style="list-style-type: none"> <li>▲高雄總院/蔡榮金、唐正祥、唐炎山、唐浩維、唐志宏、唐雅萍、張舒惠、蔡宗霖、蔡易修、蔡弦輝、許心虹、劉春愛、蔡莊勳、蔡陳倫、許振瑞、蔡火山、蔡枝杉、蔡志宏、蔡漢水、鄒清民、蔡黃金文、蔡李玉女、許陳金璽</li> <li>▲新營分院/林佳慧、謝郭鳳</li> <li>▲員林分院/洪秀端</li> <li>彰化分院/林昱巨、楊許電珠 / 3 尊</li> <li>王若澤、王若淵、戴義賢</li> <li>埔里分院/張貴珍、林珂仿、洪玉玲、梁振吉、梁心慧、梁家豐</li> <li>▲新竹分院/卓佳蓉、葉潤東</li> <li>▲台北分院/王心匏、王陳于 / 4 尊、林美芬、洪旭良 / 2 尊、洪宗堂、紀登義 / 3 尊</li> </ul>	<ul style="list-style-type: none"> <li>許陳紅翠 / 3 尊、曾淳聰、黃吳綱 / 2 尊、黃金田 / 3 尊</li> <li>▲屏東分院/黃子涵</li> <li>■埔里千佛 (五萬元)</li> <li>▲高雄總院/張尹聰、蔡王流、張貴珍、蔡宗霖</li> <li>▲彰化分院/王鑑雄闔家</li> <li>▲埔里分院/張貴珍、許自安、陳素娥、賴文璋、劉英志、陳淑真</li> <li>■台北千佛 (三萬元)</li> <li>▲台北分院/廖清池</li> <li>■台南千佛 (二萬元)</li> <li>▲高雄總院/李國誠</li> <li>■員林千佛 (二萬元)</li> <li>▲員林分院/賴游來嬌、吳浩平、張瓊之</li> <li>■屏東千佛 (二萬元)</li> </ul>	<ul style="list-style-type: none"> <li>▲高雄總院/李國誠</li> <li>▲屏東分院/官秀芳、蕭永敦 / 2 尊</li> <li>■新竹琉璃千佛 (三萬元)</li> <li>▲高雄總院/張舒惠、王李月受、林玉雲</li> <li>▲台北分院/吳陳清妹、徐連福妹、陳文東、王心匏</li> <li>▲新竹分院/葉朱九妹、郭麗魂、黃慎英 (6 月)</li> <li>▲屏東分院/陳瑞雪、官木興</li> <li>■台中千佛 (一萬元)</li> <li>▲台中分社/許炎雄</li> <li>■花蓮文教大樓千佛 (二萬元)</li> <li>▲高雄總院/盧端厚</li> <li>▲花蓮分院/玲朝義、林玉美、玲錦祥、吳冬會、邱靜江、鍾絨花、范才昌、王敏華、郭淑芬、蘇明富、劉金龍、林富子、林朝宗、林有山、林語文句、周芹芸、陳銀妹、林乃喬</li> </ul>
--	---	---

### 助印善書芳名錄 (09月)

本表礙於篇幅只刊登一千元以上捐，不便之處敬請見諒，感謝您的護持。◎助印善書，流宣法音，功德無量！

<p>▲高雄總院</p> <ul style="list-style-type: none"> <li>一萬五千元/黃婉筠</li> <li>四千元/王宜涵</li> <li>三仟五元/張黃雪娥、徐于絮</li> <li>三千元/張居士</li> <li>二仟二百元/洪敏勇</li> <li>二千元/蘇秀媚</li> <li>一仟六百元/吳瓊玲、蘇逸樺</li> <li>一仟五百元/張自立</li> <li>一仟三百元/倪麗琴</li> <li>一仟一百元/陳采鈴</li> <li>一仟元/黃婕紘、戴佑文、郭林阿齊、吳佳靜、王郁茵、李正源、洪啟義、吳雅玲、陳美惠、詹美惠、沈明川</li> </ul> <p>▲台南分院</p> <ul style="list-style-type: none"> <li>一仟六元/張惠雯</li> <li>一仟二百元/潘連池</li> <li>一仟元/王維德、王維鴻</li> </ul> <p>▲新營分院</p>	<ul style="list-style-type: none"> <li>一仟元/曾翊涵</li> <li>▲員林分院</li> <li>一仟元/吳育綺</li> <li>▲彰化分院</li> <li>二千元/洪志坤、楊豐蔚、劉祐綸</li> <li>一仟五百元/徐伊佩、陳銀露、洪宗宏</li> <li>一仟元/林昱巨、沈建宏</li> <li>▲桃園分院</li> <li>二千元/陳彥興</li> <li>一仟六百元/許健陞</li> <li>▲台北分院</li> <li>一萬二千元/黃寶月</li> <li>九千元/林勢津</li> <li>八千元/吳娘妹、火淑婷</li> <li>六千元/王星實、寶雅茜</li> <li>五千元/朱振民、朱振國</li> <li>四仟五百元/李光文</li> <li>三仟五百元/陳極有</li> <li>三千元/許晉誠、許晉誠、李惠娟</li> </ul>	<ul style="list-style-type: none"> <li>李幸禧、黃傳興</li> <li>二仟九百元/黃奕南</li> <li>二千元/曾淑娟、李秋冬、廖常恩、孫永蓮、吳博仁</li> <li>一仟五百元/鄒志昌、盧立信</li> <li>一仟二百元/杜懷恩、李華蓮、洪辰松</li> <li>一仟元/許雅雲、陳筱涵、余麗媛、吳宗翰、高春子、陳玉燕、何梅岑、張芷瑜、吳于瑄、吳比利、戴伯州、陳秀鑾、莊英敏、許淑鈴、曾文爵、葉玉蘭</li> <li>▲宜蘭分院</li> <li>一萬元/張志丞</li> <li>一仟元/陳柏均</li> <li>▲台中分社</li> <li>二千元/梁金英</li> <li>一仟七百元/林宏</li> <li>一仟元/謝麗卿、賴科源、陳麗華、余孟倫、余錦燕</li> </ul>
--	---	--

享福即是消福，應惜福再造福，福報更大。

-- 常律和尚 法語 --

### 推廣【正德愛心廚房感動人心】發起 電子發票捐贈啟事

#### 一、捐贈條碼捐贈：

正德捐贈條碼「923」→ 結帳前出示條碼→ 店員刷條碼 → 完成捐贈

1. 請先向正德全國各院索取捐贈條碼或正德網站下載捐贈條碼。
2. 於消費時出示捐贈條碼或口述捐贈條碼號碼：923。
3. 店家掃碼或輸入號碼即完成捐贈。

#### 二、線上捐贈：

利用「載具」(手機/iCash/悠遊卡)消費 → 登入電子發票平台 → 選擇「載具」→ 勾選欲捐贈發票 → 輸入正德社福 → 統編08490352 → 完成捐贈

1. 消費者要先以自然人憑證設定載具(如手機、悠遊卡金融卡iCash)。
2. 用載具消費並轉給受贈單位。

#### 三、ibon機台捐贈：

使用 i-Cash/悠遊卡消費 → ibon機台 → 選擇生活 → 選擇電子發票 → 選擇捐贈發票 → 選擇 iCash/悠遊卡/自然人憑證 → 勾選欲捐贈發票 → 輸入正德社福 → 統編：08490352 → 完成捐贈



正德社福捐贈碼：923



敬請共襄善舉，功德無量！

### 認捐佛教正德電視台護法功德榜 (09月)

(凡是捐款一萬元以上，大樓落成後將鐫刻姓名於功德碑上)

■ 護法榮譽董事 (捐款一佰萬元以上) ■ 護法榮譽委員 (捐款十萬元以上) ■ 護法委員 (捐款一萬元以上)

#### 護法委員 (捐款一萬元以上)

《高雄總院》李宣靜 ◆《台北分院》連博保/5萬 · 王星寅/1.1萬 ◆《宜蘭分院》簡秋霞 · 林關蓋貞 · 陳清芳

### 贊助正德電視台建台及弘法基金芳名錄 (09月)

凡贊助電視弘法基金一千元 (以上) 者，則將其姓名於節目中以跑馬燈方式播放，以資徵信，歡迎踴躍贊助!

#### ■ 弘法基金 / 一千元以上

##### ▲ 高雄總院

◆ 一仟五百元 / 葉翹楷  
◆ 一千元 / 林翠姬 · 謝功城

##### ▲ 新營分院

◆ 五千元 / 潘秀霞  
◆ 四千元 / 周阿麗

##### ▲ 台南分院

◆ 三千元 / 吳美玉  
◆ 一千元 / 何滄峯

##### ▲ 員林分院

◆ 一千元 / 崙豐大安宮

##### ▲ 彰化分院

◆ 二千元 / 楊文君

◆ 一仟九百元 / 黃淑華

◆ 一仟三百元 / 羅玉嬌

◆ 一千元 / 廖秀英 · 江宗益 · 羅玉嬌

江銘潭 · 江泰億 · 江一忠 · 陳冠珍

趙郭豐美

##### ▲ 員林分院

◆ 一千元 / 崙豐大安宮

##### ▲ 台北分院

◆ 六千元 / 曾晚生

◆ 五千元 / 張和雄

◆ 四千元 / 曾淑娟

◆ 三千元 / 黃傳興 · 許仲言 · 火淑婷

◆ 二仟六百元 / 陳秀靖

◆ 二仟二百元 / 無名氏 (北部劃撥)

◆ 二千元 / 余賴鶯鶯 · 洪旭良

黃寶月

◆ 一仟九百元 / 游月娥

◆ 一仟七百元 / 盧立信 · 林育汶

羅文園

◆ 一仟四百元 / 葉錦文

◆ 一仟二百元 / 楊乃燕 · 邱羅琴妹

施淑貞

◆ 一仟一佰元 / 莊采婷 · 楊子斌

◆ 一仟元 / 徐之圭 · 劉美均 · 曹秀蓮

馮凱瑟 · 羅莉 · 謝承霖 · 周奔緯

周奔緯 · 唐雙喜 · 陳明隆 · 羅淑琴

周美華

##### ▲ 新竹分院

◆ 五千元 / 吳麗華 · 王世廷

##### ▲ 宜蘭分院

◆ 一仟元 / 簡桂枝 · 黃靖文

游張素珠 · 游琇玉 · 釋湛平

##### ▲ 台中分社

◆ 一仟元 / 周易淳

### 認捐高雄總院正德電視台文教大樓功德榜 (09月)

(凡是捐款一萬元以上，大樓落成後將雕刻姓名於功德碑上)

■ 建院榮譽董事 (捐款一佰萬元以上) ■ 建院榮譽委員 (捐款十萬元以上) ■ 建院委員 (捐款一萬元以上)

#### 建院榮譽委員 (捐款十萬元以上)

《高雄總院》廖明坤

#### 建院委員 (捐款一萬元以上)

《高雄總院》張貴珍 · 謝清美 · 劉順德 · 吳李金枝 · 宋澤君 · 劉坤泓 · 林保信 · 李陳來子 · 謝蔡錦雲 · 林同鍾 · 許麗梅  
陸麗麗 · 吳海山 · 王順濤 · 謝福能 · 劉泓志 · 劉金華 · 曾溪 ◆《台北分院》吳娟娟 · 吳陳清妹 / 2萬 · 李聯全 · 紀登義  
張芷瑜 · 張陳美蘭 · 許陳紅 · 黃顯凱 · 蔡惠子 / 2萬 · 盧雪玉 · 羅岱森 / 5萬

### 認捐花蓮正德文教大樓建院基金功德榜 (09月)

(凡是捐款一萬元以上，大樓落成後將鐫刻姓名於功德碑上)

■ 建院榮譽董事 (捐款一佰萬元以上) ■ 建院榮譽委員 (捐款十萬元以上) ■ 建院委員 (捐款一萬元以上)

#### 建院委員 (捐款一萬元以上)

《花蓮分院》李仙央 / 1.3萬 · 林朱金蘭 ◆《永和分社》羅月娥

### 認捐佛教正德愛心廚房/建院基金功德榜 (09月)

(凡是捐款一萬元以上，大樓落成後將鐫刻姓名於功德碑上)

■ 建院榮譽董事 (捐款一佰萬元以上) ■ 建院榮譽委員 (捐款十萬元以上) ■ 建院委員 (捐款一萬元以上)

#### 道場機關名人贊助

《桃園分院》2萬 / 麗業有限公司

#### 愛心廚房/建院榮譽委員 (捐款十萬元以上)

《彰化分院》劉進基 · 鄒金蘭

#### 愛心廚房/建院委員 (捐款一萬元以上)

《台南分院》簡敏雄 ◆《新營分院》蕭瓊芬 · 善心人士 / 6萬 ◆《彰化分院》李雲櫻 · 劉雨東 · 林加惟 · 蔡昆益  
謝欣倪 (8月) · 張明富 ◆《埔里分院》楊福達 · 羅玉蘭 ◆《桃園分院》廖武久 · 李林松枝 ◆《台北分院》簡清芳  
簡黃員 · 連博保 / 5萬 · 王陳于 / 2萬 · 吳比利 · 李保鋒 · 周德煌 · 林文君 · 紀登義 / 2萬 · 張世柱 · 陳胤宇  
陳萬發 · 黃周月李 · 黃蔡辛 · 黃顯凱 / 2萬 · 廖月霞 · 潘惠語 ◆《屏東分院》羅玉娟 ◆《花蓮分院》詹芳雅 · 詹凱勳  
詹凱宇 / 3萬 ◆《永和分社》劉賢祥

### 正德愛心廚房愛心餐費/每月認養貧戶芳名錄 (09月)

本表礙於篇幅只刊登一千元以上捐，不便之處敬請見諒，感謝您的護持。

#### 愛心餐費 (9月) -----

##### ▲ 高雄總院

◆ 一萬元 / 曾靜茹 · 赫崇愷 · 楊政龍

◆ 五千元 / 李辰雄 · 黃荔元

◆ 四千元 / 陳盈秀 · 鄭美倫

◆ 三千元 / 無名氏 · 鄭平聰 · 薛煌仕 · 謝依蓉  
薛宇晏

◆ 二仟五百元 / 鄒愛華

◆ 二仟一佰元 / 呂育沅

◆ 二千元 / 黃捷紘 · 黃麗萍 · 朱彥誌 · 朱文榮  
朱彥誌

◆ 一仟六百元 / 郭軒宏

◆ 一仟五百五十五元 / 大社土銀 · 善心人士

◆ 一仟五百元 / 洪聖泰 · 林虹均

◆ 一仟四佰元 / 郭軒宏

◆ 一仟二百元 / 黃宏耀

◆ 一仟元 / 傅文錦 · 鄭莊璽 · 傅永達 · 謝泉義  
陳新輝 · 許仙里 · 曾皆得 · 薛狄龍 · 王秀琴  
呂秀蘭 · 巫顯城 · 吳緯文 · 黃土峯

##### ▲ 台南分院

◆ 一萬元三仟 / 碧霞

◆ 五千元 / 蔡幸德 · 許芝睿 · 許芝寧

◆ 四千元 / 何奔芳

◆ 三千元 / 賴怡廷 · 甘佳南 · 吳美玉

◆ 二千元 / 吳惠子 · 吳先生

◆ 一仟五百元 / 台南市瑜珈美人練習場

◆ 一仟元 / 光泉慈光愛心社 · 賴泓達 · 謝水田

李淑珍 · 郭山塔 · 詹天賜 · 吳春美 · 黃雪

##### ▲ 新營分院

◆ 五千元 / 陳瑩光 · 陳重光

◆ 三千元 / 黃福居

◆ 二千元 / 陳亞倫 · 蕭美玲

◆ 一仟八佰元 / 呂清音

◆ 一仟六百元 / 三寶弟子

◆ 一仟五百元 / 吳合春

◆ 一仟三百元 / 蔡黃秋雪

◆ 一仟元 / 顏瀾瀾 · 蕭陳豐品 · 張晶晶

朱強 · 張俊宗 · 三寶弟子 · 黃祈誠 · 藍清興

吳長豪 · 羅文傑

##### ▲ 彰化分院

◆ 五千元 / 洪志坤 · 施慶榮 · 鍾澄豐 · 郭明洲

◆ 二千元 / 林謝綺枝

◆ 一仟元 / 廖子晴 · 張世杰 · 林玉美闔家

林采潔 · 黃柏嘉 · 善心人士 · 莊文義

戴弘毅 · 呂峻豪 · 蕭茹方

##### ▲ 員林分院

◆ 五千元 / 鄭貴雲

◆ 一千元 / 林昌奇

##### ▲ 埔里分院

◆ 一千元 / 洪玉玲

##### ▲ 新竹分院

◆ 六千元 / 黃國青

◆ 三千元 / 魏魁宏 · 魏魁宏 (7月)

◆ 二千元 / 廖李水蓮 · 呂美

◆ 一千元 / 李李清香

◆ 五百元 / 柯美文

##### ▲ 台北分院

◆ 一萬二千元 / 瓊瓊媛

◆ 八千元 / 李惠娟 · 王星寅

◆ 六仟八百元 / 余明珠

◆ 六千元 / 吳重慶

◆ 五千元 / 功有企業有限公司 · 黃傳興

◆ 四千元 / 洪旭良 · 廖秀玲

◆ 三千元 / 孫永蓮 · 蘇詹茶

◆ 二仟九百元 / 盧立信

◆ 二仟八百元 / 陳明隆

◆ 二仟五百元 / 郭林雪

◆ 二仟零十五元 / 陳泓任

◆ 二千元 / 李秋冬 · 劉照子 · 王聖富

◆ 一千元 / 余賴鶯鶯 · 黃紫薰 · 黃吳柔

◆ 一仟六百元 / 莊采婷

◆ 一仟五百元 / 游月娥

◆ 一仟四百五十五元 / 三慈淨宗共修會

◆ 一仟二百元 / 楊家祥

◆ 一仟元 / 彭紋絹 · 陳憲章 · 羅淑琴 · 章皖英

吳宗翰 · 黃寶月 · 李黎廷英 · 沈志儒

沈明儒 · 劉金鐘 · 陳旭昌 · 林李阿梅闔家

王銘藏 · 江俊德 · 吳于瑄 · 李仕炎 · 劉美均

三寶弟子 · 妙音阿慧 · 陳筱涵 · 劉樹梅

林佛諭 · 辛梓葦 · 陳素英 · 杜金山 · 周師兄

林泰順 · 謝成 · 謝承霖 · 朱明玉 · 劉瑞英

蕭淑萍 · 大慧淨苑 · 劉民生

##### ▲ 宜蘭分院

◆ 二千元 / 林俊鈿

◆ 一千元 / 曾謝秀鳳 · 徐東陽

##### ▲ 花蓮分院

◆ 二千元 / 劉柯足梅

◆ 一千元 / 玉蘭慈惠堂 · 吳宗貴

花蓮市國安里 · 全體里

##### ▲ 台中分社

◆ 六千元 / 張文暨

◆ 三千元 / 林威延

◆ 二千元 / 郭顯康 · 吳美娥

◆ 一仟六百元 / 陳文崇

◆ 一千元 / 詹曜遠

#### 愛心廚房認養貧戶 (9月) ---

##### ▲ 台南分院

◆ 一萬二千元 / 鄭緯立

◆ 五千元 / 徐彩霜

◆ 三千元 / 吳聰吉

◆ 一千元 / 金華府

##### ▲ 新營分院

◆ 二千元 / 張世榮 · 蔡毓玲

◆ 一千元 / 張明泰 · 康林玉蓮 · 許霸衛

##### ▲ 彰化分院

◆ 二千元 / 張明哲 · 洪德謀

◆ 一千元 / 徐暉杰 · 鐘素玉 · 洪量達 · 洪駿家

劉祐綸 · 葉文瑞 · 李秀霞

##### ▲ 新竹分院

◆ 五千元 / 劉有旺

◆ 二千元 / 黃成坤 · 葉福妹

◆ 一千元 / 溫瑞玉

◆ 一千元 / 黃成坤 · 葉福妹 (6、7月)

##### ▲ 桃園分院

◆ 三千元 / 柯明珍

◆ 二千元 / 高睿志 · 林秉賢 · 曾亭嘉 · 林昭賢

◆ 一千元 / 王光美 · 沈志鴻 · 黃瑞貞 · 賴慶妹

德秀 · 謝在鑫 · 陳明來闔家 · 陳明來闔家

何永祥

##### ▲ 台北分院

◆ 一萬二仟五百元 / 曾俊清

◆ 五千元 / 黃文亮 · 陳章南

◆ 三千元 / 蘇詹茶 · 蔡武夫 · 鐘真珠 · 蔡馨儀

蔡欣霖

◆ 二千元 / 劉彩連 · 葉俊男 · 劉有旺 · 王柏昌

◆ 一千元 / 廖丰淇 · 張金美 · 林致丞

楊悅華 · 王秋雪 · 賴富敏 · 黃評儀 · 何頌凱

吳麗愛 · 吳淑美 · 陳淑鈴 · 德芳早餐店

湛桂香 · 廖常恩 · 廖常志 · 李金滿 · 謝素鈺

無名氏 (北部劃撥) · 唐美珊 · 楊金珠

侯建翔 · 廖桂菊 · 黃婉婷 · 湛桂春 · 林玉貞

黃佳彬 · 楊景翔 · 侯育棣 · 侯晶瑩 · 侯晶瑩

劉大維 · 鄭淳淳 · 李張良妹 · 陳啟詮

葉東賢 · 潘鳳雲 · 朱恩儀

##### ▲ 永和分社

◆ 一千元 / 楊雲先 · 傅啟嘉 · 胡玉玲 · 許雅惠

# (旗山) 廣聖醫院

常律法師慈悲濟世宏願--正德第一家南部都市型醫院

**診療項目**

- 內科、腎臟內科、復健科、中醫科
- 醫師支援 / 神經內科、肝膽腸胃科
- 風濕免疫科

**附設**

- 洗腎中心
- 居家護理所
- 護理之家

評鑑合格

## 醫師簡介

### 學歷

- 中國醫藥大學中醫系醫學士中西醫雙主修
- 台灣大學復健醫學系物理治療組

### 主治

- 西醫手術後無力瘀血腫痛
- 關節疼痛、神經抽痛、落枕、急性扭錯外傷
- 運動傷害肌筋膜慢性疼痛
- 非開放性骨折脫臼處理(牽涉自費品項)
- 流行感冒上呼吸道症狀、過敏性鼻炎、腹脹腹痛
- 帶狀疱疹、蕁麻疹、高血壓、虛弱調理(自費療程)

### 專長

- 中醫脈症理辨證用藥針灸、中西醫整合診斷
- 影像判讀、抽血判讀、小針刀微創針術(自費療程)
- 推拿按摩正骨(自費療程)、藥露芳香療法(自費療程)

### 經歷

- 中醫診所院長醫師
- 台中中醫診所中西整合骨傷針灸主治醫師
- 台中大里仁愛醫院西醫骨科總醫師
- 台中澄清平等醫院西醫一般外科、整形外科住院醫師
- 脈診數位化專家及研發人

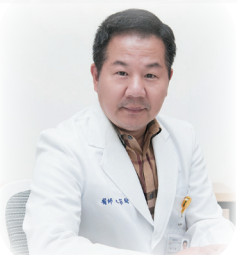

中醫部主任 林宗翰

## 廣聖醫療社團法人廣聖醫院 門診時間表 醫療財團法人正德癌症醫療基金會

時段	科別	診間	樓層	星期一	星期二	星期三	星期四	星期五	星期六
上午 08:00   12:00	中醫科	一診	1樓	林宗翰	陳明泉	洪怡錢	林宗翰	胡文龍	高照為
	內科	二診		許鐘元 (風濕免疫科)	張懷民 (腎臟內科)	蘇明峰	張懷民 (腎臟內科)	張懷民 (腎臟內科)	陳彥樺
	復健科	三診		蔡易達	曾迪男		蔡易達	蔡易達	
	洗腎中心		3樓	張懷民	張懷民	張懷民	張懷民	張懷民	
下午 14:00   18:00	中醫科	一診	1樓	林宗翰	林宗翰	林宗翰	林宗翰	林宗翰	
	內科	二診		張懷民 (腎臟內科)	張懷民 (腎臟內科)	張懷民 (腎臟內科)	張懷民 (腎臟內科)	張懷民 (腎臟內科)	
	復健科	三診		蔡易達	曾迪男	陳柏年 (神經內科)	陳炫名	陳柏年 (神經內科)	
	洗腎中心		3樓	張懷民	張懷民	張懷民	張懷民	張懷民	
晚上 18:00   20:00	復健科	三診	1樓	蔡易達	小兒復健治療				

### 門診時間

◎上午 / 08:00--12:00  
(註:腎臟內科及復健科/08:30~12:00)  
◎下午 / 14:00--18:00  
(註:腎臟內科及復健科/14:00~17:00)  
預約掛號時間: 08:00--17:30  
預約掛號電話: 07-6622391轉120

※附設護理之家※  
全天後24小時照顧  
專業護理和照顧服務員  
電話: 0905588272  
※附設居家護理所※  
專業護理師到家服務  
電話: 0985176999

※血液透析治療※  
專業護理團隊  
舒適環境、設備  
電話: 07-6622391轉312



## 常律和尚年度精心著作

### 《天堂世界的真相》 地球人類的故鄉

全地球世界，唯有開山和尚，所著作這本《天堂世界的真相》著作，是介紹天堂世界最精彩詳細的寶書，極為珍貴難得，可謂千年珍寶。  
全世界各宗教經典無有談到天堂環境及天人食衣住行育樂之實況，唯有本書論述最為精彩細膩，涉獵天文科學、地理、歷史、佛學等相關知識可開擴令人嘆為觀止之視野。



◎ 助印工本費，每本200元

開山和尚最新著作

### 《女人一生悲苦的物語》

跳脫女人一生悲苦命格，卸除生命的緊箍咒...

本書帶您走出迷惘，開創不一樣的人生。  
展開本書，女人一生可以活得不一樣...  
老和尚智慧啟發，值得品閱。



◎ 結緣口袋書。

開山和尚最新著作



大藏津要(五、六)

阿含部(上、下)  
◎ 助印工本費，每本300元



中國文學的哲理

◎ 助印工本費，每本100元



清涼禪語

(中文版)  
◎ 助印工本費，每本100元



感動人心的  
洋人真實故事

◎ 助印工本費，每本100元



請重新認識佛教

不識佛教，學佛無益  
◎ 助印工本費，每本100元



悲智雙運看人間

第4、5集  
◎ 助印工本費，每本100元



天然食物診斷書

正確食用天然食物的葵花寶典  
◎ 助印工本費，每本100元



清涼法語

中英文版第三集  
◎ 助印工本費，每本150元

歡迎踴躍  
助印流通

◎ 凡助印正德叢書，即贈一本結緣



網路直播

MOD  
中華電信  
頻道 704

# 109

精采內容，歡迎準時收看



◎正德電視網路直播 <http://tv.chengte.org.tw/live.html>  
◎有線電視播出頻道全國各縣市，不含花東縣市及離島地區。

**廣告 託播方式** 正德電視台提供各佛寺及慈善團體，法會、活動宣傳平台，歡迎多加利用！

**節目贊助方式** 免付費專線：0800-559933 正德台北分院

- 凡公司、商店及個人贊助一萬元（以上）者，則將其姓名、公司寶號於一天 早、中、午、晚，四個節目末露出，以提升企業形象，拋磚引玉，功德無量！
  - 凡贊助電視弘法基金一仟元（以上）者，則將其姓名於節目中以跑馬燈方式播放，以資徵信，歡迎踴躍贊助！
- ※若無法收看本台節目，請洽系統業者或安裝機上盒。



網路直播

每週一播出

常律老和尚方便開示錄

上午06:00~07:00(首播)

正德之光會客室

上午07:00~08:00(首播)

慈音雜誌

上午08:00~09:00(首播)

保健講座

上午09:00~10:00(首播)

常律老和尚清涼法語

上午10:00~11:00(首播)

優良商店

上午11:00~12:00(首播)

敬請準時收看

每週二至週日播出

正德每週心聞

上午06:00~07:00(首播)

正德讀書會-第三季

上午07:00~08:00(首播)

與老和尚有約

上午08:00~09:00(首播)

坐禪真實義

上午09:00~10:00(首播)

講台語學英文-第三季

上午10:00~11:00(首播)

佛教是最偉大完整的學問

上午11:00~12:00(首播)

◎正德電視網路直播 <http://tv.chengte.org.tw/live.html> 歡迎準時收看

◎播出節目及時段如有異動恕不另通知，請以電視台節目播出時間為準。

## 正德【新竹分院】蓋建工程施工概況



瓦斯管線埋設工程



屋突女兒牆鋼筋綁紮-1



屋突女兒牆鋼筋綁-2



屋突女兒牆灌漿



新竹分院增建工程

## 正德設立新竹分院 發起一人一萬蓋建新竹分院建院基金啟事

【捐助方式】

萬人一人萬元	1人1萬，可分10期繳納(可刻名留念，贈送琉璃觀音吉祥金牌一組)
千人一人拾萬元	1人10萬，可分10期繳納 (可刻名留念，贈送埔里祖先牌位1位及琉璃觀音吉祥金牌一組)
百人一人佰萬元	1人100萬，可分100期繳納 (可刻名留念，贈送埔里祖先牌位1位及琉璃觀音吉祥金牌一組)
百萬人一人一仟	1人1000元，一次繳納(可贈送市價三百元能量管一支)

## 正德【新竹分院】各項設施認捐表

編號	品名	數量	單價	認捐數量	編號	品名	數量	單價	認捐數量
01	千佛琉璃佛像	500尊	@30,000	柯明珍等x161	08	茶藝館桌椅	6組	@100,000	簡德惠等x2
02	光明燈座	2座	@200,000	陳德興x1	09	變頻冷氣	12台	@50,000	
03	貴賓室原木桌椅	1組	200,000		10	愛心餐廳桌椅	20組	@6,000	林孟穎等x6
04	各樓電視	5台	@20,000	陳佳汝等x3	11	建院基金	每人	10,000	
05	愛心廚房設備	1組	120,000		12	洗衣機	1台	20,000	陳馮菲x1
06	圖書櫃	2座	@100,000		13	電梯	1台	1,000,000	
07	辦公桌椅	3張	@10,000	李宜蓁等x2	備註				

※欲認捐設施者，請先洽各院會計洽詢確認尚認可認捐品項。

※欲發心捐助者可至各縣市正德佛堂分院登記或劃撥及銀行轉帳捐款。

戶名：財團法人正德社會福利慈善基金會

郵局劃撥帳號：41921869

銀行匯款或ATM轉帳：台灣土地銀行 青年分行

銀行代號：005 帳號：038005170882



# 花蓮文教大樓近期施工概況

工程地點：花蓮市民享地段1246號

請發心護持，功德無量！



花蓮文教大樓-1



花蓮文教大樓-2

## 正德【花蓮文教大樓】各項設施認捐表

編號	品名	數量	單價	認捐數量	編號	品名	數量	單價	認捐數量
01	<input type="checkbox"/> 千佛佛像	300尊	@20,000	周明貴等x37	10	<input type="checkbox"/> 飲水機	5台	@25,000	潘耀輝等x4台
02	<input type="checkbox"/> 貴賓室原木桌椅	1組	200,000		11	<input type="checkbox"/> 茶藝館桌椅	6組	@100,000	
04	<input type="checkbox"/> 音響設備	1組	200,000		12	<input type="checkbox"/> 變頻冷氣	12台	@50,000	蘇羿如x1
05	<input type="checkbox"/> 監視器	1台	100,000		13	<input type="checkbox"/> 洗衣機	2台	@20,000	
06	<input type="checkbox"/> 電梯	1座	1,200,000		14	<input type="checkbox"/> 大冰箱	2台	@40,000	
07	<input type="checkbox"/> 圖書櫃	2座	@100,000		15	<input type="checkbox"/> 五人座車公務車	1輛	600,000	
08	<input type="checkbox"/> 電腦	3組	@25,000	正版x1	16	<input type="checkbox"/> 建院基金	每人	10,000	
09	<input type="checkbox"/> 方型拜墊	100組	@400	翁勝宏等x98	17	<input type="checkbox"/> 咖啡機	1台	100,000	

※ 欲認捐設施者，請先洽各院會計洽詢確認可認捐品項。

※ 以上認捐項目除佛像外，凡超過 10 萬元以上者，送埔里大佛山永久牌位；1 萬元以上贈送琉璃觀音吉祥金牌結緣。



## 籌募【台中佛教正德醫院】建院基金

### 發起一人一萬建院運動啟事

為落實真正的慈善精神，得以長期永續經營，利益眾生，祈請十方大德，踴躍護持，共同成就。

#### 護持方式 1. 萬人一人一萬 / 建院委員

\* 認捐建院基金一萬元者，可分10期(每月1期)。

◎ 贈送開山和尚加持之琉璃黃金觀音吉祥金牌禮盒一組。(圖一)

◎ 可申請助念、作七服務(限本人)。

#### 護持方式 2. 千人一人十萬 / 建院榮譽委員

\* 認捐建院基金十萬元者，可分20期(每月1期)。

◎ 贈送開山和尚加持之琉璃黃金觀音吉祥金牌禮盒一組。

◎ 免費贈埔里大佛山牌位一位。(約十萬元)

◎ 可申請助念、公祭、作七服務。(限本人)

(圖一)「琉璃黃金觀音吉祥金牌」精美禮盒：

琉璃黃金打造，質地精美。和尚加持，逢年過節饋贈親友，體面實用，佩戴身上或掛置車內，可保平安，易得貴人助。



(圖一)

#### 護持方式 3. 認捐壹佰萬元 / 建院榮譽董事

\* 認捐方式：認捐建院基金100萬元者，可分100期(每月捐繳1萬元)。

◎ 凡認捐正德各項建設建院榮譽董事一佰萬元以上者，可享二選一之獎勵

(一) 免費贈埔里大佛山牌位一位。(約十萬元)

(二) 免費贈台中醫院貴賓級全身健檢。(約七萬元)

◎ 贈每位榮董一尊琉璃佛像。 ◎ 可申請助念、公祭、做七服務(限本人)。

◎ 免費安立一年消災祿位。



琉璃佛像

※ 發心護持請洽正德全國各院社或利用本刊內頁地址頁下方捐款方式。

凡認捐金額達1萬元以上者，日後將雕刻名字於功德碑上，以資徵信紀念。



# 佛教正德醫院

## 近期施工概況

工程地點：台中市南屯區  
文心南五路三段與龍富十五路交叉處  
電話：(04) 2382-8199



▲ 7樓格子樑



▲ 六樓景觀花園灌漿



▲ 病房樣品間系統櫃施工

▲ 病房樣品間自平泥施作

▼ 頂樓灌漿-建築結構完成



179

佛教正德醫院  
「一起救」癌友

請大家發揮愛心，一起來關心！

請發心護持，  
功德無量！

本工程施工經費龐大，敬請發心護持，共同成就。

# 佛教正德醫院購置精密醫療器材認捐啟事

台中佛教正德醫院將購置最先進精密醫療器材  
請大家發心認捐或勸募企業認捐

正德醫院為何要購買最先進精密醫療器材？因為佛教正德醫院是以治療癌症為主的醫院，為檢查癌症及各種重症所需之各種必要精密設備，以提供癌症眾生妥善周全醫療服務，達到治病最大療效。正德是要以解救眾生痛苦為重，不以賺錢為目的，當然要購買最先進器材。故請大家體會和尚之悲心，是為台灣民眾設立一家真正救人濟世的醫院，請大盡力發心認捐一所真正為台灣人民建設千百年醫療福利的機構。



1

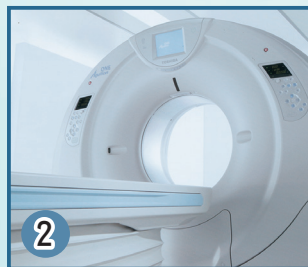

2



3



4



5



6

## 台中佛教正德醫院-先進精密醫療器材

品項	數量	造價	捐贈者(107年9月)
1 核磁共振儀器 1.5T (MRI)	1台	5000萬	• 10萬元/連博保·黃秀卿
2 電腦斷層掃描儀 640切 (CT)	1台	7000萬	• 10萬元/蘇添盛 • 17萬元/三寶弟子 • 20萬元/高鄭菜·周德煌
3 乳房攝影含電腦斷層掃描儀	1台	1000萬	
4 心臟超音波機	1台	600萬	
5 肝膽腸胃超音波機	1台	400萬	
6 一般 X 光照影加影像版	1台	600萬	• 100萬元/鍾銀珠
備註	◎凡認捐超過10萬元以上者，贈送埔里大佛山祖先永久牌位一位。		

◎共一億四仟六佰萬元，加上其它諸多醫療器材，約要三億元以上之器材。敬請發心認捐護持，功德無量！(詳情請洽正德各院)



# 誠聘 台中佛教正德醫院 專業醫護人員

一份培福又修慧的工作，歡迎加入正德救人濟世行列！

## 醫師類別

- 安寧療護專科醫師
- 家庭醫學科醫師
- 神經內科醫師
- 精神科醫師
- 放射科醫師
- 婦產科醫師
- 腸胃科醫師
- 眼科醫師
- 皮膚科醫師

## 醫技人員

- 放射師
- 心電圖室技術員
- 胃鏡室技術員
- 超音波技術員
- 肌電圖室技術員

## 護理類別

- 病房護理師
- 門診護理師
- 社區護理師
- 居家護理師
- 健檢護理師

## 行政人員

- 社工師
- 營養師
- 廚工

意者請寄履歷及自傳至

「佛教正德醫院籌備處」收 地址：台中市南屯區益昌五街91號  
 正德官網 www.chengte.org.tw E-mail: cthhos108@gmail.com

正德佛堂107年11-12月

籌募「佛教正德醫院」建院暨全國「正德愛心廚房」救濟饑民之基金

啟建

# 三昧水懺



## 暨 超拔法會

※法會第3天(週六)下午2:30恭誦《地藏經》

### 法會日期

11月 11/22-24 晚上7:30(禮懺)  
 11/25 下午3:00(超拔)

12月 12/27-29 晚上7:30(禮懺)  
 冬至超拔12/30 下午3:00(超拔)

12/16 下午2:00埔里超拔

### 法會地點

11月：高雄、台南、新營、彰化、台中、台北  
 12月：高雄、台南、新營、彰化、員林、台中、埔里、台北、宜蘭、花蓮

### 禮懺功德利益

- (一)消除累世冤業 (二)病痛消除 (三)增長福慧
- (四)破無明障 (五)亡靈超升 (六)消災解厄
- (七)運途亨通 (八)諸事吉祥

◎欲參加三昧水懺法會者請提早登記，俾便列長生祿位消災文疏，歡迎十方善信，踴躍參加，同霑法益。

■ 劃撥帳號：42150839 戶名：正德佛堂

功德項目					
總會主	懺主	祿主	吉祥主	如意主	功德主
會主	副懺主	壽主	如主	功主	德主
副會主	福主	喜主	功主	德主	

◎凡參加喜主以上者，可全家消災、超薦冤親債主或歷代祖先。  
 ◎凡參加吉祥主以上者，可全家消災或超度(大牌位)(擇其一)

## 慶祝 阿彌陀佛聖誕

國曆 12月23日(日)

上午9點法會 / 下午2點皈依

### 功德項目

- ◎會主 ◎副會主 ◎懺主 ◎副懺主 ◎福主 ◎祿主 ◎壽主 ◎如意主 ◎吉祥主 ◎平安主 ◎功德主
- ※各功德項目及點燈、打齋，請洽各院會計。 ■ 劃撥帳號：42150839 戶名：正德佛堂

## 正德107年(11-12月)法訊及活動

國曆	農曆	活動內容
11月4日(日)	9月27日	藥師琉璃光佛聖誕法會—全國各院(上午) 下午2點皈依
11月10日(六)	10月3日	秋季獎學金頒發
11月11日(日)	10月4日	埔里朝山—全國各院
11月22~25日	10月15~18日	三昧水懺暨超拔法會 (高雄、台南、新營、彰化、台中、台北)
12月9日	11月3日	埔里朝山—全國各院
12月16日	11月10日	冬至超拔法會—埔里大佛山
12月23日(日)	11月17日	阿彌陀佛聖誕法會—全國各院(上午) 下午2點皈依
12月27~30日	11月21~24日	三昧水懺暨冬至超拔法會 (高雄、台南、新營、員林、彰化、台中、台北、宜蘭、花蓮)

◎ 活動時間及地點如有異動，請以各院公告為準。

2019年歲次己亥年

安奉

# 光明燈啟事

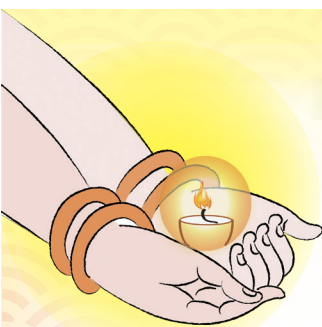

國曆民國108年生肖屬豬、蛇、虎、猴 犯太歲者；  
 或祈願來年一切平安順利者，皆宜安奉光明燈，照破無明，開啟智慧，來年光明吉祥！

欲安奉光明燈者，請儘速至正德各分院社報名額滿為止。

◎光明燈一盞一年/五百元，全家四盞(含四盞)以上，每盞四百元。

《安奉光明燈者，請於農曆正月十五日元宵節晚上七點半，至各分院參加點燈消災祈福法會，以求平安吉祥。》

### 佛前點燈之功德

- 一者照世如燈。二者隨所生處。三者得於天眼。四者於善惡法。五者除滅大闇。六者得智慧明。七者流轉世間。八者具大福報。九者命終生天。十者速證涅槃。



# 正 德 佛 堂

## 今年全國有五大工程同時蓋建



建設經費相當龐大，請志義工、會員、善信發心募款捐助建院基金，福德無量！

開山 常律老和尚 為如此龐大建設經費及每月正德龐大固定開銷，精神壓力很大，加上公事繁忙，少有休息時間，導致身體狀況，每況愈下，經常生病。期望全國志義工會員能更發心募款捐款，能早日完成各項偉大救人濟世建設，以完成老和尚偉大救人志業，廣度無數受苦眾生早日離苦得樂，大家功德無量無邊。

區域	工程名稱	總工程費	認捐方式	備註
台中	佛教正德醫院 台中市南屯區文心南五路三段與龍富十五路間	30億元	戶名/醫療財團法人正德癌症醫療基金會 * 郵局劃撥帳戶：42246931	土地、 總工程費及 全部設施。
台中	佛教正德醫院行政宿舍大樓 台中市南屯區文心南五路三段與龍富十五路間	5億元	戶名/醫療財團法人正德癌症醫療基金會 * 郵局劃撥帳戶：42246931	
高雄	正德高雄總院正德電視台文教大樓 高雄市鳥松區本館路159號	2億元	戶名/正德佛堂 * 郵局劃撥帳戶：42150839	
新竹	正德新竹分院 新竹縣竹北市光明九路113號	1億元	戶名/正德佛堂 * 郵局劃撥帳戶：42150839	
花蓮	正德花蓮文教大樓 花蓮市民享地段1246號	5千萬元	戶名/財團法人正德社會福利慈善基金會 * 郵局劃撥帳戶：41921869	



佛教正德醫院



正德醫院行政宿舍大樓



高雄正德電視台文教大樓



正德新竹分院



花蓮正德文教大樓

■ 詳情請洽各院

■ 加入正德LINE好友 ID搜尋：@mkk6922s

國內郵資已付  
鳳山郵局  
許可證第二六一號  
雜誌  
贈閱



◎若重覆收件、漏收、地址變更。

請逕洽各院修正或E-mail告知。cthci01@gmail.com

發行處：慈音雜誌社 地址：高雄市鳥松區大華村本館路四十四之八號  
行政院新聞局出版局版台省誌字第572號 中華郵政南字第907號執照登記為雜誌交寄