

慈音

2019年9月出刊
慈音雜誌社發行贈閱

396

◎封面故事

正德台東愛廚房開幕

◎本期精彩內容

●日本佛教僧團所編造

大正藏版《大藏經》原來全為假經

●愛心無疆界，深耕大台東

◎菩薩感應事蹟

●商業危機化轉機



108. 08. 11正德全國第19家「台東愛心廚房」開幕成立，正德弘法利生腳步正式延伸至東台灣，地方政要踴躍出席，共同關心。（與會貴賓右至左-台東議長吳秀華的秘書施保郎、林參天議員、林威志議員、陳銘風議員、王文怡議員、林琮翰副議長、演音法師、張國洲市長、副縣長張志明、陳志峰議員、周達三議員、社會副處長高忠雲）（圖，攝影/吳信輝）



財團法人正德社會福利慈善基金會
財團法人正德癌症醫療基金會
財團法人正德文教傳播基金會
內政部評定全國級優良基金會



正德全球資訊網



正德電視台



正德愛心廚房



歡迎加入正德癌症醫療基金會長期愛心醫藥會員，發揮您的愛心，讓千萬人受惠。

蓋醫院救病友，醫療/發票捐贈碼179；濟貧弱解饑餐，社福/發票捐贈碼923

認捐佛教正德醫院【建院基金、建院榮董】福利啟事

※凡認捐金額達一萬元以上者，日後將鐫刻姓名於功德碑，以資永久紀念。

- 凡認捐佛教正德醫院【建院基金一萬元以上者】
 - (一) 贈送一尊Q版佛像結緣。
- 凡認捐佛教正德醫院【建院榮譽董事一佰萬元以上者】
 - (一) 免費贈埔里大佛山牌位一位(約十萬元)。
 - ★另贈每位榮董一尊琉璃佛像。



12月1日 落成啓用 佛教正德醫院即將落成

邀您一起見證落成啟用典禮
歡迎會員信眾踴躍報名參加

- ◎為紀念這歷史上的一刻，當天凡參加者，每人將致贈義大利進口之精美紀念品乙份結緣，中午備有素齋饗宴(限至各院報名登記者)。
- ※為讓大眾有緣參與功德盛事，廣植福田，以下功德項目特開放認捐：
□觀禮車資、□歡喜素宴、□落成紀念品，詳情請洽正德全國各院。歡迎踴躍護持，共同成就！

佛教正德醫院行政宿舍大樓蓋建認捐啟事

因應108年12月佛教正德醫院落成啟用，正德於107年5月購下後面土地五百多坪，於107年11月動工興建醫院行政宿舍大樓，以配合醫院之運作，建設經費龐大，請大家發心捐助建院基金，功德無量。

正德醫院大樓

正德醫院行政大樓



- 土地款：二億七千萬。
- 總工程及內部設備：約二億三千萬。
- 地下室一樓二樓：汽機車停車場、大廚房、庫房。
- 一樓設施為：蔬食大餐廳、咖啡廳、藥妝店、中醫部、廚房健身中心。
- 二樓設施為：醫院行政辦公室、會議室。
- 三樓設施為：醫護人員宿舍、交誼廳。
- 四樓設施為：禪堂、空中花園。
- 動工日期：107年11月動工。
- 完工日期：預計109年03月。

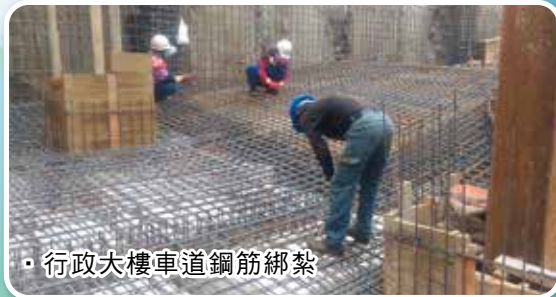

行政大樓車道鋼筋綁紮

正德愛心旅舍 提供孤貧無依者一處舒眠的好所在

發起【一人一萬建房基金】暨【一人一佰愛心旅舍會員】義舉

正德開山和尚 常律和尚的慈悲善舉——
提供一個安全、溫暖舒適的場所，讓孤貧無依的人，有一個安頓身心；休憩舒眠的好所在。

請大家發揮愛心一起來成就，功德無量！

護持方式

1. 愛心旅舍建房基金委員(一人一萬元) 可分十期(每月一期)，贈Q版佛像一尊結緣。
2. 愛心旅舍會員(每月一佰元)



正德 愛心旅舍 窗明几淨具隱私的住房 地址：高雄市鳳山區光遠路72號



戶名：正德佛堂 ◎【郵政劃撥】帳號：42150839 ◎【銀行匯款】銀行：臺灣土地銀行 青年分行 銀行代號(005) 帳號：038001015009

【正德愛心旅舍】

正德台東分院附設愛心廚房開幕典禮

正德慈善基金會再創善舉！8月11日位於台東市浙江路的第19家台東愛心廚房正式成立，嘉賓雲集，蒞臨祝賀與肯定。

正德全國
第19家
愛心廚房



◦ 台東市長張國洲與演音法師共同敲響愛心鑼揭幕。



◦ 演音法師慈悲開示：正德愛心廚房不只濟貧解饑，同時要吃出健康。



◦ 演音法師引領開鑰儀式「台東愛心廚房」正式啟用。



◦ 台東鄉親欣喜正德善行，踴躍出席，參與盛會



◦ 台東副縣長張志明



◦ 台東副議長林琮翰



◦ 台東縣議員周達三



◦ 台東縣議員陳志峰



◦ 台東縣議員王文怡



◦ 與會貴賓們參觀台東愛心廚房，對內部乾淨明亮的用餐環境皆讚不絕口。



◦ 一元公益便當，愛心義賣，人氣十足。



◦ 正德人親切的服務台東鄉親足感心。



◦ 正德各院志義工不辭路遙來襄助，歡欣參與台東開幕盛事。



◦ 活動前，全體持誦大悲咒祈活動圓滿順利。

精彩活動表演



正德各院戶外健行聯誼活動

正德各院定期舉辦戶外聯誼活動，讓忙於道務的正德人走出戶外，舒展身心，聯絡情誼，充填能量，為弘法道務再出發。

高雄總院



▲高雄總院--台東知性之旅-於台東史前文物館及鹿野高台等地留下足跡，也留下難忘回憶。



台北分院



新營分院



▲新營分院--杉林溪健行聯誼活動。

▲台北分院--野柳風景區健行聯誼活動。

宜蘭分院



▲宜蘭分院--福山植物園健行聯誼活動。

台中分院



▲台中分院--大坑健康步道健行聯誼活動。

籌募「佛教正德醫院」建院基金暨「正德愛心廚房」救濟饑民基金愛心園遊會--
108.08.11 台中分院 --- 地點:台中市夏綠地公園

本次活動特邀請佛教正德醫院籌備處參與，關心民眾健康，同時宣達醫院即將成立之佳音。



▲園遊會活動由黃國書立委敲響愛心鑼正式揭開序幕



▲(左起)醫療基金會執行長施富強、立委沈智慧、佛教正德醫院王德芳院長及蒞臨現場關心活動。



▲正德志業文宣展示一隅。



▲系列精彩節目表演帶動氣氛，大眾熱絡參與。



民眾藉由參與，認識正德，廣結善緣



▲佛教正德醫院籌備處人員為現場民眾提供健康諮詢服務。



正德慈善基金會 · 正德癌症醫療基金會
正德文教傳播基金會附設正德公益電視台
 本基金會榮獲內政部評定為全國性優等基金會

正德網站：www.chengte.org.tw e-mail:cthci01@gmail.com

佛教正德慈善中西醫機構 · 正德西方蓮社 · 正德佛堂

正德旗山(廣聖)醫院／高雄市旗山區中華路618號 電話：(07)662-2391
 正德僧伽中醫診所／高雄市鳥松區本館路44-5號 電話：(07)379-0288
 正德台北中醫診所／台北市大同區民權西路125號 電話：(02)2593-3658

高雄總院

高雄市鳥松區本館路44-8號(澄清湖前500公尺右轉)
 電話：(07)370-3456 傳真：(07)379-0532

台南分院

台南市中西區民生路二段181號
 電話：(06)222-8611 傳真：(06)222-9822

新營分院

台南市新營區民族路186號
 電話：(06)635-5819 傳真：(06)633-6664

嘉義分院

嘉義市興業東路45號
 電話：(05)216-6779

雲林分院

雲林縣斗六市民生路12號
 電話：(05)552-9228

彰化分院

彰化市民生南路56號
 電話：(04)727-0006 傳真：(04)725-9407

員林分院

彰化縣員林市林森路139號
 電話：(04)833-5600 傳真：(04)833-5601

台中分院

台中市東區建德街243號
 電話：(04)2215-1545 傳真：(04)2215-1547

苗栗分院

苗栗市新都街27號
 電話：(037)558-338

新竹分院

新竹縣竹北市光明九路113號
 電話：(03)558-8008 傳真：(03)558-8738

台北分院

台北市大同區民權西路125號(承德路口)
 電話：(02)2593-3658 傳真：(02)2597-7281

桃園分院

桃園市中壢區大同路12號
 電話：(03)422-1158 傳真：(03)422-1148

宜蘭分院

宜蘭縣羅東鎮建民街32號
 電話：(03)961-7617 傳真：(03)961-7529

花蓮分院

花蓮市尚志路5號
 電話：(03)834-3188 傳真：(03)832-5637

台東分院

台東市浙江路90號
 電話：(089)332-838 傳真：(089)334-458

屏東分院

屏東市公園西路107號
 電話：(08)734-6749 傳真：(08)734-6753

永和分社

新北市永和區秀朗路一段50號
 電話：(02)2232-7799 傳真：(02)2927-3377

埔里大佛山

南投縣埔里鎮福興路110巷105號
 電話：(049)293-0923 傳真：(049)293-0711

加拿大分院

電話：(604)255-3113

澳洲分會

電話：(613)974-89895

正德愛心廚房太感動人心
濟貧解饑、關懷弱勢、吃出健康



免費提供弱勢族群用餐，倡導素食護生觀念，意義非凡！

請大家發心加入愛心廚房會員或建房委員，共襄善舉
 廣濟全國各地貧困民眾飲食，福德無量



正德(溪湖)愛心廚房



正德(永康)愛心廚房



正德(花蓮)愛心廚房



正德(斗六)愛心廚房



正德(彰化)愛心廚房



正德(嘉義)愛心廚房

正德全國愛心廚房 (未來將於全國各地陸續成立，請踴躍提供設置地點)

序號	愛心廚房	地址	聯絡電話
1	員林分院附設愛心廚房	彰化縣員林市林森路139號	(04)833-5600
2	宜蘭分院附設(羅東)愛心廚房	宜蘭縣羅東鎮忠孝路117號	(03)9566-599
3	彰化分院附設愛心廚房	彰化市民生南路56號	(04)727-0006
4	屏東分院附設愛心廚房	屏東市和平路477號	(08)733-1158
5	台南分院附設愛心廚房	台南市中西區民生路二段181號	(06)222-8611
6	高雄總院附設(鳳山)愛心廚房	高雄市鳳山區光遠路74號	(07)740-5858
7	花蓮分院附設愛心廚房	花蓮市進豐街71號	(03)833-1103
8	台北分院附設(三重)愛心廚房	新北市三重區自強路2段41號	(02)8978-9178
9	新營分院附設愛心廚房	台南市新營區中山路142-2號	(06)633-6768
10	彰化分院附設(溪湖)愛心廚房	彰化縣溪湖鎮員鹿路3段155號	(04)885-8028
11	桃園分院附設(中壢)愛心廚房	桃園市中壢區大同路12號	(03)422-1158
12	台南分院附設(永康)愛心廚房	台南市永康區中華路772號	(06)302-5600
13	正德廣聖醫院附設(旗山)愛心廚房	高雄市旗山區東新街3-3號	(07)262-6158
14	高雄總院附設(三民)愛心廚房	高雄市三民區大昌二路309-3號	(07)262-6218
15	新竹分院附設愛心廚房	新竹縣竹北市光明九路113號	(03)558-8008
16	苗栗分院附設愛心廚房	苗栗市新都街27號	(037)558-338
17	嘉義分院附設愛心廚房	嘉義市興業東路45號	(05)216-6779
18	雲林分院附設(斗六)愛心廚房	雲林縣斗六市民生路12號	(05)552-9228
19	台東分院附設愛心廚房	台東縣台東市浙江路90號	(089)332-838

8/11開幕

護持正德 請多加利用下列捐款方式

1. 就近至正德全國各地分支機構繳費
2. 由本會勸募委員及代理委員服務收費
3. 信用卡定期扣款(每月授權扣款)
4. 銀行或郵局定期轉帳(存簿每月定期扣款)
5. 郵局劃撥(內附郵局劃撥單歡迎利用)
6. 正德網站刷卡：www.chengte.org.tw
7. 銀行匯款：台灣土地銀行 青年分行 銀行代號：005 帳號：038005219989(醫療)

若有其它捐款問題，請參閱本刊夾頁或洽正德全國各地分支機構

日本佛教僧團所編造 大正藏版《大藏經》原來全為假經

我開山和尚釋常律以最嚴肅態度，告知全國佛教弟子，以和尚一生花費近 60 年時間研讀《大藏經》，又花費十多年編輯《大藏津要》，以及近年來研讀巴利文佛教原典，至今才覺知大正藏版之《大藏經》之經文全部是假經，絕對不能研讀，免誤人誤己，其理由有七：

一、從巴利文原始佛典，得知佛開示的話語為白話；《大藏經》卻以文言文翻譯，翻譯者參雜己意及很多個人解讀，完全失真，背離佛教真實義，凡修改佛說一句一字皆為假經。

二、《大藏經》若為真經，豈會記載人為編造的荒誕不經怪力亂神之佛教故事。

三、大藏經中，同樣一本經文竟有十幾種不同的版本！佛法為不二法門，同樣真理，佛豈會開示十幾種不同版本的經文與話語呢？而且各經文互相矛盾不同之處甚多，錯字錯辭甚多，這是任何宗教經文不可能存在之怪象。基督教的《聖經舊約》及《新約》，回教的《可蘭經》天主教的《天主經》、《聖母經》、《玫瑰經》都僅一種版本，每句經文完全一樣，無有兩種版本。

四、目前中國佛教界所研讀的經典都為《大正藏》版的《大藏經》，是於日本大正 13 年（西元 1924 年）日本佛教界召集近 500 位日本僧人編輯《大藏經》。想不到日本佛教從中國傳法過去，中國佛教卻無能自編完整《大藏經》，得研讀不諳佛教甚深妙法之日本佛教僧團所編經藏，當時日本佛教僧團將從中國帶回之真經、假經、外道經文全部收納於大正藏版《大藏經》裡，可謂魚目混珠、濫竽充數。甚至很多經典多年來

大家認為是真經，經歷史學家研究發現都是人編造翻譯之假經；如號稱漢明帝傳到中國第一部經典《四十二章經》也是人編造假經，而《八大人覺經》竟也是人編造之假經，都非佛說經文可知《大藏經》裡假經充斥，若稍有佛學造詣者，一看經文之體裁結構，就知道是假經，中國佛教會曾召集國內外精通佛學專家學者，針對《大藏經》全部經文徹底研討，列出《大藏經》裡非佛說之假經竟有上百本之多。

五、巴利文佛教原典，記載佛入滅 3 個月後，由迦葉尊者及阿難尊者召集 500 位羅漢比丘，舉辦第一次佛說經典集結之會議，會後阿難尊者當眾結語，佛一生所開示經藏僅有 5 部，律藏經文有五部，是他一生隨侍佛陀親耳所聞，佛皆以白話開示，《大藏經》何來 2000 多部經文？可證明後來經文，都是後代出家弟子有意無意故意以個人己意解讀編造出的經文，傳到中國，翻譯者又以個人己意解讀翻譯修改成文言文，完完全全背離佛教真實義，為至顯至明之事實，無庸置疑。

六、全世界佛教界所公認，泰國佛教為最正統原始佛教，僅研讀及開示五部巴利文佛教原典，並不承認其它從無根據非佛所說經典。在在證明巴利文五部佛教原典，方為佛金口所開示，確定其餘佛經皆為代代出家及在家弟子人為編造之經文，是無須爭辯之事實！

七、從數位有心深入大藏經基督教牧師，研究結論，以科學角度分析《大正藏》之《大藏經》文中，諸多經文前後互為矛盾，邏輯不通，荒誕不經。尤其是佛教故事，這正是和尚研究經藏多年心結疑惑之處。

和尚忝自出家數十年來，費盡極大苦心及近 60 年時間研讀《大藏經》，又極盡辛勞、夙夜匪懈編纂《大藏津要》，也連累出家弟子參與編輯工作而敗壞身體，至今難以復原，深感至為難過心痛，吾徒浪費一生數十年之心血時間，可謂付出一炬；對個人生命而言，可謂損失慘重巨大無比，內心深覺劇痛難挨！

正德愛心廚房的感人故事

每位愛心廚房食客背後隱藏著不為人知的辛酸與悲苦，天地造物弄人，有人每天安排如何享樂，從不在意身邊悲苦之人；有人每天憂愁如何過日，從不知明天又如何度過。

【花蓮愛心廚房】食客陳○乘

53歲，重聽，失業，無以為家，街頭行乞

陳師兄自幼嬉戲耳朵進水，造成日後重聽。多年前父母雙亡，因房產糾紛，無法久住家中。107年7月時搬離住處，有時棲身公園，有時窩身店家牆角。由於身無長才，只得靠著臨時工來勉強維生。苦撐一段時日，竟連工作也不翼而飛。迫於無奈，他拋下尊嚴，街頭行乞要飯。



半個月前，有位街友告知進豐街上的公益愛廚，供應午晚餐。阮囊羞澀的他，懷抱最後一絲希望前往；卻因自尊作祟，畏畏縮縮的在騎樓前徘徊許久。正德志工見狀後，即刻引領入內；對於衣衫襤褸的他，依舊和顏悅色、熱忱接待，陳師兄才卸下不安情緒。觸目所及，餐台上盡是色香味俱全的蔬食百匯：鐵板豆腐、照燒杏鮑菇、翡翠大黃瓜、綠豆薏仁湯……，真恨不得身上多長幾個胃囊可以盛裝。大快朵頤一番後，臨行前陳師兄摸摸空無一物的口袋，抓著頭皮，心虛探道：「我還可以再來吃飯嗎？」志工一貫面容和悅，竭誠邀約：「隨時歡迎，吃飽才有力氣找工作呢！」那晚他眼裡泛著淚光，心中裝著滿滿的感動轉身離去。

幾天後，再見陳師兄的身影現身廚房時，已化身為協助挑菜、洗菜的義工角色登場。每一次的服務過程，都讓他領悟「工作中修行」、

「修行中工作」的真諦，這是稀有難得的人生閱歷。感激和尚的再造之恩、感恩關懷他的志工菩薩。對他而言，愛心廚房不再只是一處用餐的場所，更是一個福慧雙修的平台啊！

【彰化愛心廚房】食客陳○福

62歲，換肝又中風，醫療開銷龐大，夫妻離異

陳師兄身型高大、一表人才，不難想見年輕時何等風流瀟灑；原來他的內心世界，隱藏一段刻骨銘心的回憶。退伍後與相戀2年的女友步入紅毯，羨煞旁人。婚後從事鐵工，雖然辛勞，但從豐富的薪資得到回饋。育有4子1女，收入放心交由太太打理。他總以為夫妻就此白頭偕老、一生相守。



好景不常、世事多變，彷彿幸福終將遭惹天妒，平靜的生活掀起波瀾。6年前陳師兄健康狀況直下，在高雄長庚剛動完換肝臟手術，不料災難接踵而至；緊接突發中風，醫療開銷龐大，燒錢度日。夫妻本是同林鳥，大難來時各分飛；相約結髮一世的妻子，選擇在4年多前單飛離去。陳師兄悲痛欲絕，徹夜輾轉難眠，每夜需藉助20多顆藥丸方得以安寢。

半年前朋友告知：「溪湖鎮上開了一家愛心廚房，免費吃到飽。」他即刻聞香而至，成了常客。不過令人好奇的是，何以陳師兄三不五時才現身？他靦腆笑道：「偶而還是會被麵攤的肉香吸引過去。」志工師姊熱情勸說，其實主廚每餐均用心變換料理，菜色多元，絕不亞於葷食。愛心攻勢之下，果然大幅提升他的「出席率」！

遭逢劇變的陳師兄，一度沉緬昔日舊情、無法自拔。自從結識正德，思維深受啟迪，方知社會上竟有這樣付出不求回報、傻傻奉獻的一群人。原來化小愛為大愛，服務的人生最是快樂；也從此不再忿忿不平。人生就像一盒巧克力，滋味有苦有樂，懂得品味的人，必能從苦中淬煉出香醇的智慧。

愛心無疆界，深耕大台東

正德慈善基金會【台東愛心廚房】開幕典禮活動記實

時間：108.08.11上午10:00

地點：台東愛心廚房（台東市浙江路90號）

■文/鄒明儒

正德基金會創新善舉，觸角延深東台灣，8月11日舉辦「台東愛心廚房」落成典禮，上午10點隆重揭開序幕。

啟建緣由

根據衛福部統計資料顯示，截止107年12月份止，台灣貧戶約14餘萬，近貧人口約34萬人。

正德慈善基金會於訪貧、濟貧個案中，發現社會許多角落，隱藏著許多貧窮的弱勢族群，過著三餐不繼的困苦生活。據統計每10名遊民中有4.5人，一天僅吃兩餐；每10名中有3人，一天僅吃1餐；每10名中有1人，面臨挨餓的窘境。基金會創辦人常律和尚惻隱在抱、愛民殷切，關懷社會問題。自105年8月起，甫短短2年多間相繼於員林、羅東、彰化、屏東、台南、鳳山、花蓮、三重、新營、溪湖、中壢、永康、旗山、高雄（三民）、新竹、苗栗、嘉義、斗六等地相繼成立18家愛心廚房，供貧苦民眾用餐，愛心種子遍灑全台。近期基金會再度創新善舉，第19



家愛心廚房正式啟動，將觸角延深至東台灣，嘉惠台東民眾。

嘉賓雲集，儀式生輝

典禮在氣勢磅礴的愛心鑼響聲中揭開序幕，台東縣副縣長張志明、台東市市長張國洲親自蒞臨會場，與會嘉賓尚有台東縣議會議長琮翰副議長、周達三議員、陳銘風議員、林威志議員、王文怡議員、吳景槐議員、林參天議員、陳志峰議員、行政院東部聯合服務中心洪宗偕副執行長、社會處高忠雲副處長等皆受邀出席，為台東愛心廚房的開幕儀式增添無上的光彩。除此各院職工、志工義工，慈善癌症基金會會員、榮譽董事、建院委員、資深會員，也共襄盛會，見證這歷史性的一刻。

台東縣副縣長張志明表示，能夠參與這項意義非凡的開幕活動，心中無限雀躍。愛心廚房這項創舉，代表了一個城市的文明進步，政府單位關照不到的角落，正德團隊永遠走在前面開路。在此呼籲社會大眾有錢出錢、有力出力，讓廚房可以永續經營。當一個人得以溫飽，就有力量產生，就能展現人生的意義；也擁有能力回饋他人，形成一個良性互動的社會，在此獻上由衷祝福。



· 台東縣副縣長張志明致詞

台東市長張國洲也表示，今天懷著感恩與興奮的心情，共同來見證這場盛會。過去時常耳聞常律法師的美名，法師以一介出家身分，懷抱佛陀慈悲渡眾的精神，全台各地推廣慈善、醫療志業，對弱勢的照顧不遺餘力，功不可沒。東台灣地區受限地理位置，資源有限；能有正德團隊的加入，無疑是雪中送炭，為東部的慈善力量注入新血。佛說供養眾生飲食，可得智慧、健康、長壽多種功德利益；其實利他就是利己，付出的當下，往往受惠最多的就是自己；成就別人，就



· 台東市長張國洲致詞

是成就自己。張市長期許自己，日後也能跟法師的腳步，讓慈悲喜捨遍布全台、全世界、甚至全地球。

正德慈善基金會董事長演音法師，親臨現場為大眾勉勵指導。首先對於台東地區近年來的发展建設蒸蒸日上，樂見其成。接著法師指出，愛心廚房設立的目的，不僅只是為了解決基本的民生問題，人在飢餓狀態下自然毫無精力從事任何工作；然而更重要的一項目標，就是讓大家「吃出健康」。雖然正德基金會也蓋建許多醫院，造福無數病患，但終究預防勝於治療。俗話說：「病從口入」，與其耗費醫療成本，不如從飲食上把關，其實食物就是最好的藥。「癌」這個字就是疒部、三個口加上一個山，這代表著透過嘴巴，進入身體的食物，堆積如山一般高。尤其越精緻美味的加工食品，越容易讓人患病。

該如何判斷食材的健康與否？多年前我們開始採用先進的能量管來把關，這是以物理的原理來檢測食物是否殘留農藥、化學添加物等毒素。一旦檢測出蔬菜含有重金屬，我們廚房必定先以川燙方式，去除危害人體物質，才放心交由廚師烹煮。另外由於對衛生的重視，每家愛心廚房均購買了價值八萬元的碗筷消毒機，為民眾健康做了最嚴謹的保護措施。

愛心廚房所秉持的理念是，不為牟利只為公益。為了讓食客吃得有尊嚴，不經簽名即可入內用餐。倘若依規定用餐者均需簽名造冊，便可以向政府申請一餐 50 元補助，每月反能倒賺不少利潤。愛心廚房一天供應 2 餐，食客約 2,000 人，每月基本花費為 20 萬元，加上須負擔房租費用等，著實是一大筆開銷，如此我們的經費將從何而來？和尚慈悲開闢了一大福田，讓你我耕耘培福，無論是出資或是出力者，都十分難能可貴。歡迎大眾捐贈食材、食物，更竭誠邀請您前來廚房擔任義工，無論挑菜、洗菜或煮飯。人要活就要動，勞動不僅可健身，更可消除病障，一舉數得！

衷心希望台東愛心廚房的設置，將是一個好的開始。常律和尚多方觀察中指出，其實坊間諸多慈善機構都有設立愛心廚房能力，事在人為。但願藉由正德帶動大眾，重視弱勢族群的問題，讓殘疾、無法領取補助的邊緣人，重獲新生。願大家一起付出心力、共同關注，讓社會越趨安和，人間淨土就在不遠之處。發心成就，你的生命將更具意義與美好。

一元便當，引發熱潮

午餐時刻，150 份廚房精心調理的「1 元便當」人氣十足，民眾趨之若鶩、大排長龍，不到半小時即被搶購一空。一名饕客驚呼：「原來素食也可以這麼幸福美味！」隊伍之中，彼此交頭接耳，滿腹疑惑：正德究竟是一所什麼機構？何人創辦？如何能號召如此諸多志義工獻身投入？魅力何在？……。志工師兄姐趁著排隊閒暇，遞送結緣品，並詳細解說和尚故事、悲願理念、五大志業，同時分享《慈音雜誌》、正德電視台。不少民眾大為感動，對於加入會員、志義工行列，興致勃勃。

拋磚引玉，共襄善舉

常律和尚本著「無緣大慈、同體大悲」的觀音濟世精神，投注龐大的經費、物資，大力推廣愛心廚房。廚房內部規劃寬敞明亮，飲食環境舒適溫馨，每天午晚餐免費提供營養的三大主食，嘉惠貧困民眾。給予食客最基本的照顧及尊重，三餐溫飽不再是遙不可及的夢想。期盼藉由正德愛心廚房的陸續成立，拋磚引玉，讓更多人投注愛心，關懷社會的各個層面。台東愛心廚房自 8/12 起，每週一至週五，中午 11:30 至 13:00；晚上 17:30 至 19:00 提供免費素膳供眾食用。也歡迎隨喜投注功德箱，同得健康、同享功德。詳情請洽詢：(089)332-838

意義非凡的台東行

曾幾何時和尚的願力早已翻山越嶺，遠揚東渡，真是振奮人心！

■高雄總院/蔡旻蓉

這趟兩天一夜的行程，真是意義非凡。首先台東愛心廚房開幕式，活動進行相當順暢，各項演出深具水準、毫無冷場。前天颱風甫過境，當日天氣卻意外晴朗，想必是諸佛菩薩給予的祝福吧。受邀的貴賓全數親臨現場，更有不少神秘嘉賓意外出席。上台致詞的來賓，對於正德理念，皆能如數家珍侃侃而談、娓娓道出，著實令人感動，曾幾何時和尚的願力早已翻山越嶺，遠揚東渡，真是振奮人心！



台東分院以及愛心廚房的成立，將嘉惠東部民眾、給予溫飽。同時也將正德弘法利生志業，扎根台東；帶動更多人投入正德行列，共植福田。一直以來，未能代替和尚分憂解勞常感慚愧；今生今世，難得有這份福報生逢人間菩薩，你我更要珍惜機會，亦步亦趨跟隨和尚這盞明燈的指引，點亮自己生命，也照耀社會。

藉由此行，難得總院職工與志義工共聚一堂，一同踏青、共賞美景、共品佳餚，彼此默契更深一層。又承蒙師父們隨車同行，讓我們一路佛光普照，平安返抵家門。台東之行圓滿落幕，但正德志業仍持續向前推動，希望正德人心手相連繼續努力。

填表日期：_____年_____月_____日

地址：高雄市鳥松區本館路44-8號

電話：(07) 370-3456

傳真：(07) 379-0532

98-04-43-04

收帳號
4 2 2 4 6 9 3 1

郵政劃撥儲金存款單

通訊欄(限與本次存款有關事項)
請註明相關捐款項於下方空白處，並將右頁捐款人資訊寄回本會

- 醫藥基金會員：繳交_____月份_____元整
- 建院基金會員：繳交_____月份_____元整
- 建院委員：繳交_____月份_____元整
- 建院榮譽委員：繳交_____月份_____元整
- 企業會員：繳交_____月份_____元整
- 其他：項目_____，_____元整
- 隨喜：項目_____，_____元整

收款戶名 醫療財團法人正德癌症醫療基金會

寄款人 他人存款 本戶存款

姓名 _____ 地址 _____ 電話 _____

主管： _____

■收據開立方式

- 年度彙總一次寄送 月開
- 立即開立 不寄收據
- 索閱慈音雜誌

E-mail: _____

虛線內備供機器印錄用請勿填寫

◎寄款人請注意背面說明
◎本收據由電腦印錄請勿填寫

郵政劃撥儲金存款收據

收款帳號戶名

存款金額

電腦記錄

經辦局收款戳

填表日期：_____年_____月_____日

地址：高雄市鳥松區本館路44-8號

電話：(07)370-3456

傳真：(07)379-0532

98-04-43-04 郵政劃撥儲蓄金存款單

收 款 帳 號	4	1	9	2	1	8	6	9	金 額 新 台 幣 (小 寫)	億	仟 萬	佰 萬	拾 萬	萬	仟	佰	拾	元
------------------	---	---	---	---	---	---	---	---	-----------------------------------	---	--------	--------	--------	---	---	---	---	---

通訊欄(限與本次存款有關事項)

請註明相關捐款品項於下方空白處，並將右頁捐款人資訊寄回本會

- 濟 貧：繳交_____月份_____元整
- 獎 學 金：繳交_____月份_____元整
- 賑 災：繳交_____月份_____元整
- 喪 葬 補 助 會：繳交_____月份_____元整
- 愛 心 廚 房 會 員：繳交_____月份_____元整
- 愛 心 廚 房 委 員：繳交_____月份_____元整
- 認 養 貧 戶 _____位：繳交_____月份_____元整
- 其 他：項目_____元整
- 隨 喜：項目_____元整

■收據開立方式

- 年度彙總一次寄送 月開
- 立即開立 不寄收據
- 索閱慈音雜誌

E-mail: _____

虛線內備供機器印錄用請勿填寫

經辦局收款戳

收 款 戶 名 財團法人正德社會福利慈善基金會

寄款人 他人存款 本戶存款

姓 名 _____ 主 管：_____

地 址 _____

電 話 _____

經辦局收款戳

- ◎寄款人請注意背面說明
 - ◎本收據由電腦印錄請勿填寫
- 郵政劃撥儲蓄金存款收據

收款帳號戶名

存款金額

電腦記錄

填表日期：_____年_____月_____日

地址：高雄市鳥松區本館路44-8號

電話：(07)370-3456

傳真：(07)379-0532

98-04-43-04 郵政劃撥儲蓄金存款單

收 款 帳 號	4	2	2	9	7	5	1	2	金 額 新 台 幣 (小 寫)	億	仟 萬	佰 萬	拾 萬	萬	仟	佰	拾	元
------------------	---	---	---	---	---	---	---	---	-----------------------------------	---	--------	--------	--------	---	---	---	---	---

通訊欄(限與本次存款有關事項)

請註明相關捐款品項於下方空白處，並將右頁捐款人資訊寄回本會

- 護 法 會 員：繳交_____月份_____元整
 - 護 法 委 員：繳交_____月份_____元整
 - 電 禱 弘 法：繳交_____月份_____元整
 - 助 印：繳交_____月份_____元整
 - 其 他：繳交_____月份_____元整
 - 隨 喜：繳交_____月份_____元整
 - 數 位 攝 影 機：繳交_____月份_____元整
 - 採 訪 專 車：繳交_____月份_____元整
 - 燈 光 機：繳交_____月份_____元整
- (請新增) _____ 等

■收據開立方式

- 年度彙總一次寄送 月開
- 立即開立 不寄收據
- 索閱慈音雜誌

E-mail: _____

虛線內備供機器印錄用請勿填寫

經辦局收款戳

收 款 戶 名 財團法人正德文教傳播基金會

寄款人 他人存款 本戶存款

姓 名 _____ 主 管：_____

地 址 _____

電 話 _____

經辦局收款戳

- ◎寄款人請注意背面說明
 - ◎本收據由電腦印錄請勿填寫
- 郵政劃撥儲蓄金存款收據

收款帳號戶名

存款金額

電腦記錄

填表日期：_____年_____月_____日

地址：高雄市鳥松區本館路44-8號

電話：(07)370-3456

傳真：(07)379-0532

郵政劃撥儲蓄存款單

98-04-43-04

收 款 帳 號
42150839

金 額
新台幣
(小寫)
元 拾 元
元 拾 元
元 拾 元
元 拾 元
元 拾 元
元 拾 元
元 拾 元
元 拾 元
元 拾 元

通訊欄(限與本次存款有關事項)

請註明相關捐款品項於下方空白處，並將右頁

捐款人資訊寄回本會

收 款 戶 名
正 德 佛 堂

寄 款 人 他人存款 本戶存款

姓 名 _____ 主 管：_____

地 址 _____

電 話 _____

繳 交 月 份 _____ 元 整

繳 交 月 份 _____ 元 整

繳 交 月 份 _____ 元 整

繳 交 月 份 _____ 元 整

繳 交 月 份 _____ 元 整

繳 交 月 份 _____ 元 整

繳 交 月 份 _____ 元 整

繳 交 月 份 _____ 元 整

繳 交 月 份 _____ 元 整

繳 交 月 份 _____ 元 整

繳 交 月 份 _____ 元 整

繳 交 月 份 _____ 元 整

繳 交 月 份 _____ 元 整

繳 交 月 份 _____ 元 整

繳 交 月 份 _____ 元 整

繳 交 月 份 _____ 元 整

繳 交 月 份 _____ 元 整

繳 交 月 份 _____ 元 整

繳 交 月 份 _____ 元 整

繳 交 月 份 _____ 元 整

繳 交 月 份 _____ 元 整

繳 交 月 份 _____ 元 整

繳 交 月 份 _____ 元 整

繳 交 月 份 _____ 元 整

繳 交 月 份 _____ 元 整

繳 交 月 份 _____ 元 整

繳 交 月 份 _____ 元 整

繳 交 月 份 _____ 元 整

繳 交 月 份 _____ 元 整

繳 交 月 份 _____ 元 整

繳 交 月 份 _____ 元 整

繳 交 月 份 _____ 元 整

繳 交 月 份 _____ 元 整

繳 交 月 份 _____ 元 整

繳 交 月 份 _____ 元 整

繳 交 月 份 _____ 元 整

繳 交 月 份 _____ 元 整

繳 交 月 份 _____ 元 整

繳 交 月 份 _____ 元 整

繳 交 月 份 _____ 元 整

繳 交 月 份 _____ 元 整

繳 交 月 份 _____ 元 整

繳 交 月 份 _____ 元 整

繳 交 月 份 _____ 元 整

繳 交 月 份 _____ 元 整

繳 交 月 份 _____ 元 整

繳 交 月 份 _____ 元 整

繳 交 月 份 _____ 元 整

繳 交 月 份 _____ 元 整

繳 交 月 份 _____ 元 整

收據開立方式

年度彙總一次寄送 月開

立即開立 不寄收據

索閱慈音雜誌

E-mail: _____

虛線內備供機器印錄用請勿填寫

經辦局收款戳

收款帳號戶名

存款金額

電腦記錄

經辦局收款戳

◎寄款人請注意背面說明

◎本收據由電腦印錄請勿填寫

郵政劃撥儲蓄存款收據

正德捐款帳戶及項目

戶名：醫療財團法人正德癌症醫療基金會

郵局劃撥帳號：42246931

銀行匯款 或 ATM 轉帳：台灣土地銀行 青年分行

銀行代號：005 帳號：038005219989

- 醫藥基金會員：繳交_____月份_____元整
- 建院基金會員：繳交_____月份_____元整
- 建院委員：繳交_____月份_____元整
- 建院榮譽委員：繳交_____月份_____元整

- 企業會員：繳交_____月份_____元整
- 其他：項目_____，_____元整
- 隨喜：項目_____，_____元整

戶名：正德佛堂

郵局劃撥帳號：42150839

銀行匯款 或 ATM 轉帳：台灣土地銀行 青年分行

銀行代號：005 帳號：038001015009

- 蓮友：繳交_____月份_____元整
- 往生被：繳交_____月份_____元整
- _____法會：超拔功德金_____元整
- _____法會：消災功德金_____元整
- _____法會：打齋功德金_____元整
- _____法會：點燈功德金_____元整
- _____法會：_____功德金_____元整

- 各院社佛像：院社別_____ 繳交_____月份_____元整
- 萬佛牆：繳交_____月份_____元整
- 愛心廚房建房基金：_____元整
- 增建/改建分院基金：_____元整
- 其他：項目_____，_____元整
- 隨喜：項目_____，_____元整

戶名：財團法人正德社會福利慈善基金會

郵局劃撥帳號：41921869

銀行匯款 或 ATM 轉帳：台灣土地銀行 青年分行

銀行代號：005 帳號：038005170882

- 濟貧：繳交_____月份_____元整
- 獎學金：繳交_____月份_____元整
- 喪葬補助費：繳交_____月份_____元整
- 賑災：繳交_____月份_____元整

- 愛心廚房認養貧戶：繳交_____月份_____元整
- 愛心廚房會員：繳交_____月份_____元整
- 其他：項目_____，_____元整
- 隨喜：項目_____，_____元整

戶名：財團法人正德文教傳播基金會

郵局劃撥帳號：42297512

銀行匯款 或 ATM 轉帳：台灣土地銀行 青年分行

銀行代號：005 帳號：038005241119

正德電視台建台基金

正德電視台各項設備

- 護法會員：繳交_____月份_____元整
- 護法委員：繳交_____月份_____元整
- 電視弘法：繳交_____月份_____元整
- 助印：繳交_____月份_____元整
- 其他：項目_____，_____元整
- 隨喜：項目_____，_____元整

- 數位攝影機：繳交_____月份_____元整
- 採訪專車：繳交_____月份_____元整
- 非線剪接機：繳交_____月份_____元整
- 燈光機：繳交_____月份_____元整
- 字幕機：繳交_____月份_____元整
- 其他：項目_____，_____元整

★匯款轉帳後，請將單據及下列表格傳真(07)379-0532 或 郵寄：高雄市鳥松區本館路44-8號

索閱慈音雜誌

填寫日期：_____年_____月_____日

捐加入會員基本資料	姓名	<input type="checkbox"/> 男 <input type="checkbox"/> 女	身分證字號
	通訊地址		
	E-mail:		
<input checked="" type="checkbox"/> 收據開立方式 <input type="checkbox"/> 年度彙總一次寄送 <input type="checkbox"/> 立即開立 <input type="checkbox"/> 節省資源不寄收據		<input type="checkbox"/> 立即開立 <input type="checkbox"/> 節省資源不寄收據	
<input type="checkbox"/> 我同意以上資料只使用於本會捐款相關用途及寄發收據			

★本會亦提供其他定期捐款授權書制式表格(郵局、信用卡、銀行)，請致電各院或傳真索取亦可至「正德全球資訊網」下載或電(07)370-3456 www.chengte.org.tw



正德信用卡捐款授權書

感謝您的捐款，填妥後，請將單據及下列表格傳真或郵寄
正德全國各地分支機構 會計課收（聯絡電話 / 地址 請參閱本刊前面夾頁）

※ 請詳閱下方本會聲明

持卡人資料 (粗框內欄位請以正楷填寫完整)		填表日期： 年 月 日	
姓名	身分證字號		
聯絡電話	日：()	生日	年 月 日
	夜：()	行動電話	
E-mail			
通訊地址	□□□ - □□		
卡別：	<input type="checkbox"/> VISA	<input type="checkbox"/> MASTER	<input type="checkbox"/> JCB
發卡銀行 (請填寫)：			
卡號：	-	-	有效期限： (月) / (西元年) 止
卡片末三碼：	持卡人簽名：	(簽名須與信用卡相同)	

捐款資料							
扣款方式 / 捐款期間	<input type="checkbox"/> 1. 單筆扣款 <input type="checkbox"/> 2. 定期扣款 <input type="checkbox"/> a. 長期護持：民國 年 月起 <input type="checkbox"/> b. 分期：(分 期) 民國 年 月起至民國 年 月止，共計 次						
	捐款項目	1. 建院基金 (醫院 / 佛堂 / 愛心廚房 / 愛心旅舍 / 電視台) 2. 醫藥基金 3. 醫院設施設備 4. 蓮社 5. 佛像 (請註明項目) 6. 往生被 7. 法會 (消災 / 打齋 / 點燈 / 超拔) 8. 愛心旅舍會員 9. 濟貧 10. 愛心廚房會員 11. 獎學金 12. 賑災 13. 喪葬補助費 14. 認養貧戶 15. 助印 16. 護法會員 17. 電視台建台基金 18. 電視台各項設備 19. 其他 (請在捐款項目欄位詳細註明護持項目)					
電腦編號 (本會填寫)	捐款人姓名	生日 (年月日)	身分證字號	捐款項目	扣款金額	收據抬頭	收據抬頭身分證字號 / 公司統一編號
收據處理： <input type="checkbox"/> 單次捐款立即開立 <input type="checkbox"/> 年底累開 <input type="checkbox"/> 不寄收據				合計新台幣：NT\$ 元整			
若本次不及扣款同意正德於次一作業日處理？ <input type="checkbox"/> 是 <input type="checkbox"/> 否				若扣款不成功同意正德於次一作業日補扣？ <input type="checkbox"/> 是 <input type="checkbox"/> 否			

正德審核使用欄 授權書單號： 建立日期： 經辦人：
(此欄由正德填寫)

本會聲明：在未經會員同意之下，正德決不會將會員的個人資料提供予任何與本會無關之第三人，或移作其他目的使用，本會絕對保密，並善盡個人資料保護法保障個人資料安全之責任。

我已清楚瞭解以上聲明及個資規定，同意個資予正德體系使用並填寫本表。

填寫人簽名：_____日期：_____

請您在寄出或傳真之前，確認授權書是否填寫完整及簽名。

※ 敬請傳真授權書 10 分鐘主動來電確認信用卡授權書是否已收到，感恩！

• 國內外信用卡 (VISA、MASTERCARD、JCB) 皆可使用，除了 AE (美國運通卡) 刷卡外。

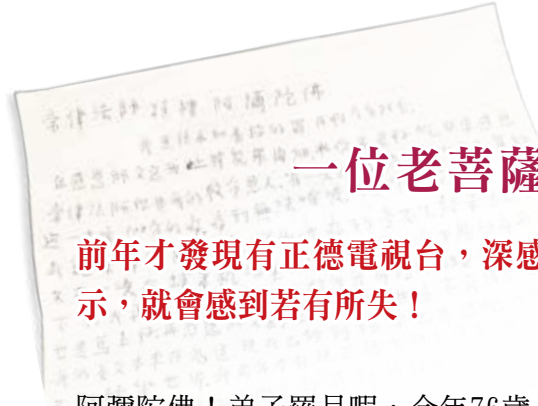

一位老菩薩的感恩信函

前年才發現有正德電視台，深感相見恨晚。現在一天沒看和尚開示，就會感到若有所失！

■ 正德電視台觀眾回響

阿彌陀佛！弟子羅月暇，今年76歲，家住永和，收養流浪貓多年。

常律法師您是我的救命恩人。某天我餵貓回家約4點多，胃部痛到無法呼吸，我急中生智就向您求救。呼喊：常律法師請您救我，我痛到受不了，結果馬上好！又有一次，在大陸埔東機場坐大巴到市區，在途中胸部痛到受不了，我再求常律法師請您救我，奇蹟立即出現，疼痛就此緩解！

再感恩，和尚創立正德觀世音菩薩請示法門，我的養父本來在鬼道，現在已經到極樂世界邊地，我的先夫已到極樂世界。前年才發現有正德電視台，深感相見恨晚。現在我一天沒看和尚開示，就會感到若有所失！

我小學讀不到一半，因家中農忙，幫忙工作就不上學了，和尚您是我的老師，使我增加許多知識，也是我的救命恩人，讓我覺醒了，我要照您的方法往生極樂世界，我努力的做，到時候看是否有資格到西方極樂世界。

7月28日那天，聽和尚開示心裡很難過，每天過勞，又睡不夠；身體又不好，每天都要硬撐，還要操心錢，一切都為了眾生。我求菩薩快點幫忙，能找到能幫忙的得力助手，能減輕和尚您的重擔。近期的週四，威力彩開獎日彩金累積有15億了，我求眾菩薩能幫忙我羅月暇中大獎，我將全數捐給常律老和尚救眾生之用。

和尚每天過勞高雄的事，使您心煩，一切都為了眾生，又要操心錢不夠；我這個老人，感到很捨！祝法體安康，阿彌陀佛！

弟子 羅月暇 頂禮

讓愛心廚房不再只是廚房

桃園市美好基金會學生參訪中壢愛心廚房擔任一日義工紀要

■台北分院/陳建興

活動緣起

個人加入義工團隊至今時間雖不長，但每每聽到和尚開示及向大眾疾呼：希望多多護持愛心廚房，讓貧困弱勢族群能溫飽一頓，不再餓肚子，而維持基本的生存權。剛好近期有此因緣，經由同學介紹，看到一個專為中高齡、負擔家計婦女、原住民、身心障礙者等弱勢族群協助提升就業機會的機構「美好社會福利慈善基金會」，他們以庇護工場及農場給予弱勢族群工作技能的練習，從去年開始，庇護農場種植的有機蔬菜開始對外販售，並通過中興大學農產品農藥殘留檢驗中心 310 種農藥殘留分析檢驗合格。

美好基金會庇護農場學員的義工初體驗

美好基金會庇護農場有機蔬菜，每月平均募得約 40 至 50 斤蔬菜，從 4 月開始分批送至中壢愛心廚房，基金會也參加台北分院舉辦之圓山花博舞蝶館園遊會，並在會場中以「一份愛心 二倍公益」義賣活動，共募集 101 包青菜（約 50 台斤）送中壢愛心廚房。



經過幾次的送菜，基金會公關林小姐 5 月中主動向中壢愛心廚房表達希望安排職訓班及庇護工場學員至愛心廚房擔任義工，藉此回饋社會，經多次聯繫作業流程安排，訂於 7 月 17 日由基金會 4 位輔導員帶領 4 位學員至中壢愛心廚房體驗環境清潔、蔬菜清洗及幫忙打飯菜等工作。

7 月 17 日當天早上，基金會照例運送有機蔬菜至中壢愛心廚房，載來合計 42 斤的青菜及 4 位學員，連同已先抵達的輔導員，一行人共 8 位進入中壢愛心廚房，在總務田師兄介紹開山和尚成立愛心廚房緣由及簡單環境介紹後，由楊師姐領眾教導學員如何問訊禮拜佛的禮儀，然後開始進行活動分組。



基金會庇護就服員珮珊老師表示，部分學員因為有自閉症或一些學習障礙等問題，一些在常人看來很稀鬆平常的工作，他們需要比較多的時間練習；我們也要給他們學習機會，以更多耐心包容他們。經過珮珊老師分組，有的負責洗菜及幫食客打飯菜，有的負責擦桌子及掃地；在師姐們有耐心地指導下，學員們也能逐漸領會為眾生服務是一件法喜充滿的事情。用餐後，學員們協助清潔打掃環境，結束了一日義工體驗活動。

愛心廚房不只是廚房

林小姐表示，因顧及庇護工場學員工作能力，要找到適合學員融入群體，且能參與社區服務的機構很少，學員們非常感謝開山和尚及愛心廚房，並表示願意再來協助服務食客。

愛心廚房從 105 年 8 月至今已成立 19 家，每一家愛心廚房的營運，都是仰賴社會大眾的護持及全體志義工努力勸募，才能讓愛心廚房許多感動人心的故事不斷的上演。也期盼這樣的活動可以讓我們思考，愛心廚房應該不只是一個廚房而已，藉由不同團體間的相互合作，也可以落實弘法利生，具體解決社會民生問題，期以早日完成和尚救國救民的悲心大願。

商業危機化轉機

20年多前進越南投資，甫才起步；未料突如其來的金融海嘯波及，重創市場。所幸菩薩指引迷津，廠房終能尋獲買主脫手，順利回台東山再起。同時往生多年的雙親仰仗佛力，超薦西方，菩薩靈感妙不可言。

■彰化分院/蔡國華

南進投資二十載

我經營中小企業多年，由於台灣本地人工難請，為降低成本，在美國的客戶建議下，決定前往越南投資。2005年考查南北越環境，友人於當地投資生產鞋材的經驗，頗看好越南發展機會。翌年決定於北越海陽省生產橡膠製品，我投入3,000萬現金作為資本額。承租工業區土地12,000平方米，租期50年，2006年初建廠；隔年竣工，機器陸續安裝啟動生產線。總共投入台幹3人，招募當地越南人力合計約30多人。

金融海嘯重創市場

設廠經1年多，適逢2008年美國發生金融海嘯，我的外銷美國市場起了巨大影響，訂單減少80%。突如其來的變化，我開始轉移內銷市場、改變經營策略，80%內銷、20%外銷。然而越南國土地形狹長，運輸費用高昂；產品原有利潤不多，物價飆漲後，簡直毫無利潤可言，生產線只能開20%，訂單苦無下落。等候訂單期間，仍需支付龐大人事費用，漫長的等待束手無策、欲哭無淚。

結緣正德，菩薩指引迷津

回溯我親近佛法之前，原本信奉道教、祭拜媽祖。同修在1996年從《慈音雜誌》得知和尚出身彰化，發願蓋建埔里大佛，深切體會和尚投入弘法志業的用心，大為感動。我和同修特地親自走訪大佛工地，果見興建工程浩大，當下夫妻倆發願各捐10萬建院基金。

此回事業遭遇難關，和同修商量之餘，決定前往佛堂祈求菩薩指引

迷津。菩薩指示的功課、功德眾多，包括念誦佛號、超拔法會消災，以及大佛山供佛像萬佛牆等等。由於投資失利、回天乏術，最終再請示菩薩後，理想情況是能夠處理土地廠房，脫身回台。諸多等待化解對象，必需逐一超拔。

廠房順利脫手，全身而退

約莫歷經2年時間，才處理掉工廠，順利回台灣經營，資金也大半拿回。土地廠房以802,500美元，轉售給隔壁紙箱工廠，售價居然和當初請示的金額如出一轍，真是不可思議。我的越南工廠，能順利找到買主順利出脫，回到台灣東山再起、重新打拼，一切都要歸功於觀音菩薩靈感引路。

雙親承蒙超拔，同登彼岸

我出生雲林林內，母親於1963年腦中風逝世，當時年僅12歲；10年後，父親積勞成疾相繼逝世。自結緣正德後，方才有幸將祖先牌位，請至大佛山地藏殿供奉；每逢清明、中元、冬至，必偕同兒子參加超拔法會。106年9月至佛堂請示菩薩，方知往生多年的雙親，皆已經超升極樂世界；內心再也了無掛礙，始覺無忝所生、不愧父母。開山和尚不時教導弟子人倫之道：父母在世時要惜緣、惜福、度化父母學佛；父母往生後要追思、廣做功德、超渡雙親。和尚句句法語，伸植我心，已然成為我生活中的重要左右銘。

修行要修活行，解行並重，
不要修死行，知解不行。

-- 常律和尚 法語 --

108年07月份勸募代收功德表

※本表礙於篇幅，僅刊登代收人數30人以上者芳名；
欲知各項明細，請依各院會計實際登錄為主，不便之處，敬請見諒！感謝您的護持！

高雄總院勸募委員				
NO.	項別	姓名	人數	代收金額
1	勸委	李秀美	909	113,323
	代委	劉歲芳	46	6,550
	勸委	曾敏華	808	172,625
	代委	謝金德	40	11,750
2	代委	陳清月	59	6,400
	代委	倪秀蘭	57	9,300
	代委	林文鴻	28	4,100
	勸委	郭秀枝	363	46,200
3	代委	黃幸誼	133	14,450
	代委	林淑芬	74	5,400
	代委	許素敏	28	4,150
	勸委	林秀美	233	65,800
4	代委	葉素真	40	6,051
	勸委	徐美英	236	34,450
	代委	陳麗慈	113	26,950
	勸委	黃錦鳳	272	63,378
6	代委	劉有琳	46	4,850
	勸委	陳黃潤澤	189	17,300
	代委	陳美潤	127	15,269
	勸委	王秀霞	185	53,450
8	代委	黃蓮慧	105	23,850
	勸委	周惠滿	154	44,950
	代委	江素珍	46	13,700
	勸委	葉秀珠	168	21,550
10	代委	徐水福	34	3,400
	勸委	陳立常	153	23,157
	勸委	陳美琴	163	23,450
	勸委	劉碧霞	89	11,750
13	代委	韓美淑	11	2,650

台北分院勸募委員				
NO.	項別	姓名	人數	代收金額
1	勸委	陳金珍	82	77,322
2	勸委	戴翠凌	73	368,336
3	勸委	王伶媛	33	1,708,188

台南分院勸募委員				
NO.	項別	姓名	人數	代收金額
14	勸委	鍾艾玲	163	36,661
	代委	黃淑娥	165	15,650
	代委	蕭基得	9	1,800
15	勸委	朱林菊娣	116	22,650
	代委	朱敏瑜	14	1,400
16	勸委	陳瑞嬌	123	30,950
	代委	林正濃	12	2,200
17	勸委	鄧國陞	124	39,288
	代委	曾明輝	22	2,500
18	勸委	江月琴	92	10,100
19	勸委	邵秀美	64	17,250
20	勸委	林美惠	59	9,000
21	勸委	張鳳凰	58	11,100
22	勸委	黃美惠	63	12,200
	代委	黃寶珠	17	4,800
23	代委	李雅華	23	3,600
24	勸委	涂雲燕	41	13,849
	代委	邱和榮	9	9,000
25	勸委	林妙芝	51	10,900
	代委	陳星嵐	29	8,200
26	勸委	邱于甄	39	15,900
	代委	鄭桂鳳	46	12,800

彰化分院勸募委員				
NO.	項別	姓名	人數	代收金額
1	勸委	蔡碧燕	183	40,600

屏東分院勸募委員				
NO.	項別	姓名	人數	代收金額
1	勸委	李美玉	173	18,300
	代委	林淑慧	41	5,600

高雄總院志工					
姓名	人數	代收金額	姓名	代收金額	
謝碧芬	438	70,150	黃秀寶	50, 9,900	
林蕊	321	79,112	周佩勳	49, 9,400	
王錦珠	231	67,908	洪玉鶯	48, 4,300	
翁胡陣	200	39,050	郭淑媛	48, 17,100	
李美理	155	27,494	盧春蓮	48, 18,050	
李美惠	153	32,970	林淑雅	47, 7,587	
曾淑容	144	15,100	吳錦雲	47, 3,850	
潘瑞瑋	131	22,700	曾榮新	46, 12,000	
孫綵蓮	128	23,262	賈宥慧	44, 2,700	
溫秀玉	126	17,250	朱菊招	44, 5,800	
洪志成	124	9,850	林劉綉氣	44, 8,336	
陳芳華	123	20,100	尤柔靜	43, 6,950	
劉許麗華	120	11,900	李彥林	42, 4,600	
歐春麗	117	19,400	吳真樺	42, 4,150	
許宏元	113	24,760	王彩容	41, 30,700	
施梁採霞	112	17,500	呂明春	41, 13,200	
莊麗珠	108	24,850	雷美智	40, 4,500	
朱財杰	108	12,600	蕭陳秀華	40, 4,400	
張雅惠	106	17,944	陳蔡秀足	40, 6,500	
王維君	106	12,850	連金鳳	39, 6,300	
林文達	105	125,900	賴招娣	39, 4,400	
葉末子	104	15,500	陳素卿	39, 7,700	
詹美惠	103	15,400	陸麗麗	39, 7,300	
陳銀杏	102	16,750	葉香君	39, 4,050	
吳雅芬	100	16,351	胡玉玲	39, 8,100	
黃玖玖	98	10,480	陳鵬飛	39, 4,150	
李秋菊	96	20,700	陳碧豐	38, 3,600	
方素琴	92	13,200	黃哲錦	37, 12,900	
郭雪玲	86	18,400	潘迦葵	37, 3,500	
莊美鳳	83	16,615	葉寶惜	36, 4,674	
方秀環	81	8,550	楊菊美	36, 3,600	
蘇日成	76	9,324	廖家琪	36, 6,400	
許雪娥	75	16,880	侯錦雲	36, 5,550	
蘇雯立	71	10,150	鄭寶帶	34, 5,700	
曾陳秀玉	70	7,258	梁進丁	34, 9,800	
程秀芳	67	11,100	許緹冷	34, 8,200	
李智龍	65	9,835	王素霞	31, 7,200	
劉億鋒	63	22,450	陳慧碧	31, 13,738	
施淑惠	61	4,600	林弈岑	31, 6,800	
黃菊英	61	8,700	黃明章	31, 3,700	
趙貴娟	61	19,200	陳密桃	30, 4,100	
林玉娣	58	5,179	黃敏雄	30, 4,600	
陳淑文	56	8,800	林景文	30, 2,400	
王雪花	56	5,300	賴美惠	30, 9,000	
葉玲君	56	8,300	高雄總院大愛義工		
張藝齡	56	15,803	姓名	人數	代收金額
洪美珠	55	10,650	吳美洋	186	21,000
褚義雄	53	10,083	戴素英	184	16,450
黃秀氣	52	7,200	黃淑娥	165	15,650
黃春江	52	7,850	黃玉芬	130	32,700
鄭李美智	52	6,300	許文林	128	18,050
			李劉素真	115	20,635
			洪鳳英	97	12,700
			鄭德旺	96	25,650
			楊淑娟	89	11,200
			楊守仁	88	15,200
			顏仁德	74	25,550
			黃江美枝	72	15,300
			郭麗琴	63	6,700
			許素英	61	10,500
			嚴金葉	58	21,600
			陳春妹	57	11,600
			毛文惠	55	3,600
			林玉華	53	5,000
			侯松嚴	52	6,100
			林立偉	51	8,650
			徐金貴	50	7,900
			陳玟聿	49	19,000
			李謝美麗	49	9,253
			陳昭代	46	8,650
			藍阿甜	45	11,000
			洪王雪琴	45	4,900
			洪彩琴	42	11,550
			葉麗寬	40	5,300
			林武金蓮	38	4,500
			陳秀梅	37	6,682
			楊孟莉	36	3,400
			白鄭秀琴	35	4,700
			林欽捲	35	12,000
			陳玫秀	34	6,400
			郭玉蘭	34	5,150
			張宛騏	34	2,800
			歐錦麗	34	3,400
			黃靖婷	33	6,500
			蘇麗香	33	3,400
			唐千惠	32	5,850
			吳雅玲	32	4,500
			王秀鳳	31	2,450
			黃鈺涵	30	1,500
			程建富	30	7,200
			高雄總院自動發心		
			姓名	人數	代收金額
			方雪華	202	30,200
			葉如晏	98	10,600
			翁啟芳	73	13,600
			李欣頻	73	8,800
			朱李素英	72	7,200
			洪寶惜	70	10,200
			孫麗軍	64	5,050
			陳英俊	32	5,400
			謝雅嫻	31	8,300
			台南分院職工		
			姓名	人數	代收金額
			葉盈家	31	7,150
			新營分院志工		
			姓名	人數	代收金額
			顏麗惠	215	34,500

蓋建台中佛教正德醫院 發起 電子發票 捐贈啟事

一、捐贈條碼捐贈：

正德捐贈條碼「179」→
結帳前出示條碼→店員
刷條碼→完成捐贈

- 請先向正德全國各院索取捐贈條碼或正德網站下載捐贈條碼。
- 於消費時出示捐贈條碼或口述捐贈條碼號碼：179(一起救)。
- 店家掃描或輸入號碼即完成捐贈。

二、線上捐贈：

利用「載具」(手機/iCash/悠遊卡)消費→登入電子發票平台→選擇「載具」→勾選欲捐贈發票→輸入正德醫療→統編10726220→完成捐贈

- 消費者要先以自然人憑證設定載具(如手機、悠遊卡金融卡iCash)。
- 用載具消費並轉給受贈單位。

三、ibon機台捐贈：

使用i-Cash/悠遊卡消費→ibon機台→選擇生活→選擇電子發票→選擇捐贈發票→選擇iCash/悠遊卡/自然人憑證→勾選欲捐贈發票→輸入正德醫療→統編：10726220→完成捐贈



正德醫療捐贈碼：179



「一起救」癌友

敬請共襄善舉，功德無量！

朱惠芳	132	23,850
胡銘信	112	22,300
王綉霞	98	13,100
郭翠吟	61	15,000
沈美沁	60	6,800
曾文濱	50	15,100
陳黃玉霞	38	9,700
新營分院大愛義工		
姓名	人數	代收金額
賴玉錦	110	12,100
莊雪鳳	80	8,300
余寶玉	62	16,500
高碧珠	60	111,900
劉秋勤	47	4,950
陳玉吻	36	10,350
新營分院自動發心		
姓名	人數	代收金額
姜林碧貞	109	10,950
沈許娥	76	9,750
嚴育涵	63	6,450
黃瑋荻	44	8,350
吳美芳	44	4,000
陳佩淇	37	22,800
陳淵銘	30	6,000
嘉義分院志工		
姓名	人數	代收金額
邵素月	61	28,650
陳童貞子	57	28,200
王秀月	54	8,850
楊陳月夏	31	9,600
嘉義分院大愛義工		
姓名	人數	代收金額
洪籐宴	136	13,350
黃王雪	73	14,500
王藤嫻	71	10,950
沈美月	62	6,500
潘惠鳳	43	19,700
嘉義分院自動發心		
姓名	人數	代收金額
蕭純	36	3,950
嘉義分院職工		
姓名	人數	代收金額
柯佳欣	35	10,800
彰化分院志工		
姓名	人數	代收金額
陳月里	107	26,850
戴淑珠	91	19,200
顏邑倩	88	41,250
鄒素姬	66	16,750
廖金梅	58	10,000
劉素霞	53	5,650
陳玲玉	45	18,500
楊美足	44	7,150

黃來春	43	6,700
沈惠珍	39	3,350
陳秀民	37	3,850
王金同	36	4,000
楊玲玲	35	7,600
李游美	31	106,900
彰化分院大愛義工		
姓名	人數	代收金額
陳文琴	125	18,493
陳美利	96	16,850
王詩韻	92	29,000
李慧萍	92	13,365
侯麗珠	68	13,900
吳姿樺	58	11,100
吳李美	52	6,200
蘇金蟬	44	4,800
花斛珠	39	8,100
吳采綺	33	3,300
彰化分院自動發心		
姓名	人數	代收金額
黃秀卿	115	26,700
楊文君	97	10,550
黃孟麗	64	7,700
黃員杏	62	28,900
李雲瓊	58	7,800
林麗瓊	48	7,600
林秋霞	42	9,600
翁子軻	42	3,500
林玉梅	39	11,400
姚淑娟	35	2,350
陳靜慧	33	16,000
林敬國	30	3,000
彰化分院職工		
姓名	人數	代收金額
黃振鳴	60	7,550
李甫容	50	5,750
員林分院志工		
姓名	人數	代收金額
林慧焄	38	3,800
曾榮陸	34	6,600
員林分院大愛義工		
姓名	人數	代收金額
李劉錦麗	348	35,000
鄒宗欣	88	8,000
徐張秀鶯	44	11,200
張秀慈	34	6,000
員林分院自動發心		
姓名	人數	代收金額
趙德靜	68	7,150
張洙環	65	4,850
楊黃碧吾	63	6,750
潘美秀	42	8,210
員林分院職工		

姓名	人數	代收金額
劉明益	78	6,050
蕭月鳳	50	12,300
台中分院志工		
姓名	人數	代收金額
高春滿	103	16,958
謝佩珊	102	22,000
潘鋒	87	164,200
林淑寶	56	9,100
何玉婷	52	4,800
廖燕美	49	22,135
林明良	34	4,400
吳禾豔	33	3,300
台中分院大愛義工		
姓名	人數	代收金額
劉易珊	260	176,500
周金採	118	39,400
王勤文	61	12,700
麥玉英	54	38,450
蕭美慧	52	12,600
吳春蘭	48	4,500
程淑敏	32	5,050
台中分院自動發心		
姓名	人數	代收金額
張春	136	88,800
賴月桃	96	12,250
黃權雅	92	16,400
吳夢英	66	12,400
江宛蓉	62	35,000
黃美綢	61	10,500
黃泳璋	59	12,200
楊麗雲	51	5,500
周阿時	51	13,200
吳招敏	31	3,100
邱謝秀基	31	5,300
埔里分院志工		
姓名	人數	代收金額
王昭瑋	130	16,550
埔里分院自動發心		
姓名	人數	代收金額
陳秀惠	416	177,550
新竹分院志工		
姓名	人數	代收金額
范春蘭	87	24,800
何秀英	68	12,300
曾韶倉	48	16,640
詹詠涵	43	28,708
鄭麗真	41	29,064
新竹分院大愛義工		
姓名	人數	代收金額
魏李妹	73	7,200
吳佳芝	61	17,400
周建豐	47	4,700

傅金鳳	35	7,800
新竹分院自動發心		
姓名	人數	代收金額
福林堂	57	19,883
范莉湘	35	3,500
桃園分院大愛義工		
姓名	人數	代收金額
廖秀玉	99	15,800
黃傳興	36	15,400
黃瑞貞	31	11,800
游睿翎	31	3,200
桃園分院自動發心		
姓名	人數	代收金額
徐碧蓉	52	8,200
賴秀榮	43	21,000
台北分院志工		
姓名	人數	代收金額
詹美娥	228	82,200
孫永蓮	62	23,900
賴黃美雲	35	22,300
潘惠語	48	18,200
張林雲燕	76	16,300
郭春桃	73	23,800
邱國雄	46	30,100
蔡文媛	39	13,600
陳芳齡	41	7,800
鄭雅靜	31	6,600
陳啟忠	32	10,000
陳月香	52	9,600
黃灼濤	46	15,000
吳秀娟	30	3,950
李瑞貞	49	37,700
熊寶月	46	20,322
張婉淇	41	11,800
李佳蕓	42	6,850
鄭秀娟	82	36,100
李盈芳	43	20,100
吳金蓮	36	13,100
蔡隨儀	50	13,800
台北分院大愛義工		
姓名	人數	代收金額
王淑郁	190	168,282
黃秀卿	85	21,100
吳婉容	62	8,300
詹鳳蘭	43	7,200
張玉秋	62	17,300
張秀禎	44	11,700
唐慧琴	32	3,600
吳楊秀美	47	10,700
薛邁	75	31,900
莊雅寓	36	14,900
張文華	36	19,100
邵馨慧	37	19,100

陳明珠	34	6,200
郭秀蘭	33	19,600
台北分院自動發心		
姓名	人數	代收金額
王芊雅	747	122,250
廖仲啟	86	20,100
林芬如	66	5,800
李高宗	61	8,900
洪明霞	67	23,292
賴正德	41	3,900
徐麗珍	37	6,900
李桂香	39	5,400
蔡素真	47	6,950
周林金玉	42	7,300
林振煌	40	6,200
張愛慧	32	33,600
王筑平	32	4,200
台北分院職工		
姓名	人數	代收金額
林建福	31	13,000
楊評	58	15,150
宜蘭分院志工		
姓名	人數	代收金額
蔡慧淵	139	28,300
林正宗	92	24,100
林秀戀	88	35,482
陳家榆	58	11,789
宜蘭分院大愛義工		

姓名	人數	代收金額
吳火林	106	41,900
黃秋碧	44	5,700
陳素霞	40	15,000
戴妃璉	32	6,300
簡秋霞	31	3,200
宜蘭分院自動發心		
姓名	人數	代收金額
唐正玲	115	11,400
徐逸卿	42	9,400
宜蘭分院職工		
姓名	人數	代收金額
吳桂寶	142	69,960
江秀萍	65	9,550
羅春櫻	42	7,800
林智育	31	19,980
屏東分院志工		
姓名	人數	代收金額
孔黃美霞	175	33,250
王美芳	158	23,000
黃秀花	95	11,150
朱妍妃	88	23,000
陶寶霞	80	10,700
賴早香	68	12,000
吳秀錦	58	12,200
曾徐煥梅	54	6,400
黃安泉	49	10,400
林羿萱	37	5,500

施美綺	36	6,100
屏東分院大愛義工		
姓名	人數	代收金額
張素娟	121	14,200
謝欣岑	115	12,350
陳彩喜	88	10,500
鍾水蓮	75	16,300
楊華園	73	5,700
鄭麗華	60	13,700
楊美智	60	13,700
蔡靜芳	52	6,300
蕭瑞珠	33	1,700
湯秋蓉	33	2,450
屏東分院自動發心		
姓名	人數	代收金額
張嘉佩	60	7,900
宋陳宮妹	49	10,500
許碧華	33	4,400
花蓮分院志工		
姓名	人數	代收金額
陳麗華	76	12,950
郭淑芬	47	5,100
永和分社志工		
姓名	人數	代收金額
柯秀珠	149	36,000
蔡隨儀	49	13,700
吳進順	43	14,900

楊貞娥	38	11,900
永和分社大愛義工		
姓名	人數	代收金額
王徐苗琴	82	15,500
王子凌	50	37,800
林書鈺	44	49,300
永和分社自動發心		
姓名	人數	代收金額
王麗雲	54	11,700
陳小嫦	43	5,100

捐發票蓋醫院一起救病友



正德醫療捐贈碼 179

捐贈碼 捐贈金額 (發票)

179

1 主動告知店家
您要使用捐贈碼
捐電子發票

2 出示捐贈條碼
或
www.chengde.org.tw
口頭告知179

3 店家掃描條碼
或
店家輸入捐贈碼
(即完成發票捐贈)

108年度9-12月 正德埔里大佛山 **朝山公告**

網大佛、改命運!

佛言：阿彌陀佛為宇宙神通威德佛光最強大之佛，超越十方諸佛
請大家發揮愛國心及慈悲心，常至大佛朝山繞佛拜佛念佛，功德意義重大

大朝山 9月8日、10月6日、11月3日、12月1日

朝山功德殊勝歡迎踴躍參加！報名請洽正德各院

◎大佛山開放參訪時間為每週六、日；週一至週五恕不對外開放，不便之處，敬請見諒！

認捐佛教正德醫院暨行政宿舍建院基金功德榜 (07月)

(凡是捐款一萬元以上，大樓落成後將鐫刻姓名於功德碑上)

■ 建院榮譽董事 (捐款一百萬元以上) ■ 建院榮譽委員 (捐款十萬元以上) ■ 建院委員 (捐款一萬元以上)

道場機關名人贊助

《高雄總院》一萬元／無極三花慈母宮·立山企業股份有限公司
《台北分院》二萬元／世紀石業有限公司 ◆《宜蘭分院》一萬元／詠安企業社

建院榮譽委員 (捐款十萬元以上)

《高雄總院》曹宇·黃勝道 ◆《台南分院》謝華聰·蔡長旺 ◆《新營分院》李賴金美·李淑鳳 ◆《彰化分院》林柏承
陳澧如 ◆《台中分院》吳浴通·周錦城·黃裕融·曾貴美 ◆《新竹分院》劉育緯 ◆《桃園分院》高周桂女
《台北分院》汪建明 / 11 萬

建院委員 (捐款一萬元以上)

《高雄總院》李秀英·許素月·劉彥好·方耀弘·方俊堯·劉林菲·蔡彩玲·左亞芳·顏翠珍·蘇明源
陳秀鳳·陳慧珍·翁慧卿·蔡美足·蔡明翰·蔡熾燁·張慶上·吳玟玲·何芷君·林振瑞·劉顯彰
曾鍾明招·劉謝罔受·許智穎·許堃農·許智翔·蔡俊揚 ◆《台南分院》吳淑棉·陳林秀去·牟建仁
林怡慈·王勝義·王聖輝·謝敏·郭俊宏·徐婉玲 / 3 萬·任美麗 / 3 萬·蔡棋昌·顏嘉宏 ◆《新營分院》
陳家璧·許霸衛 / 1.2 萬·詹玉華·何老生·李經邦·洪春榮·李陳月娥·李政勳 ◆《彰化分院》陳阿招 / 3 萬
黃快·鄭淑美 / 2 萬 (補)·謝碧霞 / 2 萬·蔡宗翰 (補)·尹浩基·林博學 ◆《台中分院》謝秋如·劉文義
黃文成·方金生·方吳柳英·許浚基·黃志民·張春枝·方紹恆·曾玉銘·林芳墩·方晨宇·江林不滿
廖翊廷·尤意雲·賴孟慧·陳松林·蔡震清·吳春嬌 ◆《新竹分院》彭秋珍 / 2 萬·黃玉梅 ◆《台北分院》
王幼君·三寶弟子 / 4 萬·王秀業·江平山·江彩鑾·何美玲·余苑菱·李峰名·周禹樂·周淑嬌 / 5 萬
林典雄·林枝源·林惠玲·林順情 / 1.5 萬·邱裕盛·唐福昌 / 1.3 萬·徐慧行·高蔡秋月·張子儀·張世霖
張宋瑞香·張黃寶玉·張詹滿妹 / 1.2 萬·許吳猜 / 1.5 萬·許明珠 / 3 萬·郭佩辰·陳玉霞·陳玖玫
陳胤宇 / 2 萬·陳清助·陳貴美·曾芳玉·廖林月裡·劉怡君·劉興誠 / 5 萬·蔡何彩蓮·蔡黃錦秀
鄭玉秀·盧秋嫻·謝承霖·鍾淑美·鍾淑美·鍾淑美·羅陳櫻梅·蕭正雄·李秋宏 ◆《宜蘭分院》陳文記
蔡東益·游秀貴·蔡枝梅·吳秀美 ◆《屏東分院》林靖敏·曾蘭芬 ◆《花蓮分院》郭寶秀 ◆《永和分社》許淑娟

推廣【正德愛心廚房感動人心】發起電子發票捐贈啟事

一、捐贈條碼捐贈：

正德捐贈條碼「923」→
結帳前出示條碼→店員
刷條碼→完成捐贈

1. 請先向正德全國各院索取捐贈條碼或正德網站下載捐贈條碼。
2. 於消費時出示捐贈條碼或口述捐贈條碼號碼。
3. 店家掃描或輸入號碼即完成捐贈。

二、線上捐贈：

利用「載具」(手機/iCash/悠遊卡)消費→登入電子發票平台→選擇「載具」→勾選欲捐贈發票→輸入正德社福→統編08490352→完成捐贈

1. 消費者要先以自然人憑證設定載具(如手機、悠遊卡、金融卡 iCash)。
2. 用載具消費並轉給受贈單位。

三、ibon機台捐贈：

使用 i-Cash/悠遊卡消費→ibon機台→選擇生活→選擇電子發票→選擇捐贈發票→選擇 iCash/悠遊卡/自然人憑證→勾選欲捐贈發票→輸入正德社福→統編:08490352→完成捐贈



正德社福捐贈碼：923



敬請共襄善舉，功德無量！

認捐愛心醫藥基金功德榜 (07月)

(凡是捐款一萬元以上，大樓落成後將鐫刻姓名於功德碑上)

■ 醫藥榮譽董事 (捐款一百萬元以上) ■ 醫藥榮譽委員 (捐款十萬元以上) ■ 醫藥委員 (捐款一萬元以上)

醫藥榮譽董事委員 (捐款一百萬元以上)

《新竹分院》一百萬元／黃慎英

醫藥榮譽委員 (捐款十萬元以上)

《台中分院》鄭善文

醫藥委員 (捐款一萬元以上)

《高雄總院》郭彥廷·李忠南 / 7 萬·劉玉屏·陳怡君 / 1.2 萬 ◆《彰化分院》蘇戴淑琴 ◆《台中分院》吳春嬌
吳雯茵·呂明亮·呂文傑 ◆《台北分院》李麗卿 / 2 萬·黃繼正 / 1.2 萬·黃蔡寶玉 / 1.2 萬·呂張英·汪建明·黃坤

認捐愛心醫藥基金芳名錄 (07月)

本表礙於篇幅只刊登一仟元以上捐，不便之處敬請見諒，感謝您的護持。

▲高雄總院

- ◆八仟元／展揚人力工程
- ◆六仟元／許世源
- ◆五仟元／蘇蔡劉·尸羅善現
- ◆三仟元／侯素華·陳怡文
- ◆二仟元／張林規·廖昌亮·謝正會
成乘和建設開發有限公司
- ◆一仟七佰九十四元／
港香蘭藥廠股份有限公司
- ◆一仟五百元／許佩琳·李宜芳
- ◆一仟元／邱欣隆·王秋蘭·杜顯珍·吳易儒
蘇昱浩·張靜嫻·沈才軒·何顯祥·蔡欣宜
楊素貞·黃王招妹·陳志宏

▲台南分院

- ◆四仟元／黃貴枝
- ◆二仟六百元／林增智
- ◆一仟元／李尹晞·陳黃寶齡·陳永青

▲新營分院

- ◆五仟元／楊素艷
- ◆二仟元／蔡佳鈺
- ◆一仟元／翁宏仁·翁宏隆

▲嘉義分院

- ◆一仟元／法道

▲員林分院

- ◆一仟元／黃元璽

▲彰化分院

- ◆四仟元／李青蓉
- ◆一仟四佰元／林芝登
- ◆一仟三百元／詹淑玲
- ◆一仟元／黃麗雀·蘇育正

▲台中分院

- ◆六仟元／王昱鈞
- ◆三仟六百元／黃曜德

▲埔里分院

- ◆二仟元／黃姚玉英
- ◆三仟元／黃阿旗

▲新竹分院

- ◆三仟五百元／黃寶慧

- ◆三仟元／陳麗月
- ◆二仟元／陳金福
- ◆一仟二百元／陳文榮
- ◆一仟元／蔡美紅

▲桃園分院

- ◆一仟元／李佩蓉·劉恆嘉

▲台北分院

- ◆九仟元／余江仁宗
- ◆八仟二百九十一元／止學髮粧
- ◆七仟元／黃慈賢·郭韻言·蔡大日·邱凡樺
- ◆六仟元／朱一冰
- ◆五仟元／有心人·李昆翰·曾文敏
- ◆四仟元／何彩月
- ◆三仟元／釋定妙·張秋香·周月美
- ◆二仟五百元／林文淵
- ◆二仟三百元／李甘男
- ◆二仟二百元／劉彥良
- ◆二仟元／簡林墨·王郁婷·張小姐·廖金龍
孫仔惠·許世權·王國傑·黃繼正·周楊錦英
- ◆一仟九百元／柳林淑娥
- ◆一仟陸百元／陳易延·姚亞清
- ◆一仟伍佰元／陳正誠·黃啟源·楊智家
陳意文
- ◆一仟三百元／戴偉倫
- ◆一仟二百元／李思翰·廖婉岑·梁世航
- ◆一仟元／林孫美如·曾明鑾·江冷瑩
李佳榮·洪吳玉依·洪唐民·游棋淨
鄭榮枝·盧卓卓·閻琦·釋弘音·周曉玲
王德鎖·郭香蘭·謝承衛·楊豐銓·蔡蕭幸
吳明印·周均潔·林宜慧·唐德霖·曹鈞閣
黃承偉·周秀淑·李淑惠
- ▲宜蘭分院
- ◆五仟元／戴明雪
- ◆一仟元／林曉貞·邱淑惠·林素敏
游孟丞·劉育信·游黛玲
- ▲花蓮分院
- ◆二仟元／陳麗華
- ◆一仟元／玲朝義

▲永和分院

- ◆五仟元／林家煌
- ◆三仟元／程駿發
- ◆一仟元／中和區景福里19鄰全體住戶
黃承章



健康捐血 感恩有您

正德全國各院108年 9-11月捐血活動表

新營	日期：9/7 (六) 時間：09:00-16:30 地點：官田區公所對面
高 雄	日期：10/19 (六) 時間：09:00-16:30 地點：下營區上帝廟廟旁
高 雄	日期：9/15 (日) 時間：10:00-17:30 地點：建工路與大順路口-高雄銀行前
高 雄	日期：10/6 (日) 時間：10:00-17:30 地點：建工路與大順路口-高雄銀行前
台 中	日期：9/21 (六) 時間：10:30-18:30 地點：新光三越百貨後方 (惠安停車場內)
宜 蘭	日期：9/29 (日) 時間：09:00-16:30 地點：羅東民眾服務社
台 南	日期：10/05 (六) 時間：08:00-17:00 地點：台南市小東路捐血站
新 竹	日期：10/11 (五) 時間：10:00-17:00 地點：Big City遠東巨城購物 中心小海豚廣場前
彰 化	日期：10/19 (六) 時間：09:00-16:00 地點：彰化市火車站廣場
員 林	日期：11/10 (日) 時間：09:30-16:00 地點：員林火車站前

歡迎大眾踴躍加入捐血救人行列！
◎捐血贈送精美結緣品

認捐【正德新竹、台中分院大樓】建院基金功德榜(07月)

(凡是捐款一萬元以上，大樓落成後將鐫刻姓名於功德碑上)

■ 建院榮譽董事(捐款一佰萬元以上) ■ 建院榮譽委員(捐款十萬元以上) ■ 建院委員(捐款一萬元以上)

建院榮譽委員(捐款十萬元以上)

《台中分院》顏欽德 · 《台北分院》吳穎杰

建院委員(捐款一萬元以上)

《彰化分院》郭春妮 · 《台中分院》劉翠玉 · 《新竹分院》郭彥廷 · 楊筠松 · 《台北分院》許吳猜 /1.6萬
周錫錦英 /1.5萬 · 黃坤 /3萬 · 許吳猜 /1.6萬 · 《永和分社》陳昶睿 · 陳柔安 · 陳鳴紘 · 陳禾語

認捐埔里萬佛、各院千佛佛像芳名錄(07月)

■ 埔里萬佛牆(一萬元)

◆ 高雄總院 / 邱聖斌
◆ 彰化分院 / 蘇戴淑琴 / 2尊 · 何金英(釋會達)
◆ 新竹分院 / 于春成
◆ 台北分院 / 余江仁宗 · 吳明印 · 吳德明
李佩珊 · 洪唐民 / 7尊 · 黃羅秀連 / 5尊
蔡大目 / 2尊 · 蕭正雄 · 羅陳櫻梅

■ 埔里千佛(五萬元)

◆ 彰化分院 / 林貴薇(6月)

■ 台南千佛(二萬元)

◆ 台南分院 / 董幸生

■ 彰化千佛(二萬元)

◆ 彰化分院 / 張迺莘

■ 台北琉璃千佛(三萬元)

◆ 台北分院 / 陳榮琳 · 陳均豪 · 陳福源

■ 台中琉璃千佛(二萬元)

◆ 台北分院 / 廖秀玲 · 史芳瑜 · 史蕙瑄 · 史復興
史許滿子 · 蕭正雄 · 王德鎮 · 游月娥 · 許吳猜
◆ 台中分院 / 阮雪玲 · 阮鈺汝 · 陳宗宏

陳杏仁 · 賴錕誌 · 吳魏秀梅 · 李淳風 / 2尊

◆ 宜蘭分院 / 林惠子 · 黃嘉仁 · 劉十榕
黃柏睿 · 黃有濬

■ 新竹琉璃千佛(三萬元)

◆ 新竹分院 / 曾聖超 · 林保堂 · 黃英進

◆ 台北分院 / 蔡秀員 · 周錫錦英

■ 台東琉璃千佛(二萬元)

◆ 花蓮分院 / 溫忠泰

■ 花蓮千佛(二萬元)

◆ 花蓮分院 / 吳瑟嬌

認捐佛教正德電視台護法功德榜(07月)

(凡是捐款一萬元以上，大樓落成後將鐫刻姓名於功德碑上)

■ 護法榮譽董事(捐款一佰萬元以上) ■ 護法榮譽委員(捐款十萬元以上) ■ 護法委員(捐款一萬元以上)

護法委員(捐款一萬元以上)

《台北分院》張家業 /1.9萬 · 汪建明 · 周錫錦英 · 李仁豪 /2.5萬

贊助正德電視台建台及弘法基金芳名錄(07月)

凡贊助電視弘法基金一千元(以上)者，則將其姓名於節目中以跑馬燈方式播放，以資徵信，歡迎踴躍贊助!

■ 弘法基金 / 一千元以上

▲ 高雄總院

◆ 一千元 / 趙大翰 · 陳政貞
張賢帆

▲ 台南分院

◆ 二仟四百元 / 蔡碧燕

◆ 一仟一百元 / 郭香姸

◆ 一千元 / 何浩嵩

▲ 新營分院

◆ 一仟一百元 / 顏龍輝

◆ 一千元 / 段宛瑩

▲ 台中分院

◆ 一千元 / 李玉珠 · 黃家偉 · 蔡秀貴

▲ 新竹分院

◆ 五千元 / 三寶弟子

◆ 三千元 / 甘細蓮

◆ 二千元 / 陳淳緯

◆ 一仟四百元 / 曾玉鳳

◆ 一千元 / 蔡水泉 · 徐美玉
董朱鳳

▲ 桃園分院

◆ 三千元 / 黃傳興

◆ 一千元 / 李佩蓉

▲ 台北分院

◆ 七千元 / 洪吳玉依

◆ 六千元 / 林典雄

◆ 五仟六百元 / 李明忠

◆ 五千元 / 江麗蘭

◆ 四千元 / 王淑坤

◆ 三仟五百元 / 洪唐民

◆ 三千元 / 林文淵 · 許仲言 · 黃慈賢

◆ 二仟五百元 / 簡林墨

◆ 二千元 / 張秋香 · 周月美
許麗娟 · 沈彥伶

◆ 一仟六百元 / 姚亞清

◆ 一仟三百元 / 杜宜靜

◆ 一仟二百元 / 許文湧 · 陳國鴻
許博惟 · 楊文顯 · 梁世航

◆ 一千元 / 黃玉嬌 · 羅淑琴
李婉萱 · 蔡貴麗 · 周美華
柳林淑娥 · 楊白月里 · 劉美卿
魏清泉 · 蘇佳駿 · 王月娟
葉靜瑜 · 翁振源 · 黃金山

◆ 一仟五百元 / 莊瀚雄

◆ 一仟五百元 / 莊瀚雄

認捐佛教正德愛心廚房/建房基金功德榜(07月)

(凡是捐款一萬元以上，大樓落成後將鐫刻姓名於功德碑上)

■ 建房榮譽董事(捐款一佰萬元以上) ■ 建房榮譽委員(捐款十萬元以上) ■ 建房委員(捐款一萬元以上)

道場機關名人贊助

《台北分院》一萬二千元 / 巨迦室內裝修有限公司 · 一萬元 / 亞德興業股份有限公司

《宜蘭分院》一萬元 / 詠安企業社

愛心廚房/建房榮譽委員(捐款十萬元以上)

《彰化分院》林綉惠 · 《員林分院》曾鳳美 · 《台北分院》許晉誠

愛心廚房/建房委員(捐款一萬元以上)

《台南分院》任美麗 /3萬 · 陳志誠 · 王素秋 · 《彰化分院》張綱 · 陳俊成 · 林素品(補) · 周美英
蔡宗翰 · 《台中分院》楊素嘉 · 邱于芯 · 彭蘇春琴 · 洪林醜 · 《台北分院》三寶弟子 /5萬 · 江郁芬 · 江許好
江鴻琳 · 李艾珊 · 汪建明 · 周笑 · 周寶 · 邱佳妍 · 邱鴻霖 · 金凱瑞 · 胡立漢 · 胡泳濤 · 廖湘傑 · 劉茂壬
黃坤 /1.2萬 · 詹金足 /2.5萬 · 林份霞 /2萬 · 馮煥金 · 《花蓮分院》游祥竹 · 葉端輝 /2.4萬

認捐佛教正德愛心旅舍建房基金功德榜(07月)

(凡是捐款一萬元以上，大樓落成後將鐫刻姓名於功德碑上)

■ 建房榮譽董事(捐款一佰萬元以上) ■ 建房榮譽委員(捐款十萬元以上) ■ 建房委員(捐款一萬元以上)

愛心旅舍建房委員(捐款一萬元以上)

《新營分院》謝麗美 · 蔡惠美 · 《台南分院》陳楊謹 · 林清輝 · 顏嘉宏 · 《彰化分院》王若育 · 《新竹分院》許杰雅
《宜蘭分院》游文龍 · 游敏惠 · 游鄭秀卿 · 《台北分院》李俊慶 · 吳金緞 · 蕭正雄 · 王彩鷹 · 森元美君 · 高春子
汪建明 · 陳林 · 王彩嫻 · 黃羅秀連 /7萬

助印善書芳名錄(07月)

本表礙於篇幅只刊登一千元以上捐，不便之處敬請見諒，感謝您的護持。◎助印善書·流宣法音·功德無量!

▲ 高雄總院

◆ 五千元 / 潘建誌
◆ 二千元 / 施章如
◆ 一仟二百元 / 張銀妹
◆ 一仟一百元 / 黃光華
◆ 一千元 / 戴佑文 · 林政榮 · 施兆倫 · 林英哲
伍家佑 · 吳國財 · 黃豐林 · 陳志宏 · 林進富
黃文成 · 張靜嫻 · 黃惠渝 · 劉玉雲 · 倪正義
江陳榮

▲ 台南分院

◆ 一千元 / 蔡秀月

▲ 彰化分院

◆ 一仟百元 / 沈建宏 · 沈建毅

▲ 台中分院

◆ 二仟三百元 / 林明美

◆ 二千元 / 許書榕 · 許筠翎

◆ 一仟五百元 / 張秀梅

◆ 一千元 / 劉翠玉 · 蘇曼綾 · 張鳳珠 · 游珠

▲ 新竹分院

◆ 三千元 / 陳清祥

▲ 桃園分院

◆ 九千元 / 張益祥

▲ 台北分院

◆ 九千元 / 周胡

◆ 七仟四百元 / 胡偉元

◆ 七千元 / 陳照祖 · 黃慈賢

◆ 六千元 / 黃素蘭

◆ 五千元 / 吳哲典 · 林份霞

◆ 三千元 / 張英峯 · 陳永鴻

◆ 二仟五百元 / 張秋香

◆ 二千元 / 林文淵 · 鍾經綸 · 邱凡榛 · 陳毅順

◆ 一仟八百元 / 王德鎮

◆ 一仟六百元 / 陳信良

◆ 一仟五百元 / 洪辰松 · 盧卓卓

◆ 一仟三百元 / 楊智家

◆ 一仟一百元 / 許嫻婷

◆ 一千元 / 陳劉鳳 · 許若倫 · 黃麗紅 · 鄭榮枝
楊豐銓 · 葉信達 · 蔡蕭幸 · 余麗媛 · 陳麗娟
吳芷萱 · 李昆翰 · 李質斌 · 沈裕池 · 吳明印
范政吉 · 徐嵩鑑 · 張玲芳 · 陳秋麗 · 黃思穎
聶茵廷 · 江冷瑩 · 何彩月 · 金凱瑞 · 姚亞清
范靜娟 · 林彩雪 · 梁世航 · 陳易延 · 張斐雯
劉駿誼 · 洪吳玉依 · 范張阿賢 · 王江阿卻
許賜旺 · 紀黃寶月 · 謝陳貴美 · 廖林月裡

▲ 宜蘭分院

◆ 一千元 / 簡秋霞

認捐高雄、花蓮正德文教大樓建院基金功德榜(07月)

(凡是捐款一萬元以上，大樓落成後將鐫刻姓名於功德碑上)

■ 建院榮譽董事(捐款一佰萬元以上) ■ 建院榮譽委員(捐款十萬元以上) ■ 建院委員(捐款一萬元以上)

建院委員(捐款一萬元以上)

《花蓮分院》葉端輝 /2萬 · 陳阿包

《常律法師·法語》

享福即是消福，應惜福再造福，福報更大。

正德各院和尚法像尚未認捐圓滿之分院

編號	品項明細	數量	單價	認捐者	編號	品項明細	數量	單價	認捐者
01	屏東分院-1樓 銅雕法像	1	30萬		04	宜蘭分院-1樓 銅雕法像	1	30萬	
02	台中分院-1樓 銅雕法像	1	30萬	新營分院 / 李劉錦麗	05	台東分院-1樓 銅雕法像	1	30萬	
03	員林分院-1樓 銅雕法像	1	30萬						

正德愛心廚房愛心餐費/每月認養貧戶芳名錄(07月)

本表礙於篇幅只刊登一千元以上捐,不便之處敬請見諒,感謝您的護持。

愛心餐費(07月)

- ▲高雄總院**
- 五千元/許素月
 - 四千元/陳雀姿、蘇狄龍
 - 三千七百五十元/蘇煜成、許淑貞、蘇毓中、蘇妍竹
 - 三千五百元/普陀山白衣道場
 - 三千元/鄭平聰
 - 二千五百元/蘇煜成、許淑貞、蘇毓中、蘇妍竹、吳麗玲、林永成、周世惠
 - 二千四百三十元/林柏州
 - 二千一百元/呂育沅
 - 二千元/杜彥霆、陳姿婷、陳黃金鳳、林得楷、蔡耀華、仲台光
 - 一仟五百元/郭高長、郭玟娟
 - 一仟二百元/詹林秀鳳、李宗憲
 - 一仟一百六十二元/克瑞電子公司
 - 一仟元/沈進元、吳添寶、黃俊傑、陳恆星、陳德安、劉蕙真、喬致仁、許澄河、陳志宏、曾皆得、謝曼珂、劉晉吉、劉素華、蔡慶讚、張勇嘉、謝林祝、王毓鴻、鮑依迪、楊晉緯、姚靜怡、廖明勇、李仁智、善心人士、許旗、張簡雄輝、朱文榮、朱彥誌、李簡素珍、黃涼、水源路善心人士、愛琴海國際有限公司
- ▲台南分院**
- 一仟元/光泉慈光愛心社、陳許錦端、李淑珍、謝承育、謝水田
- ▲新營分院**
- 一萬元/沈育如
 - 二千元/張益源
 - 一仟元/郭宏益、黃淑霞、呂宜芳、陳惠娥、吳李玉秀、王正南
- ▲嘉義分院**
- 九千元/聖母至尊
 - 三千元/戴國烈、戴婉君
 - 二千元/林家宏闔家
 - 一仟元/陳炳宇、蒲秀芸、洪淑美、法道、劉永生、蔡明翰
- ▲員林分院**
- 二仟五百元/盧以健
 - 一仟二百五十元/溫淑惠
 - 一仟元/王文俊
- ▲彰化分院**
- 六千元/王綱、顏伯欣
 - 三千元/郭正華
 - 二千元/黃富鈴、張施源妹、陳妍葵
 - 一仟元/康富豪、戴弘毅、林家偉、呂峻豪、許永森
- ▲埔里分院**
- 一仟元/劉謹先
 - 一仟二百元/郭老師

- ▲台中分院**
- 一仟五百元/盧繼英
 - 一仟一百元/吳月李
 - 一仟元/王素青、陳慧娟、廖麗燕、陳欣盈、賴宜慧、施坤藤
- ▲新竹分院**
- 七仟七百七十三元/宋增雄
 - 六仟五百八十三元/福林堂
 - 六千元/張光譯
 - 三千元/魏魁宏
 - 二千元/洪婉瑜、吳椿萱、黃寶慧
 - 一仟元/王聖鑰、王李清香、洪兆彬、賴宇詳、陳金福
- ▲桃園分院**
- 二萬元/楊梅資深青商會
 - 一萬元/郭益輝
 - 五千元/劉日揚、功有企業有限公司
 - 三千元/劉芳岑、魏梅玉
 - 二千元/邱千育
 - 一仟二百元/涂湘聆
 - 一仟元/張允長
- ▲台北分院**
- 八千元/林文淵
 - 六仟四百元/林呈愷
 - 六千元/蔡陳鳳、林麗鴻、周月美
 - 五千元/金凱瑞、王國財、林典雄、黃寶寶玉
 - 四千元/張詹養、黃城林、黃林樹發、何斌經、何余寶鳳、周胡欽
 - 三千元/張秋香、廖哲成、廖顯涵、廖顯淳、潘碧芳
 - 二仟八百元/林李阿梅
 - 二仟伍佰六十元/無名氏
 - 二仟二百元/楊妙
 - 二千元/三寶弟子、劉瑞英、黃慈賢、曹鳳玉、洪唐民、巫英娟、賴大一、林群寧
 - 一仟伍佰元/黃承偉、王家洋
 - 一仟四百元/姚亞清
 - 一仟二百元/陳信良、柯明珍、陳漢炯
 - 一仟元/李緒椿、劉金鐘、陳氏闔家、莊慶秋、江冷瑩、賴連傳、洪吳玉依、白宗平、陳寬平、林素娥、莊李斐瑛、曾秀瓊、王聖富、劉崗梅、孫振恆、羅淑琴、林佛諭、楊白月里、李金龍、吳輝宏、李昆翰、蕭淑萍、朱明玉、大慧淨苑、王慶州、白錫琦、白智琴、白雅琴、濟龍堂、李淑惠、林成展、張錦德、辛羿葦、有緣人家、海善有限公司、新燕珍有限公司、吳明印、李志瑋、李震逸
- ▲宜蘭分院**
- 八仟五百元/蘇克凡
 - 三千元/陸佳牙醫診所
- ▲屏東分院**
- 二千元/薛朝華、謝宛真、陳永昌、薛雅穎
 - 一仟八百元/郭○龍
 - 一仟五百元/簡美娥

- 一仟一百三十元/楊華雲
 - 一仟元/李訓和、張嘉心、蔣兆國、林采宜(林世鴻、張雅敏)
- ▲花蓮分院**
- 二千元/陳麗華、國安里全體里民
 - 一仟二百元/張兩傳、張瑞榮
 - 一仟元/玉關慈惠堂、謝志偉、平晨設計印刷有限公司
- ▲永和分社**
- 二千元/吳陳晨
 - 一仟元/黃蔡蓮
- ▲台南分院**
- 一萬二千元/王金鳳
 - 一仟元/金華府
- ▲嘉義分院**
- 一仟元/陳雪貞
- ▲彰化分院**
- 三千元/吳冠蒼
 - 一仟元/陳雅玲、徐曉杰
- ▲台中分院**
- 十二萬元/趙德鋒
 - 一仟元/蕭定鈞
- ▲桃園分院**
- 三千元/柯明珍
 - 二千元/高睿志
 - 一仟元/鄧定湘、沈志鴻、王光美、黃瑞貞、賴慶妹、廖丰淇、何永祥、顏吉鴻、陳盛松、范姜福潤、陳明來闔家
- ▲新竹分院**
- 三千元/王伯鈞
- ▲台北分院**
- 一萬元/張龍珠、謝明其
 - 五千元/陳彩虹
 - 三千元/謝承術、蔡武夫、鐘真珠、蔡馨儀、蔡欣霖、連永龍
 - 一仟元/楊金珠、侯建翔、藍政民、唐美珊、林致丞、陳建璋、楊悅華、陳昱鈞、黃評儀、吳淑美、陳淑鈴、王彩鷹、廖常恩、廖常志、林玉貞、黃佳彬、張金盛、廖桂菊、李珮凱、林雅玲、葉東賢、潘鳳受、賴宜宣、張玉枝、張美女、顏成瑾、蔡吳文珍、德芳早餐店、梁鄭素娥、謝素鈺、李張良妹、王靜美
- ▲宜蘭分院**
- 一仟元/簡桂枝
- ▲屏東分院**
- 一仟元/謝文泰、謝泰山、朱桂足
- ▲永和分社**
- 二千元/劉賢祥
 - 一仟元/許雅惠、傅啟嘉、林義川、田文來

愛心廚房認養貧戶(07月)--

- ▲台南分院**
- 一萬二千元/王金鳳
 - 一仟元/金華府
- ▲嘉義分院**
- 一仟元/陳雪貞
- ▲彰化分院**
- 三千元/吳冠蒼
 - 一仟元/陳雅玲、徐曉杰
- ▲台中分院**
- 十二萬元/趙德鋒
 - 一仟元/蕭定鈞
- ▲桃園分院**
- 三千元/柯明珍
 - 二千元/高睿志
 - 一仟元/鄧定湘、沈志鴻、王光美、黃瑞貞、賴慶妹、廖丰淇、何永祥、顏吉鴻、陳盛松、范姜福潤、陳明來闔家



正德有愛 菩薩道共成就

正德是真正落實慈善精神的機構



蒞臨正德各院捐款

歡迎蒞臨正德高雄總院及各分院，親辦各項捐款事宜，並惠予指教。(或由本會委由勸募委員、正式志義工代收)

您可以選擇下列方式支持我們

支票捐款

銀行 新台幣

>> 抬頭請寫欲捐款的基金會

- 正德佛堂
- 醫療財團法人正德癌症醫療基金會
- 財團法人正德社會福利慈善基金會
- 財團法人正德文教傳播基金會

逕以掛號郵寄本基金會

信用卡捐款暨 郵政儲金定期轉帳捐款、 銀行ACH定期授權轉帳

請將：「信用卡捐款暨郵政儲金扣款授權書、銀行ACH定期授權書」，填妥信用卡卡號、郵局存摺帳號、局號及捐款金額等基本資料，簽上大名後以掛號郵寄本會。

ATM 捐款

銀行自動提款機轉帳 (捐款後，請將捐款人資訊及ATM的轉帳憑據傳真或郵寄回本會及來電確認。)

銀行：台灣土地銀行 青年分行 代碼：005

- 正德佛堂 帳號：038001015009
- 醫療財團法人正德癌症醫療基金會 帳號：038005219989
- 財團法人正德社會福利慈善基金會 帳號：038005170882
- 財團法人正德文教傳播基金會 帳號：038005241119

線上捐款

進入正德官網 www.chengte.org.tw

點按「護持捐款」進行線上捐款

電子發票 愛心碼捐款

消費時出示愛心碼貼條或條碼

店家掃描 完成捐款

或消費時可口述179或923

正德醫療愛心碼 179

銀行臨櫃 電匯捐款

銀行：台灣土地銀行 青年分行 代碼：005

- 正德佛堂 帳號：038001015009
- 醫療財團法人正德癌症醫療基金會 帳號：038005219989
- 財團法人正德社會福利慈善基金會 帳號：038005170882
- 財團法人正德文教傳播基金會 帳號：038005241119

郵局劃撥捐款

- 正德佛堂 帳號：42150839
- 醫療財團法人正德癌症醫療基金會 帳號：42246931
- 財團法人正德社會福利慈善基金會 帳號：41921869
- 財團法人正德文教傳播基金會 帳號：42297512

• 可使用智慧型手機 掃描右側 QR code 即可快速連結至「正德官網」

非親臨正德各院社捐款者，請於捐款動作後，郵寄或傳真捐款憑證、捐款人資訊及用途並來電確認，我們將在確認後儘快寄上收據。(傳真：(07) 379-0532)



內政部評定全國級優良基金會

財團法人正德社會福利慈善基金會、醫療財團法人正德癌症醫療基金會、財團法人正德文教傳播基金會

相關制式捐款授權書可來電本會索取。

正德全球資訊網：www.chengte.org.tw

(旗山) 廣聖醫院

常律法師慈悲濟世宏願--正德第一家南部都市型醫院

診療項目

- 內科、腎臟內科、復健科、中醫科
- 醫師支援 / 神經內科、肝膽腸胃科
- 風濕免疫科

附設

- 洗腎中心
- 居家護理所
- 護理之家

評鑑合格

醫師簡介



中醫科 楊恩豪醫師

學歷

• 中國醫藥大學學士後中醫系畢

經歷

- 台中慈濟醫院針灸科總醫師
- 中華針灸學會專科醫師
- 台灣中醫皮膚科學會專科醫師
- 靜思堂中醫系列課程講師

主治專長

- 【內科】三高慢性病、消化不良、便秘、鼻過敏、感冒、失眠、男女更年期症狀。
- 【皮膚】異位性皮膚炎、痤瘡、蕁麻疹、乾癬、濕疹、脂漏性皮膚炎。
- 【針傷】頸椎病、五十肩、運動傷害、膝蓋退化、坐骨神經痛、中西結合復健治療。

前桃園市榮民總醫院 王德芳院長

為大眾的腸胃健康把關



好消息

7月起，每週一 / 上午10:00-12:00，下午14:00-16:00，至廣聖醫院駐診

台中佛教正德醫院 王德芳院長 簡介

學歷

- 國防醫學院醫學系畢業
- 台灣內科醫學會專科醫師
- 中華民國消化系內科專科醫師
- 中華民國消化系內視鏡專科醫師
- 中華民國家庭醫學科專科醫師

經歷

- 台北榮民總醫院腸胃科主治醫師
- 空軍總醫院家醫科主任
- 空軍總醫院腸胃科主任
- 軍醫局醫保處處長
- 台中國軍總醫院院長
- 輔導會六處處長

專長

- 腹部超音波檢查
- 胃鏡檢查、大腸鏡檢查



廣聖醫療社團法人廣聖醫院 門診時間表 醫療財團法人正德癌症醫療基金會

時段	科別	星期一	星期二	星期三	星期四	星期五	星期六
上午 08:00 12:00	中醫科	許鐘元 (風濕免疫科)	楊恩豪	洪怡錢	林宗翰	胡文龍	高照為
		楊恩豪		楊恩豪		林宗翰	林宗翰
	內科	王德芳 (腸胃科)	陳新德 (腎臟內科)	蘇明峰	張懷民 (腎臟內科)	蘇明峰	陳彥樞
下午 14:00 18:00	復健科	蔡易達	曾迪男	陳新德 (腎臟內科)	蔡易達		蔡易達
	中醫科 (14:00~17:00)	楊恩豪	楊恩豪	林宗翰	林宗翰	林宗翰	X
	內科 (14:00~18:00)	王德芳 (腸胃科) (14:00~16:00)	陳新德 (腎臟內科)	陳新德 (腎臟內科)	張懷民 (腎臟內科)	陳新德 (腎臟內科)	
復健科 (14:00~18:00)	蔡易達	曾迪男	陳柏年 (神經內科)	陳炫名	陳柏年 (神經內科)		
晚上 18:00 20:30	復健科	蔡易達 (18:00~20:00)	小兒復健治療 治療時間:晚上18:00~21:00				

門診時間

復健科/腎臟內科看診時間
 早診/08:30--12:00, 午診/13:30--17:00
 預約掛號時間:
 早診/08:00--11:30, 午診/13:00--17:30
 預約掛號電話: 07-6622391轉120

※附設護理之家※
 全天後24小時照顧
 專業護理和照顧服務員
 電話: 0905588272
 ※附設居家護理所※
 專業護理師到宅服務
 電話: 0985176999

※血液透析治療※
 專業護理團隊
 舒適環境、設備
 電話: 07-6622391轉312

誠聘 台中佛教正德醫院 專業醫護人員

一份培福又修慧的工作，歡迎加入正德救人濟世行列！

醫師類別

- 家庭醫學科醫師
- 肝膽腸胃科醫師
- 神經內科醫師
- 心臟內科醫師
- 胸腔內科醫師
- 精神科醫師

醫技類別

- 放射科醫師
- 麻醉科醫師
- 婦科醫師
- 眼科醫師
- 感染科醫師
- 中醫科醫師
- 復健科醫師

行政類別

- 社工師
- 營養師
- 心理師
- 行政人員

薪資福利制度

- 優渥三節獎金
- 職級年資津貼
- 員工及親屬就醫優待
- 每年免費健檢
- 外縣市提供宿舍

應徵方式

佛教正德醫院

籌備處地址: 台中市南屯區益昌五街91號
 院址: 台中市南屯區文心南五路三段100號

請至104網站或投履歷至 002cdh@gmail.com
 聯絡人/鄭小姐 (04)2369-2368
 正德官網 www.chengte.org.tw



常律和尚著作

《佛教面相學》

常律和尚畢生致力佛教經藏之研究，從中發現佛之三十二莊嚴相及八十種好，對照世俗的面相學相有諸多異曲同工之妙，並可相互輝映佐證，特花費頗多心血，精心蒐集編纂成書，希望有助大眾明因識果，進而不再造業。

常律和尚年度鉅作



◎ 助印工本費，每本200元

《天堂世界的真相》 地球人類的故鄉

全地球世界，唯有開山和尚，所著作這本《天堂世界的真相》著作，是介紹天堂世界最精彩詳細的寶書，極為珍貴難得，可謂千年珍寶。全世界各宗教經典無有談到天堂環境及天人食衣住行育樂之實況，唯有本書論述最為精彩細膩，涉獵天文科學、地理、歷史、佛學等相關知識可開擴令人嘆為觀止之視野。



◎ 助印工本費，每本200元

歡迎踴躍助印流通

◎ 凡助印正德叢書，即贈一本結緣

正德 佛教

正德電視台

播放頻道系統如下：有線頻道

花東 110

全國 109

MOD 中華電信 頻道 704



精采內容，歡迎準時收看

節目贊助方式 免付費專線：0800-559933 正德台北分院

- 凡公司、商店及個人贊助一萬元（以上）者，則將其姓名、公司寶號於一天的早、中、午、晚，四個節目末露出，以提升企業形象，拋磚引玉，功德無量！
 - 凡贊助電視弘法基金一仟元（以上）者，則將其姓名於節目中以跑馬燈方式播放，以資徵信，歡迎踴躍贊助！
- ※若無法收看本台節目，請洽系統業者或安裝機上盒。
正德電視台提供各佛寺及慈善團體，法會、活動宣傳平台，歡迎多加利用！

正德電視台設備（攝影機）認捐公告 可隨喜認捐護持

正德電視台為利弘法需添購攝錄影機。法布施功德為最，敬請大眾發心認捐，功德無量！

品牌型號	Sony PXW-Z280(含週邊設備)	Sony PXW-Z190(含週邊設備)
單價	320,000元	220,000元

節目表

◎ 正德電視網路直播 <http://tv.chengte.org.tw/live.html>

每週一播出	每週二至週日播出
常律老和尚方便開示錄 上午06:00~07:00(首播)	正德每週心聞 上午06:00~07:00(首播)
正德之光會客室 上午07:00~08:00(首播)	正德讀書會-第二季 9/18起 上午07:00~08:00(首播)
慈音雜誌 上午08:00~09:00(首播)	與老和尚有約 上午08:00~09:00(首播)
愛心廚房上茶囉 上午09:00~10:00(首播)	佛陀真實的一生 7/17起 上午09:00~10:00(首播)
常律老和尚清涼法語 上午10:00~11:00(首播)	常律老和尚方便開示錄 上午10:00~11:00(首播)
優良商店 上午11:00~12:00(首播)	清涼禪話_英語篇 9/19起 上午11:00~12:00(首播)

◎ 播出節目及時段如有異動恕不另通知，請以電視台節目播出時間為準。

正德埔里大佛山 大雄寶殿設施認捐 啟事



認捐項目	功德主
1 三寶佛佛頂之寶幢金蓋 3座/每座150萬(可分期)	· 屏東分院 官秀芳/1座
2 大雄寶殿六度波羅蜜柱(含54尊萬佛) 6支/每柱200萬(可分期)	
3 大雄寶殿黃金鋪地磚 2198塊/每塊3萬元	
4 大雄寶殿三寶佛座下八卦吉祥圖 24塊/每塊3萬元(中型,直徑27cm)	
5 大雄寶殿八卦內牆、黃金鋪地上方八卦吉祥圖 56塊/每塊5萬元(大型,直徑70cm)	

捐造佛像十功德-土地豐饒·家宅永安·先亡生天
現存益壽·所求遂意·無水火災·虛耗辟除·
杜絕惡夢·出入神護·多遇聖因

歡迎踴躍認捐，詳情請洽正德各分院

10月法訊

法會功德金悉數轉為「佛教正德醫院」建院暨全國「正德愛心廚房」救濟饑民之基金



三昧水懺暨超拔法會

10月24-26日 晚上7:30 (禮懺)
27日 下午3:00 (超拔)

10/26 (週六) 下午2:30恭誦《地藏經》、《阿彌陀經》

法會地點 正德佛堂高雄總院，台南、新營、彰化、台中、台北分院

◎禮懺功德利益

- (一)消除累世冤業 (二)病痛消除 (三)增長福慧 (四)破無明障
- (五)亡靈超升 (六)消災解厄 (七)運途亨通 (八)諸事吉祥

慶祝藥師琉璃光佛聖誕

正德全國各院 舉辦消災祈福法會

10月27日 (週日) 上午9:00

※下午2點皈依

- ◎會主 ◎副會主 ◎懺主 ◎副懺主
- ◎福主 ◎祿主 ◎壽主 ◎如意主
- ◎吉祥主 ◎平安主 ◎功德主

◎欲參加法會者請提早登記，俾便列長生祿位、消災文疏，歡迎十方善信踴躍參加，同霽法益。

◎各功德項目及點燈、打齋，請洽各院會計。 ■劃撥帳號：42150839 戶名：正德佛堂

健康長壽



※以上結緣皆限至佛堂捐助之本人方可領取 (不含代收代繳之對象)

消災打齋功德金

例如：法會超拔、點燈、一包。

◎佛菩薩聖誕法會及各式法會捐款，滿二千元以上，結緣加持大悲咒米一包。

◎平日捐助善款滿一千元，結緣加持大悲咒米一包。

◎佛菩薩聖誕法會及各式法會捐款，滿二千元以上，結緣加持大悲咒米一包。

◎平日捐助善款滿一千元，結緣加持大悲咒米一包。

◎佛菩薩聖誕法會及各式法會捐款，滿二千元以上，結緣加持大悲咒米一包。

◎平日捐助善款滿一千元，結緣加持大悲咒米一包。

◎佛菩薩聖誕法會及各式法會捐款，滿二千元以上，結緣加持大悲咒米一包。

◎平日捐助善款滿一千元，結緣加持大悲咒米一包。

◎佛菩薩聖誕法會及各式法會捐款，滿二千元以上，結緣加持大悲咒米一包。

◎平日捐助善款滿一千元，結緣加持大悲咒米一包。

◎佛菩薩聖誕法會及各式法會捐款，滿二千元以上，結緣加持大悲咒米一包。

◎平日捐助善款滿一千元，結緣加持大悲咒米一包。

◎佛菩薩聖誕法會及各式法會捐款，滿二千元以上，結緣加持大悲咒米一包。

◎平日捐助善款滿一千元，結緣加持大悲咒米一包。

◎佛菩薩聖誕法會及各式法會捐款，滿二千元以上，結緣加持大悲咒米一包。

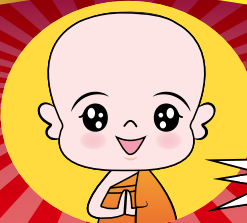

正能量

大悲咒米

正德開山和尚常律法師加持

歡喜與眾結緣

《宜蘭三星有機米》

吃長壽！吃健康！

大悲咒米結緣辦法

正德【台東分院】外觀暨內部設施實況



台東分院外觀



1樓愛心廚房

正德設立台東分院

發起一人一萬蓋建台東分院建院基金啟事

【捐助方式】

萬人一人萬元	1人1萬，可分10期繳納(可刻名留念，贈送Q版佛像一尊)
千人一人拾萬元	1人10萬，可分10期繳納(可刻名留念，贈送埔里祖先牌位1位及Q版佛像一尊)
百人一人佰萬元	1人100萬，可分100期繳納(可刻名留念，贈送埔里祖先牌位1位及琉璃佛像一尊)
百萬人一人一仟	1人1000元，一次繳納(可贈送市價三百元能量管一支)

正德【台東分院】各項設施認捐表

編號	品名	數量	單價(元) ◎表示每一單位	認捐數量	編號	品名	數量	單價(元) ◎表示每一單位	認捐數量
01	阿彌陀佛	1	50,000	三寶弟子	16	貴賓室原木桌椅	1	200,000	
02	藥師琉璃光佛	1	500,000	洪玉清	17	愛心廚房設備	1	300,000	
03	日光遍照菩薩	1	200,000	黃俊仁	18	愛心餐廳桌椅	28	@ 6,000	
04	月光遍照菩薩	1	200,000	施玲珠	19	飲水機	2	@ 25,000	
05	觀世音菩薩木像	1	60,000	楊梅瑾	20	圖書櫃	2	@ 100,000	
06	地藏菩薩木像	1	60,000	余秀琴	21	辦公桌椅	3	@ 10,000	
07	千佛琉璃佛像	400	@ 20,000		22	變頻冷氣	7	@ 50,000	
08	光明燈座	2	@ 200,000		23	洗衣機	1	20,000	
09	佛桌上下桌	1	500,000		24	電腦設備	3	@ 25,000	
10	佛前燈	1	60,000	江曉燕	25	建院基金	每人	10,000	
11	佛龕	1	200,000		26	音響設備	1	300,000	
12	木魚	1	250,000		27	監視器	1	15,000	
13	磬	1	250,000		28	電視機 50吋	2	@ 10,000	三寶弟子
14	方型拜墊	200	@ 800		29	電視機 43吋	1	7,200	張鄧和妹
15	千佛櫃	2	@ 500,000			備註			

※欲認捐設施者，請先洽各院會計洽詢確認可認捐品項。

※欲發心捐助者可至各縣市正德佛堂分院登記或劃撥及銀行轉帳捐款。

戶名：正德佛堂 郵局劃撥帳號：42150839

銀行匯款或ATM轉帳：台灣土地銀行 青年分行 銀行代號：005 帳號：038005241119

正德台中分院

- 土地款、總工程費及內部設備：總建坪：1150坪(樓層共7樓)
共三億二仟萬元
- 總地坪：350坪
- 動工日期：預計108年8月
- 完工日期：預計109年12月

正德設立台中分院 發起一人一萬蓋建台中分院建院基金啟事

【捐助方式】

萬人一人萬元	1人1萬，可分10期繳納(可刻名留念，贈送Q版佛像一尊)
千人一人拾萬元	1人10萬，可分10期繳納 (可刻名留念，贈送埔里祖先牌位1位及Q版佛像一尊)
百人一人佰萬元	1人100萬，可分100期繳納 (可刻名留念，贈送埔里祖先牌位1位及琉璃佛像一尊)
百萬人一人一仟	1人1000元，一次繳納(可贈送市價三百元能量管一支)

正德台中分院各項設施認捐表

編號	位置	品名	數量	單價(元) @表示每一單位	認捐數量	備註	
01	地下 一樓	廚房整套料理台	3	@ 350,000			
02		大冰箱	4	@80000			
03		餐廳桌椅	60	@ 50,000			
04		彌勒菩薩	1	300,000	黃素蘭		
05	一樓	佛桌(上桌)	1	300,000			
06		佛前燈	1	30,000	三寶弟子		
07		觀世音菩薩	1	200,000	劉進基		
08		佛桌上下桌	1	500,000			
09	一樓	佛前燈	1	60,000			
10		佛龕	1	200,000			
11		讀書室書櫃	10	@ 100,000			
12		讀書室桌椅	30	@ 100,000			
13		茶藝館桌椅	10	@ 100,000			
14		辦公桌椅	5	@ 10,000			
15		電腦設備	5	@ 25,000			
16		景觀造景設計	1	800,000			
17		二樓 佛堂	三寶佛像	3	@ 500,000	三寶弟子	
18			伽藍菩薩聖像	1	150,000	林文硯	
19	韋陀菩薩聖像		1	150,000	鍾圓鶯		
20	琉璃千佛		1000	@ 20,000			
21	佛桌(上下桌)		1	500,000			
22	佛龕		1	200,000	王美惠		
23	佛前燈		1	60,000	三寶弟子		
24	木魚		1	250,000			
25	二樓 佛堂	磬	1	250,000			
26		光明燈座	2	@ 300,000			
27		千佛櫃	2	@ 500,000			
28		方型拜墊	400	@ 800			
29	三樓 禪堂	觀世音菩薩銅像	1	200,000	陳建興		
30		觀世音菩薩木像	1	60,000	林英美		
31		地藏菩薩木像	1	60,000	王稟寓		
32		琉璃千佛	1000	@ 20,000			
33		佛桌(上桌)	1	300,000			
34		佛龕	1	200,000	鄭勝治		
35		佛前燈	1	60,000	三寶弟子		
36		千佛櫃	2	@ 400,000			
37		光明燈座	2	@ 300,000			
38		三樓 文教廳	攝影機投影銀幕組	1	50,000		
39	音響設備		1	800,000			
40	文教桌椅		14	@ 10,000			
41	三樓貴室		貴賓室原木桌椅	1	300,000		
42	三樓會議室	會議室桌椅(30人)	1	200,000			
43	全棟樓	變頻冷氣	62	@ 50,000			
44		飲水機	8	@ 35,000			
45		視聽電視	22	@ 40,000			
46		外牆大磁磚	每塊	@ 1000			
47	全棟音響設備	1	2,000,000				
	備註						

※欲認捐設施者，請先洽各院會計洽詢確認尚可認捐品項。

※欲發心捐助者可至各縣市正德佛堂分院登記或劃撥及銀行轉帳捐款。

戶名：正德佛堂 郵局劃撥帳號：42150839

銀行匯款或ATM轉帳：台灣土地銀行 青年分行 銀行代號：005 帳號：038005241119

籌募【佛教正德醫院暨行政宿舍大樓】建院基金

發起一人一萬建院運動啟事

為落實真正的慈善精神，得以長期永續經營，利益眾生，
祈請十方大德，踴躍護持，共同成就。

護持方式1. 萬人一人一萬／建院委員

* 認捐建院基金一萬元者，可分10期(每月1期)。

◎贈送一尊Q版佛像(圖一)。

◎可申請助念、作七服務(限本人)。

護持方式2. 千人一人十萬／建院榮譽委員

* 認捐建院基金十萬元者，可分20期(每月1期)。

◎贈送一尊Q版佛像(圖一)。

◎免費贈埔里大佛山牌位一位。(約十萬元)

◎可申請助念、公祭、作七服務。(限本人)



(圖一)

護持方式3. 認捐壹佰萬元／建院榮譽董事

* 認捐方式：認捐建院基金100萬元者，可分100期
(每月捐繳1萬元)。

◎凡認捐正德各項建設建院榮譽董事一佰萬以上者。

免費贈埔里大佛山牌位一位。(約十萬元)

◎可申請助念、公祭、作七服務(限本人)。

◎贈每位榮董一尊琉璃佛像(圖二)。

◎免費安立一年消災祿位。



(圖二)

※發心護持請洽正德全國各院社或利用本刊內頁地址頁下方捐款方式。

凡認捐金額達1萬元以上者，日後將雕刻名字於功德碑上，以資徵信紀念。



佛教正德醫院暨 行政宿舍大樓

-- 近期施工概況

工程地點：
台中市南屯區文心南五路三段100號
電話：(04) 2382-8199



佛教正德醫院行政宿舍大樓



▲4F病房走道扶手



▲6F露台夜晚燈光測試



▲後院蓮花池景觀

▼行政大樓1F頂版施工



▲正德醫院背面外觀



179

僑發藥業醫院
「一起救」癌友

請大家發揮愛心，一起來關心！

請發心護持，
功德無量！

醫療行政大樓總工程費及土地約五億元，經費龐大，敬請發心護持，共同成就

佛教正德醫院購置精密醫療器材認捐啟事

佛教正德醫院將購置最先進精密醫療器材，請大家發心認捐或勸募企業認捐，功德無量！

佛教正德醫院醫療器材認捐表

品號	品名	數量	單價(萬元)	捐贈者(108年07月)
1	威創生理監測儀	30	10	
2	運動心電圖	1	130	
3	十二導程心電圖機	1	30	
4	ADC 門診藥櫃 (5 層)	1	60	
5	洗腎機	16	27	
6	心臟電擊器 TEC-5621	5	45	
7	Cardiac Science 全自動心臟電擊去顫器	1	15	
8	美國 Infab 革命反穿單面式鉛衣	4	10	
9	“捷舒特”肺機能測定儀	1	30	
10	超高解析可攜帶型彩色超音波掃描儀	1	300	
11	腹部超音波	1	180	
12	超高解析可攜帶型彩色超音波掃描儀	1	200	
13	高階可攜型彩色心臟超音波掃描儀 (心臟科)	1	400	
14	全數位可攜式彩色血流超音波掃描儀	1	250	
15	高階心血管超音波	1	350	
16	HITACHI 全數位高解析彩色超音波掃描儀	1	400	
17	數位腦波檢查儀	1	85	
18	二頻道神經傳導肌電圖誘發電位檢查儀	1	75	
19	三頻道神經傳導肌電圖誘發電位檢查儀	1	100	
20	四頻道神經傳導肌電圖誘發電位檢查儀	1	150	
21	Hologic Discovery 雙能全身骨質密度分析儀	1	300	
22	GE 全身骨質密度分析儀	1	300	
23	直立式蒸汽滅菌鍋 - 不銹鋼外殼	1	10	
24	雙門微電腦 PLC 高壓滅菌鍋	1	150	
25	雙門式全自動脈動真空高壓蒸氣滅菌鍋	1	150	
26	PACS (影像系統)	1	250	
27	人事系統	1	71	
28	電子公文系統	1	210	
29	KM (醫院評鑑知識管理系統)	1	153	
30	其他醫院設備			

• 一百萬元／彭士杰
• 十萬元／張瓊瑤、呂有勝、張淑麗、賴俊宇、賴柏宇
• 五萬元／賴蔡錦桂

◎凡認捐醫療器材100萬以上品項，10萬為一個單位。圓滿贈送琉璃千佛一尊或埔里大佛山祖先牌位一名(2選1)

◎詳情請洽正德各院

佛教正德醫院及廣聖醫院 採購四台復康巴士認捐啟事

為接送殘障者至醫院看診，
敬請大家發心認捐！

每輛造價250萬

(可分十期認捐或兩人合捐，車體可登認捐人大名)

認捐車數	認捐功德主	備註
第1台	高雄總院/何美誼	圓滿
第2台		
第3台		
第4台		

註：認捐圓滿者贈送琉璃千佛一尊及埔里大佛山祖先牌位一名





籌募『佛教正德醫院』建院基金暨全國「正德愛心廚房」救濟饑民基金

啟建 三昧水懺

法譬如水，洗滌垢染；
轉煩惱為菩提。

暨 超拔法會

9月26至28日，晚上7:30 禮懺

9月29日，下午3:00 超拔

◎9/28日(六)下午2:30 恭誦《地藏經》、《阿彌陀經》



· 正德愛心廚房民眾用餐



· 佛教正德醫院

◆本次法會功德金悉數轉為「**佛教正德醫院、正德愛心廚房**」建院建房基金。願大家發揮大愛大悲心，長期共同參與濟貧救饑志業，你我共成菩薩道，成就五福田（健康、長壽、富貴、好名、善終）！

參加法會既可禮懺消災又可植世間最大福田，敬請把握機緣，參加禮佛拜懺，功德無量！

法會地點

正德高雄總院，台南、新營、彰化
台中、台北分院

禮懺功德利益

- (一) 消除累世冤業
- (二) 病痛消除
- (三) 增長福慧
- (四) 破無明障
- (五) 亡靈超升
- (六) 消災解厄
- (七) 運途亨通
- (八) 諸事吉祥

◎欲參加法會者請提早登記，俾便列長生祿位，消災文疏，歡迎十方善信踴躍參加，同霑法益。

加入正德LINE好友 ID搜尋：@mkk6922s

劃撥帳號：42150839 戶名：正德佛堂



正德全球資訊網



正德 line@



國內
郵資已付

高雄郵局許可證
高雄字第1955號

雜誌

中華郵政鳳山雜誌字第261號
登記證登記為雜誌交寄

發行處：慈音雜誌社 地址：高雄市鳥松區本館路44-8號

◎若重覆收件、漏收、地址變更。請逕洽各院修正或E-mail告知。cthci01@gmail.com