

# 慈音

2019年10月出刊  
慈音雜誌社發行贈閱

397

# 宗教

## ◎封面故事

正德榮獲績優宗教團體獎

## ◎本期精彩內容

●針對健康食品能否治癌之新聞報導  
再談癌症與飲食藥物關係

## ◎菩薩感應事蹟

●甘露法雨潤人花



108. 09. 03正德佛堂再度榮獲107年度高雄市績優宗教團體獎殊榮。

籌募『佛教正德醫院』建院基金 暨  
全國『正德愛心廚房』救濟饑民基金  
**正德愛心園遊會**

**11月3日** (週日/高雄, 新營)

◎高雄市中心圓形廣場

地址/高雄市五福一路67號

時間/9:00-16:00

◎新營文化中心音樂廳前廣場

地址/台南市新營區中正路23號

時間/9:00-16:00

歡迎善士大德贊助攤位!



財團法人正德社會福利慈善基金會  
財團法人正德癌症醫療基金會  
財團法人正德文教傳播基金會  
內政部評定全國級優良基金會



正德全球資訊網



正德電視台



正德愛心廚房



正德全球資訊網

正德愛心廚房

常律法師

歡迎加入正德癌症醫療基金會長期愛心醫藥會員，發揮您的愛心，讓千萬人受惠。

蓋醫院救病友，醫療/發票捐贈碼179；濟貧弱解饑餐，社福/發票捐贈碼923

## 認捐佛教正德醫院【建院基金、建院榮董】福利啟事

※凡認捐金額達一萬元以上者，日後將鐫刻姓名於功德碑，以資永久紀念。

- 凡認捐佛教正德醫院【建院基金一萬元以上者】
  - (一) 贈送一尊Q版佛像結緣。
- 凡認捐佛教正德醫院【建院榮譽董事一佰萬元以上者】
  - (一) 免費贈埔里大佛山牌位一位(約十萬元)。
  - ★另贈每位榮董一尊琉璃佛像。



## 佛教正德醫院行政宿舍大樓蓋建認捐啟事

因應108年12月佛教正德醫院落成啟用，正德於107年5月購下後面土地五百多坪，於107年11月動工興建醫院行政宿舍大樓，以配合醫院之運作，建設經費龐大，請大家發心捐助建院基金，功德無量。

正德醫院大樓

正德醫院行政大樓

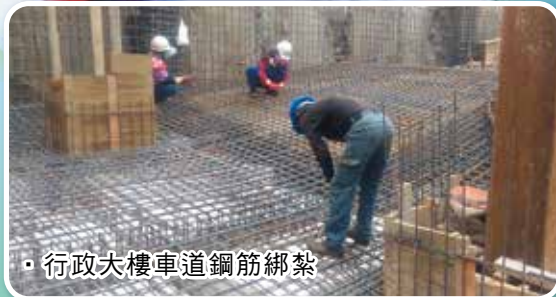

行政大樓車道鋼筋綁紮

- 土地款：二億七千萬。
- 總工程及內部設備：約二億三千萬。
- 地下室一樓二樓：汽機車停車場、大廚房、庫房。
- 一樓設施為：蔬食大餐廳、咖啡廳、藥妝店、中醫部、廚房健身中心。
- 二樓設施為：醫院行政辦公室、會議室。
- 三樓設施為：醫護人員宿舍、交誼廳。
- 四樓設施為：禪堂、空中花園。
- 動工日期：107年11月動工。
- 完工日期：預計109年03月。

【開山和尚 常律法師法語錄】

## 要令一個國家免於分裂的災難，就是全民要學佛

專家研究世界各國歷史，發現哪一種國家最容易分裂？就是一個語言、種族過多的國家，特別容易分裂。中國人為何較不同心、不團結？因為中國人太多不同種族及語言，將來都會成為對立，不合和的狀態。

以台灣為例，外省人一派，河洛人一派，客家人一派，原住民一派；時常會鬥爭分裂，就是其中一個主因。光一個小小的台灣，就分為四族群了，四種不同語言，族群要融合談何容易！表面的融合都是一個假象。

要真正融合，則要全民從小開始，從新教育，從心地修起；否則人的自私自利之心強盛，很難達到大同世界一家人的境界。那只是蘇格拉底所主張的理想共和國裡，一種夢中願景，有如海市蜃樓，虛幻不實。

族群社會要融合，定要靠宗教教化力量，宗教是社會安定最後一道防線。如果連防禦區塊都被瓦解，那整個台灣或中國，統統就被瓦解掉了。要令一個國家族群融合，免於災難分爭，就是全民要學佛，全民的道德提升了，自然可達到大同世界的理想共和國了。

# 台中佛教正德醫院即將落成

## 邀您一起見證落成啟用典禮

### 歡迎會員信眾踴躍報名參加

活動流程

時間	節目名稱
08:30~09:00	歡喜就位
09:00~09:15	歡迎來賓進場
09:15~09:40	全場灑淨
09:50~10:00	主持人引言
10:00~10:15	典禮開始(十鼓開場)
10:15~10:20	王德芳院長致詞
10:20~11:00	貴賓致詞
11:00~11:20	影片觀賞(醫院工程回顧)
11:20~12:00	恭請開山和尚開示
12:00~12:30	剪綵儀式
12:30~14:00	午餐饗宴
14:00~15:30	參觀醫院
15:30~	賦歸

◎為紀念這歷史上的那一刻，當天凡參加者，每人將致贈義大利進口之精美紀念品乙份結緣，中午備有素齋饗宴(限至各院報名登記者)。

※為讓大眾有緣參與功德盛事，廣植福田，以下功德項目特開放認捐：  
觀禮車資、歡喜素宴、落成紀念品，詳情請洽正德全國各院。  
 歡迎踴躍護持，共同成就！

# 中元時節報孝恩 · 普渡幽冥得離苦



▲開山和尚親臨正德埔里大佛山慈悲開示，與會大眾恭聞妙法，不虛此行。



▲集眾人誦經功德迴向祖先離苦得樂，早登西方。



▲勸募委員分享超拔感應事蹟及超拔的重要性。



▲虔心呼請祖先親人參加法會，表達孝思。



▲供花禮佛，功德殊勝。

正德佛堂中元超拔法會除於各院舉辦外，並於正德埔里大佛山、旗山廣聖院及台中佛教正德醫院，分別舉行超度儀式，藉以普渡幽冥，廣利十方。



▲台中佛教正德醫院舉辦中元超拔法會之莊嚴場景。



▲高雄總院志義工與廣聖全體醫護人員，共同參與廣聖醫院中元超拔法會。



花蓮分院



▲花蓮市市長魏嘉賢代天鼎宮捐贈正德花蓮愛心廚房白米200公斤，一起關懷弱勢。



▲花蓮縣保勝宮保生大帝慈善發展協捐贈物資一批，提供愛心廚房使用，廣結善緣。

高雄總院



▲鳳山分會--鳳農市場社區義賣活動。



▲仁武分會--觀音山善書發放傳送法音。

台北分院



▲台北分院--助念演練，提升專業素養。



▲士林分會--愛心義賣，鼓勵善行。



▲大同分會--行動勸募及善書發送活動。



▲萬華分會--市場勸募，給人福田。

彰化分院



▲彰化志義工參加台中榮總安寧療護志工培訓課程，成長自我，幫助他人。

宜蘭分院



▲新竹分院-志工南苗市場行動勸募，廣結善緣，意義非凡。



▲宜蘭分院·五結分會--和信養護院關懷及義剪活動，志工活潑逗趣的帶動撫慰住民身心。



正德慈善基金會·正德癌症醫療基金會  
正德文教傳播基金會附設正德公益電視台  
本基金會榮獲內政部評定為全國性優等基金會

正德網站：[www.chengte.org.tw](http://www.chengte.org.tw) e-mail:[cthci01@gmail.com](mailto:cthci01@gmail.com)

佛教正德慈善中西醫機構·正德西方蓮社·正德佛堂

正德旗山(廣聖)醫院/高雄市旗山區中華路618號 電話：(07)662-2391  
正德僧伽中醫診所/高雄市鳥松區本館路44-5號 電話：(07)379-0288  
正德台北中醫診所/台北市大同區民權西路125號 電話：(02)2593-3658

高雄總院

高雄市鳥松區本館路44-8號(澄清湖前500公尺右轉)  
電話：(07)370-3456 傳真：(07)379-0532

台南分院

台南市中西區民生路二段181號  
電話：(06)222-8611 傳真：(06)222-9822

新營分院

台南市新營區民族路186號  
電話：(06)635-5819 傳真：(06)633-6664

嘉義分院

嘉義市興業東路45號  
電話：(05)216-6779

雲林分院

雲林縣斗六市民生路12號  
電話：(05)552-9228

彰化分院

彰化市民生南路56號  
電話：(04)727-0006 傳真：(04)725-9407

員林分院

彰化縣員林市林森路139號  
電話：(04)833-5600 傳真：(04)833-5601

台中分院

台中市東區建德街243號  
電話：(04)2215-1545 傳真：(04)2215-1547

苗栗分院

苗栗市新都街27號  
電話：(037)558-338

新竹分院

新竹縣竹北市光明九路113號  
電話：(03)558-8008 傳真：(03)558-8738

台北分院

台北市大同區民權西路125號(承德路口)  
電話：(02)2593-3658 傳真：(02)2597-7281

桃園分院

桃園市中壢區大同路12號  
電話：(03)422-1158 傳真：(03)422-1148

宜蘭分院

宜蘭縣羅東鎮建民街32號  
電話：(03)961-7617 傳真：(03)961-7529

花蓮分院

花蓮市尚志路5號  
電話：(03)834-3188 傳真：(03)832-5637

台東分院

台東市浙江路90號  
電話：(089)332-838 傳真：(089)334-458

屏東分院

屏東市公園西路107號  
電話：(08)734-6749 傳真：(08)734-6753

永和分社

新北市永和區秀朗路一段50號  
電話：(02)2232-7799 傳真：(02)2927-3377

埔里大佛山

南投縣埔里鎮福興路110巷105號  
電話：(049)293-0923 傳真：(049)293-0711

加拿大分院

電話：(604)255-3113

澳洲分會

電話：(613)974-8985

護持正德 請多加利用下列捐款方式

1. 就近至正德全國各地分支機構繳費
2. 由本會勸募委員及代理委員服務收費
3. 信用卡定期扣款(每月授權扣款)
4. 銀行或郵局定期轉帳(存簿每月定期扣款)
5. 郵局劃撥(內附郵局劃撥單歡迎利用)
6. 正德網站刷卡：[www.chengte.org.tw](http://www.chengte.org.tw)
7. 銀行匯款：台灣土地銀行 青年分行 銀行代號：005 帳號：038005219989(醫療)

若有其它捐款問題，請參閱本刊夾頁或洽正德全國各地分支機構

# 正德慈善志業篇--社會關懷、急難救助 (108.08)

為實踐 開山和尚慈悲濟世理念，不忍眾生苦，各院志工們利用工作之餘，化作和尚的千手千眼，聞聲救苦，傳送正德大愛到每一個需要的角落。

院別	案主	補助金額 (每次/元)	院別	案主	補助金額 (每次/元)	院別	案主	補助金額 (每次/元)
高雄總院	郭○桂	2,200元	彰化分院	曹○汶	2,700元	台北分院	游○輝	2,000元
	陳○安	2,000元		謝○育	2,600元		葉○靜	2,000元
	蘇○娥	2,600元		方○華	2,500元		向○華	2,000元
	陳○茂	2,500元		潘○國	3,000元		薛○裕	1,500元
	莊○典	2,800元		吳○卿	2,600元		葉○靜	2,000元
	黃○川	2,000元		粘○圖	2,000元		向○華	2,000元
	龐○緯	2,800元		王○弟	2,000元		薛○裕	1,500元
	吳○霖	2,000元		吳○哲	2,500元		周○鋒	1,500元
台南分院	彭○瑛	2,500元	台中分院	王○雲	2,000元	花蓮分院	陳○君	2,000元
	陳○惠	3,000元		林○玲	2,000元		陳○春	2,000元
	王○榮	2,500元		林○玲	3,000元		吳○庭	2,000元
	林○水	2,100元		吳○宗	2,000元		蔡○豐	2,700元
新營分院	吳○海	3,000元	台北分院	宗○美	2,000元	屏東分院	劉○賢	2,200元
	陳○菁	2,700元		葉○芬	2,000元		黃○慶	2,000元
	陳○冊	3,000元		郭○齊	2,500元		蕭○娥	2,200元
	陳○輝	2,500元		李○卿	2,000元		楊○星	2,000元
	沈○嬌	2,000元		洪○朕	2,500元		賴○琳	2,800元



## 申請本會長期救濟啟事

因常有不法份子以威脅方式，要求本會長期救濟，凡申請救濟者皆得先經本會派員訪查並審核通過，當予救濟。若無通過者，欲以強迫檢舉之手段，威脅本會救濟者，當以恐嚇勒索罪名報警處理，並向法院提出告訴，絕不寬恕。

本會當善用大眾所捐助的每一塊血汗錢為本會職責，凡申請救濟者，當自重自愛，請勿造成本會困擾。

佛教正德慈善基金會 敬啟

# 正德愛心廚房太感動人心 濟貧解饑、關懷弱勢、吃出健康

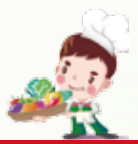

免費提供弱勢族群用餐，倡導素食護生觀念，意義非凡！

請大家發心加入愛心廚房會員或建房委員，共襄善舉  
廣濟全國各地貧困民眾飲食，福德無量



正德(屏東)愛心廚房



正德(中壢)愛心廚房



正德(台南)愛心廚房



正德(嘉義)愛心廚房



正德(台東)愛心廚房



正德(三民)愛心廚房

## 正德全國愛心廚房 (未來將於全國各地陸續成立，請踴躍提供設置地點)

序號	愛心廚房	地址	聯絡電話
1	員林分院附設愛心廚房	彰化縣員林市林森路139號	(04) 833-5600
2	宜蘭分院附設(羅東)愛心廚房	宜蘭縣羅東鎮忠孝路117號	(03) 9566-599
3	彰化分院附設愛心廚房	彰化市民生南路56號	(04) 727-0006
4	屏東分院附設愛心廚房	屏東市和平路477號	(08) 733-1158
5	台南分院附設愛心廚房	台南市中區民生路二段181號	(06) 222-8611
6	高雄總院附設(鳳山)愛心廚房	高雄市鳳山區光遠路74號	(07) 740-5858
7	花蓮分院附設愛心廚房	花蓮市進豐街71號	(03) 833-1103
8	台北分院附設(三重)愛心廚房	新北市三重區自強路2段41號	(02) 8978-9178
9	新營分院附設愛心廚房	台南市新營區中山路142-2號	(06) 633-6768
10	彰化分院附設(溪湖)愛心廚房	彰化縣溪湖鎮員鹿路3段155號	(04) 885-8028
11	桃園分院附設(中壢)愛心廚房	桃園市中壢區大同路12號	(03) 422-1158
12	台南分院附設(永康)愛心廚房	台南市永康區中華路772號	(06) 302-5600
13	正德廣聖醫院附設(旗山)愛心廚房	高雄市旗山區東新街3-3號	(07) 262-6158
14	高雄總院附設(三民)愛心廚房	高雄市三民區大昌二路309-3號	(07) 262-6218
15	新竹分院附設愛心廚房	新竹縣竹北市光明九路113號	(03) 558-8008
16	苗栗分院附設愛心廚房	苗栗市新都街27號	(037) 558-338
17	嘉義分院附設愛心廚房	嘉義市興業東路45號	(05) 216-6779
18	雲林分院附設(斗六)愛心廚房	雲林縣斗六市民生路12號	(05) 552-9228
19	台東分院附設愛心廚房	台東縣台東市浙江路90號	(089) 332-838

8/11開幕

## 正德愛心廚房的感人故事

每位愛心廚房食客背後隱藏著不為人知的辛酸與悲苦，天地造物弄人，有人每天安排如何享樂，從不在意身邊悲苦之人；有人每天憂愁如何過日，從不知明天又如何度過。

### 【花蓮愛心廚房】食客詹○宏

40歲，自幼父母離異，罹患自閉，流連火車站，三餐不繼

詹師兄罹患自閉症，他自幼父母離異，兄弟三人跟隨母親租屋台北，生活清苦。多年後兄弟分道揚鑣，一年多前意外中了 1,000 元發票獎金後，為了避免經濟上拖累親人，他毅然離家北上花蓮。



扣除車錢，沒多久便盤纏用罄，加上遺失健保卡，只得流連火車站周邊，待店面打烊，棲宿過夜。飲食全賴當天運氣，有一餐沒一餐。幸運的時候，麵包店會將剩餘的吐司邊或過期食品供他果腹；運氣不佳，只得忍飢受餓。時光荏苒，他周而復始過著乞食生活；直到某天一位慈濟基金會師姊，善心告知花蓮愛心廚房位置。

不知走了多長的一段路終於抵達目的，然而不善言辭的他，佇立門外徬徨良久；眼尖的志工師姊察覺，溫柔地走向前來招呼用餐。踏入廚房一瞬間，不由得驚呼連連，食譜裡令人垂涎的精緻料理，竟魔術般一道道呈現眼前，讓他重溫忘卻多年的幸福滋味。連日來的到訪，逐漸為他封閉許久的世界，開啟一扇窗扉，更搭起一條與人溝通互動的橋樑。如今的他，在廚房幫忙挑菜、倒垃圾、整理環境的同時，多能和大眾侃侃而談。

鼓起勇氣，走出象牙塔的詹師兄，終於見識到這個世界的真實風景。對他而言，最美麗的一道風景就是「心中有愛的正德人」！

### 【新竹愛心廚房】食客陳○坊

62歲，換肝又中風，醫療開銷龐大，夫妻離異

每當回首往事，陳師姊不禁眼眶泛紅。從小因家貧而被送到別人家庭當童養媳，受盡辛酸苦楚；年紀稍長後就直接與「哥哥」成親。原先家中經濟尚可，卻因為先生借貸投資失利，拖跨家庭經濟，最後不得不做出離婚的決定。



目前她獨居生活，雖然曾生育四名子女，卻已鮮少往來聯繫。僅靠女兒縮衣節食，孝養她每月5,000元的房租，最低限度仍有個棲身之所，早年工作的辛苦積蓄早已耗盡。困苦，是磨鍊人格之最高學校；堅強的她，選擇勇敢面對這艱難的人生課題。

從事資源回作的陳師姊，當日獲利無論多寡，也必然慷慨解囊，投入正德的福田豬內。她神采奕奕說道：「我要趕緊存滿，就可以拿來正德愛心廚房貢獻了！」即便生活克難，她也督促自己，把握耕耘福田的良機，畢竟這已成為生命中快樂的泉源啊！有一回在廚餘桶內，發現死亡多日的幼犬，屍體散發惡臭，她不加思索地打撈狗屍。就近在樹下挖了一尺深洞，將小狗頭朝向西邊，雙手合十為牠念誦佛號，祈願牠跟著彌陀前去極樂世界，離苦得樂。此番用心，令人動容。

人生在世，誰不希望一帆風順、諸事圓滿；然而這只是個美好的憧憬，現實生活往往苦多少，造化再三弄人，事事身不由己。每當橫逆來襲，難免深陷苦難囹圄，悲愁度日、無法自拔。換個角度思考，當逆境達到極點，往往便是否極泰來的時刻。永遠相信遠方，永遠相信夢想；只要懷抱希望，終究會有破繭而出、蛻變彩蝶的一天。祝福陳師姊！

## 針對健康食品能否治癌之新聞報導， 再談癌症與飲食藥物關係

開山和尚今年遭逢多位長年發心資深志工相繼罹癌往生，令和尚萬般不捨，深深自責自己無德無能，無法以和尚出家之功德力，來救助這些長期出錢出力，經年累月辛苦護持正德志工之生命。故藉這期雜誌特別叮嚀全國志義工，要特別防範癌症發生；再次提出下列相關癌症知見，以達防癌之效，維持健康色身，得令此生能多修善積德，命終皆得往生西方無障礙，是和尚殷切期盼！

### 台灣國人癌症、中風、心臟病為死亡率最高的三種疾病

台灣國人，據衛生署 106 年資料統計，國人每年死亡人數當中，每三人當中就有一人得癌往生；每五人當中就有一人中風死亡；每六人當中就有一人高血壓死亡；每 230 人當中就有一人罹癌；每 5 分鐘就有一人罹患癌症，為亞洲之冠。所以，癌症、中風、高血壓為台灣人三大死因。

最初給癌症定名的就是在 2500 年前，希臘的西醫醫學之父，希波克拉底醫生。他觀察解剖過的腫瘤有如蟹形，自中心向外盤根狀伸展。希臘文「蟹」字是「KARKINOS」，希波克拉底治癌的處方，是天然食物，例如果、蔬菜、種子、泉水、空氣、陽光。

從「癌」字中三個口，得知人有三口，吃食如山，而無節制；久成病身，自然長癌，頗耐人深省。而當一個人被診斷出癌症時，就有如被判死刑一樣；世界醫藥雖是發達，而癌症目前尚無藥物或確切方法可治療。

人體的血液循環要暢通，要有充份的氧氣與營養；促使體內新陳代謝活絡，以提高免疫力及抗體，方能抵抗病毒侵害，維持身體之健康。如血液中的氧氣營養不足，無法補充各器官所需；則體力抵抗力衰退，則易致病長癌。而癌症可怕之處，即癌細胞於血液中會順著血液循環流竄到各器官組織中；顯示癌症是全身血液疾病，也是全身器官中毒症，終

而導致難以治癒的重病。

### 新陳代謝失常、毒素侵害、血液循環不良，是導致疾病三種因素

身體是由多種化學元素所組成，因體內新陳代謝失常、毒素侵害、血液循環不良三種因素而導致疾病，故能恢復正常新陳代謝功能、排除毒素、血液充滿氧氣則能健身治病。所謂百病從口而入，人之疾病皆因飲食無節無度，食肉過多所衍生，若加上不良的生活飲食習性，及長期的精神壓力、苦惱、憂煩，則易生長癌症，輕則可治，重者喪命。

世界數位治癌醫生研究報告，癌症百分之八十皆由不當飲食所引起。平時人們攝取過多精製食品、肉類、乳、蛋、脂肪、化學添加物、農藥，抽煙、喝酒、飲咖啡、喝濃茶、嚼檳榔、飲可樂沙士，長時間曝露於電器品輻射線，或熬夜失眠，秒秒呼吸多種化學的污染空氣，時時飲用不乾淨的水，長期缺乏礦物質、維生素多種有益營養素；生活作息糜爛無度，全力追求物質名利色慾；精神長期惱壓力，身體終將崩潰，無醫無救。

### 飲食預防醫學：天然食物就是你的最佳藥物

美國知名醫師兼營養學家，畢勒醫生在他的名著《食物就是你的最佳藥物》一書中說得好：「古埃及人用油、香料及鹽塗在木乃伊的屍布上。今天我們卻用油、香料和鹽做的沙拉調味品，把活人變成木乃伊一般。在街上隨處可見的均是活木乃伊：皮膚乾燥、身體萎縮、滿頭華髮，這些都是肝和腎臟硬化的外部徵候，當我看到他們，便會懷疑在他們死後，何必還要用鹽來防腐。」

一位美籍華人醫生王恒遜寫過一本書，書名《我如何克服不能動手術的癌症》。他三十一歲時患了鼻咽癌，輻射療法失效後，他回憶起幼時在中國故鄉家中養的一條狗，生病時不飲不食的情形。他開始每日飲用新鮮鳳梨汁，並禁食數週，體力大增。復食後每日僅進一餐，完全生吃蔬菜或水果，以及大劑量天然維他命和礦物質；癌症治癒後迄今已十餘年，從未復發。十餘年來，他始終保持每日一餐的習慣，飲用新鮮蔬菜或水果；每日慢跑運動，百病不生。

如果你能改變飲食習慣，並服食大量天然維生素、酵素、礦物質和適量微量元素，亦可將進入身體中的有毒污染劑減少到最低影響限度。諾貝爾獎得主鮑林博士，每日攝取天然維生素C，作為防癌手段之一。正統醫師可能告訴你，大量攝取維生素C會造成腎結石；可是鮑林博士向你保證，這是「神話」。另外你也應改變生活習慣，例如戒煙、多運動、行深呼吸，抱達觀態度。所謂：「一分預防勝於十分治療」，這就是飲食預防醫學。

### 癌症又名「全身中毒缺氧症」

疾病的真正原因是身體新陳代謝失常，代謝廢物在血液中和組織中無法排除，因而造成「毒血症」，這才是一切疾病的根源，包括傳染病和慢性病在內。細菌只有在毒性血液中方能發生破壞作用，身體因而全身中毒。

身體新陳代謝所產生的廢物，大部份是體內氧化作用所產生的有機酸類，極小部份的廢物則是體內細菌代謝所產生的。由於錯誤的飲食習慣及生活方式、情緒的因素和環境污染，使排泄功能緩慢，因而引起身體全身中毒現象；血液中及組織中到處充斥沉積代謝廢物，因而引起各種慢性病及癌症。

當細胞正常使用氧氣受到干擾時，惡性腫瘤就自然發生，如果不瞭解這項理論，治療癌症病人必然徒勞無功。凡是忽略了惡性腫瘤趨勢和體內嚴重缺氧之間關係的任何療法，成功的機率極微；身體的組織，若未以高氧充份發揮呼吸功能，正常細胞轉變為惡性細胞，而導致癌症的形成。

### 如何消滅癌症

若一旦不幸染上癌症，將如何消滅癌症？就是馬上停止呼吸污染的空氣，停止食用精製的食物，停止攝取過量的高蛋白油脂，停止吃食魚、肉、乳、蛋。改吃天然而未經加工處理過的蔬果、五穀食物，常食含高酵素食物的防癌聖品：麥草、藍藻、蜂膠、鳳梨、木瓜、蘋果、酪梨、水果醋等天然食物。停止追求高度的物質享受，要具有知足常樂的人生觀、虔誠度的信仰宗教，呼吸新鮮空氣，飲用純淨清水、常接近大自然、

多運動大量出汗，就可消除癌症的威脅。不是我們治癒了癌症，而是我們消除了癌症存在的因素。

**有信心即可戰勝癌症，若你先放棄生命，生命就放棄了你。和尚以多年研究癌症之心得，願歸納三點寶貴的結論如下：**

一、癌症非絕症，若屬絕症，則無藥無醫、無救無歸、無人得治，然以多位癌症治癒者事實，可證明癌症定非絕症，僅是一種難治的慢性病矣。故罹患癌症者，萬萬不可絕望、沮喪、憂愁，否則無救；當你能保持平靜的心，去面對癌症，癌症自能得治。記住一句話，「有信心即可戰勝癌症，若你先放棄生命，生命就放棄了你。」

二、癌症是一種全身性器官中毒症，及全身性細胞缺氧症，萬萬不可採用西醫開刀（砍）、化療（燒）、西醫化學藥物（下毒）的霸道法治療。縱使僥倖得治，僅侷限治標不治根，癌病毒仍潛伏體內；加強戰力，以防伺機作亂，若再次作亂，來勢凶猛，銳不可擋，必然無救。

應長時間採取緩兵柔和招降戰術的防癌六步驟：

餐餐食用天然食物、秒秒呼吸新鮮空氣、  
時時飲用乾淨泉水、日日過著正常生活、  
常常保持平靜心情、多多外出健行運動。

以此來加強體內的抗體戰鬥力，緩慢逐步地消滅癌病毒。達到全面勝利，將全部癌病敵，驅逐體外，不留絲毫，方可謂徹底治癒癌症。

三、佛說，人得重病，皆有其因果，多因宿世殺生食肉所報。此時此刻得依宗教修行之力量，往往可獲不可思議感應力量。透過懺悔行善之力，消除業障病因，得除重病之果；以行布施、放生、念佛、拜佛、誦經、打坐之法，累積功德，迴向累世殺業；定可災消病除，癌症得治。

重生之後，你將感謝這位癌症好友的考驗，令你重生，徹底改變生命的價值觀，成為一位有修有德的佛弟子；令重生之後的生命，更加光明璀璨吉祥，來世得生西方淨土，永脫輪迴之苦。



國會長、勸委、護法隊成員聯誼大會心得分享

## 一生勸委，終身榮耀

正德是一個守戒又如法的道場，和尚是以父母心來教育我們志工；望子成龍、望女成鳳，是身為父母對兒女的期待。我能體會和尚的苦心與教導方式，也很珍惜這份福報因緣。

■仁武分會會長/曾敏華

8月25日是一個特別的日子，這天是全國會長、勸委、護法隊聯誼大會，也是埔里中元超拔的時刻。

清晨6點，我與高采烈搭上從高雄出發的第5車，對於今天的行程，期待萬分。起初甚是擔心颱風過境帶來的豪雨，嚴重影響活動流程；所幸到達埔里後，天朗氣清、惠風和暢，相信這一切必是諸佛菩薩的祝福吧！

**這次聯誼大會，和尚指示了幾項要點：**

一、7月7日全國志義工大會，高雄義工僅18人出席，和尚痛心不已。在此懇請和尚保重法體，素日正德義工無私奉獻、發心道務的精神，有目共睹；想必此回在訊息佈達上有所疏漏，不免令人嘆惋。

二、聆聽和尚開示後，更覺自身任重道遠，要成為稱職的勸委，必須具備多項能力。除了要監督代理委員，並提攜成為日後優秀的勸委；勸委本身也要不斷充實佛學常識、英文素養，並且以身作則、態度謙遜，如此方能上行下效。一名好的領導者不會推崇自己，而是推崇別人，功勞歸於他人，這些都是我們身為幹部所要學習的。和尚勉勵全國勸募委員們當展現使命感，成為全國志義工的表率；同時放大心量，將自己招募來的會員，分給代理委員去耕耘。



三、每半年一次的會長、勸委、護法隊聯誼，今後將審核資格，以求嚴謹。正德人能圓滿身後大事，仰仗三股力量：其一是和尚的正氣、其二是志義工的團德、其三也是最重要的菩薩威德加持。今後除了勸委、會長、護法隊員臨終往生西方，尚在保障範圍之內，其餘志義工則有待評估表現。希望師兄姐團結一心、道心堅固，再度感動菩薩慈悲眷顧全體正德人。

四、12月1日，台中醫院落成，全體志義工務必廣邀會員、信眾，一同見證這場開幕盛事。勸委每人要以招募一台遊覽車為目標，分會長則要邀約二台遊覽車為努力方向。開幕當天的費用全數由佛堂支出，也歡迎大眾發心捐助。參加此次活動，會員只需繳交保險費40元，非會員則酌收500元費用；畢竟佛堂經費取之十方，謹慎行事才不致背負因果。

五、和尚告誡：在佛門擔任志義工，用心投入救人濟世的工作，功德無量、意義非凡！身為佛門的志義工，做事定當積極用心，歡喜信受、甘願做好；與其無心耕耘、敷衍塞責，不如退出團；否則尸位素餐，便是欺人、欺心又欺佛，將來必受極大惡報，這是和尚的殷切期勉。

六、最後和尚教育我們，志工之職，「兵不在多，在於精、服從；質不在量，在於優、精細」。佛門就如同軍隊，須服從甚多戒律與規範，方能保國度眾、斷除生死苦惱。佛門亦是解脫門，並非世俗的墮落門；僧人與軍人行事，均須考量甚多戒律問題，故不能以在家人或老百姓那種世俗的眼光及想法，來評論僧人與軍人的行事風格。

正德是一個守戒又如法的道場，和尚是以父母心來教育我們志工；望子成龍、望女成鳳，是身為父母對兒女的期待。我能體會和尚的苦心與教導方式，也很珍惜這份福報因緣；雖然自忖能力不足，但我必會全力以赴，事事以正德志業為優先。和尚您辛苦了，今生今世，我以身為正德一份子為榮！

## 做個不同凡響的勸募委員

和尚對勸募委員十分看重，除了發心勸募、奉獻心力外；更重要的是，自我提昇內在、學識、涵養、知見、威儀、修養、外文能力；讓社會大眾見識到正德勸委的優質形象，唯有如此才能自渡、渡人。

### ■護法隊隊長/鄧國陞

今天參加聯誼座會，深刻體會和尚「愛之深，責之切」，用心良苦。正德是一個以正處事、以德服人、依教奉行的團體，和尚特別交待的集會，必定是有其重大政策及重要議題；為了向全體志義工說明，訂定正德未來的方針，所以務必排除萬難前來出席，大眾應當有這項認知。108年7月7日志工大會，高雄總院義工出席率不佳；身為護法隊的成員，未能善盡督導職責，個人深感愧疚，在此懺悔。

和尚長年的悲願，欲蓋建一所全民的醫院，救渡眾生；歷經多年耕耘，如今硬軟體大致完成了。108年12月1日是正德台中佛教醫院落成開幕的大日子，屆時將造福無數人群；身為勸委的我們，當奉行和尚指示，努力邀約會員、信眾共同來見證歷史的一刻。有願就有力，願全國志義工，齊心戮力達成目標；讓正德的能見度盡速擴展、遍及全台。讓全台民眾了解正德的宗旨理念，進而影響更多人士投身志義工行列，加入會員、護持醫院，讓救渡眾生的志業，延續千秋萬世。

和尚對勸募委員十分看重，除了發心勸募、奉獻心力外；更重要的是，自我提昇內在、學識、涵養、知見、威儀、修養、外文能力；讓社會大眾見識到正德勸委的優質形象，唯有如此才能自渡、渡人。身為勸委的我們應當要有這樣的期許與共識，做個不同凡響的勸募委員，有一分發心，就能成就一分道業。

填表日期：\_\_\_\_\_年\_\_\_\_\_月\_\_\_\_\_日

地址：高雄市鳥松區本館路44-8號

電話：(07) 370-3456

傳真：(07) 379-0532

98-04-43-04

郵政劃撥儲金存款單

收 款 帳 號	4	2	4	6	9	3	1	金 額 新 台 幣 (小 寫)	億	仟 萬	佰 萬	拾 萬	萬	仟	佰	拾	元
------------------	---	---	---	---	---	---	---	-----------------------------------	---	--------	--------	--------	---	---	---	---	---

通訊欄(限與本次存款有關事項)  
請註明相關捐款品項於下方空白處，並將右頁  
捐款人資訊寄回本會

- 醫藥基金會：繳交\_\_\_\_\_月份\_\_\_\_\_元整
- 建院基金會：繳交\_\_\_\_\_月份\_\_\_\_\_元整
- 建院委員：繳交\_\_\_\_\_月份\_\_\_\_\_元整
- 建院榮譽委員：繳交\_\_\_\_\_月份\_\_\_\_\_元整
- 企業會員：繳交\_\_\_\_\_月份\_\_\_\_\_元整
- 其他：項目\_\_\_\_\_，\_\_\_\_\_元整
- 隨喜：項目\_\_\_\_\_，\_\_\_\_\_元整

#### ■收據開立方式

- 年度彙總一次寄送  月開
- 立即開立  不寄收據
- 索閱慈音雜誌

E-mail: \_\_\_\_\_

收款戶名 醫療財團法人正德癌症醫療基金會

寄款人  他人存款  本戶存款

姓名 \_\_\_\_\_ 地址 \_\_\_\_\_ 電話 \_\_\_\_\_

主管： \_\_\_\_\_

收款帳號戶名

存款金額

電腦記錄

◎寄款人請注意背面說明  
◎本收據由電腦印錄請勿填寫

郵政劃撥儲金存款收據

虛線內備供機器印錄用請勿填寫

經辦局收款戳

填表日期：\_\_\_\_\_年\_\_\_\_\_月\_\_\_\_\_日

地址：高雄市鳥松區本館路44-8號

電話：(07)370-3456

傳真：(07)379-0532

98-04-43-04 郵政劃撥儲蓄金存款單

收 款 帳 號	4	1	9	2	1	8	6	9	金 額 新 台 幣 (小 寫)	億	仟 萬	佰 萬	拾 萬	萬	仟	佰	拾	元
------------------	---	---	---	---	---	---	---	---	-----------------------------------	---	--------	--------	--------	---	---	---	---	---

通訊欄(限與本次存款有關事項)

請註明相關捐款品項於下方空白處，並將右頁捐款人資訊寄回本會

- 濟 貧：繳交\_\_\_\_\_月份\_\_\_\_\_元整
- 獎 學 金：繳交\_\_\_\_\_月份\_\_\_\_\_元整
- 賑 災：繳交\_\_\_\_\_月份\_\_\_\_\_元整
- 喪 葬 補 助 會：繳交\_\_\_\_\_月份\_\_\_\_\_元整
- 愛 心 廚 房 會 員：繳交\_\_\_\_\_月份\_\_\_\_\_元整
- 愛 心 廚 房 委 員：繳交\_\_\_\_\_月份\_\_\_\_\_元整
- 認 養 貧 戶 \_\_\_\_\_位：繳交\_\_\_\_\_月份\_\_\_\_\_元整
- 其 他：項目\_\_\_\_\_元整

- 隨 喜：項目\_\_\_\_\_元整

■收據開立方式

- 年度彙總一次寄送  月開
- 立即開立  不寄收據
- 索閱慈音雜誌

E-mail: \_\_\_\_\_

虛線內備供機器印錄用請勿填寫

經辦局收款戳

收 款 戶 名 財團法人正德社會福利慈善基金會

寄 款 人  他人存款  本戶存款

姓 名 \_\_\_\_\_ 主 管：\_\_\_\_\_

地 址 \_\_\_\_\_

電 話 \_\_\_\_\_

經辦局收款戳

收款帳號戶名

存款金額

電腦記錄

- ◎寄款人請注意背面說明
  - ◎本收據由電腦印錄請勿填寫
- 郵政劃撥儲蓄金存款收據

填表日期：\_\_\_\_\_年\_\_\_\_\_月\_\_\_\_\_日

地址：高雄市鳥松區本館路44-8號

電話：(07)370-3456

傳真：(07)379-0532

98-04-43-04 郵政劃撥儲蓄金存款單

收 款 帳 號	4	2	2	9	7	5	1	2	金 額 新 台 幣 (小 寫)	億	仟 萬	佰 萬	拾 萬	萬	仟	佰	拾	元
------------------	---	---	---	---	---	---	---	---	-----------------------------------	---	--------	--------	--------	---	---	---	---	---

通訊欄(限與本次存款有關事項)

請註明相關捐款品項於下方空白處，並將右頁捐款人資訊寄回本會

- 護 法 會 員：繳交\_\_\_\_\_月份\_\_\_\_\_元整
  - 護 法 委 員：繳交\_\_\_\_\_月份\_\_\_\_\_元整
  - 電 禱 弘 法：繳交\_\_\_\_\_月份\_\_\_\_\_元整
  - 助 印：繳交\_\_\_\_\_月份\_\_\_\_\_元整
  - 其 他：繳交\_\_\_\_\_月份\_\_\_\_\_元整
  - 隨 喜：繳交\_\_\_\_\_月份\_\_\_\_\_元整
  - 數 位 攝 影 機：繳交\_\_\_\_\_月份\_\_\_\_\_元整
  - 採 訪 專 車：繳交\_\_\_\_\_月份\_\_\_\_\_元整
  - 燈 光 機：繳交\_\_\_\_\_月份\_\_\_\_\_元整
- (請新增) \_\_\_\_\_ 等

■收據開立方式

- 年度彙總一次寄送  月開
- 立即開立  不寄收據
- 索閱慈音雜誌

E-mail: \_\_\_\_\_

虛線內備供機器印錄用請勿填寫

經辦局收款戳

- ◎寄款人請注意背面說明
  - ◎本收據由電腦印錄請勿填寫
- 郵政劃撥儲蓄金存款收據

收款帳號戶名

存款金額

電腦記錄

填表日期：\_\_\_\_\_年\_\_\_\_\_月\_\_\_\_\_日

地址：高雄市鳥松區本館路44-8號

電話：(07)370-3456

傳真：(07)379-0532

98-04-43-04

### 郵政劃撥儲蓄存款單

收 款 帳 號  
**42150839**

金 額  
新台幣  
(小寫)  
元 拾 元  
元 拾 元  
元 拾 元  
元 拾 元  
元 拾 元  
元 拾 元  
元 拾 元  
元 拾 元  
元 拾 元

通訊欄(限與本次存款有關事項)

請註明相關捐款品項於下方空白處，並將右頁捐款人資訊寄回本會

- 運 友：繳交\_\_\_\_\_月份\_\_\_\_\_元整
- 往 生 被：繳交\_\_\_\_\_月份\_\_\_\_\_元整
- 法 會：超拔功德金\_\_\_\_\_元整
- 法 會：消災功德金\_\_\_\_\_元整
- 法 會：打齋功德金\_\_\_\_\_元整
- 法 會：點燈功德金\_\_\_\_\_元整
- 法 會：\_\_\_\_\_功德金\_\_\_\_\_元整
- 各院社佛像：院社別\_\_\_\_\_
- 萬 佛 牆：繳交\_\_\_\_\_月份\_\_\_\_\_元整
- 增 建/改建分院基金：\_\_\_\_\_元整
- 愛 心 廚 房 建 房 基 金：\_\_\_\_\_元整
- 其 他：項目\_\_\_\_\_，\_\_\_\_\_元整
- 隨 喜：項目\_\_\_\_\_，\_\_\_\_\_元整

■收據開立方式

- 年度彙總一次寄送  月開
- 立即開立  不寄收據

■索取慈善雜誌

E-mail: \_\_\_\_\_

收 款 戶 名  
**正 德 佛 堂**

寄 款 人  他人存款  本戶存款

主 管：\_\_\_\_\_

姓 名 \_\_\_\_\_

地 址 \_\_\_\_\_

電 話 \_\_\_\_\_

\_\_\_\_\_

\_\_\_\_\_

\_\_\_\_\_

\_\_\_\_\_

\_\_\_\_\_

\_\_\_\_\_

\_\_\_\_\_

\_\_\_\_\_

\_\_\_\_\_

\_\_\_\_\_

\_\_\_\_\_

\_\_\_\_\_

\_\_\_\_\_

\_\_\_\_\_

\_\_\_\_\_

\_\_\_\_\_

\_\_\_\_\_

\_\_\_\_\_

\_\_\_\_\_

\_\_\_\_\_

\_\_\_\_\_

\_\_\_\_\_

\_\_\_\_\_

\_\_\_\_\_

\_\_\_\_\_

\_\_\_\_\_

\_\_\_\_\_

\_\_\_\_\_

\_\_\_\_\_

\_\_\_\_\_

\_\_\_\_\_

\_\_\_\_\_

\_\_\_\_\_

\_\_\_\_\_

\_\_\_\_\_

\_\_\_\_\_

\_\_\_\_\_

\_\_\_\_\_

\_\_\_\_\_

\_\_\_\_\_

\_\_\_\_\_

\_\_\_\_\_

\_\_\_\_\_

\_\_\_\_\_

\_\_\_\_\_

\_\_\_\_\_

\_\_\_\_\_

\_\_\_\_\_

\_\_\_\_\_

◎寄款人請注意背面說明  
◎本收據由電腦印錄請勿填寫

郵政劃撥儲蓄存款收據

收款帳號戶名

存款金額

電腦記錄

經辦局收款戳

虛線內備供機器印錄用請勿填寫

## 正德捐款帳戶及項目

戶名：醫療財團法人正德癌症醫療基金會

郵局劃撥帳號：42246931

銀行匯款 或 ATM 轉帳：台灣土地銀行 青年分行 銀行代號：005 帳號：038005219989

- 醫藥基金會員：繳交\_\_\_\_\_月份\_\_\_\_\_元整
- 建院基金會員：繳交\_\_\_\_\_月份\_\_\_\_\_元整
- 建院委員：繳交\_\_\_\_\_月份\_\_\_\_\_元整
- 建院榮譽委員：繳交\_\_\_\_\_月份\_\_\_\_\_元整
- 企業會員：繳交\_\_\_\_\_月份\_\_\_\_\_元整
- 其 他：項目\_\_\_\_\_，\_\_\_\_\_元整
- 隨 喜：項目\_\_\_\_\_，\_\_\_\_\_元整

戶名：正 德 佛 堂

郵局劃撥帳號：42150839

銀行匯款 或 ATM 轉帳：台灣土地銀行 青年分行 銀行代號：005 帳號：038001015009

- 蓮 友：繳交\_\_\_\_\_月份\_\_\_\_\_元整
- 往 生 被：繳交\_\_\_\_\_月份\_\_\_\_\_元整
- \_\_\_\_\_法會：超拔功德金\_\_\_\_\_元整
- \_\_\_\_\_法會：消災功德金\_\_\_\_\_元整
- \_\_\_\_\_法會：打齋功德金\_\_\_\_\_元整
- \_\_\_\_\_法會：點燈功德金\_\_\_\_\_元整
- \_\_\_\_\_法會：\_\_\_\_\_功德金\_\_\_\_\_元整
- 各院社佛像：院社別\_\_\_\_\_
- \_\_\_\_\_繳交\_\_\_\_\_月份\_\_\_\_\_元整
- 萬 佛 牆：繳交\_\_\_\_\_月份\_\_\_\_\_元整
- 愛 心 廚 房 建 房 基 金：\_\_\_\_\_元整
- 增 建/改建分院基金：\_\_\_\_\_元整
- 其 他：項目\_\_\_\_\_，\_\_\_\_\_元整
- 隨 喜：項目\_\_\_\_\_，\_\_\_\_\_元整

戶名：財團法人正德社會福利慈善基金會

郵局劃撥帳號：41921869

銀行匯款 或 ATM 轉帳：台灣土地銀行 青年分行 銀行代號：005 帳號：038005170882

- 濟 貧：繳交\_\_\_\_\_月份\_\_\_\_\_元整
- 獎 學 金：繳交\_\_\_\_\_月份\_\_\_\_\_元整
- 喪 葬 補 助 費：繳交\_\_\_\_\_月份\_\_\_\_\_元整
- 賑 災：繳交\_\_\_\_\_月份\_\_\_\_\_元整
- 愛 心 廚 房 認 養 貧 戶：繳交\_\_\_\_\_月份\_\_\_\_\_元整
- 愛 心 廚 房 會 員：繳交\_\_\_\_\_月份\_\_\_\_\_元整
- 其 他：項目\_\_\_\_\_，\_\_\_\_\_元整
- 隨 喜：項目\_\_\_\_\_，\_\_\_\_\_元整

戶名：財團法人正德文教傳播基金會

郵局劃撥帳號：42297512

銀行匯款 或 ATM 轉帳：台灣土地銀行 青年分行 銀行代號：005 帳號：038005241119

- 護法會員：繳交\_\_\_\_\_月份\_\_\_\_\_元整
- 護法委員：繳交\_\_\_\_\_月份\_\_\_\_\_元整
- 電視弘法：繳交\_\_\_\_\_月份\_\_\_\_\_元整
- 助 印：繳交\_\_\_\_\_月份\_\_\_\_\_元整
- 其 他：項目\_\_\_\_\_，\_\_\_\_\_元整
- 隨 喜：項目\_\_\_\_\_，\_\_\_\_\_元整
- 正德電視台建台基金
- 正德電視台各項設備
- 數位攝影機：繳交\_\_\_\_\_月份\_\_\_\_\_元整
- 採訪專車：繳交\_\_\_\_\_月份\_\_\_\_\_元整
- 非線剪接機：繳交\_\_\_\_\_月份\_\_\_\_\_元整
- 燈 光 機：繳交\_\_\_\_\_月份\_\_\_\_\_元整
- 字 幕 機：繳交\_\_\_\_\_月份\_\_\_\_\_元整
- 其 他：項目\_\_\_\_\_，\_\_\_\_\_元整

★匯款轉帳後，請將單據及下列表格傳真(07)379-0532 或 郵寄：高雄市鳥松區本館路44-8號

索閱慈善雜誌

填寫日期：\_\_\_\_\_年\_\_\_\_\_月\_\_\_\_\_日

捐 加 入 會 員 基 本 資 料	姓名	<input type="checkbox"/> 男 <input type="checkbox"/> 女	身分證 字 號
	通 訊 地 址		
	E-mail:	聯 絡 電 話	
<input checked="" type="checkbox"/> 收據開立方式 <input type="checkbox"/> 年度彙總一次寄送 <input type="checkbox"/> 立即開立 <input type="checkbox"/> 節省資源不寄收據 <input type="checkbox"/> 我同意以上資料只使用於本會捐款相關用途及寄發收據			

★本會亦提供其他定期捐款授權書制式表格(郵局、信用卡、銀行)，請致電各院或傳真索取亦可至「正德全球資訊網」下載或電(07)370-3456 www.chengte.org.tw



# 正德信用卡捐款授權書

感謝您的捐款，填妥後，請將單據及下列表格傳真或郵寄

正德全國各地分支機構 會計課收（聯絡電話/地址 請參閱本刊前面夾頁）

※ 請詳閱下方本會聲明

持卡人資料（粗框內欄位請以正楷填寫完整）		填表日期： 年 月 日	
姓名	身分證字號		
聯絡電話	日：( )	生日	年 月 日
	夜：( )	行動電話	
E-mail			
通訊地址	□□□ - □□		
卡別：	<input type="checkbox"/> VISA	<input type="checkbox"/> MASTER	<input type="checkbox"/> JCB
發卡銀行（請填寫）：			
卡號：	-	-	有效期限： (月)/ (西元年)止
卡片末三碼：	持卡人簽名：		（簽名須與信用卡相同）

## 捐款資料

扣款方式 / 扣款期間	<input type="checkbox"/> 1. 單筆扣款 <input type="checkbox"/> 2. 定期扣款 <input type="checkbox"/> a. 長期護持：民國 年 月起 <input type="checkbox"/> b. 分期：(分 期) 民國 年 月起至民國 年 月止，共計 次						
捐款項目	1. 建院基金（醫院 / 佛堂 / 愛心廚房 / 愛心旅舍 / 電視台） 2. 醫藥基金 3. 醫院設施設備 4. 蓮社 5. 佛堂（請註明項目） 6. 往生被 7. 法會（消災 / 打齋 / 點燈 / 超拔） 8. 愛心旅舍會員 9. 濟貧 10. 愛心廚房會員 11. 獎學金 12. 賑災 13. 喪葬補助費 14. 認養貧戶 15. 助印 16. 護法會員 17. 電視台建台基金 18. 電視台各項設備 19. 其他（請在捐款項目欄位詳細註明護持項目）						
電腦編號 （本會填寫）	捐款人 姓名	生日 （年月日）	身分證 字號	捐款項目	扣款金額	收據抬頭	收據抬頭身分證字號 / 公司統一編號
收據處理：	<input type="checkbox"/> 單次捐款立即開立 <input type="checkbox"/> 年底累開 <input type="checkbox"/> 不寄收據		合計新台幣：NT\$ 元整				
若本次不及扣款同意正德於次一作業日處理？ <input type="checkbox"/> 是 <input type="checkbox"/> 否	若扣款不成功同意正德於次一作業日補扣？ <input type="checkbox"/> 是 <input type="checkbox"/> 否						

正德審核使用欄 授權書單號： 建立日期： 經辦人：

（此欄由正德填寫）

本會聲明：在未經會員同意之下，正德決不會將會員的個人資料提供予任何與本會無關之第三人，或移作其他目的使用，本會絕對保密，並善盡個人資料保護法保障個人資料安全之責任。

我已清楚瞭解以上聲明及個資規定，同意個資予正德體系使用並填寫本表。

填寫人簽名：\_\_\_\_\_日期：\_\_\_\_\_

請您在寄出或傳真之前，確認授權書是否填寫完整及簽名。

※ 敬請傳真授權書 10 分鐘主動來電確認信用卡授權書是否已收到，感恩！

· 國內外信用卡 (VISA、MASTERCARD、JCB) 皆可使用，除了 AE (美國運通卡) 刷卡外。

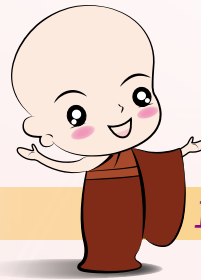

# 正德有愛 菩薩道共成就

正德是真正落實慈善精神的機構



## 您可以選擇下列方式支持我們



### 支票捐款

>> 抬頭請寫欲捐款的基金會

- 正德佛堂
  - 醫療財團法人正德癌症醫療基金會
  - 財團法人正德社會福利慈善基金會
  - 財團法人正德文教傳播基金會
- 逕以掛號郵寄本基金會



### 信用卡捐款 暨 郵政儲金定期轉帳捐款、銀行ACH定期授權轉帳

請將：「信用卡捐款暨郵政儲金扣款授權書、銀行ACH定期授權書」，填妥信用卡卡號、郵局存簿帳號、局號及捐款金額等基本資料、簽上大名後以掛號郵寄本會。



### 電子發票 愛心碼捐款

消費時出示愛心碼貼條或條碼

↓ 店家掃描

↓ 完成捐款

或消費時可口述 179 或 923

### 線上捐款

進入正德官網  
www.chengte.org.tw  
點按「護持捐款」  
進行線上捐款



### 郵局劃撥捐款

- 正德佛堂  
帳號：42150839
- 醫療財團法人正德癌症醫療基金會  
帳號：42246931
- 財團法人正德社會福利慈善基金會  
帳號：41921869
- 財團法人正德文教傳播基金會  
帳號：42297512

非親臨正德各院社捐款者，請於捐款動作後，郵寄或傳真捐款憑證、捐款人資訊及用途並來電確認，我們將在確認後儘快寄上收據。  
（傳真：(07)379-0532）

### 蒞臨正德各院捐款

歡迎蒞臨正德高雄總院及各分院，親辦各項捐款事宜，並惠予指教。  
（或由本會委由勸募委員、正式志義工代收）



### ATM 捐款

銀行自動提款機轉帳  
（捐款後，請將捐款人資訊及ATM的轉帳憑據傳真或郵寄回本會及來電確認。）

- 銀行：台灣土地銀行 青年分行 代碼：005
- 正德佛堂  
帳號：038001015009
  - 醫療財團法人正德癌症醫療基金會  
帳號：038005219989
  - 財團法人正德社會福利慈善基金會  
帳號：038005170882
  - 財團法人正德文教傳播基金會  
帳號：038005241119



### 銀行臨櫃 電匯捐款

- 銀行：台灣土地銀行 青年分行 代碼：005
- 正德佛堂  
帳號：038001015009
  - 醫療財團法人正德癌症醫療基金會  
帳號：038005219989
  - 財團法人正德社會福利慈善基金會  
帳號：038005170882
  - 財團法人正德文教傳播基金會  
帳號：038005241119

· 可使用智慧型手機掃描右側 QR code 即可快速連結至「正德官網」



相關制式捐款授權書可來電本會索取。

正德全球資訊網：www.chengte.org.tw

內政部評定全國級優良基金會

財團法人正德社會福利慈善基金會 · 醫療財團法人正德癌症醫療基金會 · 財團法人正德文教傳播基金會

## 和尚念佛機的不可思議感應

母親半夜胃疼痛哀叫，聆聽和尚念佛聲音之能量，瞬間得到緩解，真不可思議也。

■台中分院/陳念彤

**我**是正德皈依三寶弟子，今天參加超拔，有師姐分享正德電視台觀眾羅月暇師姐的來函：談到常律法師是他的救命恩人。曾胃痛到無法呼吸時，就呼喊：「常律法師請您救我，結果馬上好了！」有次在大陸，曾胸部極痛，又再求救：「常律法師請您救我！」奇蹟立即出現，疼痛得到舒緩。

恰巧，母親從 8 月 7-23 日身體極度不適，胃痛到半夜無法入眠，後期需吃劑量重的止痛藥，因捨不得母親吞胃鏡，所以決定自費打止痛針 1220 元。沒想到打完之後半小時，更是劇痛難耐，因照顧母親多日，疲倦不堪，稍作休憩。突然聽到母親大叫疼痛哀嚎，我驚醒過來，半夢半醒之間只聽到弟弟與堂姐驚慌失措的聲音，正手忙腳亂的幫媽媽按摩，但一直沒有得到改善。於是，我走過去，請他們讓開由我來處理。

此時，驚覺和尚的念佛機完全無聲音，因弟弟無學佛，他不認同，所以將念佛機聲音關小，但其實是關掉的。此時，我馬上打開念佛機，母親蜷曲近 5 分鐘痛苦難耐的身軀、面目猙獰，與因疼痛發出巨大恐怖的聲音，瞬間得到緩解，馬上躺平，雖稍有不適，但已無疼痛感。此時我嚴正對弟弟說：以後不准再關念佛機，弟弟只好配合。原本希望省下止痛針 1220 元的費用，本想用母親名義繳年費醫藥基金，但無奈，念佛機被關掉，母親白白挨了一針，且痛苦掙扎。

看母親好轉，我依然到佛堂以母親名義繳年費醫藥基金，感謝佛恩與和尚念佛機的正能量舒緩母親疼痛的救命之恩。

正德是具有正能量的正法道場，念佛機的正能量幫助我與家人的病苦與心苦，希望大家一定要來正德護持，並加入有正能量的志、義工團

隊，助人又助己，只有親身經歷過的正德人方能深刻體會與經驗。念佛機非常感應，大家不妨至正德各院請回使用。

以上是我與家人真實感應，感恩和尚慈悲，感恩諸佛菩薩護佑，讓我在正德心安人平安，法喜充滿。

## 學佛後的不一樣人生

來正德佛堂半年多來，從以前的喝咖啡聊是非，到現在的喝咖啡也要心念佛號；從散心雜話到收攝身心，是自己的一大轉變。

■台中分院/陳綺文

**去**年六月中，有一次看電視時，無意間轉到 109 正德電視台，剛好在播老和尚開示的「請重新認識佛教」節目，開啟了末學進入正德佛堂的因緣。

平時就喜歡聽經聞法的我，當時聽到和尚開示很是驚訝！譬如合掌時要叉掌，禮佛時，雙手不用翻掌…等，心想，難道我過去很多所學的佛法都不如法？當下決定要進一步的了解，馬上上網搜尋，一路來到台中正德佛堂，並加入大愛志工隊行列。

而來正德佛堂半年多，最大的改變是以前是喝咖啡聊是非，到現在是喝咖啡心念佛；也就是從散心雜話到收攝身心的轉變。

末學感到很有福報，也很感恩和尚深入經藏，以深入淺出的方式開示佛法，很攝受，讓我受惠良多。學佛的過程中，常體悟到人生無常，要把握當下修福修慧。上求佛道外，更要讓更多的人向善學佛，這個信念，讓我今日已完成了三個月的志工課程，期許自己，也期許大家多護持正德弘法利生志業，利人利己，邀您一起來。

## 甘露法雨潤人花

(法雨潤人華，典故出自《法華經·藥草喻品》)

觀音菩薩請示法門，化解了師生之間的衝突對立，轉惡緣為善緣；冥頑不靈的學生，逐漸蛻變得貼心懂事、表情柔和，學業成績方面也獲得明顯的進步。

■彰化分院/施秋燕

### 師道淪喪，教學無力

我本身是高職老師，從事教職有 20 年的資歷。然而近幾年對教學深感無力，特別是 3 年前任教的高中某高一班級，學生桀敖不馴；期間種種磨擦與衝突，特別感到師道淪喪、教學無力。

### 特殊個案，燙手山芋

本以為只要撐過一學年便可抽身，豈知人算不如天算；該班原導師因轉接行政職務，學校安排我 106 年 9 月開始，接任該班高二的班導。同時又得知有位嚴重情緒障礙的男學生，將成為班級其中一員。這位特殊學生，過去經常情緒失控的頂撞師長，是輔導室專案輔導的個案，教官頭號棘手人物。得知這兩件訊息，當下的我苦惱萬分，未來如何班級經營真難以想像！

### 偏差行為，層出不窮

所幸迷茫中，尚有觀世音菩薩作為依恃。開學前我撥冗前往佛堂，懇請師姐協助請示教導行為問題學生之道。菩薩指示必須化解與該生之間的惡緣，透過功課轉為善緣。106 年新學期開學後，果不出所料，學生終日狀況不斷；班長帶頭遲到，早已司空見慣。每天忙扮演偵探四處尋人，不時得處理男生鬥毆等事件，使我心力交瘁。即便耗費諸多精力，主動協尋輔導老師、教官學生的脫序行為辦法；與班上學生對話時，我

也極度注意用詞，避免學生錯誤解讀、心生嫌隙，然而種種努力始終成效不彰。

### 求助菩薩，扭轉惡業

每天面對的龐大壓力，令我幾乎窒息。在該班高二上學期結束時，利用寒假再次來到佛堂請示學生問題。這回菩薩指示必須完成的功課有：服務義工滿 16 小時、參加共修會、供僧、打齋、點燈。同時禮拜藥師琉璃光佛，禮拜《慈悲三昧水懺》3 部等……。向給個人累世冤親債主、學校的地基主、學校的孤魂亡靈，以及學校的水陸一切鬼神眾。

### 甘露灌頂，春風化雨

菩薩指派功課眾多，然而神奇的是，高二的下學期開學後，學生心境明顯的產生轉變。我不再感到無力，處理問題時，心態比以往更積極正面。我深信這是菩薩給予的加持力，藉由透過點光明燈的功德；去除了內心的無明與黑暗，變得清明自在。此後我總能理性判斷是非，並且不時給予學生鼓勵，傾聽與支持。以愛語、柔軟語，暖化學生內心；久而久之，師生關係隨之改善，孩子們逐漸願意聽從教導。

開學兩個月後，班上學生顯著改變；上課態度極為認真，成績也獲得明顯的進步。學校的老師們再見班上那位情緒障礙的孩子，不約而同讚嘆：「他現在改變好多，臉上的表情也變得很柔和，不像以前總是緊握拳頭、皺著眉頭，眼神充滿仇視。」這些改變包括我都難以置信！

### 轉惡緣為善緣

這一個特殊班級，今年 6 月初順利畢業了。畢業前夕，全班一人一張卡片贈我，更特地舉辦一場畢業餐會，還貼心地為我準備了素食餐點。會後全班合贈送一個小盆栽作為紀念，相約春暖花開之際，一同重返母校探望師長。這群孩子們，為我教學生涯上了寶貴的一堂課；同時也讓我有機會將佛法運用在輔導學上，受用不盡！

## 108年8月份勸募代收功德表

※本表礙於篇幅，僅刊登代收人數30人以上者芳名；  
欲知各項明細，請依各院會計實際登錄為主，不便之處，敬請見諒！感謝您的護持！

高雄總院勸募委員				
No.	項別	姓名	人數	代收金額
1	勸委	李秀美	845	100,795
	代委	劉歲芳	20	2,400
2	勸委	曾敏華	647	105,064
	代委	謝金德	17	2,500
	代委	陳清月	71	8,300
	代委	倪秀蘭	52	9,300
3	代委	林文鴻	26	3,700
	勸委	郭秀枝	461	80,400
	代委	黃幸誼	133	11,950
4	代委	林淑芬	66	5,200
	代委	許素敏	45	4,550
5	勸委	林秀美	144	18,200
	代委	葉素真	41	7,191
6	勸委	徐美英	211	76,321
	代委	陳麗慈	84	16,700
7	勸委	黃錦鳳	179	27,682
	代委	劉宥琳	47	4,850
8	勸委	陳黃秀蓮	189	18,430
	代委	陳美潤	125	13,500
9	勸委	王秀霞	154	18,155
	代委	黃蓮慧	47	6,850
10	勸委	周惠滿	157	30,050
	勸委	葉秀珠	155	14,450
11	代委	徐水福	33	3,500
	勸委	陳立常	135	15,040
12	勸委	陳美琴	143	16,152
	勸委	鍾艾玲	287	48,908
13	代委	黃淑娥	174	25,900
	代委	蕭基得	17	4,000
14	勸委	朱林淑嫻	109	17,350
	代委	朱敏瑜	18	2,600
15	勸委	鄧國陞	99	17,898
	代委	曾明輝	23	3,100
16	勸委	江月琴	95	10,200
	勸委	邵秀美	69	11,150
17	勸委	林美惠	55	8,500
	勸委	張鳳凰	54	9,400

台南分院勸募委員				
No.	項別	姓名	人數	代收金額
1	勸委	蔡碧燕	121	20,700
	代委	劉信伶	8	3,200

彰化分院勸募委員				
No.	項別	姓名	人數	代收金額
1	勸委	詹淑玲	147	14,350
	勸委	王詩卿	42	14,700
2	勸委	林郁菁	36	19,450
	代委	楊秀卿	17	4,500

台中分院勸募委員				
No.	項別	姓名	人數	代收金額
1	勸委	董以庸	26	20,100
	代委	董庭瑜	21	8,700
2	勸委	王伶媛	30	34,000
	代委	王幸媛	15	1,400
3	勸委	戴翠凌	90	67,900
	代委	吳信儀	23	3,550
4	勸委	陳金珍	70	24,950
	代委	羅喬丰	10	1,000

台北分院勸募委員				
No.	項別	姓名	人數	代收金額
1	勸委	張文忠	94	15,636
	代委	張文華	37	13,400
2	勸委	蔡勝男	13	5,500
	代委	陳啟忠	70	23,500
3	勸委	林得祕	99	99,450
	代委	葉道滿	6	1,700
4	勸委	陳阡榕	3	300

屏東分院勸募委員				
No.	項別	姓名	人數	代收金額
1	勸委	李美玉	189	22,450
	代委	林淑慧	42	5,700

高雄總院志工					
姓名	人數	代收金額	姓名	代收金額	
謝碧芬	375	41,150	張藝齡	52	11,600
林蕊	240	39,071	朱菊招	48	6,800
張雅惠	162	20,315	林淑雅	48	6,959
王錦珠	160	28,000	洪玉鶯	48	4,300
胡陣	158	16,250	黃秀寶	48	5,300
林美理	158	21,800	洪美珠	48	7,550
洪志成	126	10,000	李彥林	47	6,000
陳芳華	114	20,300	鄭李美智	47	4,700
潘瑞瑄	113	38,000	陳素卿	44	4,700
黃秀貞	108	13,300	賈宥慧	44	2,700
朱財杰	108	11,800	林劉綉氣	43	4,650
劉許麗華	108	30,926	黃秀氣	43	4,300
歐春麗	105	10,100	周佩勳	42	4,900
溫秀玉	105	9,150	吳錦芍	40	10,000
吳雅芬	100	16,200	黃哲錦	40	12,000
王維君	100	10,200	雷美智	40	4,500
黃玫玫	98	10,480	陳鵬飛	39	4,150
詹美珍	94	12,300	陳碧豐	38	3,600
葉末子	93	11,010	連金鳳	38	7,800
許宏元	91	12,150	潘迦葵	37	3,500
林文達	89	19,100	董怡君	36	7,200
陳瑞嬌	89	17,951	胡玉玲	36	5,300
陳銀杏	88	11,000	陸麗麗	35	4,700
蘇靈立	84	17,250	陳徽如	35	8,900
方秀環	80	7,850	葉玲君	35	4,050
李秋菊	80	12,100	葉香君	34	2,650
莊麗珠	79	11,250	楊菊美	34	4,650
方素琴	77	6,300	梁進丁	33	8,600
許雪娥	71	9,415	蘇秀宮	33	4,200
陳慧碧	70	24,210	盧春蓮	33	8,050
曾陳秀玉	68	7,900	侯錦雪	32	6,050
孫綵蓮	66	8,200	林弈岑	32	10,400
莊美鳳	66	15,389	鄭寶帶	31	4,000
李美惠	66	15,700	曾榮新	31	4,600
李智龍	64	9,000	黃明章	31	3,700
程秀芳	64	9,550	陳明通	30	5,400
楊琍安	59	14,700	林景文	30	2,400
劉德鋒	59	25,850	陳密桃	30	4,100
蕭陳秀華	59	8,600	羅鈺筠	30	3,500
王雪花	56	5,300	高雄總院大愛義工		
林玉娣	56	4,500	姓名	人數	代收金額
褚義雄	55	13,840	謝春吉	131	15,750
施梁採霞	54	4,800	楊基吉	115	67,981
黃菊英	54	7,500	李桂枝	103	100,900
黃春江	52	7,850	陳薇如	85	7,300
			林金喜	68	12,920
			劉永忠	57	30,600
			陳嘉倫	57	6,100
			楊清文	51	7,300

高雄總院職工					
姓名	人數	代收金額	姓名	代收金額	
黃瀟嬌	50	5,400	吳美津	92	10,400
吳水趁	50	5,400	楊守仁	88	15,200
廣聖醫院	48	11,743	楊淑娟	86	13,323
楊麗春	47	5,900	郭雪玲	85	10,867
翁淑婷	45	4,500	鄭德旺	70	8,900
鄭蔡秀珠	44	15,400	郭麗琴	64	6,800
陳顯國	40	4,800	李劉素真	56	8,500
鄭金蟬	40	4,800	吳錦雲	56	9,398
蔡惠吟	39	7,500	毛文惠	55	3,600
柯凱騰	39	7,400	林玉華	53	5,000
王古菊梅	33	13,300	陳美靜	52	11,700
鄭曼莉	32	4,000	侯松巖	52	6,100
高雄總院職工					
姓名	人數	代收金額	姓名	代收金額	
楊季菲	278	134,050	陳春妹	51	8,500
陳美華	99	13,625	林立偉	51	8,650
沈禮貞	97	11,537	徐金貴	47	7,900
葉麗琴	81	11,150	陳昭代	46	7,050
賴秀貞	56	16,400	洪王雪琴	45	4,900
吳真樺	41	4,050	林欽捲	43	10,400
趙倍誼	38	7,403	程建富	41	11,400
曾鈴惠	35	7,300	顏仁德	41	8,650
蘇慧純	34	5,780	郭玉蘭	40	3,950
陳靜雯	32	11,300	林武金蓮	38	4,500
余秀琴	30	3,000	傅慧盈	36	3,900
台南分院志工					
姓名	人數	代收金額	姓名	代收金額	
吳黃秀慧	179	24,900	楊孟莉	36	3,400
蔡郭月春	118	19,550	陳秀梅	34	5,355
蔡碧珠	79	38,300	李謝美麗	34	3,400
黃秋鑾	78	11,350	張宛騏	34	2,800
李素娟	49	5,400	歐錦麗	34	4,400
蔡綺惠	43	9,900	蘇麗香	33	3,400
莊嬌米	31	5,000	白鄭秀琴	33	3,300
台南分院大愛義工					
姓名	人數	代收金額	姓名	代收金額	
楊富湄	327	35,150	吳雅玲	33	5,400
洪玲瑛	94	10,650	黃鈺涵	32	1,700
林慧珍	91	7,750	王秀鳳	32	2,450
陳米娥	61	8,750	藍阿甜	31	3,100
蔡月惠	55	11,600	陳蕃蕾	31	4,100
顏葉秋美	55	11,000	陳曉娟	30	33,200
張鄭素秋	51	8,350	胡素梅	30	4,000
王慧齡	42	15,000	高雄總院自動發心		
姚雪江	33	4,550	姓名	人數	代收金額
蔡秀味	32	4,800	謝春吉	131	15,750
蔡欣芳	30	5,550	楊基吉	115	67,981
			李桂枝	103	100,900
			陳薇如	85	7,300
			林金喜	68	12,920
			劉永忠	57	30,600
			陳嘉倫	57	6,100
			楊清文	51	7,300

<b>台南分院自動發心</b>			<b>嘉義分院職工</b>			曾榮陸 40 9,000			陳昇汝 36 5,600		
姓名	人數	代收金額	姓名	人數	代收金額	姓名	人數	代收金額	姓名	人數	代收金額
方雪華	188	25,200	柯佳欣	35	10,700	<b>員林分院大愛義工</b>			<b>埔里分院志工</b>		
葉如晏	98	10,600	<b>彰化分院志工</b>			姓名	人數	代收金額	姓名	人數	代收金額
洪寶惜	66	8,400	姓名	人數	代收金額	李劉錦麗	376	37,750	王昭琇	126	12,950
李欣頻	65	6,000	陳月里	94	21,446	鄒宗欣	87	8,200	陳秀惠	376	349,200
朱李素英	62	5,600	戴淑珠	89	15,450	<b>員林分院自動發心</b>			<b>新竹分院志工</b>		
方阿秀	40	8,700	鄒素姬	87	26,350	姓名	人數	代收金額	姓名	人數	代收金額
陳秀麗	35	10,100	顏邑倩	84	45,200	趙德靜	64	4,900	范春蘭	91	27,800
<b>新營分院志工</b>			楊美足	69	15,150	張洙環	64	4,750	詹詠涵	81	75,700
姓名	人數	代收金額	沈惠珍	68	10,150	楊黃碧吾	56	6,050	何秀英	51	9,900
顏麗惠	160	14,000	廖金梅	62	7,400	邱琬棋	46	6,900	曾韶倉	47	10,800
朱惠芳	125	29,950	黃來春	57	8,350	潘美秀	40	4,610	<b>新竹分院大愛義工</b>		
胡銘信	117	25,500	陳秀民	37	3,350	鄭金枝	30	14,900	姓名	人數	代收金額
王綉霞	100	15,300	王金同	36	4,000	<b>員林分院職工</b>			周建豐	96	10,400
郭明宜	67	19,150	李游美	32	6,700	姓名	人數	代收金額	魏李妹	71	6,200
郭翠吟	58	9,500	邱素美	30	4,600	劉明益	78	6,050	吳佳芝	70	21,200
曾文賓	51	15,400	<b>彰化分院大愛義工</b>			蕭月鳳	56	8,700	陳鳳英	37	7,400
陳黃玉霞	40	20,300	姓名	人數	代收金額	<b>台中分院志工</b>			<b>桃園分院志工</b>		
<b>新營分院大愛義工</b>			陳文琴	108	14,650	姓名	人數	代收金額	姓名	人數	代收金額
姓名	人數	代收金額	陳美利	88	12,050	謝佩珊	113	37,100	廖秀玉	109	31,200
賴玉錦	112	18,150	侯麗珠	54	5,400	李淑貞	99	14,300	黃惠忻	45	13,000
莊雪鳳	75	7,400	吳李美	51	8,200	廖燕美	72	12,600	<b>桃園分院大愛義工</b>		
高碧珠	64	15,600	王詩韻	43	10,000	何玉婷	52	4,800	姓名	人數	代收金額
陳玉吻	34	3,450	蘇金蟬	43	4,100	潘鋒	36	4,100	游睿翎	44	6,400
<b>新營分院自動發心</b>			吳采綺	34	3,800	林明良	32	3,200	黃傳興	40	18,400
姓名	人數	代收金額	<b>彰化分院自動發心</b>			<b>台中分院大愛義工</b>			<b>桃園分院自動發心</b>		
姜林碧貞	110	11,050	姓名	人數	代收金額	姓名	人數	代收金額	姓名	人數	代收金額
沈許娥	65	3,900	黃秀卿	112	11,500	劉易珊	221	151,000	謝麗秋	51	5,100
嚴育涵	47	3,450	方翊汝	97	19,500	王勁文	85	23,400	徐碧蓉	50	7,800
吳美芳	44	4,000	楊文君	93	11,615	吳春蘭	48	4,500	<b>台北分院志工</b>		
陳招治	33	6,200	楊玉英	38	9,000	黎玉英	38	9,000	姓名	人數	代收金額
<b>嘉義分院志工</b>			蕭美慧	38	7,400	蕭美慧	38	7,400	林明珊	91	13,100
姓名	人數	代收金額	謝秀基	30	4,100	謝秀基	30	4,100	孫永蓮	42	20,500
邵素月	52	13,600	<b>台中分院自動發心</b>			<b>台北分院志工</b>			賴黃美雲	40	21,500
陳童貞子	38	6,500	姓名	人數	代收金額	姓名	人數	代收金額	潘惠語	45	12,900
楊陳月夏	30	4,400	張春	134	13,500	張月桃	88	11,700	張林雲燕	53	9,750
<b>嘉義分院大愛隊義工</b>			賴月桃	88	11,700	莊玲玲	67	7,300	邱國雄	53	40,100
姓名	人數	代收金額	黃含璧	45	33,600	黃權雅	65	6,350	蔡文媛	47	14,400
洪藤宴	135	13,200	林玉梅	39	11,200	黃美綢	63	9,400	陳月香	56	18,500
王藤線	66	8,650	鄒宜濤	31	3,700	黃泳璋	59	12,200	黃均濤	31	7,100
沈美月	48	3,900	<b>彰化分院職工</b>			吳夢英	59	9,000	張婉淇	32	9,600
潘惠鳳	30	11,500	姓名	人數	代收金額	簡麗容	56	11,200	李佳葵	52	9,300
<b>嘉義分院自動發心</b>			黃振鳴	49	4,150	楊麗雲	49	4,900	吳金蓮	40	6,100
姓名	人數	代收金額	李甫容	49	5,750	廖彩合	37	10,000	李幼	32	27,200
蕭純	35	3,650	<b>員林分院志工</b>			張進華	37	6,200	林秀寬	41	14,170
姓名	人數	代收金額	姓名	人數	代收金額						
林慧焄	53	5,300	林慧焄	53	5,300						

<b>台北分院大愛義工</b>			劉秋勤 45 3,700			江秀萍 63 24,442			蔡靜芳 53 6,400					
姓名	人數	代收金額	謝佩蓉	31	31,700	羅春櫻 41 13,226			蕭瑞珠 42 2,100					
王淑郁	87	11,400	黃秀和	31	13,300	林智育 36 33,490			<b>屏東分院自動發心</b>					
黃秀卿	73	13,950	<b>台北分院職工</b>			<b>屏東分院志工</b>			姓名			人數	代收金額	
吳婉容	59	5,900	姓名	人數	代收金額	姓名	人數	代收金額	許碧華	66	8,800			
張玉秋	47	6,200	林建福	30	50,000	王美芳	149	17,800	葉錦霖	30	6,000			
張芮禎	44	10,000	<b>宜蘭分院志工</b>			孔黃美霞	147	22,750	張嘉佩	30	3,200			
吳楊秀美	40	16,900	姓名	人數	代收金額	朱妍妃	80	12,600	<b>花蓮分院志工</b>					
莊雅寓	33	1,250	蔡慧淵	125	51,900	黃秀花	74	8,350	姓名	人數	代收金額			
陳明珠	33	5,600	林秀戀	88	27,147	陶寶霞	74	8,100	陳麗華	69	16,500			
<b>台北分院自動發心</b>			林正宗	59	14,000	曾徐煥梅	60	7,200	郭淑芬	41	6,100			
姓名	人數	代收金額	陳家榆	53	26,216	賴早香	59	6,800	鍾毓珊	35	6,500			
王芊雅	694	86,150	<b>宜蘭分院大愛義工</b>			吳秀錦	39	6,100	<b>永和分社志工</b>					
廖仲啟	96	27,900	姓名	人數	代收金額	施美綺	34	3,800	姓名	人數	代收金額			
林芬如	71	6,800	陳素霞	45	21,200	<b>屏東分院大愛義工</b>			柯秀珠	124	25,200			
李高宗	47	4,800	黃秋碧	42	6,300	姓名	人數	代收金額	蔡隨儀	45	10,200			
賴正德	41	3,900	簡秋霞	31	4,400	<b>宜蘭分院自動發心</b>			<b>永和分社大愛義工</b>					
徐麗珍	33	6,000	姓名	人數	代收金額	姓名	人數	代收金額	姓名	人數	代收金額			
李桂香	41	4,100	唐正玲	115	11,400	張素娟	115	12,700	王徐苗琴	72	11,500			
蔡素真	34	4,850	<b>宜蘭分院職工</b>			謝欣岑	115	12,350	<b>永和分社自動發心</b>					
林振煌	32	7,200	姓名	人數	代收金額	陳彩喜	88	10,500	姓名	人數	代收金額			
王筑平	32	3,600	吳桂寶	104	65,354	鍾水蓮	64	10,600	王麗雲	52	10,200			
蔡如雅	77	34,500							楊華園	73	7,900	陳小嫦	43	6,200



# 正德全國大朝山 / 11月10日 (週日)

- 出發時間：請逕洽正德全國各院
- 對象：全國志義工、會員及一般大眾皆可參加
  - 費用：志義工、會員車資全免，信眾隨喜贊助(保險費須自付)
  - 活動內容：上午朝山、午膳饗宴；下午參觀台中醫院及醫療設備

佛言：阿彌陀佛為宇宙神通威德佛光最強大之佛，超越十方諸佛  
請大家發揮愛國心及慈悲心，常至大佛朝山繞佛拜佛念佛，功德意義重大  
朝山功德殊勝，歡迎踴躍參加！報名請洽正德各院

## 認捐佛教正德醫院暨行政宿舍建院基金功德榜 (08月)

(凡是捐款一萬元以上，大樓落成後將鐫刻姓名於功德碑上)

■ 建院榮譽董事 (捐款一百萬元以上) ■ 建院榮譽委員 (捐款十萬元以上) ■ 建院委員 (捐款一萬元以上)

### 道場機關名人贊助

《新營分院》一萬元／志強企業有限公司 ◆《台南分院》十萬元／三慈共修會台南  
《台北分院》十萬元／國光媒體股份有限公司·邦特生物科技股份有限公司  
《宜蘭分院》三萬五千元／冥陽共修樂

### 建院榮譽董事 (捐款一百萬元以上)

《台北分院》一佰萬元／許淑芬

### 建院榮譽委員 (捐款十萬元以上)

《高雄總院》蔡定位·陳秀枝·鄭紅艷·涂月馨·顏竹·涂曾賢妹 ◆《台南分院》戴榭楠·謝華聰·劉宗華  
吳瑞昌 ◆《新營分院》周阿麗·鄭英俊 ◆《彰化分院》葉文瑞·林育士/50萬 ◆《埔里分院》張啟峰  
黃彰南/20萬 ◆《台中分院》溫宜玲 ◆《新竹分院》陳怡蓉 ◆《桃園分院》高杜盛雄·杜范菊妹·陳秀香  
《台北分院》吳黃秋娥·吳緯文·吳懷文·林劉宇·洪唐民·蔡陳綉鳳·戴榭楠·譚李惠卿

### 建院委員 (捐款一萬元以上)

《高雄總院》許素月·劉園辰·張素鈴·蔡秀玉·任阿英·廖穆滿·黃天中·趙明崑·舒禹恩·舒秀珍  
翁南裕·舒代夏·陳瑞泓·趙燕貴·林奕帆·倪秀雲·曾瓊慧·鄧文雄·鄧中琮·楊蕙馨·李美枝  
鄧秀琴·陳綺綉·陳彥斌·吳羽祥·黃滄瑩·洪建賢·吳樹林·侯永鴻·李易諳(台東)三寶弟子·林奕舟  
陳趙素娥 ◆《台南分院》賴泓達·孫施麗貞·李梁針·李麗玲·吳文中·莊盛然 ◆《新營分院》顏麗雲  
曾姿嘉·陳秀美·方律崑·方律雅·方勝峰·吳李福氣·方育綺 ◆《彰化分院》鄭震鉉/2萬·葉林緞·董摘  
葉志文·陳柏穎·楊惠卿·莊樹元·莊光第·林敏枝·游珠珠·呂寶鑄·葉木山·蘇戴淑琴  
《員林分院》劉必星·《台中分院》林暉國·余美玲·陳宣觀·曾煥琪·吳三新·洪碧純·張瓊錦·吳妙瑾  
江綉鐘·萬欽場·廖婉菁·張宗哲·釋常義·詹桂鳳·姚富立·李陳秀桃 ◆《桃園分院》鍾經華  
《台北分院》王李滿·王俊晟·王彩蓉/3萬·王現·王慶榮·朱一冰/1.8萬·江品瑩·江乾增·江獲先  
何金寶·吳育樹/2.5萬·吳金宴·吳昭明·呂安樺·呂景明·宋芷宜·李佳蓉/2.5萬·李秋玖  
李張月嬌·李琴芳·汪建明·周淑嬌/6萬·林士傑·林子瑋·林松霖·林南君·林楊澤/1.05萬  
林樂菲·倉睿彬·徐再發/2萬·張月雲/2萬·張伯榮·張宏育·張靜嫻·許淑吟·陳昭如  
陳侯愛·陳崑橙·陳鳳尾·陳綉媚·曾阿莉·森元美君·游輝星·華園出版社業務組·黃文成  
黃司富/1.9萬·黃合壽·黃惠滄·葉金福/3萬·歐欣瑛·劉瑩金/3萬·劉興誠/6萬·蔡秀蓮·盧俊宗  
魏新芳·羅金順·羅梅香·周宏仁·張貴華·莊雅淳·周洪碧秋·周雅勳·周長育·陳可曼·周建甫  
《屏東分院》洪英雄·洪李月清·洪筠庭·洪瑞隆·洪瑞彬·張春南·釋如緣·楊傳吉·蔡鳳娥 ◆《花蓮分院》  
張紀萍/2.1萬·范文明/1.5萬·陳又菱

## 蓋建台中佛教正德醫院 發起電子發票捐贈啟事

### 一、捐贈條碼捐贈：

正德捐贈條碼「179」→  
結帳前出示條碼→店員  
刷條碼→完成捐贈

1. 請先向正德全國各院索取捐贈條碼或正德網站下載捐贈條碼。
2. 於消費時出示捐贈條碼或口述捐贈條碼：179(一起救)。
3. 店家掃碼或輸入號碼即完成捐贈。

### 二、線上捐贈：

利用「載具」(手機/iCash/悠遊卡)消費→登入電子發票平台→選擇「載具」→勾選欲捐贈發票→輸入正德醫療→統編10726220→完成捐贈

1. 消費者要先以自然人憑證設定載具(如手機、悠遊卡、金融卡iCash)。
2. 用載具消費並轉給受贈單位。

### 三、ibon機台捐贈：

使用i-Cash/悠遊卡消費→ibon機台→選擇生活→選擇電子發票→選擇捐贈發票→選擇iCash/悠遊卡/自然人憑證→勾選欲捐贈發票→輸入正德醫療→統編：10726220→完成捐贈



正德醫療捐贈碼：179



“一起救”癌友

敬請共襄善舉，功德無量！

## 認捐愛心醫藥基金功德榜 (08月)

(凡是捐款一萬元以上，大樓落成後將鐫刻姓名於功德碑上)

■ 醫藥榮譽董事 (捐款一百萬元以上) ■ 醫藥榮譽委員 (捐款十萬元以上) ■ 醫藥委員 (捐款一萬元以上)

### 醫藥榮譽委員 (捐款十萬元以上)

《員林分院》游貴明 ◆《埔里分院》葉竹圍·宋美瑤 ◆《新竹分院》蘇秀鈴

### 醫藥委員 (捐款一萬元以上)

《台南分院》顏嘉宏·洪傳性/3萬 ◆《台中分院》王耕彬

## 認捐愛心醫藥基金芳名錄 (08月)

本表礙於篇幅只刊登一仟元以上捐，不便之處敬請見諒，感謝您的護持。

### ▲高雄總院

- ◆三萬元/鄭彩玉
- ◆一萬零二百四十六元/三民西區分會
- ◆一萬元/正言·尸羅普現
- ◆七千元/周瑜琪
- ◆六千元/李陳香
- ◆五千元/李晟暘·丁秀珍·劉玉屏
- ◆四仟五百元/彭彥鈞
- ◆四千元/周佩勳
- ◆三仟二百元/陳蔡錦緞·許佩琳
- ◆三仟一百二十一元/如意居意座管委會
- ◆三千元/姚永晴·陳冠廷
- ◆二仟一百元/徐金貴
- ◆二仟六百元/魏麗美
- ◆二仟二百元/李怡靜
- ◆二千元/王冠群·廖昌亮·陳碧玲·王光雄·郭乃宏·邱博廉·蔡宜珊
- ◆一仟七百元/關永年
- ◆一仟六百九十八元/港香蘭藥廠股份有限公司
- ◆一仟五百元/許理虹·林麗蘭·黃源然
- ◆一仟二百元/蕭佳雯
- ◆一仟元/歐炳林·黃文國·黃蔣惠蘭·王秋蘭·邱郁晴·陳月英·蘇吳浩·林金花·王相華·黃輝中·張修仁·邱顯凱·鄭慧如·薛狄龍·陳志宏 chia mia lian

### ▲台南分院

- ◆一仟一百伍拾元/王慧齡
- ◆一仟元/台南市瑜珈美人練習場·方維德·許雲櫻

### ▲新營分院

- ◆二仟二百七十元/鄭坤煌
- ◆二千元/善因愛心會
- ◆一仟八百元/楊鵬燕
- ◆一仟二百元/許茗嘉
- ◆一仟一百元/沈政寬
- ◆一仟元/陳雅芬·翁琳鈴·善心人士

### ▲員林分院

- ◆三千元/蘇文志
- ◆一仟元/黃學澤·葉柳松

### ▲彰化分院

- ◆五千元/盧元山
- ◆二仟元/邱龍波·黃彥倫
- ◆一仟五百元/蘇阿彩
- ◆一仟元/陳麗媚·林懋群

### ▲台中分院

- ◆五千元/詹昭雄
- ◆一仟二百元/洪有丞·洪緯丞·陳氏歷代祖先·黃氏歷代祖先

### ▲埔里分院

- ◆一仟元/陳嫻甄
- ◆一仟元/關永年

### ▲新竹分院

- ◆伍仟元/龔劉秀梅
- ◆一仟二百元/范月女·余文斌·鄭麗鈺·曾義興·蔡炳煌·劉美雲·呂碧雲·李麗媚·黃敏聰
- ◆一仟元/黃明美·曾清水·張宸宗·王李清香·彭喜燦

### ▲桃園分院

- ◆七千元/邱鈺茹·黃傳興
- ◆六千元/陳玟君

### ▲台北分院

- ◆一萬八仟元/馬榮宗
- ◆九仟元/王惠祝
- ◆七千元/張家旗·王惠一·葉洪秀珠
- ◆六仟三百元/陳政蓉
- ◆六仟一十三元/吳劉銀·吳志中
- ◆六千元/有心人·洪旭良
- ◆五仟二百三十二元/花木蘭
- ◆五千元/陳冬炎·唐福昌
- ◆四千元/柯雨瑞·翁庭緯·邱凡樺
- ◆三仟五百五十五元/止學髮粧
- ◆三仟三百元/陳敏姿
- ◆三仟一百元/官三郎·郭張美卿
- ◆三千元/林秋湖·李尚軒
- ◆二仟七百元/陳昭雄
- ◆二仟六百元/邱彥博
- ◆二仟三百元/楊豐銓
- ◆二千元/林宜嘉·梁世航·孫千惠·郭彥廷
- ◆一仟元/廖金龍·區玉蘭·謝瓊儀兒子·王國樑·陳卉卿·黃瑞貞
- ◆一仟七百元/許康雄
- ◆一仟五百元/張以祈·高嘉蔚·丁寶玉·李佳鈴

林孫美如·釋定妙·陳錦鐘·揚修平  
鄭許燕治·郭香蘭·許泰榮·張賽穗  
曾明鑾·李淑惠·無名氏·徐以芸  
王星寅·余峻菲·裴吳市·陳麗煌

### ▲宜蘭分院

- ◆二仟元/蔡基昇·林闕蓋貞·余銘麗
- ◆一仟元/劉佳欣·劉至瑋

### ▲花蓮分院

- ◆一仟五百元/范才昌

### ▲永和分院

- ◆一仟元/中和區景福里19鄰全體住戶黃承章



## 正德全國各院108年10-11月捐血活動表

院區	日期	時間	地點
台南	10/05 (六)	08:00-17:00	台南市小東路捐血站
高雄	10/06 (日)	10:00-17:30	建工路與大順路口-高雄銀行前
新竹	10/11 (五)	10:00-17:00	Big City遠東巨城購物中心小海豚廣場前
屏東	10/12 (六)	08:00-17:00	屏東捐血站
台北	10/18 (五)	10:00-17:00	台北市民權西路70號前捷運站七號出口
新營	10/19 (六)	09:00-16:30	台南市下營區上帝爺廟旁
彰化	10/19 (六)	09:00-16:00	彰化市火車站廣場
員林	11/10 (日)	09:30-16:00	員林火車站前

歡迎大眾踴躍加入捐血救人行列！

◎捐血贈送精美結緣品

## 認捐【正德新竹、台中分院大樓】建院基金功德榜 (08月)

(凡是捐款一萬元以上，大樓落成後將鐫刻姓名於功德碑上)

■ 建院榮譽董事 (捐款一百萬元以上) ■ 建院榮譽委員 (捐款十萬元以上) ■ 建院委員 (捐款一萬元以上)

### 建院委員 (捐款一萬元以上)

《新竹分院》吳豐任 ◆ 《台北分院》何金寶 / 2 萬 · 丁寶玉 · 余江仁宗 / 2 萬 · 何金寶 · 夏玉蓮 · 高瑞雲 · 羅陳櫻梅

## 認捐埔里萬佛、各院千佛佛像芳名錄 (08月)

### ■ 埔里萬佛牆 (一萬元)

- ◆ 台南分院 / 謝琦薇
- ◆ 員林分院 / 張江稻
- ◆ 彰化分院 / 林明璇 · 鄭黃綉緞 · 黃富鈴
- ◆ 埔里分院 / 陳政彙 · 陳政均 · 蔡碧玲
- ◆ 三寶弟子
- ◆ 台中分院 / 江鈴玉 · 周金採 / 4 尊
- ◆ 新竹分院 / 蘇姜美玉
- ◆ 桃園分院 / 李宜珮 · 李映瑩 · 徐瑞清
- ◆ 徐湯二妹 · 楊為 · 李金玉

### ◆ 台北分院 / 丁寶玉 · 王中平 · 李王桂蘭

- ◆ 邱鈺雯 · 陳志仁 · 陳志峯 · 陳綉鳳 · 楊子毅
- ◆ 屏東分院 / 黃義仁 · 藍滋允

### ■ 埔里千佛 (五萬元)

- ◆ 台北分院 / 蕭陳牡丹

### ■ 佛敎正德醫院行政大樓琉璃千佛 (二萬元)

- ◆ 台北分院 / 洪唐民 · 洪邦宸 · 洪愷璜 · 洪胤紘 · 史明龍 · 史明玲 · 史鄭瑞 · 丁寶玉
- ◆ 台中分院 / 莊樹元 · 江鈴玉 / 3 尊

### 游陳秀雲 · 劉承南 · 林清泉

### ■ 新竹琉璃千佛 (二萬元)

- ◆ 新竹分院 / 蘇姜美玉

### ◆ 台北分院 / 何金寶 / 2 尊

### ■ 花蓮文教大樓千佛 (二萬元)

- ◆ 花蓮分院 / 潘淑琴 · 陳又菱

### ■ 屏東千佛 (二萬元)

- ◆ 屏東分院 / 李富智 · 李振任 · 李長運

## 助印善書芳名錄 (08月)

本表礙於篇幅只刊登一千元以上捐，不便之處敬請見諒，感謝您的護持。◎助印善書·流宣法音·功德無量！

### ▲ 高雄總院

- ◆ 五千元 / 鍾育慈
- ◆ 二千元 / 鄭丁瑋
- ◆ 一仟二百元 / 許燮軒 · 陳碧玲
- ◆ 一仟元 / 戴佑文 · 黃靖媛 · 賴俊穎 · 林欣怡 · 陳志宏

### ▲ 台南分院

- ◆ 二千元 / 陳玉英
- ◆ 一仟元 / 福得中藥房 · 大灣高中國中部313班

### ▲ 新營分院

- ◆ 二仟五百元 / 莊壽生

### ▲ 彰化分院

- ◆ 五千元 / 廖振利
- ◆ 一仟二百元 / 林恬菊

### ◆ 一仟百元 / 嚴元龍

### ▲ 新竹分院

- ◆ 二千元 / 蘇姜美玉
- ◆ 一仟元 / 黃士源

### ▲ 台北分院

- ◆ 八千元 / 郭韻言 · 裴吳市
- ◆ 五千元 / 李仁豪 · 張家旗
- ◆ 四千元 / 何金寶 (歿) · 張碧蓮 · 陳政蓉 · 王惠一

### ◆ 三千元 / 洪旭良 · 李明忠 ·

- ◆ 二千元 / 翁庭緯 · 羅家明 · 劉蕭玉霞
- ◆ 林屏伶 · 柯雨瑞 · 何明麗 · 謝承霖 ·
- ◆ 一仟五百元 / 梁世航 · 張進福 · 張進利

### ◆ 一仟三百元 / 廖亮榮

### ◆ 一仟一百元 / 陳志豪

### ◆ 一仟元 / 邱彥博 · 區玉蘭 · 黃徐秀桂

- ◆ 張以祈 · 吳嘉綺 · 周淑貞 · 楊豐銓
- ◆ 鄭許燕治 · 黃事明 · 余麗媛 · 張斐雯
- ◆ 蕭振邦 · 鍾經綸 · 方麗卿 · 張賽穗 · 王惠祝
- ◆ 邱豪柱 · 劉美均 · 陳東明 · 黃址綺 · 陳麗娟

### ▲ 宜蘭分院

- ◆ 一仟元 / 簡秋霞

### ▲ 花蓮分院

- ◆ 一仟元 / 劉聰賢

### ▲ 永和分院

- ◆ 一仟元 / 羅月暇

## 認捐佛敎正德電視台護法功德榜 (08月)

(凡是捐款一萬元以上，大樓落成後將鐫刻姓名於功德碑上)

■ 護法榮譽董事 (捐款一百萬元以上) ■ 護法榮譽委員 (捐款十萬元以上) ■ 護法委員 (捐款一萬元以上)

### 護法委員 (捐款一萬元以上)

《彰化分院》江銘澤 ◆ 《台北分院》沈觀淑 · 張家彙 / 2 萬 · 蔡吟華 · 陳建竹 · 陳許金蓮 · 汪建明 ◆ 《永和分社》王鳳斗 · 何如軒

## 贊助正德電視台建台及弘法基金芳名錄 (08月)

凡贊助電視弘法基金一千元 (以上) 者，則將其姓名於節目中以跑馬燈方式播放，以資徵信，歡迎踴躍贊助！

### ■ 弘法基金 / 一千元以上

#### ▲ 高雄總院

- ◆ 二萬元 / 唐明珠
- ◆ 五千元 / 鄭士毅
- ◆ 二千元 / 郭乃宏
- ◆ 一仟元 / 鄭鄭富巴 · 王宗強
- ◆ 周佩勳 · 曾黎明 · 黃中仁 · 王泰迪
- ▲ 台南分院
- ◆ 一仟一百元 / 姚雪江
- ◆ 一仟元 / 洪秀雲 · 福得中藥房

#### 侯淑惠

#### ▲ 彰化分院

- ◆ 三仟元 / 周沂權
- ▲ 台中分院
- ◆ 二仟四百元 / 許筠翎
- ◆ 一仟一百元 / 賴銘熙
- ◆ 一仟元 / 李玉珠 · 黃家偉
- ▲ 新竹分院
- ◆ 九仟元 / 蘇姜美玉
- ◆ 二仟元 / 吳豐任

#### ◆ 一仟四百元 / 曾玉鳳

#### ◆ 一仟元 / 徐隆雄

#### ▲ 桃園分院

- ◆ 三仟元 / 黃傳興

#### ▲ 台北分院

- ◆ 九仟元 / 林惠明
- ◆ 八仟元 / 何金寶 (歿)
- ◆ 四仟元 / 施許靜真
- ◆ 三仟元 / 邱豪柱 · 許仲言 · 毛佳福
- ◆ 二仟元 / 徐以芸 · 郭韻言

#### ◆ 一仟五百元 / 李碧貞

#### ◆ 一仟二百元 / 黃啟銘 · 蔡承彥

- ◆ 蕭義霖 · 吳芷瑄 · 黃陳美蓉
- ◆ 葉素珍 · 卓俊雄 · 蔡淑惠
- ◆ 鍾耀健 · 鍾耀健 · 蕭陳牡丹
- ◆ 一仟一十五元 / 翁志豪
- ◆ 一仟元 / 周美華 · 何明麗
- ◆ 李婉萱 · 王月娟 · 黃月光
- ◆ 陳高秋子 · 裴吳市

## 認捐佛敎正德愛心廚房/建房基金功德榜 (08月)

(凡是捐款一萬元以上，大樓落成後將鐫刻姓名於功德碑上)

■ 建房榮譽董事 (捐款一百萬元以上) ■ 建房榮譽委員 (捐款十萬元以上) ■ 建房委員 (捐款一萬元以上)

### 愛心廚房/建房委員 (捐款一萬元以上)

《台南分院》陳冠豪 · 胡麗雲 · 李麗玲 · 陳厚銘 · 許瑞峰 ◆ 《彰化分院》劉昇財 · 林裕山 · 張婷 ◆ 《台中分院》王振茂 ◆ 《新竹分院》吳阿喜 · 姜姜玉 ◆ 《桃園分院》劉穎 · 廖武久 · 彭永康 ◆ 《台北分院》丁寶玉 · 王彩淑 · 王彩蓉 · 王惠祝 / 3 萬 · 王遠久 · 吳重慶 · 沈觀淑 · 汪建明 · 林海評 · 邱佳妍 / 1.1 萬 · 洪唐民 · 胡順英 · 張飛 · 曹鈞閱 · 莊閩州 · 陳冬癸 / 3.5 萬 · 陳松儒 / 6 萬 · 楊玉萍 · 楊淑媛 / 1.2 萬 · 熊熾雲 · 蔡吟華 ◆ 《屏東分院》鍾登森

## 認捐佛敎正德愛心旅舍建房基金功德榜 (08月)

(凡是捐款一萬元以上，大樓落成後將鐫刻姓名於功德碑上)

■ 建房榮譽董事 (捐款一百萬元以上) ■ 建房榮譽委員 (捐款十萬元以上) ■ 建房委員 (捐款一萬元以上)

### 愛心旅舍建房委員 (捐款一萬元以上)

《高雄分院》王紅鳳 ◆ 《埔里分院》黃國光 · 黃劉菊蘭 · 王永和 / 2 萬 ◆ 《台北分院》申梅枝 / 1.2 萬 · 翁上翔 · 謝淑芬 ◆ 《宜蘭分院》蔡東發

## 正德各院和尚法像尚未認捐圓滿之分院

編號	品項明細	數量	單價	認捐者	編號	品項明細	數量	單價	認捐者
01	屏東分院 - 1 樓 銅雕法像	1	30 萬		03	宜蘭分院 - 1 樓 銅雕法像	1	30 萬	
02	員林分院 - 1 樓 銅雕法像	1	30 萬		04	台東分院 - 1 樓 銅雕法像	1	30 萬	

## 推廣【正德愛心廚房感動人心】發起電子發票捐贈啟事

### 一、捐贈條碼捐贈：

正德捐贈條碼「923」→ 結帳前出示條碼 → 店員刷條碼 → 完成捐贈

1. 請先向正德全國各院索取捐贈條碼或正德網站下載捐贈條碼。
2. 於消費時出示捐贈條碼或口述捐贈條碼號碼：923。
3. 店家掃描或輸入號碼即完成捐贈。

### 二、線上捐贈：

利用「載具」(手機/iCash/悠遊卡)消費 → 登入電子發票平台 → 選擇「載具」→ 勾選欲捐贈發票 → 輸入正德社福 → 統編08490352 → 完成捐贈

1. 消費者要先以自然人憑證設定載具 (如手機、悠遊卡金融卡 iCash)。
2. 用載具消費並轉給受贈單位。

### 三、ibon機台捐贈：

使用 i-Cash / 悠遊卡消費 → ibon機台 → 選擇生活 → 選擇電子發票 → 選擇捐贈發票 → 選擇 iCash / 悠遊卡 / 自然人憑證 → 勾選欲捐贈發票 → 輸入正德社福 → 統編：08490352 → 完成捐贈



正德社福捐贈碼：923



捐發票「救眾生」

敬請共襄善舉，功德無量！

《常律法師·法語》

享福即是消福，應惜福再造福，福報更大。

# 正德愛心廚房愛心餐費/每月認養貧戶芳名錄(08月)

本表礙於篇幅只刊登一千元以上捐,不便之處敬請見諒,感謝您的護持。

## 愛心餐費(08月)

- ▲高雄總院
  - ◆三萬元/楊政龍
  - ◆一萬元/赫崇愷·蔡隆泰·李聲凱
  - 三寶弟子
  - ◆六千元/陳淑妙
  - ◆五千元/丁秀珍
  - ◆四千元/陳彥龍,三寶弟子
  - ◆三仟五百元/普陀山白衣道場
  - ◆三千元/鄭平聰
  - ◆二仟五百元/趙明崑
  - ◆二仟三百元/陳水琳
  - ◆二仟二百元/善心人士
  - ◆二千元/吳文淵·吳榮·李淑慧
  - 郭乃宏·洪梓桓·朱文榮·朱彥誌
  - ◆一仟五百元/王冠群·薛可巧
  - ◆一仟三百元/高明進
  - ◆一仟元/梁鳳純·黃俊傑·善心人士
  - 謝金德·潘碧娥·林俐煊·善心人士
  - 施許靜真·謝進興·陳麗琪·楊蔚鴻
  - 王弘壹·孫葉宏·楊月鈇·張勇嘉
  - 陳志宏·羅湘哲·水源路善心人士
- ▲台南分院
  - ◆三千元/楊淳聿
  - ◆二千元/周錦
  - ◆一仟元/曾郁涵
  - ◆一仟元/蘇春生·楊晉松·吳建緯·吳世真
  - 姚雪江
- ▲新營分院
  - ◆三仟三百十三元/三寶弟子
  - ◆二千元/洪明志·顏于修·林秋金
  - ◆一仟元/善心人士·連李金鳳·翁瑞璋
  - 翁黃秀治·山水香腸·吳李玉秀·黃祈誠
- ▲嘉義分院
  - ◆一萬元/陳重光·陳登光·鄭有斌
  - ◆五千元/鑑錢興業有限公司(公司同仁)
  - 陳楊震
  - ◆三千元/戴國烈·戴婉君·何昱德
  - ◆二千元/戴林美珠·戴富凱·主知名
  - 陳亞綸·善心人士
  - ◆一仟五百元/李仁惠
  - ◆一仟元/嘉邑炳靈宮五顯大帝廟·劉水生
  - 蔡宛諭·蔡瓊蓮·洪淑美
- ▲員林分院
  - ◆二千元/莊淑絹
  - ◆一仟二百六十元/徐維仁
  - ◆一仟元/張有朋·羅燕品

- ▲彰化分院
  - ◆七千元/黃郭玉善
  - ◆五千元/劉雨奇
  - ◆二千元/李蝶憐·陳俊仰·蘇秀香
  - ◆一仟五百元/戴弘毅
  - ◆一仟元/康富豪·柯榮隆·林鈺燦
  - 王振坤·陳雅玲·許永森·張武宗
- ▲埔里分院
  - ◆二千元/三寶弟子
- ▲台中分院
  - ◆二仟五百元/王德芳
  - ◆二仟三百元/賴銘照
  - ◆二千元/蔡宗翰·徐夢岳
  - ◆一仟五百元/郭文章
  - ◆一仟三百元/林建賢
  - ◆一仟元/賴柏儒·李芊豫
- ▲新竹分院
  - ◆一萬元/黃國青
  - ◆八千元/蘇秀鈴
  - ◆六千元/張光譯
  - ◆五千元/梁木金·徐美瑋
  - ◆三千元/劉劉秀梅·閻家·魏魁宏·呂美
  - ◆二千元/三寶弟子·曾瓊滿·蘇國書
  - ◆一仟元/劉國光·陳德興·王佳進·賴駒樺
  - 羅秀蓮·陳德興·葉榮柱·賴駒樺
- ▲桃園分院
  - ◆五千元/功有企業有限公司
  - ◆二千元/邱鈺茹
  - ◆一仟元/鄧桂芬
- ▲台北分院
  - ◆六千元/何金寶
  - ◆五千元/王黃幸
  - ◆四千元/鄭許燕治
  - ◆三千三百元/邱凡榛
  - ◆三千元/王聖富·王國財·鄭宗楷·黃玉芳
  - 陳錦鐘·葉洪秀珠·彭俊傑·吳樹憲·邱敏郎
  - ◆二仟三百元/三寶弟子
  - ◆二千元/賴大一·黃瑞貞·邱豪柱·陳彩鏡
  - 楊惠珍·無名氏·劉瑞英·潘惠語
  - ◆一千九百元/林德元
  - ◆一仟六百元/許康雄
  - ◆一仟五百元/陳益稻·王家洋·王惠祝
  - ◆一仟二百元/陳祐謙·李淑華·劉宣伶
  - 陳湄子·沈桂芬·陳婕庭
  - ◆一仟元/濟龍堂·大慧淨苑·林成展·陳文榮
  - 林佛論·辛羿葦·陳寬平·新燕珍有限公司
  - 海善有限公司·黃淑萍·朱明玉·陳黃月蝶
  - 李淑惠·SJD·王慶州·李緒椿·孫振愷

- 蕭淑萍·陳氏闔家
- ▲宜蘭分院
  - ◆五千元/王林秋環·三寶弟子
  - ◆三千元/詮詮牙醫診所
  - ◆二千元/王萬琳
  - ◆一仟八百元/郭○龍
  - ◆一仟元/吳何紅蟬·林寶鳳·鄭翌藝
  - 陳靜怡·李後新·李仁淵
- ▲花蓮分院
  - ◆五千元/陳麗華·謝貴英
  - ◆二千元/林有山·胡家彰·潘毓輝
  - ◆一仟元/玉關慈惠堂
- ▲永和分社
  - ◆一仟元/陸紀為
- ▲台南分院
  - ◆一仟元/金華府
- ▲嘉義分院
  - ◆二千元/陳雪貞
- ▲彰化分院
  - ◆二千元/黃文蒨·王康齡·張明哲
  - ◆一仟元/陳雅玲
- ▲桃園分院
  - ◆三千元/柯明珍·黃鳳英·郭芳廷·郭山勇
  - ◆二千元/言睿志·吳啟明
  - ◆一仟元/王光美·何永祥·賴慶妹·江永寬
  - 陳明來闔家
- ▲台北分院
  - ◆六千元/曾柏森
  - ◆四千元/陳建璟
  - ◆三千元/謝承衛·蔡武夫·鐘真珠·蔡馨儀
  - 蔡欣霖·
  - ◆二千元/王柏昌
  - ◆一仟五百元/施學新
  - ◆一仟二百元/陳新允
  - ◆一仟元/劉峰宏·賴成瑾·蔡吳文珍
  - 楊立明·李張良妹·葉東賢·潘鳳雲
  - 賴宣萱·張玉枝·張美女·王靜美·梁潔潔
  - 林致丞·陳建璋·楊悅華·陳昱鈞·黃評儀
  - 德芳早餐店·吳淑美·張金盛·廖常恩
  - 廖常志·連永龍·侯建翔·藍政民·唐美穎
- ▲宜蘭分院
  - ◆一仟元/王安駟
- ▲永和分社
  - ◆二千元/劉賢祥
  - ◆一仟元/傅啟嘉·林義川·田文來

## 愛心廚房認養貧戶(08月)--



# 正德慈善基金會

正德全球資訊網 <http://www.chengte.org.tw/>

## 愛心會員招募啟事

本會每月支出經費龐大,請大家加入正德會員,成就各項弘法利生道業,功德無量!

本會會員費為長期支付--

- 全國各地正德愛心廚房,提供貧困者免費飲食經費。
- 全國各地正德醫院中醫診所每月透支及提供貧困者醫療經費。
- 全國各地發放兩學期大、中學清寒學生獎學金經費。
- 全國各院每年夏令救濟及冬令救濟之經費。
- 全國各院每月長期訪貧及濟貧之經費。
- 全國每月印贈數十萬本雜誌善書之經費。

◎請全國社會大眾發揮愛心,踴躍加入每月100元會員行列,長期救助貧困者飲食、醫藥、教育經濟之苦。

每人每月區區100元,可長期救助無數眾生離苦得樂,意義功德無量!

◎廣徵各地善心人士加入勸募委員,願發心者,請洽正德全國各院社!

## 財團法人正德慈善·醫療·文教基金會會員申請表

編號: \_\_\_\_\_ 姓名: \_\_\_\_\_ 填表日期: \_\_\_\_\_ 年 \_\_\_\_\_ 月 \_\_\_\_\_ 日

身分證字號	生日	年	月	日
電話	手機			
住址	E-mail			

- 慈善基金會會員 提供各項社會救助工作: 獎學金 濟貧 癌友關懷 愛心廚房
- 愛心醫藥會員 提供正德醫院及中醫診所貧困者免費看診醫藥費。
- 建院基金會會員 蓋建佛教正德醫院建院基金。
- 電視弘法會員 支付佛教正德電視台每月弘法之經費。

(新加會員可於正德電視台一天中四個節目中,以跑馬燈方式刊登姓名)

- 定期繳費方式: 月繳 季繳 半年繳 年繳 其它 \_\_\_\_\_
- 定期扣款方式: 現場 劃撥 信用卡扣款 郵局轉帳 志工代收 \_\_\_\_\_

索閱慈音雜誌: 已贈閱 索閱雜誌



# (旗山) 廣聖醫院

常律法師慈悲濟世宏願--正德第一家南部都市型醫院

**診療項目**

- 內科、腎臟內科、復健科、中醫科
- 醫師支援 / 神經內科、肝膽腸胃科
- 風濕免疫科

**附設**

- 洗腎中心
- 居家護理所
- 護理之家

評鑑合格

## 醫師簡介

### 學歷

• 中國醫藥大學學士後中醫系畢

### 經歷

• 台中慈濟醫院針灸科總醫師  
• 中華針灸醫學會專科醫師  
• 台灣中醫皮膚科醫學會專科醫師  
• 靜思堂中醫系列課程講師

### 主治專長

【內科】三高慢性病、消化不良、便秘、鼻過敏、感冒、失眠、男女更年期症狀。  
【皮膚】異位性皮膚炎、痤瘡、蕁麻疹、乾癬、濕疹、脂漏性皮膚炎。  
【針傷】頸椎病、五十肩、運動傷害、膝蓋退化、坐骨神經痛、中西結合復健治療。



中醫科 楊恩豪醫師

## 廣聖醫療社團法人廣聖醫院 門診時間表 醫療財團法人正德癌症醫療基金會

時段	科別	星期一	星期二	星期三	星期四	星期五	星期六
上午 08:00   12:00	中醫科	楊恩豪 許鐘元 (風濕免疫科)	楊恩豪	楊恩豪	林宗翰	胡文龍 林宗翰	高照為 林宗翰
	內科	王德芳 (腸胃科) (10:00-12:00)	陳新德 (腎臟內科)	蘇明峰	張懷民 (腎臟內科)	蘇明峰 (11:25) 陳新德	陳彥樺
	復健科	蔡易達	曾迪男	陳新德 (腎臟內科)	蔡易達		蔡易達
下午 14:00   18:00	中醫科 (14:00~17:00)	楊恩豪	楊恩豪	楊恩豪	林宗翰	林宗翰	
	內科 (14:00~18:00)	王德芳 (腸胃科) (14:00~18:00)	陳新德 (腎臟內科)	陳新德 (腎臟內科)	張懷民 (腎臟內科)	陳新德 (腎臟內科)	
	復健科 (14:00~18:00)	蔡易達	曾迪男	陳柏年 (神經內科)	陳炫名	陳柏年 (神經內科)	
晚上 18:00   20:30	復健科	蔡易達 (18:00-20:00)	小兒復健治療 治療時間:晚上18:00~21:00				

### 門診時間

復健科/腎臟內科看診時間  
早診/08:30--12:00, 午診/13:30--17:00  
預約掛號時間:  
早診/08:00--11:30, 午診/13:00--17:30  
預約掛號電話: 07-6622391轉120

※附設護理之家※  
全天後24小時照顧  
專業護理和照顧服務員  
電話: 0905588272  
※附設居家護理所※  
專業護理師到宅服務  
電話: 0985176999

※血液透析治療※  
專業護理團隊  
舒適環境、設備  
電話: 07-6622391轉312

# 千佛

## 認捐啟事

### 正德各院佛像認捐表

序號	院別	尚餘數量	認捐每尊金額(元)	認捐項目	備註
01	屏東分院	228	20,000	阿彌陀佛(安金)	千佛座前立功德芳名
02	台南分院	424	20,000	阿彌陀佛(安金)	千佛座前立功德芳名
03	彰化分院	369	20,000	阿彌陀佛(安金)	千佛座前立功德芳名
04	台中分院	99	10,000	浮雕佛像(安金)	千佛座前立功德芳名
05	台中分院(新)	2,000	20,000	阿彌陀佛(琉璃)	千佛座前立功德芳名
05	員林分院	800	20,000	阿彌陀佛(安金)	千佛座前立功德芳名
06	大佛山分院	200	50,000	阿彌陀佛(安金)	功德碑刻名紀念
07	大佛山分院	4,767	10,000	浮雕萬佛(安金)	萬佛座下立功德芳名
08	新竹分院	157	20,000	阿彌陀佛(琉璃)	千佛座前立功德芳名
09	花蓮(文教大樓)	215	20,000	阿彌陀佛(安金)	千佛座前立功德芳名

捐造佛像十功德-- 土地豐壤·家宅永安·先亡生天·現存益壽·所求遂意·無水火災·虛耗辟除·杜絕惡夢·出入神護·多遇聖因。

認捐佛像, 長年佛光注照, 得智慧平安吉祥之福報  
歡迎踴躍認捐, 請洽正德全國各院社。



## 正德埔里大佛山 大雄寶殿設施認捐啟事



認捐項目	功德主
1 三寶佛頂之寶幢金蓋 3座/每座150萬(可分期)	賴曾桂玉 賴黃美雲 官秀芳 ※3座圓滿
2 大雄寶殿六度波羅蜜柱(含54尊萬佛) 6支/每柱200萬(可分期)	賴曾桂玉/1柱
3 大雄寶殿黃金鋪地磚 2198塊/每塊3萬元	台北分院 馮煥金/1塊
4 大雄寶殿三寶佛座下八吉祥圖 24塊/每塊3萬元(中型, 直徑27cm)	※圓滿
5 大雄寶殿八卦內牆、黃金鋪地上方八吉祥圖 56塊/每塊5萬元(大型, 直徑70cm)	

捐造佛像十功德--土地豐壤·家宅永安·先亡生天·現存益壽·所求遂意·無水火災·虛耗辟除·杜絕惡夢·出入神護·多遇聖因

歡迎踴躍認捐, 詳情請洽正德各分院



佛教

正德電視台



播放頻道系統如下：有線頻道

花東 110

全國 109

MOD 中華電信 頻道 704



正德電視台頻道

精采內容，歡迎準時收看

節目贊助方式 免付費專線：0800-559933 正德台北分院

- 凡公司、商店及個人贊助一萬元（以上）者，則將其姓名、公司寶號於一天的早、中、午、晚，四個節目末露出，以提升企業形象，拋磚引玉，功德無量！
- 凡贊助電視弘法基金一仟元（以上）者，則將其姓名於節目中以跑馬燈方式播放，以資徵信，歡迎踴躍贊助！  
※若無法收看本台節目，請洽系統業者或安裝機上盒。  
正德電視台提供各佛寺及慈善團體，法會、活動宣傳平台，歡迎多加利用！

### 正德電視台設備（攝影機）認捐公告 可隨喜認捐護持

正德電視台為弘法弘法需添購攝影機。法布施功德為最，敬請大眾發心認捐，功德無量！

品牌型號	Sony PXW-Z280(含週邊設備)	Sony PXW-Z190(含週邊設備)
單價	320,000元	220,000元

### 節目表

◎ 正德電視網路直播 <http://tv.chengte.org.tw/live.html>

每週一播出	每週二至週日播出
<b>常律老和尚方便開示錄</b> 上午 06:00~07:00 (首播)	<b>正德每週心聞</b> 上午 06:00~07:00 (首播)
<b>正德之光會客室</b> 上午 07:00~08:00 (首播)	<b>正德讀書會-第二季</b> 上午 07:00~08:00 (首播) 9/18起
<b>慈音雜誌</b> 上午 08:00~09:00 (首播)	<b>與老和尚有約</b> 上午 08:00~09:00 (首播)
<b>愛心廚房上茶囉</b> 上午 09:00~10:00 (首播)	<b>佛陀真實的一生</b> 上午 09:00~10:00 (首播)
<b>常律老和尚清涼法語</b> 上午 10:00~11:00 (首播)	<b>常律老和尚方便開示錄</b> 上午 10:00~11:00 (首播)
<b>優良商店</b> 上午 11:00~12:00 (首播)	<b>全國各縣市正德愛心廚房感人食客訪談錄</b> 上午 11:00~11:30 (首播) 10/01起
	<b>正德佛堂觀世音菩薩</b> 救人無數真人真事感應事蹟 上午 11:30~12:00 (首播) 10/01起

◎ 播出節目及時段如有異動恕不另通知，請以電視台節目播出時間為準。



## 常律老和尚youtube弘法頻道

### 「你所不知道的佛法」正式啟動



手機掃描QR碼即可收看「你所不知道的佛法」

本頻道乃上常下律老和尚長年深入經藏，以及近年來研究原始佛教巴利文原典，所開示之經典結集而成之弘法平台，導引佛子認識真正的佛法。內容精湛，難聞難逢，歡迎收看，同霑法益！

※歡迎訂閱分享，並開啟小鈴鐺，影片上傳後自動通知～法音宣流，功德無量！

### 訂閱你所不知道的佛法youtube頻道

#### 電腦版

- 1 上網輸入youtube網址：  
<https://www.youtube.com/>
- 2 搜尋【你所不知道的佛法】如（右圖）
- 3 右邊紅色框框，出現訂閱按鈕 **訂閱**
- 4 記得點選小鈴鐺 **【你所不知道的佛法】**影片即可馬上收到囉！！



#### 手機版

- 1 手機螢幕畫面點選 youtube 圖示（圖1）
- 2 搜尋【你所不知道的佛法】如（圖2）
- 3 右邊出現紅色**訂閱**2字請按**訂閱**（圖3）
- 4 記得點選小鈴鐺 **【你所不知道的佛法】**影片即可馬上收到囉！！（圖4）



# 珍貴法寶琉璃佛珠結緣

為成就大眾布施功德，精選佛陀五色琉璃佛珠手環，由開山和尚親自加持祝福，配掛身上，吉祥平安，光明如意，請把握機緣，發心認捐，共成菩提道業。

## 認捐辦法

自108年9月起凡認捐任何功德項目(包含認捐佛像)，一次繳交功德金達三萬元以上者即贈。(分期者不結緣)(捐十萬以上，若選祖先牌位，不得再結緣佛珠)

## 註

琉璃佛珠因製作精細，耗損率高，得來不易，故成本極高，頗為珍貴。市價大珠一串約\$10,000元；小珠一串約\$12,000元(越小工法愈繁複)。目前認捐者採預先登記，預計於109年初完成，將另行通知至各院領取。

※詳情請洽各院會計



## 正德【台東分院】外觀暨內部設施實況



台東分院外觀



1樓愛心廚房

## 正德設立台東分院 發起一人一萬蓋建台東分院建院基金啟事

### 【捐助方式】

萬人一人萬元	1人1萬，可分10期繳納(可刻名留念，贈送Q版佛像一尊)
千人一人拾萬元	1人10萬，可分10期繳納 (可刻名留念，贈送埔里祖先牌位1位及Q版佛像一尊)
百人一人佰萬元	1人100萬，可分100期繳納 (可刻名留念，贈送埔里祖先牌位1位及琉璃佛像一尊)
百萬人一人一仟	1人1000元，一次繳納(可贈送市價三百元能量管一支)

## 正德【台東分院】各項設施認捐表

編號	品名	數量	單價(元) @表示每一單位	認捐數量	編號	品名	數量	單價(元) @表示每一單位	認捐數量
01	阿彌陀佛	1	50,000	三寶弟子	16	貴賓室原木桌椅	1	200,000	
02	藥師琉璃佛	1	500,000	洪玉清	17	愛心廚房設備	1	300,000	
03	日光遍照菩薩	1	200,000	黃俊仁	18	愛心餐廳桌椅	28	@ 6,000	
04	月光遍照菩薩	1	200,000	施玲珠	19	飲水機	2	@ 25,000	1台 / 黃國青
05	觀世音菩薩木像	1	60,000	楊梅瑾	20	圖書櫃	2	@ 100,000	
06	地藏菩薩木像	1	60,000	余秀琴	21	辦公桌椅	3	@ 10,000	
07	千佛琉璃佛像	400	@ 20,000		22	變頻冷氣	7	@ 50,000	
08	光明燈座	2	@ 200,000		23	洗衣機	1	20,000	
09	佛桌上下桌	1	500,000		24	電腦設備	3	@ 25,000	
10	佛前燈	1	60,000	江曉燕	25	建院基金	每人	10,000	
11	佛龕	1	200,000		26	音響設備	1	300,000	
12	木魚	1	250,000		27	監視器	1	15,000	
13	磬	1	250,000		28	電視機 50吋	2	@ 10,000	三寶弟子
14	方型拜墊	200	@ 800	5組 / 黃國青	29	電視機 43吋	1	7,200	張鄧和妹
15	千佛櫃	2	@ 500,000			備註			

※欲認捐設施者，請先洽各院會計洽詢確認尚可認捐品項。

※欲發心捐助者可至各縣市正德佛堂分院登記或劃撥及銀行轉帳捐款。

戶名：正德佛堂 郵局劃撥帳號：42150839

銀行匯款或ATM轉帳：台灣土地銀行 青年分行 銀行代號：005 帳號：038005241119

2020年歲次庚子年



## 安奉光明燈啟事

國曆民國109年生肖屬鼠、馬、羊、兔、雞犯太歲者；或祈願來年一切平安順利者，皆宜安奉光明燈，照破無明，開啟智慧，來年光明吉祥！

欲安奉光明燈者，請儘速至正德各分院社報名額滿為止。

◎光明燈一盞一年／五百元，全家四盞(含四盞)以上，每盞四百元。

<<安奉光明燈者，請於農曆正月十五日元宵節晚上七點半，至各分院參加點燈消災祈福法會，以求平安吉祥。>>

### 佛前點燈之功德

一者照世如燈。二者隨所生處。三者得於天眼。四者於善惡法。五者除滅大闇。六者得智慧明。七者流轉世間。八者具大福報。九者命終生天。十者速證涅槃。

## 正德台中分院

- 土地款、總工程費及內部設備： · 總建坪：1150坪(樓層共7樓)
- 共三億二仟萬元 · 動工日期：預計108年10月
- 總地坪：350坪 · 完工日期：預計109年12月

### 正德設立台中分院 發起一人一萬蓋建台中分院建院基金啟事

#### 【捐助方式】

萬人一人萬元	1人1萬，可分10期繳納(可刻名留念，贈送Q版佛像一尊)
千人一人拾萬元	1人10萬，可分10期繳納 (可刻名留念，贈送埔里祖先牌位1位及Q版佛像一尊)
百人一人佰萬元	1人100萬，可分100期繳納 (可刻名留念，贈送埔里祖先牌位1位及琉璃佛像一尊)
百萬人一人一仟	1人1000元，一次繳納(可贈送市價三百元能量管一支)

#### 正德台中分院各項設施認捐表

編號	位置	品名	數量	單價(元) @表示每一單位	認捐數量	編號	位置	品名	數量	單價(元) @表示每一單位	認捐數量	
01	地下 一樓	廚房整套料理台	3	@ 350,000		25	二樓 佛堂	磬	1	250,000		
02		大冰箱	4	@80000		26		光明燈座	2	@ 300,000		
03		餐廳桌椅	60	@ 50,000		27		千佛櫃	2	@ 500,000		
04		彌勒菩薩	1	300,000	黃素蘭	28		方型拜墊	400	@ 800		
05	一樓	佛桌(上桌)	1	300,000		29	三樓 禪堂	觀世音菩薩銅像	1	200,000	陳建興	
06		佛前燈	1	30,000	三寶弟子	30		觀世音菩薩木像	1	60,000	林英美	
07		觀世音菩薩	1	200,000	劉進基	31		地藏菩薩木像	1	60,000	王稟寓	
08		佛桌上下桌	1	500,000		32		琉璃千佛	1000	@ 20,000		
09	一樓	佛前燈	1	60,000		33	佛桌(上桌)	1	300,000			
10		佛龕	1	200,000		34	佛龕	1	200,000	鄭勝治		
11		讀書室書櫃	10	@ 100,000		35	佛前燈	1	60,000	三寶弟子		
12		讀書室桌椅	30	@ 100,000		36	千佛櫃	2	@ 400,000			
13		茶藝館桌椅	10	@ 100,000		37	光明燈座	2	@ 300,000			
14		辦公桌椅	5	@ 10,000		38	三樓 文教廳	攝影機投影銀幕組	1	50,000		
15		電腦設備	5	@ 25,000		39		音響設備	1	800,000		
16		景觀造景設計	1	800,000		40	文教桌椅	14	@ 10,000			
17		二樓 佛堂	三寶佛像	3	@ 500,000	三寶弟子	41	三樓貴室	貴賓室原木桌椅	1	300,000	
18			伽藍菩薩聖像	1	150,000	林文硯	42	三樓會議室	會議室桌椅(30人)	1	200,000	
19	韋陀菩薩聖像		1	150,000	鍾圓鶯	43	全棟樓	變頻冷氣	62	@ 50,000		
20	琉璃千佛		1000	@ 20,000		44		飲水機	8	@ 35,000		
21	佛桌(上下桌)		1	500,000		45		視聽電視	22	@ 40,000		
22	佛龕		1	200,000	王美惠	46		外牆大磁磚	每塊	@ 1000		
23	佛前燈		1	60,000	三寶弟子	47	全棟音響設備	1	2,000,000			
24	木魚		1	250,000			備註					

※欲認捐設施者，請先洽各院會計洽詢確認尚可認捐品項。

※欲發心捐助者可至各縣市正德佛堂分院登記或劃撥及銀行轉帳捐款。

戶名：正德佛堂 郵局劃撥帳號：42150839

銀行匯款或ATM轉帳：台灣土地銀行 青年分行 銀行代號：005 帳號：038005241119

## 籌募【佛教正德醫院暨行政宿舍大樓】建院基金

### 發起一人一萬建院運動啟事

為落實真正的慈善精神，得以長期永續經營，利益眾生，  
祈請十方大德，踴躍護持，共同成就。

#### 護持方式1. 萬人一人一萬／建院委員

\* 認捐建院基金一萬元者，可分10期(每月1期)。

◎贈送一尊Q版佛像(圖一)。

◎可申請助念、作七服務(限本人)。

#### 護持方式2. 千人一人十萬／建院榮譽委員

\* 認捐建院基金十萬元者，可分20期(每月1期)。

◎贈送一尊Q版佛像(圖一)。

◎免費贈埔里大佛山牌位一位。(約十萬元)

◎可申請助念、公祭、作七服務。(限本人)



(圖一)

#### 護持方式3. 認捐壹佰萬元／建院榮譽董事

\* 認捐方式：認捐建院基金100萬元者，可分100期  
(每月捐繳1萬元)。

◎凡認捐正德各項建設建院榮譽董事一佰萬以上者。

免費贈埔里大佛山牌位一位。(約十萬元)

◎可申請助念、公祭、作七服務(限本人)。

◎贈每位榮董一尊琉璃佛像(圖二)。

◎免費安立一年消災祿位。



(圖二)

※發心護持請洽正德全國各院社或利用本刊內頁地址頁下方捐款方式。

凡認捐金額達1萬元以上者，日後將雕刻名字於功德碑上，以資徵信紀念。



# 佛教正德醫院暨 行政宿舍大樓

## -- 近期施工概況

工程地點(院址)：  
台中市南屯區文心南五路三段100號



佛教正德醫院行政宿舍大樓



▲佛教正德院外觀現況(108年9月)



▲6F露台夜晚燈光測試



▲前庭風水景觀池  
▼行政大樓1F頂版施工



▲正德醫院背面外觀



請大家發揮愛心，一起來關心！

請發心護持，  
功德無量！

醫療行政大樓總工程費及土地約五億元，經費龐大，敬請發心護持，共同成就

## 佛教正德醫院購置精密醫療器材認捐啟事

佛教正德醫院將購置最先進精密醫療器材，請大家發心認捐或勸募企業認捐，功德無量！

### 佛教正德醫院醫療器材認捐表

品號	品名	數量	單價(萬元)	捐贈者(108年08月)
1	威創生理監測儀	30	10	
2	運動心電圖	1	130	
3	十二導程心電圖機	1	30	
4	ADC 門診藥櫃(5層)	1	60	
5	洗腎機	16	27	
6	心臟電擊器 TEC-5621	5	45	
7	Cardiac Science 全自動心臟電擊去顫器	1	15	
8	美國 Infab 革命反穿單面式鉛衣	4	10	
9	“捷舒特”肺機能測定儀	1	30	
10	超高解析可攜帶型彩色超音波掃描儀	1	300	
11	腹部超音波	1	180	
12	超高解析可攜帶型彩色超音波掃描儀	1	200	
13	高階可攜型彩色心臟超音波掃描儀(心臟科)	1	400	
14	全數位可攜式彩色血流超音波掃描儀	1	250	
15	高階心血管超音波	1	350	
16	HITACHI 全數位高解析彩色超音波掃描儀	1	400	
17	數位腦波檢查儀	1	85	
18	二頻道神經傳導肌電圖誘發電位檢查儀	1	75	
19	三頻道神經傳導肌電圖誘發電位檢查儀	1	100	
20	四頻道神經傳導肌電圖誘發電位檢查儀	1	150	
21	Hologic Discovery 雙能全身骨質密度分析儀	1	300	
22	GE 全身骨質密度分析儀	1	300	
23	直立式蒸汽滅菌鍋 - 不銹鋼外殼	1	10	
24	雙門微電腦 PLC 高壓滅菌鍋	1	150	
25	雙門式全自動脈動真空高壓蒸氣滅菌鍋	1	150	
26	PACS(影像系統)	1	250	
27	人事系統	1	71	
28	電子公文系統	1	210	
29	KM(醫院評鑑知識管理系統)	1	153	
30	其他醫院設備			

• 台中分院:10萬元 / 溫宜玲 · 新竹分院:10萬元 / 李麗玉  
• 台北分院:10萬元 / 陳宛伶

◎凡認捐醫療器材100萬以上品項，10萬為一個單位。圓滿贈送琉璃千佛一尊或埔里大佛山祖先牌位一名(2選1)

◎詳情請洽正德各院

## 佛教正德醫院及廣聖醫院 採購復康巴士認捐啟事

為接送殘障者至醫院看診，敬請大家發心認捐！

每輛造價250萬

可分十期認捐或2人合捐，  
車體可登認捐人大名

認捐車數	認捐功德主	備註
第1台	高雄總院/何美誼	圓滿
第2台		
第3台		
第4台		

(二)復康巴士每輛造價120萬

認捐車數	認捐功德主	備註
第1台	高雄總院/天天加油站-林忠雄	圓滿

註：認捐圓滿者贈送琉璃千佛一尊及埔里大佛山祖先牌位一名





籌募「佛教正德醫院」建院基金暨全國「正德愛心廚房」救濟饑民基金

# 啟建 三昧水懺 暨 超拔法會

法譬如水，洗滌垢染；  
轉煩惱為菩提。

10月24至26日/晚上7:30 禮懺

10月27日/下午3:00 超拔

◎10/26日(六)下午2:30 恭誦《地藏經》、《阿彌陀經》

## 禮懺功德利益

- (一)消除累世冤業 (二)病痛消除 (三)增長福慧 (四)破無明障  
(五)亡靈超升 (六)消災解厄 (七)運途亨通 (八)諸事吉祥

法會地點 正德高雄總院，台南、新營、彰化、台中、台北等分院



## 慶祝 藥師琉璃光佛聖誕

正德全國各院 舉辦消災祈福法會

10月27日(週日) 上午9:00

※下午2點皈依

- ◎會主 ◎副會主 ◎懺主 ◎副懺主 ◎福主 ◎祿主  
◎壽主 ◎如意主 ◎吉祥主 ◎平安主 ◎功德主

◎欲參加法會者請提早登記，俾便列長生祿位、消災文疏，歡迎十方善信踴躍參加，同霑法益。

加入正德LINE好友 ID搜尋：@mkk6922s

劃撥帳號：42150839 戶名：正德佛堂



正德全球資訊網



正德 line@



國內  
郵資已付

高雄郵局許可證  
高雄字第1955號

雜誌

中華郵政鳳山雜誌字第261號  
登記證登記為雜誌交寄

發行處：慈音雜誌社 地址：高雄市鳥松區本館路44-8號

◎若重覆收件、漏收、地址變更。請逕洽各院修正或E-mail告知。cthci01@gmail.com