

# 慈音

2019年11月出刊  
慈音雜誌社發行贈閱

398

## ◎封面故事

敬邀  
Invitation



醫療財團法人正德癌症醫療基金會

台中佛教正德醫院

108.12.1 舉行落成啟用典禮  
邀您一起見證正德歷史聖事

## ◎本期精彩內容

●正德佛堂助念法門，功德感應殊勝無比，世上僅有

## ◎菩薩感應事蹟

●大難不死，必有「重任」 ●菩薩眷顧，「跑出」公職路

108年10月台中佛教正德醫院外觀大致成形，距離竣工之日，指日可待。



財團法人正德社會福利慈善基金會  
財團法人正德癌症醫療基金會  
財團法人正德文教傳播基金會  
內政部評定全國級優良基金會



正德全球資訊網



正德電視台



正德愛心廚房



歡迎加入正德癌症醫療基金會長期愛心醫藥會員，發揮您的愛心，讓千萬人受惠。

蓋醫院救病友，醫療/發票捐贈碼179；濟貧弱解饑餐，社福/發票捐贈碼923

12月1日

落成啟用

# 台中佛教正德醫院即將落成

## 邀您一起見證落成啟用典禮 歡迎會員信眾踴躍報名參加

活動流程

時間	節目名稱
08:30~09:20	歡迎各界嘉賓蒞臨
09:20~09:50	全場灑淨
09:50~10:00	主持人引言
10:00~10:15	典禮開始(十鼓開場)
10:15~10:20	王德芳院長致詞
10:20~11:00	貴賓致詞
11:00~11:20	影片觀賞(醫院工程回顧)
11:20~12:00	恭請開山和尚開示
12:00~12:30	剪綵儀式
12:30~14:00	午餐饗宴
14:00~15:30	參觀醫院
15:30~	賦歸

◎為紀念這歷史上的一刻，當天凡參加者，每人將致贈義大利進口之精美紀念品乙份結緣，中午備有素齋饗宴(限至各院報名登記者)。

※為讓大眾有緣參與功德盛事，廣植福田，以下功德項目特開放認捐：  
□觀禮車資、□歡喜素宴、□落成紀念品，詳情請洽正德全國各院。  
歡迎踴躍護持，共同成就！



【開山和尚 常律法師法語錄】

## 眾生每生每世真實地過著幻影的人生

佛於《巴利文長部梵網經》言：「純淨心的沙門婆羅門，內心已經達到禪定的境界，當他們進入禪定的時候，他能憶起過去無數生的事情，不論一個成壞劫，兩個、三個或十個成壞劫，在哪一生之中，我是什麼姓名？什麼種族？什麼外貌？我吃什麼食物？我體會什麼苦樂？壽命有多長？死後又投生到另外一生？另外一生之中，是什麼姓名？屬於什麼種族？出生的外貌什麼？吃什麼食物？體會什麼苦樂？壽命有多長？死後又再投生到另外一生，他們還是能回憶過去，無數生的生活方式跟生活細節。」

假使每個人能憶起過去每一生的生活方式跟生活細節，有如觀看空幻般的幻影，當我們這一生死後投生到下一生，下一生在觀看這一生的生活方式跟生活細節，同樣有如觀看空幻般的幻影。當知人世間芸芸眾生，每生每世真實地過著空幻般的幻影人生，請問還有甚麼放不下，看不開呢？

## 佛教正德醫院行政宿舍大樓蓋建認捐啟事

因應108年12月佛教正德醫院落成啟用，正德於107年5月購下後面土地五百多坪，於107年11月動工興建醫院行政宿舍大樓，以配合醫院之運作，建設經費龐大，請大家發心捐助建院基金，功德無量。

正德醫院大樓

正德醫院行政大樓

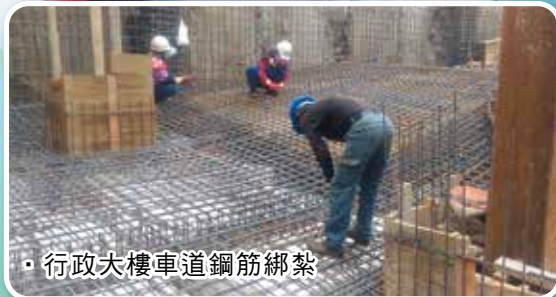

行政大樓車道鋼筋綁紮

- 土地款：二億七千萬。
- 總工程及內部設備：約二億三千萬。
- 地下室一樓二樓：汽機車停車場、大廚房、庫房。
- 一樓設施為：蔬食大餐廳、咖啡廳、藥妝店、中醫部、廚房健身中心。
- 二樓設施為：醫院行政辦公室、會議室。
- 三樓設施為：醫護人員宿舍、交誼廳。
- 四樓設施為：禪堂、空中花園。
- 動工日期：107年11月動工。
- 完工日期：預計109年03月。

## 正德全國大朝山 / 11月10日

(週日)



- 出發時間：請逕洽正德全國各院
- 對象：全國志義工、會員及一般大眾皆可參加
- 費用：志義工、會員車資全免，信眾隨喜贊助(保險費須自付)
- 活動內容：上午朝山、午膳饗宴；下午參觀台中醫院及醫療設備

佛言：阿彌陀佛為宇宙神通威德佛光最強大之佛，超越十方諸佛  
請大家發揮愛國心及慈悲心，常至大佛朝山繞佛拜佛念佛，功德意義重大  
朝山功德殊勝，歡迎踴躍參加！報名請洽正德各院





**正德慈善基金會 · 正德癌症醫療基金會**  
**正德文教傳播基金會附設正德公益電視台**  
 本基金會榮獲內政部評定為全國性優等基金會  
 正德網站：www.chengte.org.tw e-mail: cthci01@gmail.com

**佛教正德慈善中西醫機構 · 正德西方蓮社 · 正德佛堂**

正德旗山(廣聖)醫院／高雄市旗山區中華路618號 電話：(07)662-2391  
 正德僧伽中醫診所／高雄市鳥松區本館路44-5號 電話：(07)379-0288  
 正德台北中醫診所／台北市大同區民權西路125號 電話：(02)2593-3658

- |   |  |
|---|--|
| <b>高雄總院</b><br>高雄市鳥松區本館路44-8號(澄清湖前500公尺右轉)<br>電話：(07)370-3456 傳真：(07)379-0532 | <b>台北分院</b><br>台北市大同區民權西路125號(承德路口)<br>電話：(02)2593-3658 傳真：(02)2597-7281 |
| <b>台南分院</b><br>台南市中西區民生路二段181號<br>電話：(06)222-8611 傳真：(06)222-9822             | <b>桃園分院</b><br>桃園市中壢區大同路12號<br>電話：(03)422-1158 傳真：(03)422-1148           |
| <b>新營分院</b><br>台南市新營區民族路186號<br>電話：(06)635-5819 傳真：(06)633-6664               | <b>宜蘭分院</b><br>宜蘭縣羅東鎮建民街32號<br>電話：(03)961-7617 傳真：(03)961-7529           |
| <b>嘉義分院</b><br>嘉義市興業東路45號<br>電話：(05)216-6779                                  | <b>花蓮分院</b><br>花蓮市尚志路5號<br>電話：(03)834-3188 傳真：(03)832-5637               |
| <b>雲林分院</b><br>雲林縣斗六市民生路12號<br>電話：(05)552-9228                                | <b>台東分院</b><br>台東市浙江路90號<br>電話：(089)332-838 傳真：(089)334-458              |
| <b>彰化分院</b><br>彰化市民生南路56號<br>電話：(04)727-0006 傳真：(04)725-9407                  | <b>屏東分院</b><br>屏東市公園西路107號<br>電話：(08)734-6749 傳真：(08)734-6753            |
| <b>員林分院</b><br>彰化縣員林市林森路139號<br>電話：(04)833-5600 傳真：(04)833-5601               | <b>永和分社</b><br>新北市永和區秀朗路一段50號<br>電話：(02)232-7799 傳真：(02)2927-3377        |
| <b>台中分院</b><br>台中市東區建德街243號<br>電話：(04)2215-1545 傳真：(04)2215-1547              | <b>埔里大佛山</b><br>南投縣埔里鎮福興路110巷105號<br>電話：(049)293-0923 傳真：(049)293-0711   |
| <b>苗栗分院</b><br>苗栗市新都街27號<br>電話：(037)558-338                                   | <b>加拿大分院</b><br>電話：(604)255-3113   |
| <b>新竹分院</b><br>新竹縣竹北市光明九路113號<br>電話：(03)558-8008 傳真：(03)558-8738              | <b>澳洲分會</b><br>電話：(613)974-89895   |

**護持正德 請多加利用下列捐款方式**

1. 就近至正德全國各地分支機構繳費
2. 由本會勸募委員及代理委員服務收費
3. 信用卡定期扣款(每月授權扣款)
4. 銀行或郵局定期轉帳(存簿每月定期扣款)
5. 郵局劃撥(內附郵局劃撥單歡迎利用)
6. 正德網站刷卡：www.chengte.org.tw
7. 銀行匯款：台灣土地銀行 青年分行 銀行代號：005 帳號：038005219989(醫療)

若有其它捐款問題，請參閱本刊夾頁或洽正德全國各地分支機構

**正德佛堂助念法門，  
功德感應殊勝無比，世上僅有**

正德助念超度亡靈往生西方世界效果，確實殊勝無比。以正德累積多年無數助念之感應事實，和尚敢大膽地向大眾說：「只要任何一位亡者，如能完全透過正德這種殊勝如法助念及處理後事之法門，保證十位亡者就有八位定可往生西方世界，絕無虛言。」若和尚妄語，當受果報。

話雖說如此，但為何正德會員或義工多數不發心參加助念；而每逢家人往生，就是指定要求正德要派人助念及處理後事，家屬自己卻都不願參加助念工作。加上正德蓮社各分社多年來，常久久請不到專員，無人願發心投入這份為亡者服務的工作；導致影響到助念的工作進展與服務品質，以及助念之效果與福利。

相對地，當你們每個人命終往生時，就無法保障你們往生西方世界了，你們就得生生世世再墮人間或惡道去受苦無量時間。生死大事，何其嚴重！雖知如此，但多數人好像不予重視關心（只想到，只要親人命終就會有很多佛教團體來助念），則參加助念之意願就降低了。看到人性的自私面與無知之處，又不禁想問這到底又是什麼人間世界呢！

和尚這幾年更發現到，有些人參加助念，等到父母親往生後，受到正德如法助念及後事處理；確定往生西方世界後，他就從此不再參加助念。這種人為數不少，人性的現實面，看了令人更心驚膽跳，故很少人能長久參加助念服務而堅持到底的。

關於正德這套如法殊勝的助念功效之事實，於正德服務多年的蓮社主管，皆有深刻的體認及見證。他們皆曾向和尚報告：若亡者只要能透過正德這一套如法殊勝之助念與後事服務的話，百分之八十以上的亡者都能往生西方世界，決定無疑，這是他們多年來服務的寶貴經驗。只可惜，多數眾生福報不足，無法透過正德全套殊勝的助念及後事服務。蓮社專員人數又長期不足，影響服務品質及效果，導致亡者往生西方世界的功效減半；則令無數眾生命終於萬劫萬世當中，失去往生西方的大好機會，誠屬可惜可憾也！

正德全國各院舉辦捐血活動為血庫增添熱血



▲新竹分院-Big City遠東巨城購物中心小海豚廣場前捐血活動。

▲台中分院-新光三越百貨後方惠安停車場內捐血活動。



▲高雄總院-建工街高雄銀行前廣場捐血活動。



▲宜蘭分院-羅東民眾服務社捐血活動。



▲新營分院-台南市下營區上帝爺廟旁捐血活動。



▲鳳山分會-鳳農市場義賣暨勸募。



▲三民東分會-蓮池潭萬年季募款。



▲仁武分會-觀音山募款、發善書。



▲文宣組志工-天天黃昏市場善書發送。



▲前鎮分會-保泰市場義賣暨勸募。



台北分院



▲新潤建設機構肯定正德濟貧扶弱善行，特安排人員前往三重愛心廚房擔任一日義工體驗活動，同時捐贈善款貳拾萬元，共襄善舉。



▲台北分院-美好辟護工場參與正德職工健行活動，一起走出戶外，迎向陽光。



▲台北分院-志工參加訓練研習課程。



▲土城分會-社區市場義賣勸募。



▲內湖分會-社區市場勸募。



▲新莊分會-社區市場義賣勸募。

## 苗栗分院



▲苗栗愛心廚房號召食客參與社區環境清潔工作，從付出中體會助人之樂。



▲正德新竹愛心廚房攜手喬治素食漢堡舉辦敦親睦鄰活動，溫暖食客及鄉親的心。

## 新竹分院



# 正德愛心廚房太感動人心

濟貧解饑、關懷弱勢、吃出健康



免費提供弱勢族群用餐，倡導素食護生觀念，意義非凡！

請大家發心加入愛心廚房會員或建房委員，共襄善舉  
廣濟全國各地貧困民眾飲食，福德無量



正德(溪湖)愛心廚房



正德(永康)愛心廚房



正德(三民)愛心廚房



正德(台東)愛心廚房



正德(新營)愛心廚房



正德(嘉義)愛心廚房

## 正德全國愛心廚房 (未來將於全國各地陸續成立，請踴躍提供設置地點)

序號	愛心廚房	地址	聯絡電話
1	員林分院附設愛心廚房	彰化縣員林市林森路139號	(04) 833-5600
2	宜蘭分院附設(羅東)愛心廚房	宜蘭縣羅東鎮忠孝路117號	(03) 9566-599
3	彰化分院附設愛心廚房	彰化市民生南路56號	(04) 727-0006
4	屏東分院附設愛心廚房	屏東市和平路477號	(08) 733-1158
5	台南分院附設愛心廚房	台南市中西區民生路二段181號	(06) 222-8611
6	高雄總院附設(鳳山)愛心廚房	高雄市鳳山區光遠路74號	(07) 740-5858
7	花蓮分院附設愛心廚房	花蓮市進豐街71號	(03) 833-1103
8	台北分院附設(三重)愛心廚房	新北市三重區自強路2段41號	(02) 8978-9178
9	新營分院附設愛心廚房	台南市新營區中山路142-2號	(06) 633-6768
10	彰化分院附設(溪湖)愛心廚房	彰化縣溪湖鎮員鹿路3段155號	(04) 885-8028
11	桃園分院附設(中壢)愛心廚房	桃園市中壢區大同路12號	(03) 422-1158
12	台南分院附設(永康)愛心廚房	台南市永康區中華路772號	(06) 302-5600
13	正德廣聖醫院附設(旗山)愛心廚房	高雄市旗山區東新街3-3號	(07) 262-6158
14	高雄總院附設(三民)愛心廚房	高雄市三民區大昌二路309-3號	(07) 262-6218
15	新竹分院附設愛心廚房	新竹縣竹北市光明九路113號	(03) 558-8008
16	苗栗分院附設愛心廚房	苗栗市新都街27號	(037) 558-338
17	嘉義分院附設愛心廚房	嘉義市興業東路45號	(05) 216-6779
18	雲林分院附設(斗六)愛心廚房	雲林縣斗六市民生路12號	(05) 552-9228
19	台東分院附設愛心廚房	台東縣台東市浙江路90號	(089) 332-838

## 正德愛心廚房的感人故事

每位愛心廚房食客背後隱藏著不為人知的辛酸與悲苦，天地造物弄人，有人每天安排如何享樂，從不在意身邊悲苦之人；有人每天憂愁如何過日，從不知明天又如何度過。

### 【新竹愛心廚房】食客駱○祥

64歲，投資失利，過失傷人入獄，長子染毒，暴力相向，家產遭揮霍殆盡，露宿橋下

**駱**師兄回想過往，所得悉數交由給信任的至親家人投資設廠，卻因投資失利，血本無歸。為此夫妻仳離，徒留下他一人獨自養育二名幼子。幾年後駱師兄在一次意外中，因為過失傷人致死而吃上官司，假釋出獄後才得知小兒子死訊，悲痛欲絕。更糟的是大兒子竟染上毒癮，早將房子出售抵債，甚至索錢不遂，違逆人倫、痛毆生父，他傷及頭部縫了數針。



駱師兄心灰意冷之下，黯然離開傷心地，年過半百的他，毫無目標走向茫然未知的明天。他居無定所，露宿橋下，更不知道下一餐的著落。初聞新竹愛心廚房落成啟用的喜訊，長年漂泊無助的駱師兄，彷彿溺水之人抓到浮木，悲欣交集。猶記得開幕當天，彷彿家有喜事，興高采烈的他，顧不得形象痛快淋漓大啖佳餚一番。從此每天廚房的用餐時刻，駱居士一定提早報到；除了享用幸福滿分的人間美味，更重要的是協助開飯前的準備工作，以及飯後的環境整理，儼然就像個專業的正德人，志義工們總對這位新生力軍讚譽有加。

海倫·凱勒曾說：「餬口是使人激動的事情，尤為是為別人活著時。」

每每提到和尚恩德，駱居士虔誠低頭合掌，晶瑩的淚光中，一切不言而喻，再次證明愛心廚房存在的價值。開山和尚不捨眾生苦，發願於全國各地廣設 108 家愛心廚房，急需你我踴躍護持、共同成就，讓正德愛心廚房種籽全台遍地開花。

### 【中壢愛心廚房】食客劉○有

66歲，夫妻離異，母親受傷成植物人，生活困頓

**劉**師兄與前妻離異11年，曾育有一子，多年音訊全無。母親現年86歲，3年前不慎跌倒腦部受創瘀血，成為植物人，遂置於安養院迄今。劉師兄原於市場承租攤位，販售豬肉，經濟狀況尚可；卻在今年初遭團膳公司惡意跳票倒債近百萬，以致無力承租攤位，失業至今。此後，再也無力負擔母親每月35,000元的安養費用。



手足情深的親兄弟，理應互相扶持。然而胞弟自結婚後，因婆媳情結，情義不再；對於生母早已置之不理。幸好胞妹適時伸出援手，暫緩解母親的照顧問題。解決了一樁棘手大事，接著下來的又該如何面對基本生理需求？

或許是孝行感動菩薩，偶然間於圖書館重逢故人。得知近況，對方建議至愛心廚用餐，將可減輕不少經濟負擔；這從天而降的喜訊，令他欣喜若狂：「果真天無絕人之路！」從3月份迄今，每天都看到劉師兄「全勤出席」的身影。人是鐵，飯是鋼，一頓不吃餓得慌。充飽了電源，他再度燃起人生鬥志；為了守護母親，也為了回報關愛他的所有正德人。

劉師兄永遠記得志工師姊的勉勵：「一時的失落不代表永久的失落。」「多唸觀世音聖號，菩薩會加持你度過這難關，也會照護你母親身體的健康！」現實生活中，如同劉師兄遭受突如其來的生活難關者，不在少數。許多人跌倒之後，從此一蹶不振，甚至自我了斷逃避人生債務。殊不知：「活著尚有一片天，死者只剩一抔土」人生在世，總要帶著希望，相信雨後的天空將充滿無限可能。衷心祝福劉師兄！

【愛心廚房不再只是廚房系列報導】

## 新潤建設參訪三重愛心廚房-- 體驗一日義工

■台北分院／陳建興

**新**潤機構自成立以來，長期透過每售一戶即捐助一萬元給各弱勢團體或慈善基金會，愛心不落人後。該公司曾於107年12月19日指派業務部副主任古翠玉師姊親臨台北分院參訪，瞭解佛堂、慈善及醫療基金會現況。其後該機構更捐贈20萬元予癌症醫療基金會，亦邀請台北分院參與該公司108年1月21日所舉辦的年度尾牙活動，台北分院慈善隊隊長謝佳晃師兄代表正德，於該機構尾牙會場，頒發感謝狀予新潤機構黃董事長，感謝新潤機構的愛心捐款。



• 新潤建設捐贈20萬元予佛教正德醫院建院。



• 三重愛心廚房用餐時間，食客排隊等候用餐。

和尚於全台設立愛心廚房，食客用餐不用出示身分證明文件，藉以提供低收入民眾及街友免費有尊嚴的餐點。愛心廚房自創立以來廣受各界的好評，新潤機構認同和尚慈悲濟世理念。古師姊日前來電表示，本年度仍將繼續捐款及物資等來護持正德，亦希望台北分院協助規劃相關活

動：如愛心廚房或醫院等公益服務，讓他們的員工有種福田的機會。

該機構率先拋磚引玉捐款及提供需要物資，並讓員工發揮一己之力來作善事，用行動支持公益活動。在中秋節前夕由經理劉文邦與經理劉毅剛率領員工，參與三重愛心廚房「一日義工體驗活動」，並捐贈善款20萬元予佛教正德醫院建院使用。

新潤建設員工由愛心廚房行政總務林師兄在現場協助指導，親自體驗洗菜、切菜及幫忙打飯菜等工作來服務食客；並準備應景文旦及月餅與食客一同歡度佳節，也讓在場員工充份瞭解到愛心廚房的每一餐都需要志義工們齊心協力，才能順利讓民眾飽餐一頓。

愛心廚房從105年8月至今已成立19家，每一家愛心廚房的營運，都是仰賴社會大眾的護持及全體志義工努力勸募，才能讓愛心廚房許多感動人心的故事不斷的上演。愛心廚房不應該只是一個讓人飽餐一頓的廚房而已，期藉更多企業團體加入共襄盛舉，一同實現弘法利生，具體解決社會民生問題，期以早日完成和尚救國救民的悲心大願。



為實踐 開山和尚慈悲濟世理念，不忍眾生苦，各院志工們利用工作之餘，化作和尚的千手千眼，聞聲救苦，傳送正德大愛到每一個需要的角落。

院別	案主	補助金額 (每次/元)	院別	案主	補助金額 (每次/元)	院別	案主	補助金額 (每次/元)
高雄總院	陳○安	2,000元	彰化分院	方○華	2,500元	台北分院	洪○朕	2,500元
	龐○緯	2,800元		潘○國	3,000元		游○輝	2,000元
	劉○芳	2,500元		粘○圖	2,000元		徐○福	3,000元
	潘○彬	2,000元		李○松	3,000元		羅○成	1,500元
	蔡○揚	2,000元		江○漢朋	3,000元		葉○芬	2,000元
	黃○○鳳	2,000元		王○弟	2,000元		鄭○輝	3,000元
台南分院	陳○惠	3,000元	台中分院	王○雲	2,000元	花蓮分院	周○鋒	1,500元
	王○榮	2,500元		吳○哲	2,500元		陳○春	2,000元
	林○水	2,100元		楊○中	2,600元		吳○庭	2,000元
	陳○模	2,100元		蔡○德	2,500元		王○婷	2,000元
	陳○名	2,500元		林○玲	2,000元		顏○毅	5,000元
	林○評	2,500元		葉 ○	2,000元		沈○生	2,000元
	許○園	1,100元		林○玲	3,000元		郭○展	2,900元
新營分院	吳○海	3,000元	台北分院	吳○宗	2,000元	屏東分院	黃○慶	2,000元
	陳○菁	2,700元		薛○裕	1,500元		蕭○娥	2,200元
	陳○輝	2,500元		向○華	2,000元		楊○星	2,000元
	沈○嬌	2,000元		李○卿	2,000元		賴○琳	2,800元



### 申請本會長期救濟啟事

因常有不法份子以威脅方式，要求本會長期救濟，凡申請救濟者皆得先經本會派員訪查並審核通過，當予救濟。若無通過者，欲以強迫檢舉之手段，威脅本會救濟者，當以恐嚇勒索罪名報警處理，並向法院提出告訴，絕不寬恕。

本會當善用大眾所捐助的每一塊血汗錢為本會職責，凡申請救濟者，當自重自愛，請勿造成本會困擾。  
佛教正德慈善基金會 敬啟



## 受持齋戒，洗滌身心

我們的心好比一杯汙濁的水，需要透過一日一夜八關齋戒沉澱自己。大佛山磁場殊勝無比，在三寶殿莊嚴氛圍之中，僅僅兩天精進修行，心靈便徹底洗滌淨化、脫胎換骨，換來一身清涼。

■台中分院／林雅訪

### 如律受戒，如法如儀

回憶去年7月初到埔里受戒，對於課程內容與活動程序毫無概念，內心不免茫然不安。中午過堂時分，就口的鉢竟同我的臉一般大小；鉢中的飯量更是平常的三倍，餐後撐腸拄腹，直到夜半時分。一個口令一個動作，每次集合時間，所有戒子前往居室寮前中庭整隊，魚貫而入大殿。隊伍井然有序、全程禁語，如律如儀，這震撼教育可一點兒都不輸給新兵訓練呢！待第二天解戒告假後，和尚步出三寶殿門前，向戒子們訴說出家因緣；娓娓道來，聞者無不潸然淚下，心中暗自埋下精進的種籽。

### 拋開雜念，享受禪悅

今年是我二度前來，在佛法僧三寶見證下，藉由守戒消弭罪障。放下世俗一切無明煩惱。身、口、心清淨，不思過去未來，把握當下，就是懺悔滅罪最快捷的途徑了。打坐時《慈經》佛樂響起，這部經典記載佛陀對禪修比丘們的教導：一個修禪者，如何對於宇宙眾生起慈愛與祝福的開示。歌詞意境深遠，旋律悅耳、觸動人心。空靈的音符迴盪大殿，使人拋開雜念，身心皆獲自在平靜，頓時陣陣法喜湧上心頭。

### 沉澱自我，脫胎換骨

一日一夜的齋戒，從受戒到解戒，行程緊湊，片刻毫不空過，妄念無暇生起。閒雜時間，除了念佛還是念佛；走遍大佛山上，聲聲佛號不絕如縷。如此精進用功，乃至解戒後返家，法音仍舊餘音繞樑、迴盪耳畔。大佛山磁場殊勝，無論念佛、繞佛、拜佛、靜坐當下，總令人心身

舒暢無比。一杯受污染的水，經過靜置後，汙濁雜質往下沉澱，明亮的淨水便會停留上方。我們的心念也好比這杯水，需要透過行持沉澱自己；僅僅兩天，在三寶殿莊嚴氛圍之中，心靈徹底洗滌淨化、脫胎換骨，換來一身清涼。

### 微妙法門，和尚親授

這趟行程，最值得慶幸之處，便是得以親近和尚，聆聽妙法。和尚悉心傳授戒子如何打坐、禪定與拜佛法門。沉默即是沉思默想，加上禪修正念呼吸，達到淨化心念目標，而最大福報利益就是開悟證果。期許大眾把握因緣，此生務必共襄盛會，長養法身慧命。祈願和尚身體康泰，法輪常轉，阿彌陀佛！

## 千載難逢，滿載而歸

每支香開始前聆聽佛曲；而每一佛曲皆表達佛法奧義，攝受人心。更幸逢和尚親授拜佛竅門以及寶貴的禪修指導，真是千載一時的善因緣！

■台中分院／陳綺紋

和尚曾說，務必於寺廟一日一夜，過著與出家人無異的生活，才是如法如戒的受持。善緣俱足，得以二次參加埔里大佛山舉辦的八關齋戒，心中無限歡喜。

和尚詳細指導戒子，如何拜佛可以拜出歡喜、拜出法喜，受用不盡。透過念佛、誦經、拜佛來定心；觀呼吸後，接著觀四念處：觀身不淨、觀受是苦、觀心無常、觀法無我，以至開悟證果。和尚更進一步解說：沉默是禪修的基礎，若散心雜話，將難以收攝身心。最後期勉所有女眾戒子能守口業，成佛一半。

值得一提的是，這次流程規劃頗為特別，每支香開始前聆聽佛曲；而每一佛曲皆表達佛法奧義，攝受人心。幸逢和尚親自指導珍貴的修行

方法，真是千載一時的善因緣！再者，零距離的與和尚接心，聆聽開示，甚感萬幸。感恩和尚的垂慈示教，弟子法喜充滿、永誌難忘；今後也當謹遵教誨，身體力行、依教奉行。世事無常，也祈願大眾把握當下的每一個好因好緣，提升自我、修行增上。

## 明師正法，相見恨晚

今生有幸親近老和尚，聆聽殊勝妙法，已不枉此生。遺憾的是相見恨晚，倘若早些年有此福德因緣，我必定毫不猶豫地跟隨和尚腳步出家修行了……。

■台南分院／孫震軍



回首我的學佛路上，一則以喜，一則以憂。喜的是今生有幸親近老和尚，聆聽殊勝妙法，已不枉此生。遺憾的是相見恨晚，倘若早些年有此福德因緣，我必定毫不猶豫地跟隨和尚腳步出家去了。人生往往如此，當你一帆風順、功名富貴健康之際，總難與佛結緣；然而每每遭逢生命巨變，猛然察覺原來人生的一切成就，不過是過眼雲煙、倏忽即逝。在這五濁惡世，非得幸遇正法、幸逢明師教誨方可能了悟出離。

老和尚毫不藏私，傾囊相授畢生所學，無非就是要我們明白：人生無限苦難，皆來自於內心示現。今生所受苦果，皆來自於累世所造諸業；如蠶作繭自縛，又像飛蛾撲火，刀上嚐蜜總會受傷。人間看似美妙，實則虛幻不真；若不及早幡然醒悟人生真相，生命何時能夠超脫萬劫不復的輪迴之苦？待無常來臨，才欲修行學佛，為時已晚！機會稍縱即逝，好好珍惜我們身邊的求法因緣，把握當下。護念身口意業，切莫犯戒造業，已生惡速令斷，已生善令增長，阿彌陀佛。

# 大難不死，必有「重任」

一場嚴重車禍，導致全身重創，蒙諸佛菩薩救度，僥倖撿回一命。大難不死，必有重任，想是今生必定還有任務尚未完成。

■高雄總院慈善隊／黃白蘭

## 天外橫禍，劫後餘生

107年9月2日當天參加埔里中元超拔法會，歸程途中騎乘機車與行人擦撞，對方僅受皮肉之傷，自己卻摔得鼻青臉腫、渾身是傷。顏面骨骨折、左側脛骨骨折、右手橈骨骨折、顏面撕裂傷、顱內出血，在加護病房觀察了3天，確定出血狀況止住了，才轉到普通病房。之後進行手部骨折接合手術，裝有兩支鋼片；同時因腳部腫脹無法開刀，待5天消腫後再開刀，並裝入一支鋼片。左邊顏面骨折不須開刀，醫生告知它會自然癒合。由於左臉骨折，傷到神經，臉上皮膚麻木不仁；左上顎牙齒酸軟無力，靠右邊牙齒咀嚼食物，顴骨周圍也會痛。現階段左臉已經痊癒三分之二，手和腳目前復健中。

## 暖心關懷，銘感五內

在住院12天即將出院時，煩惱來了，行動極度不便；除了無法自行沐浴，另外三餐問題又該如何解決？適逢執行長與鄧國陞師兄前來醫院探視，告知師父指示出院後，遷至旗山廣聖醫院護理之家療養的好消息，讓我鬆了一大口氣。鄧師兄戲稱師父「心有靈犀一點通」，知道你的憂慮，老早為你設想周全！聽到這個福音，只覺得一股暖意湧上心頭。

護理之家照護員悉心照料，醫院回診時，廣聖醫院司機師兄貼心接送，令人動容。這段期間我安心地療養身體，日趨康復。師兄師姐不時前來探望慰問，以及共修會上功德迴向，自發性的為我點燈祈福；今生何德何能，承蒙諸位愛護與關心，這份情意永遠銘感五內。

填表日期：\_\_\_\_\_年\_\_\_\_\_月\_\_\_\_\_日

地址：高雄市鳥松區本館路44-8號

電話：(07)370-3456

傳真：(07)379-0532

98-04-43-04

郵政劃撥

儲蓄存款單

收帳號	4	2	2	4	6	9	3	1	金額	拾萬	仟萬	拾萬	仟萬	拾萬	仟萬	拾萬	元
-----	---	---	---	---	---	---	---	---	----	----	----	----	----	----	----	----	---

通訊欄(限與本次存款有關事項)

請註明相關捐款品項於下方空白處，並將右頁捐款人資訊寄回本會

- 醫藥基金會：繳交\_\_\_\_\_月份\_\_\_\_\_元整
- 建院基金會：繳交\_\_\_\_\_月份\_\_\_\_\_元整
- 建院委員：繳交\_\_\_\_\_月份\_\_\_\_\_元整
- 建院榮譽委員：繳交\_\_\_\_\_月份\_\_\_\_\_元整
- 企業會員：繳交\_\_\_\_\_月份\_\_\_\_\_元整
- 其他：項目\_\_\_\_\_，\_\_\_\_\_元整
- 隨喜：項目\_\_\_\_\_，\_\_\_\_\_元整

醫療財團法人正德癌症醫療基金會

收款戶名

寄款人  他人存款  本戶存款

主管：

姓名

地址

電話

收款帳號戶名

存款金額

電腦記錄

■收據開立方式

- 年度彙總一次寄送  月開
- 立即開立  不寄收據

■索閱慈善雜誌

E-mail: \_\_\_\_\_

虛線內備供機器印錄用請勿填寫

經辦局收款戳

填表日期：\_\_\_\_\_年\_\_\_\_\_月\_\_\_\_\_日

地址：高雄市鳥松區本館路44-8號

電話：(07) 370-3456

傳真：(07) 379-0532

98-04-43-04 郵政劃撥儲蓄金存款單

收 款 帳 號	4	1	9	2	1	8	6	9	金 額 新 台 幣 (小 寫)	億	仟 萬	佰 萬	拾 萬	萬	仟	佰	拾	元
------------------	---	---	---	---	---	---	---	---	-----------------------------------	---	--------	--------	--------	---	---	---	---	---

通訊欄(限與本次存款有關事項)

請註明相關捐款品項於下方空白處，並將右頁捐款人資訊寄回本會

- 濟 貧：繳交\_\_\_\_\_月份\_\_\_\_\_元整
- 獎 學 金：繳交\_\_\_\_\_月份\_\_\_\_\_元整
- 賑 災：繳交\_\_\_\_\_月份\_\_\_\_\_元整
- 喪 葬 補 助 會：繳交\_\_\_\_\_月份\_\_\_\_\_元整
- 愛 心 廚 房 會 員：繳交\_\_\_\_\_月份\_\_\_\_\_元整
- 愛 心 廚 房 委 員：繳交\_\_\_\_\_月份\_\_\_\_\_元整
- 認 養 貧 戶 \_\_\_\_\_位：繳交\_\_\_\_\_月份\_\_\_\_\_元整
- 其 他：項目\_\_\_\_\_元整

- 隨 喜：項目\_\_\_\_\_元整

■收據開立方式

- 年度彙總一次寄送  月開
- 立即開立  不寄收據
- 索閱慈音雜誌

E-mail: \_\_\_\_\_

虛線內備供機器印錄用請勿填寫

經辦局收款戳

收 款 戶 名 財團法人正德社會福利慈善基金會

寄 款 人  他人存款  本戶存款

主 管：\_\_\_\_\_

姓 名 \_\_\_\_\_

地 址 \_\_\_\_\_

電 話 \_\_\_\_\_

經辦局收款戳

收款帳號戶名

存款金額

電腦記錄

- ◎寄款人請注意背面說明
  - ◎本收據由電腦印錄請勿填寫
- 郵政劃撥儲蓄金存款收據

填表日期：\_\_\_\_\_年\_\_\_\_\_月\_\_\_\_\_日

地址：高雄市鳥松區本館路44-8號

電話：(07) 370-3456

傳真：(07) 379-0532

98-04-43-04 郵政劃撥儲蓄金存款單

收 款 帳 號	4	2	9	7	5	1	2	金 額 新 台 幣 (小 寫)	億	仟 萬	佰 萬	拾 萬	萬	仟	佰	拾	元
------------------	---	---	---	---	---	---	---	-----------------------------------	---	--------	--------	--------	---	---	---	---	---

通訊欄(限與本次存款有關事項)

請註明相關捐款品項於下方空白處，並將右頁捐款人資訊寄回本會

- 護 法 會 員：繳交\_\_\_\_\_月份\_\_\_\_\_元整
  - 護 法 委 員：繳交\_\_\_\_\_月份\_\_\_\_\_元整
  - 電 禱 弘 法：繳交\_\_\_\_\_月份\_\_\_\_\_元整
  - 助 印：繳交\_\_\_\_\_月份\_\_\_\_\_元整
  - 其 他：繳交\_\_\_\_\_月份\_\_\_\_\_元整
  - 隨 喜：繳交\_\_\_\_\_月份\_\_\_\_\_元整
  - 數 位 攝 影 機：繳交\_\_\_\_\_月份\_\_\_\_\_元整
  - 採 訪 專 車：繳交\_\_\_\_\_月份\_\_\_\_\_元整
  - 燈 光 機：繳交\_\_\_\_\_月份\_\_\_\_\_元整
- (請新增) \_\_\_\_\_ 等

■收據開立方式

- 年度彙總一次寄送  月開
- 立即開立  不寄收據
- 索閱慈音雜誌

E-mail: \_\_\_\_\_

虛線內備供機器印錄用請勿填寫

經辦局收款戳

- ◎寄款人請注意背面說明
  - ◎本收據由電腦印錄請勿填寫
- 郵政劃撥儲蓄金存款收據

收款帳號戶名

存款金額

電腦記錄





# 正德信用卡捐款授權書

感謝您的捐款，填妥後，請將單據及下列表格傳真或郵寄  
正德全國各地分支機構 會計課收（聯絡電話 / 地址 請參閱本刊前面夾頁）

觀世音菩薩感應事蹟

※ 請詳閱下方本會聲明

持卡人資料 (粗框內欄位請以正楷填寫完整)		填表日期： 年 月 日	
姓名	身分證字號		
聯絡電話	日：( )	生 日	年 月 日
	夜：( )	行 動 電 話	
E-mail			
通訊地址	□□□ - □□		
卡別：	<input type="checkbox"/> VISA <input type="checkbox"/> MASTER <input type="checkbox"/> JCB		
發卡銀行 (請填寫)：			
卡號：	-	-	有效期限： (月) / (西元年) 止
卡片末三碼：	持卡人簽名：	(簽名須與信用卡相同)	

捐 款 資 料							
扣款方式 / 捐款期間	<input type="checkbox"/> 1. 單筆扣款 <input type="checkbox"/> 2. 定期扣款 <input type="checkbox"/> a. 長期護持：民國 年 月起 <input type="checkbox"/> b. 分期：(分 期) 民國 年 月起至民國 年 月止，共計 次						
	捐款項目	1. 建院基金 (醫院 / 佛堂 / 愛心廚房 / 愛心旅舍 / 電視台) 2. 醫藥基金 3. 醫院設施設備 4. 蓮社 5. 佛像 (請註明項目) 6. 往生被 7. 法會 (消災 / 打齋 / 點燈 / 超拔) 8. 愛心旅舍會員 9. 濟貧 10. 愛心廚房會員 11. 獎學金 12. 賑災 13. 喪葬補助費 14. 認養貧戶 15. 助印 16. 護法會員 17. 電視台建台基金 18. 電視台各項設備 19. 其他 (請在捐款項目欄位詳細註明護持項目)					
電腦編號 (本會填寫)	捐款人姓名	生日 (年月日)	身分證字號	捐款項目	扣款金額	收據抬頭	收據抬頭身分證字號 / 公司統一編號
收據處理： <input type="checkbox"/> 單次捐款立即開立 <input type="checkbox"/> 年底累開 <input type="checkbox"/> 不寄收據				合計新台幣：NT\$ 元整			
若本次不及扣款同意正德於次一作業日處理？ <input type="checkbox"/> 是 <input type="checkbox"/> 否				若扣款不成功同意正德於次一作業日補扣？ <input type="checkbox"/> 是 <input type="checkbox"/> 否			

正德審核使用欄 授權書單號： 建立日期： 經辦人：  
(此欄由正德填寫)

本會聲明：在未會會員同意之下，正德決不會將會員的個人資料提供予任何與本會無關之第三人，或移作其他目的使用，本會絕對保密，並善盡個人資料保護法保障個人資料安全之責任。

我已清楚瞭解以上聲明及個資規定，同意個資交予正德體系使用並填寫本表。

填寫人簽名：\_\_\_\_\_日期：\_\_\_\_\_

請您在寄出或傳真之前，確認授權書是否填寫完整及簽名。

※ 敬請傳真授權書 10 分鐘主動來電確認信用卡授權書是否已收到，感恩！

· 國內外信用卡 (VISA、MASTERCARD、JCB) 皆可使用，除了 AE (美國運通卡) 刷卡外。

## 受苦還報，借事練心

這場橫禍，劫後餘生，相信大難不死，必有「重任」。菩薩為何不讓我就這樣離開人世？之所以留下這條生命，想必今後還有許多重要任務尚未完成。回首事故發生之初，躺在病床之際，心裡思惟著自身學佛多年，何以遭逢如此厄運？「若問前世因，今生受者是；若問來世果，今生做者是。」或許是過去造作惡殃，業果成熟，報障現前；所受的磨難，當做是自己的逆增上緣吧。阻力越大，反而能激發我的意志力與出離心，趨向解脫之道，不再輪迴，反倒是修行不可或缺的動力。

## 善用道器，修行菩提

病中，勸募達人郭秀枝師姐前來護理之家探視時，向我說道：「妳的身體好在有菩薩護佑著。」我也深信不移必是菩薩的加持護佑，使我重業輕報；未來的日子還能在佛堂擔任志工，修福修慧。當下每一刻身口意的行為，都在創造自己的未來。把握這一世做人的因緣，把握此時健康的身體；心動不如行動，一起來囤積西方的資糧，未來更在西方極樂世界再做同參道友。祈願和尚法體康泰，法輪常轉，弘法度眾順利無礙。

愚癡的人擁有財富，害人又害己；  
智慧的人擁有財富，利人又利己。

-- 常律和尚 法語 --



## 菩薩眷顧，「跑出」公職路

愛子參加參加107年台灣自來水公司甄試，複試中的跑步測驗，表現超凡，竟跑出22秒的優異成績。平常同修協助他練習口試，竟與當天應考試題大同小異，終究如願以償，高分錄取。

■高雄總院大愛隊／黃幸誼

### 另闢蹊徑，報考台電

大兒子就讀外文研究所期間，提出翻譯書籍作為論文體裁；但因教授們評定其專業及文辭欠佳，未能如願，略感灰心喪志。適逢台電招考，同修大力鼓勵他報名。回首過往，兒子一向考運不佳；因此考試前夕，我特地從107年3月份起，多次為他請示菩薩，並懺悔往昔惡業。然而最終兒子僅僅僥倖初試過關，在複試中卻排名備取第5名，失之交臂。我並未因此氣餒，深信一切都是最好的安排；或許愛子與該公司的因緣不具足，我與同修更一再為他加油打氣。

### 鏗而不捨，屢敗屢戰

他鼓起勇氣，再度報考自來水公司評價職位人員甄試。108年4月22日放榜後，初試通過，兩週後參加複試。這回我極度慎重，再度前來佛堂，經請示結果：超拔2次，超拔對象計有孤魂亡靈2支、家中地基婆、水陸一切鬼神眾、累世六親眷屬。功課有滅業障真言7,500遍、心經280遍，迴向超拔對象及考場地基主、地基婆；點燈4盞共計4天，迴向考場地基主。功德則為4月25～4月28日三昧水懺如意齋及濟貧800元，迴向考場地基主、地基婆、累世冤親債主、累世父母、外婆家地基主、中山路家地基婆等等。

進入複試名額為20名，錄取8名，考試項目包含口試及跑步。複試當日是由同修陪同，我則在家中奮力一搏，至心懺悔，代為功德迴向。跑步測驗合格成績為30秒，而他平日練習，最快也只達27秒；然而複

試當日，竟表現超凡，跑出22秒的優異成績。平常同修協助他練習口試，竟與當天應考試題大同小異、如有神助，令人稱奇。

### 眾緣合和，得償宿願

複試放榜後，大兒子終於如願以償考上自來水公司。那天適逢公公往生一周年，我總感覺這一切除了觀世音菩薩慈悲感應；往生西方的公公，冥冥之中亦眷顧親人、協助愛孫，助他一臂之力。素日多方仰仗佛力加持，承蒙菩薩護佑的我們，怎能不心懷感激、湧泉以報？

### 飲水思源，點滴在心

和尚曾經開示，參加法會時，禮佛的當下；心中一面觀想佛，一面向你所超渡對象懺悔，我也感同身受。發露懺悔最能展現至誠懇切之心，降低自傲、生出謙卑；如此必能滅無量罪，增無量福。再者，平日更要自我反省，待人接物是否有所不圓滿？無則警惕，有則改之。服勤志義工，培福修福；人生難得，生命短暫，更要把握機緣聽經聞法，成就道業。

正德佛堂之所以殊勝，乃由於和尚一身浩然正氣、剛正不阿外，師父們持戒嚴謹，道風超凡脫俗。身為在家弟子，自當協助弘護佛法的使命，推展慈善事業及臨終助念；志義工務必齊心戮力、團結一心，共同為和尚、為正德佛堂弘法利生事業善盡一份心力。

污濁的土地，長不出茂盛的植物；  
紛亂的心田，開不出智慧的花朵。

-- 常律和尚 法語 --



# 正德佛堂 2020 年行事曆

1 ~ 3

國曆	農曆	活動內容
1/01(三)	12/07	全國勸募委員志工大會
1/12(日)	12/18	埔里朝山—全國各院
1/25~27	正/初一至三	新春禮拜千佛法會 (高雄、台南、新營、彰化、台中、台北、宜蘭) 上午9:00法會，下午2:00皈依
1/25~29	正/初一至五	埔里大佛山—新春祈福點燈之旅
2/08(六)	正/15	元宵節安泰光明燈祈福法會—全國各院
◎ 2/16~17(日一)	正/23~24	埔里八關齋戒(大專青年)
2/23(日)	2/01	埔里朝山—全國各院
3/08(日)	2/15	觀世音菩薩聖誕法會(上午9:00法會，下午2:00皈依)
3/12~15	2/19~22	三昧水懺暨超拔法會 (全國五院同步舉行：高雄、台南、新營、彰化、台中)
3/12~22	2/19~29	台北分院萬人萬緣梁皇寶懺暨超拔大法會
3/29(日)	3/06	埔里朝山—全國各院

4 ~ 6

國曆	農曆	活動內容
4/05(日)	3/13	佛誕日浴佛法會(上午9:00法會，下午2:00皈依)
4/09~12	3/17~20	三昧水懺暨清明超拔法會 (全國九院同步舉行：高雄、屏東、台南、新營、彰化、員林、台中、宜蘭、花蓮)
★ 4/19(日)	3/27	清明超拔法會—埔里
4/26(日)	4/04	埔里朝山—全國各院
5/02(六)	4/10	春季獎學金頒發
5/03(日)	4/11	埔里朝山—全國各院
5/07~10	4/15~4/18	三昧水懺暨超拔法會 (全國五院同步舉行：台南、新營、彰化、台中、台北)
5/15(五)	4/23	正德埔里大佛山落成典禮
◎ 5/30~31(六日)	閏4/08~09	埔里八關齋戒(青中年)
6/07(日)	閏4/16	埔里朝山—全國各院
6/11~14	閏4/20~23	三昧水懺暨超拔法會 (全國五院同步舉行：台南、新營、彰化、台中、台北)
6/18~28	閏4/27~5/08	高雄總院萬人萬緣梁皇寶懺暨超拔大法會

- 備註
- (1)農曆春節前最後一週各院共修會時間，舉辦歲末祝福-望年會活動(依各院排定時間為準)。
  - (2)各院每農曆十五日晚上7:30舉辦藥師寶懺。農曆8/15中秋節，提前一天(國曆9/30星期三)舉辦藥師法會(誦藥師經一部)暨中秋晚會。
  - (3)109年正德清寒獎助學金申請日期(請洽各院)：  
春季 / 109年2月申請；5月頒發。秋季 / 109年9月申請；11月頒發。
  - (4)各院舉辦園遊會及捐血活動。
  - (5)大專青年八關齋戒、青中年八關齋戒，志義工、會員、信眾皆可參加。

# 正德佛堂 2020 年行事曆

7 ~ 9

國曆	農曆	活動內容
7/05(日)	5/15	全國會長、勸委、護法隊成員聯誼大會
7/09~12	5/19~22	三昧水懺暨超拔法會 (全國五院同步舉行：台南、新營、彰化、台中、台北)
◎ 7/19~20(日一)	5/29~30	埔里八關齋戒(大專青年)
7/26(日)	6/06	埔里朝山—全國各院
8/13~16	6/24~27	三昧水懺暨超拔法會 (全國六院同步舉行：高雄、台南、新營、彰化、台中、台北)
8/23(日)	7/05	埔里朝山—全國各院
★ 9/06(日)	7/19	中元超拔法會—埔里
9/10~13	7/23~26	三昧水懺暨中元超拔法會 (全國十院同步舉行：高雄、屏東、台南、新營、彰化、員林、台中、台北、宜蘭、花蓮)
9/13(日)	7/26	盂蘭盆法會(上午9:00法會)
9/16(三)	7/29	地藏菩薩聖誕法會(晚上7:30法會)
9/27(日)	8/11	埔里朝山—全國各院

10 ~ 12

國曆	農曆	活動內容
10/08~11	8/22~25	三昧水懺暨超拔法會 (全國六院同步舉行：高雄、台南、新營、彰化、台中、台北)
10/18	9/02	埔里朝山—全國各院
◎ 10/24~25(六日)	9/08~09	埔里八關齋戒(青中年)
11/08(日)	9/23	藥師琉璃光佛聖誕法會(上午9:00法會，下午2:00皈依)
11/12~15	9/27~10/1	三昧水懺暨超拔法會 (全國六院同步舉行：高雄、台南、新營、彰化、台中、台北)
11/21(六)	10/07	秋季獎學金頒發
11/22(日)	10/08	埔里朝山—全國各院
12/06(日)	10/22	埔里朝山—全國各院
12/10~13	10/26~29	三昧水懺暨冬至超拔法會 (全國十院同步舉行：高雄、屏東、台南、新營、彰化、員林、台中、台北、宜蘭、花蓮)
★ 12/20(日)	11/06	冬至超拔法會—埔里
12/27(日)	11/13	阿彌陀佛聖誕法會(上午9:00法會，下午2:00皈依)
<b>110年(西元2020年)</b>		
1/07~10	11/24~27	三昧水懺暨超拔法會 (全國六院同步舉行：高雄、台南、新營、彰化、台中、台北)
1/17(日)	12/05	埔里朝山—全國各院
1/17(日)	12/05	全國會長、勸委、護法隊成員聯誼大會

## 108年9月份勸募代收功德表

※本表礙於篇幅，僅刊登代收人數30人以上者芳名；  
欲知各項明細，請依各院會計實際登錄為主，不便之處，敬請見諒！感謝您的護持！

高雄總院勸募委員				
NO.	項別	姓名	人數	代收金額
1	勸委	李秀美	876	106,700
	代委	劉歲芳	36	7,200
	勸委	曾敏華	664	101,219
	代委	謝金德	20	2,700
2	代委	倪秀蘭	52	9,300
	代委	林文鴻	23	2,500
	勸委	郭秀枝	305	46,750
3	代委	黃幸誼	137	12,150
	代委	林淑芬	85	7,000
	代委	許素敏	17	850
	勸委	林秀美	202	37,200
4	代委	葉素真	41	7,908
	勸委	徐美英	173	19,650
5	代委	陳麗慈	97	12,650
	勸委	黃錦鳳	199	38,357
6	代委	劉宥琳	47	4,850
	勸委	陳黃秀蓮	189	18,200
7	代委	陳美潤	130	15,300
	勸委	王秀霞	178	30,145
8	代委	黃蓮慧	51	13,050
	勸委	周惠滿	137	19,200
9	代委	江素珍	35	10,100
	勸委	葉秀珠	156	14,350
11	勸委	陳立常	137	18,574
	勸委	陳美琴	161	23,800
12	勸委	鍾艾玲	224	44,429
	代委	黃淑娥	166	25,400
13	代委	蕭基得	21	2,800
	勸委	朱林菊娣	127	25,062
14	代委	朱敏瑜	29	4,300
	勸委	鄧國陞	99	18,300
15	代委	曾明輝	22	2,500
	勸委	邵秀美	53	13,100
16	代委	王雲鳳	17	1,800
	勸委	林美惠	44	6,700
17	勸委	張鳳凰	53	10,915
	勸委	黃美惠	36	7,223
18	代委	莊千慧	12	900
	勸委	黃寶珠	71	17,500
19	代委	李雅華	3	3,200
	勸委	陳采玲	5	1000
20	勸委	涂雲燕	39	5,720
	代委	邱和榮	9	6400
21	勸委	林妙芝	24	7,000
	勸委	邱于甄	30	16,200
22	代委	鄭桂鳳	46	18,900
	台南分院勸募委員			
NO.	項別	姓名	人數	代收金額
1	勸委	蔡碧燕	151	53,500
	代委	劉信伶	3	500
彰化分院勸募委員				
NO.	項別	姓名	人數	代收金額
1	勸委	詹淑玲	165	18,063
	代委	林恬菊	14	850
2	勸委	王詩卿	61	16,668
	勸委	黃河	34	11,100
台中分院勸募委員				
NO.	項別	姓名	人數	代收金額
1	勸委	董以庸	15	11,500
	勸委	王伶媛	32	430,800
2	代委	宋玉華	15	1,500
	勸委	戴翠凌	101	86,550
3	代委	吳信儀	27	7,250
	勸委	陳金珍	77	23,250
4	代委	羅喬丰	12	1,800
	台北分院勸募委員			
NO.	項別	姓名	人數	代收金額
1	勸委	張文忠	43	10,200
	代委	張文華	32	6,300
2	勸委	蔡勝男	26	15,000
	代委	陳啟忠	4	2,400
3	勸委	林得祕	71	13,000
	勸委	林份霞	138	33,400
4	代委	詹鳳蘭	37	4,500
	屏東分院勸募委員			
NO.	項別	姓名	人數	代收金額
1	勸委	李美玉	96	11,250
	代委	林淑慧	42	5,700
永和分社勸募委員				
NO.	項別	姓名	人數	代收金額
1	勸委	許鳳	131	15,700

高雄總院志工					
姓名	人數	代收金額	姓名	人數	代收金額
謝碧芬	430	51,600	許素英	91	12,100
林蕊	273	55,650	楊守仁	88	15,200
王錦珠	183	33,194	鄭德旺	87	12,000
胡陣	156	14,350	楊淑娟	86	9,400
黃秀貞	150	20,900	郭雪玲	76	7,400
曾淑容	149	17,900	陳玟聿	70	10,100
曾淑容	145	16,700	黃江美枝	65	17,200
林美理	147	18,591	郭麗琴	63	6,700
李美惠	147	36,279	李劉素真	61	7,700
洪志成	126	10,000	顏仁德	58	19,950
陳芳華	119	20,200	侯松巖	56	7,100
劉許麗華	115	11,400	何秀蘭	56	5,500
歐春麗	109	10,500	林玉華	53	5,000
朱財杰	108	11,800	徐金貴	53	20,200
張雅惠	108	22,500	林立偉	51	8,650
王維君	106	10,600	洪王雪琴	46	5,000
溫秀玉	105	9,450	陳昭代	45	6,050
潘瑞瑋	99	11,550	陳春妹	45	8,700
吳雅芬	98	16,241	吳錦雲	45	4,200
林文達	98	22,650	郭玉蘭	43	4,200
黃玫瑰	98	10,480	陳秀梅	40	6,926
方素琴	97	13,050	林武金蓮	38	4,500
許宏元	97	10,850	陳美靜	38	9,100
陳淑文	96	12,800	楊孟莉	36	3,500
陳銀杏	95	11,150	李謝美麗	34	3,523
葉末子	90	10,100	葉香君	34	3,250
詹美惠	88	9,600	張宛騏	34	2,800
潘枝梅	83	17,800	歐錦麗	34	5,400
李秋菊	83	12,500	黃鈺涵	32	1,700
莊麗珠	82	11,950	林欽樅	32	12,000
方秀環	81	7,950	陳蕃蕾	32	4,700
盧春蓮	74	38,900	白鄭秀琴	31	3,100
許雪娥	73	8,050	藍阿甜	31	3,100
孫綵蓮	72	11,916	胡素梅	31	4,100
黃秀實	68	6,950	康鳳梧	30	35,800
李智龍	66	10,325	陳重志	30	6,000
程秀芳	66	7,850	余惠美	30	4,400
曾陳秀玉	65	6,600	高雄總院自動發心		
莊美鳳	65	11,843	姓名	人數	代收金額
黃哲錦	57	38,800	謝春吉	131	15,750
林雪芬	56	5,300	楊基吉	89	56,672
王玉娣	56	5,629	陳薇如	84	6,700
施梁採霞	56	7,400	林金玉	82	30,000
黃秀氣	55	6,400	林金喜	67	9,900
尤柔靜	54	12,000	林顯榮	66	12,300
			李桂枝	65	61,600
			劉永忠	62	32,600
			高雄總院大愛義工		
姓名	人數	代收金額	姓名	人數	代收金額
林劉綉氣	53	7,250	謝春吉	131	15,750
黃春江	53	37,850	楊基吉	89	56,672
鄭李美智	53	4,900	陳薇如	84	6,700
蘇日成	52	2,822	林金玉	82	30,000
周佩勳	51	9,400	林金喜	67	9,900
劉億鋒	51	20,450	林顯榮	66	12,300
林淑雅	49	7,938	李桂枝	65	61,600
褚義雄	49	9,882	劉永忠	62	32,600
蕭陳秀華	49	7,800	許素英	91	12,100
洪美珠	47	7,050	楊守仁	88	15,200
葉玲君	46	5,950	鄭德旺	87	12,000
洪玉鶯	46	4,100	楊淑娟	86	9,400
連金鳳	45	8,450	郭雪玲	76	7,400
張藝齡	45	11,200	陳玟聿	70	10,100
賈宥慧	44	2,700	黃江美枝	65	17,200
李彥林	42	4,600	郭麗琴	63	6,700
陳慧君	42	16,678	李劉素真	61	7,700
朱菊招	40	4,200	顏仁德	58	19,950
陳蔡秀足	40	6,500	侯松巖	56	7,100
陳鵬飛	40	4,250	何秀蘭	56	5,500
雷美智	40	5,500	林玉華	53	5,000
蘇雯立	38	4,300	徐金貴	53	20,200
陳碧豐	38	3,600	林立偉	51	8,650
董怡君	38	8,500	洪王雪琴	46	5,000
賴招娣	38	3,250	陳昭代	45	6,050
潘迦葵	37	3,500	陳春妹	45	8,700
陳素卿	35	4,800	吳錦雲	45	4,200
陸麗麗	35	4,600	郭玉蘭	43	4,200
曾榮新	33	5,300	陳秀梅	40	6,926
王素霞	33	5,100	林武金蓮	38	4,500
鄭寶帶	32	3,000	陳美靜	38	9,100
黃敏雄	32	6,000	楊孟莉	36	3,500
梁進丁	31	8,500	李謝美麗	34	3,523
侯錦雪	30	6,300	葉香君	34	3,250
林弈岑	30	2,400	張宛騏	34	2,800
林景文	30	2,400	歐錦麗	34	5,400
施淑惠	30	4,050	黃鈺涵	32	1,700
黃明章	30	3,700	林欽樅	32	12,000
黃中仁	30	3,000	陳蕃蕾	32	4,700
高雄總院大愛義工					
姓名	人數	代收金額	姓名	人數	代收金額
莊美鳳	65	11,843	白鄭秀琴	31	3,100
黃哲錦	57	38,800	藍阿甜	31	3,100
林雪芬	56	5,300	胡素梅	31	4,100
王玉娣	56	5,629	康鳳梧	30	35,800
施梁採霞	56	7,400	陳重志	30	6,000
黃秀氣	55	6,400	余惠美	30	4,400
尤柔靜	54	12,000	高雄總院自動發心		
			姓名	人數	代收金額
			謝春吉	131	15,750
			楊基吉	89	56,672
			陳薇如	84	6,700
			林金玉	82	30,000
			林金喜	67	9,900
			林顯榮	66	12,300
			李桂枝	65	61,600
			劉永忠	62	32,600
			高雄總院大愛義工		
姓名	人數	代收金額	姓名	人數	代收金額
陳嘉倫	57	6,100	謝春吉	131	15,750
楊清文	51	7,300	楊基吉	89	56,672
黃滄嬌	51	5,500	陳薇如	84	6,700
吳水趁	50	5,400	林金玉	82	30,000
楊麗春	48	6,000	林金喜	67	9,900
翁淑婷	45	4,500	林顯榮	66	12,300
陳玉葉	42	19,800	李桂枝	65	61,600
高章凱	40	4,000	劉永忠	62	32,600
陳顯國	40	4,800	許素英	91	12,100
廣聖醫院	39	7,000	楊守仁	88	15,200
余金葉	38	7,500	鄭德旺	87	12,000
林宜蓁	34	6,400	楊淑娟	86	9,400
魏美蘭	34	8,400	郭雪玲	76	7,400
王古菊梅	33	3,300	陳玟聿	70	10,100
詹文正	33	4,900	黃江美枝	65	17,200
鄭曼莉	32	2,600	郭麗琴	63	6,700
高雄總院職工					
姓名	人數	代收金額	姓名	人數	代收金額
楊季菲	263	27,454	李劉素真	61	7,700
陳美華	192	36,032	顏仁德	58	19,950
沈禮貞	105	12,427	侯松巖	56	7,100
葉麗琴	78	9,250	何秀蘭	56	5,500
賴秀貞	54	6,200	林玉華	53	5,000
蘇慧純	51	11,750	徐金貴	53	20,200
趙倍誼	35	9,691	林立偉	51	8,650
曾鈴惠	35	7,300	洪王雪琴	46	5,000
吳真樺	34	4,500	陳昭代	45	6,050
陳靜雯	34	29,434	陳春妹	45	8,700
余秀琴	31	3,100	吳錦雲	45	4,200
台南分院志工					
姓名	人數	代收金額	姓名	人數	代收金額
吳黃秀慧	210	63,600	郭玉蘭	43	4,200
李素娟	156	67,800	陳秀梅	40	6,926
蔡郭月春	104	15,500	林武金蓮	38	4,500
黃秋燮	80	12,100	陳美靜	38	9,100
蔡慈惠	47	10,300	楊孟莉	36	3,500
施秀錦	39	8,650	李謝美麗	34	3,523
莊媛米	34	4,750	葉香君	34	3,250
台南分院大愛義工					
姓名	人數	代收金額	姓名	人數	代收金額
楊富湄	369	44,100	張宛騏	34	2,800
洪玲瑛	94	10,650	歐錦麗	34	5,400
林慧珍	88	8,350	黃鈺涵	32	1,700
蔡月惠	64	10,800	林欽樅	32	12,000
張鄭素秋	49	6,000	陳蕃蕾	32	4,700
陳米娥	49	4,150	白鄭秀琴	31	3,100
顏葉秋美	40	9,600	藍阿甜	31	3,100

蔡秀味	38	6,400
姚雪江	33	4,550
蔡欣芳	30	4,150
<b>台南分院自動發心</b>		
姓名	人數	代收金額
方雪華	188	22,600
葉如晏	98	10,600
朱李素英	70	7,600
洪寶惜	69	11,400
李欣頻	67	8,200
孫霞軍	34	4,550
<b>新營分院志工</b>		
姓名	人數	代收金額
顏麗惠	179	17,400
胡銘信	122	20,100
王霞	99	13,200
高碧珠	64	13,100
郭翠吟	63	10,500
沈美沁	60	14,200
吳合春	43	7,900
陳黃玉霞	39	19,700
王水鳳	35	5,800
曾文賓	32	7,900
<b>新營分院大愛義工</b>		
姓名	人數	代收金額
賴玉錦	113	12,200
張玉烟	38	5,900
陳玉吻	37	8,550
蔡奇容	33	26,400
<b>新營分院自動發心</b>		
姓名	人數	代收金額
姜林碧貞	110	11,050
沈許娥	63	3,700
劉秋勤	46	4,900
吳美芳	44	4,000
陳招治	34	3,600
李芳金	32	9,900
陳淵銘	30	6,000
<b>新營分院職工</b>		
姓名	人數	代收金額
劉蕎茵	32	6,000
<b>嘉義分院志工</b>		
姓名	人數	代收金額
邵素月	54	18,600
王秀月	51	7,850
楊陳月夏	32	7,200

<b>嘉義分院大愛隊義工</b>		
姓名	人數	代收金額
洪籐宴	148	14,500
黃王雪	75	18,200
王藤癩	61	5,450
沈美月	57	4,800
<b>嘉義分院自動發心</b>		
姓名	人數	代收金額
蕭純	35	4,450
<b>嘉義分院職工</b>		
姓名	人數	代收金額
柯佳欣	33	11,000
<b>彰化分院志工</b>		
姓名	人數	代收金額
陳月里	94	20,729
戴淑珠	92	16,700
鄒素姬	87	23,350
沈惠珍	86	21,943
顏邑倩	78	29,100
劉素霞	77	7,400
廖金梅	73	15,300
黃來春	60	9,100
楊美足	52	13,950
王金同	41	5,200
陳秀民	40	4,550
<b>彰化分院大愛義工</b>		
姓名	人數	代收金額
陳文琴	98	16,263
李慧萍	92	13,000
侯麗珠	63	7,700
王詩韻	54	20,900
吳姿樺	53	9,200
<b>彰化分院自動發心</b>		
姓名	人數	代收金額
林秋霞	142	23,200
黃秀卿	113	12,900
楊文君	102	25,489
李雲櫻	72	13,000
黃孟麗	62	400
翁子軻	54	5,900
林麗瓊	46	6,400
林玉梅	42	10,900
姚淑娟	41	3,950
<b>彰化分院職工</b>		
姓名	人數	代收金額
黃振鳴	57	5,350

李甫容	51	5,850
<b>員林分院志工</b>		
姓名	人數	代收金額
林慧焄	39	3,900
曾榮陸	33	6,600
<b>員林分院大愛義工</b>		
姓名	人數	代收金額
李劉錦麗	382	38,350
鄒宗欣	91	9,000
林敬國	30	6,000
張秀慈	30	3,000
<b>員林分院自動發心</b>		
姓名	人數	代收金額
張洙瑗	64	4,750
楊黃碧吾	62	6,650
趙德靜	54	4,100
潘美秀	40	4,610
<b>員林分院職工</b>		
姓名	人數	代收金額
劉明益	78	6,050
蕭月鳳	53	9,200
<b>台中分院志工</b>		
姓名	人數	代收金額
謝佩珊	100	19,200
高春滿	122	17,500
潘鋒	99	15,900
李淑貞	88	11,238
林淑寶	61	14,964
何玉婷	52	4,800
<b>台中分院大愛義工</b>		
姓名	人數	代收金額
劉易珊	221	151,400
周金採	114	27,400
王勁文	50	10,900
吳春蘭	49	4,900
蕭美慧	41	9,300
黎玉英	30	6,000
<b>台中分院自動發心</b>		
姓名	人數	代收金額
劉易珊	221	151,400
周金採	114	27,400
王勁文	50	10,900
吳春蘭	49	4,900
蕭美慧	41	9,300
黎玉英	30	6,000
<b>埔里分院志工</b>		

姓名	人數	代收金額
王昭琇	120	25,295
陳秀惠	364	6,557,750
<b>新竹分院志工</b>		
姓名	人數	代收金額
范春蘭	99	38,489
何秀英	61	18,400
<b>新竹分院大愛義工</b>		
姓名	人數	代收金額
吳佳芝	82	27,600
羅秀菊	52	25,900
陳鳳英	37	3,700
傅金鳳	33	16,766
<b>新竹分院自動發心</b>		
姓名	人數	代收金額
范莉湘	30	3,000
<b>桃園分院志工</b>		
姓名	人數	代收金額
廖秀玉	88	14,900
黃惠忻	41	7,800
黃瑞貞	34	29,600
<b>桃園分院大愛義工</b>		
姓名	人數	代收金額
黃傳興	34	15,600
<b>台北分院志工</b>		
姓名	人數	代收金額
林明珊	52	6,000
孫永蓮	60	31,800
賴黃美雲	70	50,700
潘惠語	46	10,100
張林雲燕	60	9,350
郭春桃	62	20,200
邱國雄	31	13,800
陳月香	55	14,100
黃灼濤	46	20,100
吳娟娟	30	3,950
李瑞貞	30	10,400
熊寶月	40	15,000
李佳蕓	44	4,650
周展宏	30	6,450
黃秀和	34	8,400
<b>台北分院大愛義工</b>		
姓名	人數	代收金額
黃秀卿	80	13,550
吳婉容	61	16,900
張玉秋	44	12,400

吳楊秀美	36	5,800
薛邁	51	17,400
莊雅寓	30	13,700
<b>台北分院自動發心</b>		
姓名	人數	代收金額
王芊雅	679	79,800
廖仲啟	84	21,100
林芬如	55	4,600
李高宗	50	6,800
洪明霞	53	17,533
賴正德	44	4,300
李桂香	44	4,600
蔡素真	48	10,250
周林金玉	41	7,000
許雅雲	35	25,500
王筑平	32	6,600
<b>台北分院職工</b>		
姓名	人數	代收金額
楊評	71	20,250
林建福	30	13,300
<b>宜蘭分院志工</b>		
姓名	人數	代收金額
蔡慧湄	124	22,600

林正宗	111	36,400
林秀戀	83	29,953
<b>宜蘭分院大愛義工</b>		
姓名	人數	代收金額
吳火林	106	9,200
陳素霞	55	12,700
黃秋碧	50	9,900
<b>宜蘭分院自動發心</b>		
姓名	人數	代收金額
唐正玲	115	11,400
<b>宜蘭分院職工</b>		
姓名	人數	代收金額
孔黃美霞	200	33,250
王美芳	139	15,900
朱妍妃	94	13,100
黃秀花	92	8,250
陶寶霞	78	8,900
吳秀錦	73	11,300

賴早香	65	8,300
曾徐煥梅	56	6,400
施美綺	43	5,600
黃安泉	33	7,800
<b>屏東分院大愛義工</b>		
姓名	人數	代收金額
張素娟	119	14,400
謝欣岑	95	12,550
陳彩喜	89	10,600
楊華圓	69	5,450
鍾水蓮	66	10,700
蔡靜芳	53	6,600
蕭瑞珠	48	2,400
湯秋蓉	48	5,450
陳林月杏	30	4,500
<b>屏東分院自動發心</b>		
姓名	人數	代收金額
張嘉佩	30	3,100
<b>花蓮分院志工</b>		
姓名	人數	代收金額
郭淑芬	45	10,600
鍾毓珊	23	3,900

<b>永和分社志工</b>		
姓名	人數	代收金額
柯秀珠	91	17,000
蔡隨儀	35	7,800
<b>永和分社大愛義工</b>		
姓名	人數	代收金額
王徐苗琴	70	13,800
林書鈺	37	7,000
<b>永和分社自動發心</b>		
姓名	人數	代收金額
王麗雲	53	103,00
陳小嫦	46	7,100

**健康捐血 感恩有您**

正德全國各院108年  
11月捐血活動表

日期：11/10(日)  
時間：09:30-16:00  
地點：員林火車站前

歡迎大眾踴躍加入  
捐血救人行列！

## 正德佛堂每週共修會 安頓身心 增福慧

各院時間(晚上七點三十分)	院別	共修會	聯絡電話	活動內容
(晚上七點三十分)	高雄總院	每週三	(07) 370-3456	◎恭誦《阿彌陀經》、繞佛、念佛、靜坐、聽經聞法。 ◎為當月壽星(共修會員)舉辦慶生會。 ◎默念佛號、行禪、靜坐。 ◎恭聽開山和尚開示 ◎大迴向 <b>藥師寶懺</b> ：每月農曆15日 ◎為祈福田豬者，免費點燈消災祈福，祈求闔家平安、光明吉祥。
	新營分院	每週四	(06) 635-5819	
	台南分院	每週五	(06) 222-8611	
	彰化分院	每週五	(04) 727-0006	
	員林分院	每週二	(04) 833-5600	
	台中分院	每週四	(04) 2215-1545	
	新竹分院	每週二	(03) 558-8008	
	桃園分院	每週三	(03) 422-1158	
	台北分院	每週一	(02) 2593-3658	
	宜蘭分院	每週四	(03) 961-7617	
花蓮分每	每週五	(03) 834-3188		
屏東分院	每週一	(08) 734-6749		
永和分社	每週二	(02) 2232-7799		

★參加共修會共可得五十二種功德：聽經聞法，可得三十二種功德；拜佛、念佛皆可得十種功德。  
 ★長期參加共修會可增長福慧，消除業力，人生事業、家庭、身體更加光明順遂、平安健康，亦有不可思議之感應。

~歡迎就近前往正德全國各院社參加~



## 認捐佛教正德醫院暨行政宿舍建院基金功德榜 (09月)

(凡是捐款一萬元以上，大樓落成後將鐫刻姓名於功德碑上)

■ 建院榮譽董事 (捐款一百萬元以上) ■ 建院榮譽委員 (捐款十萬元以上) ■ 建院委員 (捐款一萬元以上)

### 道場機關名人贊助

《屏東分院》一萬元/台電屏工區處

### 建院榮譽董事 (捐款一百萬元以上)

《彰化分院》一百萬元/鄭寶全 (108.5) ◆《埔里分院》一百萬元/何忠誠

《新竹分院》一百萬元/陳彩琴、溫熾樺、曾熏誼 ◆《台北分院》一百萬元/陳美芸

### 建院榮譽委員 (捐款十萬元以上)

《高雄總院》蔡春長、陳友山、王昆生、邱慶福、陳玄枝、陳宜君、陳玄益、陳暉軒、翁素月、張曉琪、紀俊郎、曾釋賢、毛曾淑惠、李鳳英、楊謝玉枝、吳陳久美 ◆《台南分院》鄭美月、林沈寶雲  
《新營分院》林佳慧 ◆《彰化分院》梁國勝/20萬 (108.5)、林忻宜 (108.4)、林許芽、江火連 ◆《台中分院》陳玉英、林冠華、《台北分院》蘇品華/12.2萬、王學謙、吳玉英、呂淑珠、李文章、李鎧羽、周明士、徐旭明、康翠秀、張傅秀香、張鈺華、梁瑛芬、章捍國、黃貞嘉

### 建院委員 (捐款一萬元以上)

《高雄總院》母貴一、黃金泉、高宥芸、釋法住、張瑞生、邱于甄、黃仲民、王禹臣、陳毓洲、江雪里、何麗香、陳重光、蔡美紅、黃蔡綉、黃麗真、曹宥彬、曹佑謙、曹開寧、王鄉緣、黃靜江、江顯耀、陳冬妹、張文紀、張沈金菊 ◆《台南分院》牟思璇、林秀雲、劉美蘭、何淳櫻、胡黃敏/3萬、郭泓毅/3萬、李進旺、游乙捷、游昱安、孫桂華、孫培穎、顏維成、陳金瑩 ◆《新營分院》張如蘭/3萬、姜呈侑、姜呈諭  
《彰化分院》釋法音/8萬、黃彰南/8萬、柯芳誼、蘇戴淑琴、黃杰珍、黃淑嫻、陳義美、王水旺、王品之、陳卿雲、吳巡、葉素貞 ◆《員林分院》陳泰學 ◆《埔里分院》金玉 ◆《台中分院》黃淑怡、陳信宗、蕭游秀鳳、邱黃杉妹、謝秀玲、林侑廷、林侑萱、蔡周麗、藍啟芳、洪貴蘭、王寶珠、李合蕙、邱顯宗、陳士傑、藍鈺瑩、陳育仁、林姿宥、黃肇垣、黃鈺婷、林綺模、邱盛海 ◆《新竹分院》劉怡伶、裴畊奮 ◆《桃園分院》鄧朝亂/3萬、彭啟峰、劉素花、饒蘭香、何月媚、蔡金樹、李芊嬋 ◆《台北分院》謝陳美蓮、周淑嬌/7萬、劉興誠/7萬、郭珊青/4萬、林金花/3萬、黃明泰/3萬、盧麗慎/3萬、張林根枝/2萬、彭秀娥/2萬、林楊澤/1.2萬、洪雪/2萬、任思樺、李蘇雪梨、李蘊真、林典雄、紀美卿、張秀鑾、莊麗娟、許深淵、陳玉英、陳宗慶、陳素蘭、黃富鎮、黃福順、楊建明、劉玉清、潘仕揚、潘仕雅、潘仕勤、鄭人璋、鄭月霞、賴榮達、謝承衛、謝昭明 ◆《花蓮分院》賴阿錦/1.2萬、楊陳速 ◆《屏東分院》鄭愛玉、洪慶忠、林麗玲、林建勳/2萬

## 推廣【正德愛心廚房感動人心】發起電子發票捐贈啟事

### 一、捐贈條碼捐贈：

正德捐贈條碼「923」→  
結帳前出示條碼→店員  
刷條碼→完成捐贈

1. 請先向正德全國各院索取捐贈條碼或正德網站下載捐贈條碼。
2. 於消費時出示捐贈條碼或口述捐贈條碼號碼：

### 二、線上捐贈：

利用「載具」(手機/iCash/悠遊卡)消費→登入電子發票平台→選擇「載具」→勾選欲捐贈發票→輸入正德社福→統編08490352→完成捐贈

1. 消費者要先以自然人憑證設定載具(如手機、悠遊卡、金融卡iCash)。
2. 用載具消費並轉給受贈單位。

### 三、ibon機台捐贈：

使用 i-Cash/悠遊卡消費→ibon機台→選擇生活→選擇電子發票→選擇捐贈發票→選擇 iCash/悠遊卡/自然人憑證→勾選欲捐贈發票→輸入正德社福→統編:08490352→完成捐贈



正德社福捐贈碼：923



923 發票捐贈  
捐發票「救眾生」

敬請共襄善舉，功德無量！

## 認捐愛心醫藥基金功德榜 (09月)

(凡是捐款一萬元以上，大樓落成後將鐫刻姓名於功德碑上)

■ 醫藥榮譽董事 (捐款一百萬元以上) ■ 醫藥榮譽委員 (捐款十萬元以上) ■ 醫藥委員 (捐款一萬元以上)

### 醫藥榮譽委員 (捐款十萬元以上)

《台北分院》陳宛伶/40萬 ◆《新竹分院》楊盛佳

### 醫藥委員 (捐款一萬元以上)

《台南分院》康好子、林素美 ◆《彰化分院》金善堂/3萬、陳梅貴 ◆《台中分院》廖玉玲、陳新豐、陳怡伶、陳美麗

《新竹分院》林喬鳳 ◆《台北分院》陳福吉、王慶榮、吳李金枝、陳嬌、董壽嵩、陳宗鎮/1.2萬、陳媛媛/1.1萬

## 認捐愛心醫藥基金芳名錄 (09月)

本表礙於篇幅只刊登一千元以上捐，不便之處敬請見諒，感謝您的護持。

### ▲高雄總院

- ◆二萬五千元/三民西區分會
- ◆一萬元/鄭陳進金、三寶弟子、尸羅善現
- ◆八千元/展揚人力工程行
- ◆六千元/吳曼宜、唐明毅
- ◆三千元/魏嘉汀、張志豪、洪金玉、鄭慧如
- ◆二千元/黃章勳、謝進發、陳志堅、阿來、洪筱媛、廖昌亮、許佩琳、陳林郁美
- ◆一仟六百六十元/港香蘭藥廠股份有限公司
- ◆一仟五百元/吳陳素娟
- ◆一仟二百元/陳彥賓、劉陳秀娥、蔡東振
- ◆一仟元/葉榮鳳、吳明禧、邱欣融、曾長光、余寬成、蕭玉鳳、羅伊伶、鄧美惠、邱郁晴、陳志宏、洪筱媛、孫英梅、邱于甄、蘇倩慧、曾奕儒、何楊素貞、三寶弟子、陳劉玉妹

### ▲台南分院

- ◆六千元/翁桂達
- ◆二千元/呂鳳英
- ◆一仟三百元/何季玲
- ◆一仟二百元/黃筠芯
- ◆一仟元/盧美吟、釋如甘、蔡許雲櫻、鄭湘寧、蘇文彬

### ▲新營分院

- ◆七仟二百元/黃秦霞、黃建堂
- ◆三千元/仟和興業股份有限公司-林和功
- ◆二千元/吳宜瑾
- ◆一仟五百元/陳惠娥
- ◆一仟元/陳竹根、陳惠美

### ▲嘉義分院

- ◆二千元/蔡明翰
- ◆一仟元/陳錦珠、蔡奕論、林倉本、謝文祥

### ▲員林分院

- ◆二千元/江黃滿
- ◆一仟元/朱宸佑

### ▲彰化分院

- ◆二仟五百元/林睿筑
- ◆二千元/張金葉、吳昭毅

◆一仟元/廖書慧

### ▲台中分院

- ◆三千元/洪耀義、劉麵
  - ◆一仟元/連火盛、林佳臻、林士閃
- ### ▲新竹分院
- ◆三千元/張勝峯
  - ◆二千元/張玉龍、黃瑩葵
  - ◆一仟二百元/彭聖富、張貝瑞之子、沈里富、盧宜秀、許雅苑、陳沛萬、陳靖蓉、彭素玲
  - ◆一仟元/徐華嚴

### ▲桃園分院

- ◆二千元/邱鈺茹

### ▲台北分院

- ◆六千元/陳姿樺、馬逸華
  - ◆五千元/潘錦蓮、曹淑錦、賴榮達、林素娥
  - ◆四千元三百元/黃景政、李呂桂、周佩儀、釋道衍
  - ◆三千元/何美玲、林紀鴻、李阿綱、徐健輝
  - ◆二仟七百元/李佳容
  - ◆二仟伍百元/胡定豪、廖金龍
  - ◆二仟一百元/許鐘曦
  - ◆二千元/朱一冰、何鄭華美、楊淳貞、許媬媬、許世樺、施學新、郭彥廷
  - ◆謝慧貞、黃馨柔、杜郭素月、許元齡
  - ◆一仟七百元/楊玉蘭
  - ◆一仟三百元/楊志德、魏廷宇
  - ◆一仟二百元/陳元寬
  - ◆一仟元/連紘毅、林程阿好、林慶、蔣淑媛、魏壽一、陳學明、游碧雪、許文昇、陳致穎、郭秋伶、吳麗珠、沈登倉、林德元、陳殷德、林賴碧華、張少騰、李蘇雪梨、無名氏、林陳桂花、張銀忠、楊子葳、楊金棗、郭香蘭、李淑惠
- ### ▲宜蘭分院
- ◆六千元/(李添桂、李吳查某、林西桐、林李暖、林信雄、李睿)

## 捐發票蓋醫院一起救病友



正德醫療捐贈碼 179

### 捐贈碼 (發票)



1. 主動告知店家  
您要使用捐贈碼  
捐電子發票
2. 出示捐贈條碼  
或  
口頭告知179
3. 店家掃描條碼  
或  
店家輸入捐贈碼  
(即完成發票捐贈)

### 認捐高雄、花蓮正德文教大樓建院基金功德榜 (09月)

(凡是捐款一萬元以上，大樓落成後將鐫刻姓名於功德碑上)

■ 建院榮譽董事 (捐款一百萬元以上) ■ 建院榮譽委員 (捐款十萬元以上) ■ 建院委員 (捐款一萬元以上)

建院榮譽董事 (捐款一百萬元以上)

《花蓮分院》一百萬元／三寶弟子

### 認捐【正德新竹、台中分院】建院基金功德榜 (09月)

(凡是捐款一萬元以上，大樓落成後將鐫刻姓名於功德碑上)

■ 建院榮譽董事 (捐款一百萬元以上) ■ 建院榮譽委員 (捐款十萬元以上) ■ 建院委員 (捐款一萬元以上)

護法委員 (捐款一萬元以上)

《埔里分院》林彤育 ◆《台中分院》林黃秀琴·高蘭英·林芊鳳 ◆《新竹分院》許木雅 /3萬·吳家樂 ◆《台北分院》周福龍·周福龍 /6萬·余明珠 /2萬·周德煌 /8萬·周福龍 /6萬·許明珠 /2萬

### 認捐埔里萬佛、各院千佛佛像芳名錄 (09月)

#### ■ 埔里萬佛牆 (一萬元)

- ◆彰化分院/李永富(4月)
- ◆埔里分院/三寶弟子·張旭伸·劉繼仁·劉李淑子·鄭范源妹·香吉茶棧
- ◆台中分院/羅文智·劉瑞生
- ◆新竹分院/任鸞論·任朋鈞·葉素珍
- ◆台北分院/莊玉玲·李易樺·李幸樺·簡振興·邱富美·李尚樺·李宜達·李彥臻·潘錦蓮·謝秋玉·周開發·李錄豐
- ◆永和分社/蔡照枝
- 埔里千佛 (五萬元)
- ◆高雄總院/梁進丁·鄭寶帶·陳重光·王儂靜·王慧雯
- ◆新營分院/郭騰文
- ◆彰化分院/劉麗香·劉木炎·劉余彩秀

#### 蕭源都·莊純瑤

◆屏東分院/梁清才

#### ■ 台南千佛 (二萬元)

- ◆新營分院/陳英惠
- ◆台南分院/蔡罔飼·姚正冬·黃罔壽·劉有緯
- 員林千佛 (二萬元)
- ◆員林分院/賴江煥
- 彰化千佛 (二萬元)
- ◆彰化分院/黃劉貴美·陳雅樂
- 台中千佛 (二萬元)
- ◆員林分院/黃芳城·黃給·劉淑郡·黃柏瑞·劉克己·劉游美麗·黃崑璋
- ◆台中分院/陳蔡月琴
- ◆台北分院/鄒顯浪珠

#### ■ 台中浮雕千佛 (一萬元)

- ◆台中分院/魏壽一/4尊·林育園·許春明·黃美華·黃美慧·黃裕昌·汪兆榮·許春明/2尊·黃耀文·陳月英

#### ■ 新竹琉璃千佛 (二萬元)

- ◆台南分院/黃品杰
- ◆新竹分院/楊瑞寶·吳家樂
- ◆桃園分院/黃許美珠/2尊
- ◆台北分院/黃許美珠/2尊·高鄭榮·陳純玉·蕭淑萍·陳宛伶·黃曉暉·黃明峯

#### ■ 花蓮文教大樓千佛 (二萬元)

◆花蓮分院/王育程

#### ■ 屏東千佛 (二萬元)

◆屏東分院/林建勳

### 助印善書芳名錄 (09月)

本表礙於篇幅只刊登一千元以上捐，不便之處敬請見諒，感謝您的護持。◎助印善書·流宣法音·功德無量！

#### ▲ 高雄總院

- ◆三千元/邱麗蓉
- ◆一仟三百元/劉有琳
- ◆一仟二百元/陳俊雄
- ◆一仟元/戴佑文·曾士哲·曾心柔·曾士準·董巧蓉·董尚謙·林欣怡·陳昱辰·黃金泉·林有均·陳惠萍·張伯瑜·胡曉霞·陳志宏·郭林牡丹·鄭陳素敏

#### ▲ 台南分院

◆一仟元/劉彥亨·王峻騏

#### ▲ 埔里分院

◆二仟元/金玉

#### ▲ 彰化分院

- ◆五仟元/李素鐘
- ◆二仟百元/黃俊瑋
- ◆一仟百元/林睿筑

#### ▲ 台中分院

- ◆二仟元/林芊鳳
- ◆一仟二百元/林明美·許書榕·許筠翎
- ◆一仟元/林翠吟

#### ▲ 新竹分院

◆一仟元/林喬鳳·王筱卿

#### ▲ 桃園分院

◆二仟元/邱鈺茹

#### ▲ 台北分院

- ◆一萬八仟七百元/台北其他收入
- ◆七仟元/張英峯·蘇庭儀
- ◆六仟元/余明珠·陳嬭嬭
- ◆五仟五百元/賴江河
- ◆五仟元/許婉婷
- ◆四仟五百元/何李肯
- ◆三仟五百元/周美茵

◆三仟元/李阿綱·覺正淨

◆二仟八百元/黃明翔

◆二仟六百元/陳春綢

◆二仟三百元/高美雲

◆二仟元/李呂桂·釋道衍·陳萱萱·沈登倉·林坤世·張谷欽·楊子蕙·何鄭華美·

◆一仟八百元/黃景政

◆一仟五百元/蕭正堯

◆一仟四佰元/盧怡庭

◆一仟一百元/李對·陳俊宏·張傳秀香

◆一仟一十五元/王昭月·林南君·林書賢·王龍光

◆一仟元/翁碧連·余麗媛·蕭振邦

何美運·許文昇·連紘毅·張斐雯·梁筱軒·張銀忠·楊素蓉

### 認捐佛教正德電視台護法功德榜 (09月)

(凡是捐款一萬元以上，大樓落成後將鐫刻姓名於功德碑上)

■ 護法榮譽董事 (捐款一百萬元以上) ■ 護法榮譽委員 (捐款十萬元以上) ■ 護法委員 (捐款一萬元以上)

護法榮譽委員 (捐款十萬元以上)

《彰化分院》陳姁好

護法委員 (捐款一萬元以上)

《台南分院》蔡罔飼 ◆《彰化分院》陳梅貴·黃劉貴美 /1.1萬 ◆《台北分院》周清榮 /3萬·朱一冰 /1.5萬·蘇秀英 ◆《宜蘭分院》張文岳

### 贊助正德電視台建台及弘法基金芳名錄 (09月)

凡贊助電視弘法基金一千元(以上)者，則將其姓名於節目中以跑馬燈方式播放，以資徵信，歡迎踴躍贊助！

#### ■ 弘法基金 /一千元以上

##### ▲ 高雄總院

- ◆一萬元/郭秀治
- ◆五仟元/羅曉嵐
- ◆三仟元/楊舒涵
- ◆一仟一百元/吳貞儀
- ◆一仟元/許媽晏·鄭陳素敏

##### ▲ 新營分院

◆二仟五百元/陳姿合

##### ▲ 台南分院

- ◆二仟元/何退崙·鄭林秀·陳文彬
- ◆一仟伍佰元/黃麗香
- ◆一仟元/羅秋紅·李麗玲·孫霞軍

##### ▲ 彰化分院

- ◆一萬一仟元/黃劉貴美
- ◆五仟元/趙振傑·林正德
- ◆二仟五百元/賴素媚·江銘潭
- ◆一仟元/王嫻晴

商達利企業有限公司

##### ▲ 員林分院

◆五仟元/陳萬吉

##### ▲ 台中分院

- ◆三仟元/林芊鳳
- ◆一仟元/黃家偉·李玉珠·王林環

##### ▲ 新竹分院

◆五仟元/卓佳蓉

◆四仟元/吳豐任

◆一仟四佰元/曾玉鳳

##### ▲ 桃園分院

◆三仟元/黃傳興

##### ▲ 台北分院

◆八仟五百元/賴江河

◆六仟元/林典雄

◆五仟元/許玉靜·汪建明·李明忠

◆四仟元/陳素霞·李阿綱·許榮娟

◆三仟元/李呂桂·許仲言·張谷欽

◆二仟七百元/周美茵

◆二仟五百元/釋道衍·徐健璋

◆二仟三百五十元/李鳳馨

◆二仟元/楊子蕙·何鄭華美

李維峻·傅青蓮·陳學明

森元美君·潘錦蓮

◆一仟五百元/魏廷宇

◆一仟二百元/黃月亭·邱羅琴妹

董淑貞·楊志德

◆一仟元/周美華·王月娟

胡定豪·張傳秀香

##### ▲ 宜蘭分院

◆三仟元/簡桂枝

##### ▲ 花蓮分院

◆一仟元/玲朝義

### 認捐佛教正德愛心廚房/建房基金功德榜 (09月)

(凡是捐款一萬元以上，大樓落成後將鐫刻姓名於功德碑上)

■ 建房榮譽董事 (捐款一百萬元以上) ■ 建房榮譽委員 (捐款十萬元以上) ■ 建房委員 (捐款一萬元以上)

道場機關名人贊助

《台北分院》一萬元/急難救助歡樂慈善會

愛心廚房/建房榮譽委員 (捐款十萬元以上)

《埔里分院》江克宇 /30萬

愛心廚房/建房委員 (捐款一萬元以上)

《新營分院》余水西·余黃寶珠 ◆《台南分院》陳厚銘 ◆《彰化分院》莊進菊·陳梅貴·張婷 ◆《台中分院》王振茂 ◆《新竹分院》龔劉秀梅闔家 /1.3萬 ◆《台北分院》汪建明 /3萬·謝素英 /3萬·林研治 /2萬·黃良香·吳金鸞·陳錦財·文業豪·黃桐凌 /2萬 ◆《花蓮分院》鄭盟憲 /1.5萬 ◆《屏東分院》林耀聖·黃蘭芳

### 認捐佛教正德愛心旅舍建房基金功德榜 (09月)

(凡是捐款一萬元以上，大樓落成後將鐫刻姓名於功德碑上)

■ 建房榮譽董事 (捐款一百萬元以上) ■ 建房榮譽委員 (捐款十萬元以上) ■ 建房委員 (捐款一萬元以上)

愛心旅舍建房委員 (捐款一萬元以上)

《高雄分院》劉筱桂·魏茂英·林佳緯·林素意·王紅凰 ◆《台南分院》王香文 ◆《彰化分院》釋法淨

### 正德各院和尚法像尚未認捐圓滿之分院

編號	品項明細	數量	單價	認捐者	編號	品項明細	數量	單價	認捐者
01	屏東分院-1樓 銅雕法像	1	30萬		03	宜蘭分院-1樓 銅雕法像	1	30萬	
02	員林分院-1樓 銅雕法像	1	30萬		04	台東分院-1樓 銅雕法像	1	30萬	

《常律法師·法語》享福即是消福，應惜福再造福，福報更大。

# 廣聖醫院

常律法師慈悲濟世宏願--正德第一家南部都市型醫院

**診療項目**

- 內科、腎臟內科、復健科、中醫科
- 醫師支援 / 神經內科、肝膽腸胃科
- 風濕免疫科

**附設**

- 洗腎中心
- 居家護理所
- 護理之家



醫師簡介

**學歷**

中國醫藥大學學士後中醫系畢

**經歷**

台中慈濟醫院針灸科總醫師  
中華針灸醫學會專科醫師  
台灣中醫皮膚科醫學會專科醫師  
靜思堂中醫系列課程講師

**主治專長**

【內科】三高慢性病、消化不適、便秘、鼻過敏感冒、失眠、男女更年期症狀。  
【皮膚】異位性皮膚炎、痤瘡、蕁麻疹、乾癬濕疹、脂漏性皮膚炎。  
【針傷】頸椎病、五十肩、運動傷害、膝蓋退化坐骨神經痛、中西結合復健治療。



中醫科 楊恩豪醫師

廣聖醫療社團法人廣聖醫院 門診時間表 醫療財團法人正德癌症醫療基金會

時段	科別	星期一	星期二	星期三	星期四	星期五	星期六
上午 08:00   12:00	中醫科	楊恩豪	楊恩豪	楊恩豪		楊恩豪	楊恩豪
	內科	許鐘元 (風濕免疫科)	張懷民 (腎臟內科)	蘇明峰	張懷民 (腎臟內科)	張懷民 (腎臟內科)	陳彥樺
	復健科	蔡易達	曾迪男		蔡易達		蔡易達
下午 14:00   18:00	中醫科 (14:00~17:00)	楊恩豪	楊恩豪	楊恩豪		楊恩豪	
	內科 (14:00~18:00)	張懷民 (腎臟內科)	張懷民 (腎臟內科)	張懷民 (腎臟內科)	張懷民 (腎臟內科)	張懷民 (腎臟內科)	
	復健科 (14:00~18:00)	蔡易達	曾迪男	陳柏年 (神經內科)	陳炫名	陳柏年 (神經內科)	
晚上 18:00   20:30	復健科	蔡易達 (18:00~20:00)	小兒復健治療 治療時間: 晚上18:00~21:00				

**門診時間**

復健科/腎臟內科看診時間  
早診/08:30--12:00, 午診/13:30--17:00  
預約掛號時間:  
早診/08:00--11:30, 午診/13:00--17:30  
預約掛號電話: 07-6622391轉120

※附設護理之家※  
全天後24小時照顧  
專業護理和照顧服務員  
電話: 0905588272  
※附設居家護理所※  
專業護理師到宅服務  
電話: 0985176999

※血液透析治療※  
專業護理團隊  
舒適環境、設備  
電話: 07-6622391轉312

正德愛心廚房愛心餐費/每月認養貧戶芳名錄(09月)

本表礙於篇幅只刊登一仟元以上捐, 不便之處敬請見諒, 感謝您的護持。

愛心餐費(09月)

- ▲高雄總院
  - 一萬八千元/許秉忠
  - 一萬元/陳雀姿、蔡永裕
  - 五千元/連爾瑞
  - 三仟五百元/普陀山白衣道場
  - 三千元/洪秀堅、蔡亭儀、鄭平聰
  - 二仟五百元/蘇煜成、許淑貞、蘇毓中、蘇妍竹
  - 二仟四佰元/邱麗蓉
  - 二仟一佰元/呂育沅
  - 二千元/朱文榮、毛曾淑惠、黃友相、黃清欽、鄭梅若、林桂香、黃麗祺、朱彥誌
  - 一仟五百元/林柏州
  - 一仟二佰元/劉陳秀娥、王美惠、洪珊華、顏仟堤
  - 一仟一佰元/王毓鴻
  - 一仟元/李奕賢、張恩台、林黃麗蘭、黃俊傑、善心人士、詹孫梅、陳美玲、趙奕亭、慎函毓、洪森源、林金鳳、盧鵬翔、馮家琳、黃文良、沈漢恩、蘇鈴鈺、馮宗榮、馮彥嘉、馮彥良、李映萱、周立中、羅翊菲、羅佑石、林云昭、蘇秀玲、林俊成、吳玉琴、林俊仁、邱慧萍、羅伊伶、羅文伶、林龍和、曾皆得、曾鼎皓、黃榮輝、黃婕妤、胡曉霞、戴麗鳳、石佳平、李俊成、李佳業、李孟哲、王上怡、王吳鄉、李靜芳、李靜惠、張純卿、黃釋中、劉素華、陳喧婷、黃聖傑、李芳宜、黃麗卿、楊晉綾、洪秀美、張翠琳、張柏睿、藍珮瑜、三寶弟子、蘇晏綾、邱再典、陳乙敏、李滄亮、李吳善美、廖明勇、張勇強、陳志宏、侯雨彤、善心人士、善心人士(水源路)、張簡雄輝
- ▲台南分院
  - 八仟八佰元/郭密
  - 三千元/楊壬貴、蔡德發
  - 一仟二佰/黃麗香
  - 一仟一佰/陳樺蓉、劉彥亨
  - 一仟元/光泉慈光愛心社、黃玉蟬、蘇春生、李淑珍、謝水田、林岱瑤、林軒右、潘國書、林晉弘、楊氏貝陸
- ▲新營分院
  - 三千元/張維齊、蘇張秀英
  - 一仟元/吳李玉秀、郭宏益、善心人士
- ▲嘉義分院
  - 五千元/鎰鏗興業有限公司(公司同仁) 江素良
  - 三千元/戴國烈、戴婉君、戴林美珠
  - 戴凱富、陳冠翰、陳若宜
  - 二千元/金麗娟、金太臻、陳秋汝、郭博學、李仁惠
- 一仟二百元/洪賜勇
- 一仟元/蔡宛諭、陳炳宇、陳奎翰、沈宏憲、田乃銘、鍾秀珍、陳興財、許素惠、翁芬容
- ▲員林分院
  - 三千元/王武隆
  - 二千元/徐維仁
  - 一仟伍佰元/盧以芬、黃秀祝
- ▲彰化分院
  - 三千元/林子宸
  - 二千元/曾秀美、李天佑
  - 一仟五元/戴弘毅、林益聖
  - 一仟元/許永森、陳銘美、葉林緞、顏璋辰、葉桂蘭、顏榮昭、葉亞欣、葉淡水、廖書慧、吳容成、廖和明、王品岳、黃宗民、陳雅媚、楊英生、徐伊佩、施純隆、李廷芳
- ▲埔里分院
  - 一仟元/賴義明、賴嫻婕、翁登林、翁陳金花
  - 二千元/三寶弟子
- ▲台中分院
  - 二千元/王林環、莊鈴玲
  - 一仟元/林翠吟、陳玉梅
- ▲新竹分院
  - 六千元/張光譯、黃煌
  - 三千元/龔金印、閻家、余秀珍、魏魁宏
  - 二千元/龔劉秀梅、閻家、葉忠文、林火秋
  - 一仟三百元/何玉姬、呂紹璋、鄧佩娟、呂淳鳳、呂皓民、呂深民
  - 一仟元/許榮城、呂素英、羅秀蓮、謝良浩、李李清香
- ▲桃園分院
  - 五千元/功有企業有限公司
- ▲台北分院
  - 六千元/蕭秀英
  - 五千元/涂亞蘋、胡定豪
  - 四仟五百元/蔡雅麗
  - 三仟五百元/周美茵
  - 三千元/朱一冰、何李肯
  - 二仟二百二十元/夢想清潔王
  - 二千元/劉蕭玉霞、鄭雲嘉、秦莉婷、鄭煒橙、鄭巧筠、林素娥、徐健瑋、陳學明、潘錦蓮、劉瑞英
  - 一仟八佰元/李侑繁
  - 一仟五百元/張少騰
  - 一仟三百元/魏廷宇
  - 一仟二百元/呂昌仔
  - 一仟一佰元/陳俊宏、三寶弟子
  - 一仟元/李聰明、林陳桂花、白宗源、張翠芬、李淑惠、林成展、朱明玉、陳寬平、濟龍堂、楊金棗、唐蘭沁、李早智、簡黃桂枝、吳素貞
- 羅秀菊、李緒椿、新燕珍有限公司、許元齡、邵菁菁、陳鳳陸、辛羿華、陳氏闔家、吳姿蓉、海善有限公司、孫振愷、蕭淑萍、王慶州、王金龍、白錫琦、白宗平、白智琴、白雅琴

愛心廚房認養貧戶(09月)--

- ▲台南分院
  - 一仟元/金華府
- ▲彰化分院
  - 四千元/李美娟
  - 一仟元/黃文情、王康獻、陳雅玲、徐暉杰
- ▲台中分院
  - 一仟元/楊宇金屬企業社
- ▲新竹分院
  - 一仟元/林喬鳳
- ▲桃園分院
  - 三千元/柯明珍
  - 二千元/高睿志、吳啟明
  - 一仟元/鄧定湘、沈志鴻、何永祥、吳佩彤、廖奉琪、賴慶妹、鄭佩恩、黃瑞貞、陳明來閩家
- ▲台北分院
  - 一萬二千元/曾俊清
  - 三千元/謝承衛
  - 二千元/王彩鷹
  - 一仟五百元/藍政民
  - 一仟二十元/劉峰宏
  - 一仟元/顏成瑾、蔡吳文珍、楊立明、許雯雯、葉東賢、潘鳳雯、侯建翔、唐美珊、施學新、林致丞、陳建璋、楊悅華、陳昱鈞、黃評儀、德芳早餐店、吳淑美、陳淑鈴、張金盛、廖桂菊、李張良妹、賴萱萱、張玉枝、張美女、王靜美、李雅鈴、梁娜素娥
- ▲宜蘭分院
  - 三千元/簡桂枝
  - 一仟元/達昇鈞具行、羅春櫻
- ▲永和分社
  - 二千元/傅啟家、劉賢祥
  - 一仟元/許雅惠、林義川、田文來

# 千佛

## 認捐啟事

正德各院佛像認捐表

序號	院別	尚餘數量	認捐每尊金額(元)	認捐項目	備註
01	屏東分院	228	20,000	阿彌陀佛(安金)	千佛座前立功德芳名
02	台南分院	424	20,000	阿彌陀佛(安金)	千佛座前立功德芳名
03	彰化分院	369	20,000	阿彌陀佛(安金)	千佛座前立功德芳名
04	台中分院	99	10,000	浮雕佛像(安金)	千佛座前立功德芳名
05	台中分院(新)	2,000	20,000	阿彌陀佛(琉璃)	千佛座前立功德芳名
05	員林分院	800	20,000	阿彌陀佛(安金)	千佛座前立功德芳名
06	大佛山分院	200	50,000	阿彌陀佛(安金)	功德碑刻名紀念
07	大佛山分院	4,767	10,000	浮雕萬佛(安金)	萬佛座下立功德芳名
08	新竹分院	157	20,000	阿彌陀佛(琉璃)	千佛座前立功德芳名
09	花蓮(文教大樓)	215	20,000	阿彌陀佛(安金)	千佛座前立功德芳名

捐造佛像十功德-- 土地豐壤·家宅永安·先亡生天·現存益壽·所求遂意·  
無水火災·虛耗辟除·杜絕惡夢·出入神護·多遇聖因。

**認捐佛像，長年佛光注照，得智慧平安吉祥之福報**  
歡迎踴躍認捐，請洽正德全國各院社。



## 正德埔里大佛山 大雄寶殿設施認捐啟事

認捐大佛山內部設施，成就莊嚴彌陀勝境，一生一次，機緣難逢，功德殊勝！

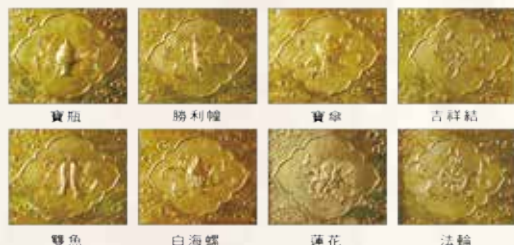

序號	項目(八吉祥圖)/位置	規格	數量	金額(每個)
01	三寶佛座下	中型(直徑27cm)	24	3萬元
02	八十八佛座下	小型(直徑17cm)	270	1.5萬元
03	六尊菩薩旁、內側光明燈上	小型(直徑17cm)	16	1.5萬元

認捐項目	功德主
大雄寶殿黃金鋪地磚 (每塊3萬元)	新竹分院：麥玉英 / 1塊 台北分院：周福龍 / 2塊 徐高鑑 / 1塊



捐造佛像十功德-土地豐壤·家宅永安·先亡生天·現存益壽·  
所求遂意·無水火災·虛耗辟除·杜絕惡夢·出入神護·多遇聖因

歡迎踴躍認捐，  
詳情請洽正德各分院



## 常律老和尚youtube弘法頻道

### 「你所不知道的佛法」正式啟動



手機掃描QR碼  
即可收看「你  
所不知道的佛法」

本頻道乃上常下律老和尚長年深入經藏，  
以及近年來研究原始佛教巴利文原典，  
所開示之經典結集而成之弘法平台，  
導引佛子認識真正的佛法。內容精湛，  
難聞難逢，歡迎收看，同霑法益！

※歡迎訂閱分享，並開啟小鈴鐺，影片上傳後自動通知~  
法音宣流，功德無量！



### 訂閱你所不知道的佛法youtube頻道

#### 電腦版

- 上網輸入youtube網址：  
<https://www.youtube.com/>
- 搜尋【你所不知道的佛法】  
如(右圖)
- 右邊紅色框框，出現訂閱  
按鈕 **訂閱**
- 記得點選小鈴鐺   
【你所不知道的佛法】影片  
即可馬上收到囉!!



#### 手機版

- 手機螢幕畫面點選   
youtube 圖示(圖1)
- 搜尋【你所不知道的佛法】  
如(圖2)
- 右邊出現紅色**訂閱**2字  
請按**訂閱**(圖3)
- 記得點選小鈴鐺   
【你所不知道的佛法】影片  
即可馬上收到囉!!(圖4)



歡迎踴躍認捐，  
詳情請洽正德各分院

正德

佛教

正德電視台



播放頻道系統如下：有線頻道

花東

110

全國

109

MOD  
中華電信  
頻道 704



正德電視台頻道

精采內容，歡迎準時收看

節目贊助方式 免付費專線：0800-559933 正德台北分院

- 凡公司、商店及個人贊助一萬元（以上）者，則將其姓名、公司寶號於一天的早、中、午、晚，四個節目末露出，以提升企業形象，拋磚引玉，功德無量！
  - 凡贊助電視弘法基金一仟元（以上）者，則將其姓名於節目中以跑馬燈方式播放，以資徵信，歡迎踴躍贊助！
- ※若無法收看本台節目，請洽系統業者或安裝機上盒。  
正德電視台提供各佛寺及慈善團體，法會、活動宣傳平台，歡迎多加利用！

### 正德電視台設備（攝影機）認捐公告 可隨喜認捐護持

正德電視台為利弘法需添購攝錄影機。法布施功德為最，敬請大眾發心認捐，功德無量！

品牌型號	Sony PXW-Z280(含週邊設備)	Sony PXW-Z190(含週邊設備)
單價	320,000元	220,000元

### 節目表

◎正德電視網路直播 <http://tv.chengte.org.tw/live.html>

每週一播出
<b>常律老和尚方便開示錄</b> 上午06:00~07:00(首播)
<b>正德之光會客室</b> 上午07:00~08:00(首播)
<b>慈音雜誌</b> 上午08:00~09:00(首播)
<b>愛心廚房上茶囉</b> 上午09:00~10:00(首播)
<b>常律老和尚清涼法語</b> 上午10:00~11:00(首播)
<b>優良商店</b> 上午11:00~12:00(首播)

每週二至週日播出
<b>正德每週心聞</b> 上午06:00~07:00(首播)
<b>講台語說英文</b> 上午07:00~08:00(首播)9/18起
<b>與老和尚有約</b> 上午08:00~09:00(首播)
<b>佛陀真實的一生</b> 上午09:00~10:00(首播)
<b>常律老和尚方便開示錄</b> 上午10:00~11:00(首播)
<b>全國各縣市正德愛心廚房感人食客訪談錄</b> 上午11:00~11:30(首播)10/01起
<b>正德佛堂觀世音菩薩 救人無數真人真事感應事蹟</b> 上午11:30~12:00(首播)10/01起

◎播出節目及時段如有異動恕不另通知，請以電視台節目播出時間為準。

## 11、12月法訊

法會功德金悉數轉為『佛教正德醫院』建院暨全國『正德愛心廚房』救濟饑民之基金



### 三昧水懺暨超拔法會

11月21-23日晚上7:30(禮懺)  
24日下午3:00(超拔)

· 11/23(週六)下午2:30恭誦《地藏經》、《阿彌陀經》

法會地點 正德佛堂高雄總院及台南、新營、彰化、台中、台北等分院

◎禮懺功德利益

- (一)消除累世冤業 (二)病痛消除 (三)增長福慧 (四)破無明障
- (五)亡靈超升 (六)消災解厄 (七)運途亨通 (八)諸事吉祥

### 慶祝阿彌陀佛聖誕

正德全國各院 舉辦消災祈福法會

12月8日(日) 上午9:00(法會)  
下午2:00(皈依)

功德項目

- ◎會主 ◎副會主 ◎懺主 ◎副懺主
- ◎福主 ◎祿主 ◎壽主 ◎吉祥主
- ◎如意主 ◎功德主 ◎平安主



### 三昧水懺暨冬至超拔法會

12月19-21日晚上7:30(禮懺)  
22日下午3:00(超拔)

· 12/21(週六)下午2:30恭誦《地藏經》、《阿彌陀經》

法會地點 正德佛堂高雄、台南、新營、彰化、員林、台中、台北、宜蘭、花蓮、屏東等院

◎禮懺功德利益

- (一)消除累世冤業 (二)病痛消除 (三)增長福慧 (四)破無明障
- (五)亡靈超升 (六)消災解厄 (七)運途亨通 (八)諸事吉祥

◎12/29日，埔里大佛山冬季超拔法會

◎欲參加法會者請提早登記，俾便列長生祿位、消災文疏，歡迎十方善信踴躍參加，同霑法益。

◎各功德項目及點燈、打齋，請洽各院會計。

■ 劃撥帳號：42150839 戶名：正德佛堂

# 珍貴法寶琉璃佛珠結緣

為成就大眾布施功德，精選佛陀五色琉璃佛珠手環，由開山和尚親自加持祝福，配掛身上，吉祥平安，光明如意，請把握機緣，發心認捐，共成菩提道業。

## 認捐辦法

自108年9月起凡認捐任何功德項目(包含認捐佛像)，一次繳交功德金達三萬元以上者即贈。(分期者不結緣)(捐十萬以上，若選祖先牌位，不得再結緣佛珠)

註

琉璃佛珠因製作精細，耗損率高，得來不易，故成本極高，頗為珍貴。市價大珠一串約\$10,000元；小珠一串約\$12,000元(越小工法愈繁複)。目前認捐者採預先登記，預計於109年初完成，將另行通知至各院領取。

※詳情請洽各院會計



2020年歲次庚子年

## 安奉光明燈啟事

國曆民國109年生肖屬鼠、馬、羊、兔、雞犯太歲者；或祈願來年一切平安順利者，皆宜安奉光明燈，照破無明，開啟智慧，來年光明吉祥！

欲安奉光明燈者，請儘速至正德各分院社報名額滿為止。

◎光明燈一盞一年/五百元，全家四盞(含四盞)以上，每盞四百元。

<<安奉光明燈者，請於農曆正月十五日元宵節晚上七點半，至各分院參加點燈消災祈福法會，以求平安吉祥。>>

### 佛前點燈之功德

一者照世如燈。二者隨所生處。三者得於天眼。四者於善惡法。五者除滅大闇。六者得智慧明。七者流轉世間。八者具大福報。九者命終生天。十者速證涅槃。

## 正德設立台中、台東分院 發起一人一萬蓋建台中、台東分院建院基金啟事

### 【捐助方式】

萬人一人萬元	1人1萬，可分10期繳納(可刻名留念，贈送Q版佛像一尊)
千人一人拾萬元	1人10萬，可分10期繳納(可刻名留念，贈送埔里祖先牌位1位及Q版佛像一尊)
百人一人佰萬元	1人100萬，可分100期繳納(可刻名留念，贈送埔里祖先牌位1位及琉璃佛像一尊)
百萬人一人一仟	1人1000元，一次繳納(可贈送市價300元能量管一支)

### 正德【台中分院】各項設施認捐表

編號	位置	品名	數量	單價(元) @表示每一單位	認捐數量	編號	位置	品名	數量	單價(元) @表示每一單位	認捐數量
01	地下 一樓	廚房整套料理台	3	@ 350,000		19	二樓 佛堂	千佛櫃	2	@ 500,000	
02		大冰箱	4	@80000		20		方型拜墊	400	@ 800	
03		餐廳桌椅	60	@ 50,000		21	三樓 禪堂	琉璃千佛	1000	@ 20,000	
04	佛桌(上桌)	1	300,000		22	佛桌(上桌)		1	300,000		
05	佛桌上下桌	1	500,000		23	千佛櫃		2	@ 400,000		
06	一樓	佛前燈	1	60,000		24	光明燈座	2	@ 300,000		
07		佛龕	1	200,000		25	三樓 文教廳	攝影機投影銀幕組	1	50,000	
08		讀書室書櫃	10	@ 100,000		26		音響設備	1	800,000	
09		讀書室桌椅	30	@ 100,000		27		文教桌椅	14	@ 10,000	
10		茶藝館桌椅	10	@ 100,000		28	三樓貴賓室	貴賓室原木桌椅	1	300,000	
11		辦公桌椅	5	@ 10,000		29	三樓會議室	會議室桌椅(30人)	1	200,000	
12		電腦設備	5	@ 25,000		30	全棟樓	變頻冷氣	62	@ 50,000	
13		景觀造景設計	1	800,000		31		飲水機	8	@ 35,000	
14		琉璃千佛	1000	@ 20,000		32		視聽電視	22	@ 40,000	
15		二樓 佛堂	佛桌(上下桌)	1	500,000		33	外牆大磁磚	每塊	@ 1000	
16	木魚		1	250,000		34	全棟音響設備	1	2,000,000		
17	磬		1	250,000			備註				
18	光明燈座		2	@ 300,000							

### 正德【台東分院】各項設施認捐表

編號	品名	數量	單價(元) @表示每一單位	認捐數量	編號	品名	數量	單價(元) @表示每一單位	認捐數量
01	千佛琉璃佛像	400	@ 20,000		12	飲水機	2	@ 25,000	1台 / 黃國青
02	光明燈座	2	@ 200,000		13	圖書櫃	2	@ 100,000	
03	佛桌上下桌	1	500,000		14	辦公桌椅	3	@ 10,000	
04	佛龕	1	200,000		15	變頻冷氣	7	@ 50,000	
05	木魚	1	250,000		16	洗衣機	1	20,000	
06	磬	1	250,000		17	電腦設備	3	@ 25,000	
07	方型拜墊	200	@ 800	5組 / 黃國青	18	建院基金	每人	10,000	
08	千佛櫃	2	@ 500,000		19	音響設備	1	300,000	
09	貴賓室原木桌椅	1	200,000		20	監視器	1	15,000	
10	愛心廚房設備	1	300,000			備註			
11	愛心餐廳桌椅	28	@ 6,000						

※欲認捐設施者，請先洽各院會計洽詢確認尚可認捐品項。

※欲發心捐助者可至各縣市正德佛堂分院登記或劃撥及銀行轉帳捐款。

戶名：正德佛堂 郵局劃撥帳號：42150839

銀行匯款或ATM轉帳：台灣土地銀行 青年分行 銀行代號：005 帳號：038005241119



# 籌募【佛教正德醫院暨行政宿舍大樓】建院基金

## 發起一人一萬建院運動啟事

為落實真正的慈善精神，得以長期永續經營，利益眾生，  
祈請十方大德，踴躍護持，共同成就。

### 護持方式 1. 萬人一人一萬 / 建院委員

\* 認捐建院基金一萬元者，可分10期(每月1期)。

- ◎贈送一尊Q版佛像(圖一)。
- ◎可申請助念、作七服務(限本人)。

### 護持方式 2. 千人一人十萬 / 建院榮譽委員

\* 認捐建院基金十萬元者，可分20期(每月1期)。

- ◎贈送一尊Q版佛像(圖一)。
- ◎免費贈埔里大佛山牌位一位。(約十萬元)
- ◎可申請助念、公祭、作七服務。(限本人)



(圖一)

### 護持方式 3. 認捐壹佰萬元 / 建院榮譽董事

\* 認捐方式：認捐建院基金100萬元者，可分100期  
(每月捐繳1萬元)。

- ◎凡認捐正德各項建設建院榮譽董事一佰萬以上者。  
免費贈埔里大佛山牌位一位。(約十萬元)
- ◎可申請助念、公祭、作七服務(限本人)。
- ◎贈每位榮董一尊琉璃佛像(圖二)。
- ◎免費安立一年消災祿位。



(圖二)

※發心護持請洽正德全國各院社或利用本刊內頁地址頁下方捐款方式。

凡認捐金額達1萬元以上者，日後將雕刻名字於功德碑上，以資徵信紀念。

## 佛教正德醫院購置精密醫療器材認捐啟事

佛教正德醫院將購置最先進精密醫療器材，請大家發心認捐或勸募企業認捐，功德無量！

### 佛教正德醫院醫療器材認捐表

品號	品名	數量	單價(萬元)	捐贈者(108年09月)
1	威創生理監測儀	30	10	· 高雄總院：蘇秀春 / 10 萬
2	運動心電圖	1	130	
3	十二導程心電圖機	1	30	
4	ADC 門診藥櫃 (5 層)	1	60	
5	洗腎機	16	27	
6	心臟電擊器 TEC-5621	5	45	
7	Cardiac Science 全自動心臟電擊去顫器	1	15	
8	美國 Infab 革命反穿單面式鉛衣	4	10	
9	“捷舒特”肺機能測定儀	1	30	
10	超高解析可攜帶型彩色超音波掃描儀	1	300	
11	腹部超音波	1	180	
12	超高解析可攜帶型彩色超音波掃描儀	1	200	
13	高階可攜型彩色心臟超音波掃描儀 (心臟科)	1	400	
14	全數位可攜式彩色血流超音波掃描儀	1	250	
15	高階心血管超音波	1	350	
16	HITACHI 全數位高解析彩色超音波掃描儀	1	400	
17	數位腦波檢查儀	1	85	
18	二頻道神經傳導肌電圖誘發電位檢查儀	1	75	
19	三頻道神經傳導肌電圖誘發電位檢查儀	1	100	
20	四頻道神經傳導肌電圖誘發電位檢查儀	1	150	
21	Hologic Discovery 雙能全身骨質密度分析儀	1	300	
22	GE 全身骨質密度分析儀	1	300	
23	直立式蒸汽滅菌鍋 - 不銹鋼外殼	1	10	
24	雙門微電腦 PLC 高壓滅菌鍋	1	150	
25	雙門式全自動脈動真空高壓蒸氣滅菌鍋	1	150	
26	PACS (影像系統)	1	250	
27	人事系統	1	71	
28	電子公文系統	1	210	
29	KM (醫院評鑑知識管理系統)	1	153	
30	其他醫院設備			· 台北分院：陳宛伶 / 40 萬元、高鄭榮 17 萬元 邱重陽 / 10 萬元

- ◎凡認捐醫療器材100萬以上品項，10萬為一個單位。圓滿贈送琉璃千佛一尊或埔里大佛山祖先牌位一名(2選1)
- ◎詳情請洽正德各院

## 佛教正德醫院及廣聖醫院 採購復康巴士認捐啟事

為接送殘障者至醫院看診，敬請大家發心認捐！

每輛造價250萬 可分十期認捐或2人合捐，  
車體可登認捐人大名

認捐車數	認捐功德主	備註
第1台	高雄總院/何美蒞	圓滿
第2台	埔里分院/江克宇	圓滿
第3台	埔里總院/江克宇	圓滿
第4台		

(續)復康巴士每輛造價120萬

認捐車數	認捐功德主	備註
第1台	高雄總院/天天加油站-林忠雄	圓滿

註：認捐圓滿者贈送琉璃千佛一尊及埔里大佛山祖先牌位一名





# 佛教正德醫院暨 行政宿舍大樓

## -- 近期施工概況

工程地點(院址)：  
台中市南屯區文心南五路三段100號



佛教正德醫院行政宿舍大樓



▲MRI 檢查室施作



▲中庭水池鏡面



▲病房病床進場  
▼行政大樓3樓施工



▲後院蓮花池



179

佛教正德醫院  
「一起救」癌友

請大家發揮愛心，一起來關心！

請發心護持，  
功德無量！

# 台中 佛教醫院購進精密醫療器材 發起招募千人認捐十萬元啟事

佛教正德醫院創辦人 常律老和尚慈悲，為讓癌症患者能得到最精細檢查，提早治療，不惜重資，花費上億元購進兩台超昂貴專門檢查癌症之MRI以及CT。所需經費龐大，負擔沉重，請大家發大心，踴躍認捐，以減輕老和尚之壓力，共同成就救人聖事，功德無量！

· MRI



· CT



品名	(MRI) 磁振造影掃描儀	(CT) 電腦斷層掃描
功能	核磁共振影像是具放射線的影像檢查工具，能提供軟組織清晰的影像。不須要侵入人體，即可得人體各種結構組織之任意截面剖面圖，且可獲取其它眾多的物理參數訊息。不會產生游離輻射，因對人體不具侵襲性，故不論使用多少次，都不會像X光等傳統檢查方法，對人體造成傷害。可多方向掃描，提供三度空間影像，又有高對比的解像力等優點。廣泛應用於運動傷害、中樞神經系統、腸胃泌尿系統、心血管冠狀動脈造影。為檢查早期癌症腫瘤最精準最有效的方法。對實質器官癌症的分期、轉移病灶的偵測、治療追蹤助益頗大(如：腦、肝、膽、胰、脾、腎、乳房、生殖器官等)。	精準醫療的腫瘤CT能力，為篩檢、診斷到治療的第一選擇： 1. 腫瘤精準篩檢 CT 掃描器具有安全的低劑量管理和控制系統及高清的圖像品質，低劑量 CT 肺篩查方案經過15000多例臨床試驗證實，唯一通過FDA認證的產品，可提供精準可靠的肺癌篩檢利器。 2. 腫瘤精準診斷 GE寶石能譜CT突破形態學限制，引入功能學參數，為腫瘤診斷提供一站式解剖，功能成像，通過能譜曲線可鑒別瘤的來源及定位，精準判斷腫瘤的特性和分期。 3. 腫瘤精準治療追蹤 寶石能譜 CT 碘基成像可通過計算腫瘤內碘濃度，間接反映腫瘤供血情況，可準確評估腫瘤療效；並通過水基/碘基配對，可鑒別腫瘤內出血和強化，精準評價腫瘤的變化。
認捐方式	<ul style="list-style-type: none"> <li>· 二台共造價一億四仟萬元(含裝設設備及周邊工程)。</li> <li>· 千人認捐每人十萬元(可分期)。</li> <li>· 認捐圓滿者，致贈琉璃千佛一尊或埔里大佛山安奉祖先牌位一名。</li> </ul>	

醫療行政大樓總工程費及土地約五億元，經費龐大，敬請發心護持，共同成就

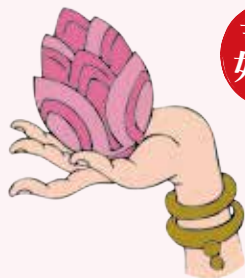

吉祥如意

# 正德佛堂 禮拜千佛法會

禮拜千佛，一年只在春節舉辦一次，可消無量業障重罪，得智慧辯才，得生佛國，壽命無量，功德殊勝，機緣難逢，歡迎闔家蒞臨，共霑法喜！

禮拜千佛 大年初一 ~ 初三

新春 2020 庚子年

國曆 109 年 1 月 25 日 ~ 1 月 27 日  
上午 9:00-12:00；每日下午 2:00 皈依

法會地點：高雄總院及新營、台南、彰化、台中、台北、宜蘭分院

## 點燈

### 功德項目

生肖屬 <sup>太歲</sup>鼠、<sup>沖太歲</sup>馬、<sup>害太歲</sup>羊、<sup>刑太歲</sup>兔、<sup>破太歲</sup>雞 犯太歲者，明年可點全年度光明燈，以保平安。

●一盞一年／五百元

●全家四盞以上，每盞四百元。

### 福慧燈

農曆正月初一至十五 ●宮燈點十五天

### 點燈供佛

農曆正月初一至初三(禮拜千佛法會)

●小酥油油燈點三天 ●大酥油燈柱點三天

### 功德項目

○會主 ○懺主 ○福主 ○壽主 ○吉祥主 ○功德主  
○副會主 ○副懺主 ○祿主 ○喜主 ○如意主 ○平安主

### 打齋項目

○護法齋 ○上堂齋 ○吉祥齋 ○如意齋 ○羅漢齋 ○平安齋

◎欲參加法會者，請洽正德全國各社或劃撥報名--



加入正德LINE好友 ID搜尋：@mkk6922s

劃撥帳號：42150839 戶名：正德佛堂



正德全球資訊網



正德 line@



國內  
郵資已付

高雄郵局許可證  
高雄字第1955號

雜誌

中華郵政鳳山雜誌字第261號  
登記證登記為雜誌交寄

發行處：慈音雜誌社 地址：高雄市鳥松區本館路44-8號

◎若重覆收件、漏收、地址變更。請逕洽各院修正或E-mail告知。cthci01@gmail.com