



(MRI)磁振造影掃描儀



(CT)電腦斷層掃描儀

◎封面故事

◎佛教正德醫院醫療大樓及精密設備

◎本期精彩內容

●台灣多數寺廟擁有龐大的財產，卻不願意在寺廟旁蓋愛心廚房，就近救助當地飢餓貧困民眾

◎菩薩感應事蹟

●菩薩提攜，請調如意

佛教正德醫院兼具美學與風水格局的外觀，耀眼地巍巍矗立台中一方，內部並已完成多項精密儀器設置，為醫療大樓落成聖事做最完善的準備。



財團法人正德社會福利慈善基金會
財團法人正德癌症醫療基金會
財團法人正德文教傳播基金會
內政部評定全國級優良基金會



正德全球資訊網



正德電視台



正德愛心廚房



正德全球資訊網

正德愛心廚房

常律法師

歡迎加入正德癌症醫療基金會長期愛心醫藥會員，發揮您的愛心，讓千萬人受惠。
蓋醫院救病友，醫療/發票捐贈碼179；濟貧弱解饑餐，社福/發票捐贈碼923

台中 佛教正德醫院購進精密醫療器材 發起招募千人認捐十萬元啟事



正德全球資訊網

佛教正德醫院創辦人 常律老和尚慈悲，為讓癌症病人能得到最精細檢查，提早治療，不惜重資，花費上億元購進兩台超級昂貴專門檢查癌症之**MRI**以及**CT**。所需經費龐大，負擔沉重，請大家發大心，踴躍認捐，以減輕老和尚之壓力，共同成就救人聖事，功德無量！



品名	(MRI) 磁振造影掃描儀	(CT) 電腦斷層掃描儀
功能	核磁共振影像是具放射線的影像檢查工具，能提供軟組織清晰的影像。不須要侵入人體，即可得人體各種結構組織之任意截面剖面圖，且可獲取其它眾多的物理參數訊息。不會產生游離輻射，因對人體不具侵襲性，故不論使用多少次，都不會像X光等傳統檢查方法，對人體造成傷害。可多方向掃描，提供三度空間影像，又有高對比的解像力等優點。廣泛應用於運動傷害、中樞神經系統、腸胃泌尿系統、心血管冠狀動脈造影。為檢查早期癌症腫瘤最精準最有效的方法。對實質器官癌症的分期、轉移病灶的偵測、治療追蹤助益頗大(如：腦、肝、膽、胰、脾、腎、乳房、生殖器官等)。	精準醫療的腫瘤CT能力，為篩檢、診斷到治療的第一選擇： 1. 腫瘤精準篩檢 CT 掃描器具有安全的低劑量管理和控制系統及高清晰的圖像品質，低劑量 CT 肺篩查方案經過15,000多例臨床試驗證實，唯一通過FDA認證的產品，可提供精準可靠的肺癌篩檢利器。 2. 腫瘤精準診斷 GE寶石能譜CT突破形態學限制，引入功能學參數，為腫瘤診斷提供一站式解剖，功能成像，通過能譜曲線可鑒別瘤的來源及定位，精準判斷腫瘤的特性和分期。 3. 腫瘤精準治療追蹤 寶石能譜 CT 碘基成像可通過計算腫瘤內碘濃度，間接反映腫瘤供血情況，可準確評估腫瘤療效；並通過水基/碘基配對，可鑒別腫瘤內出血和強化，精準評價腫瘤的變化。
認捐方式	<ul style="list-style-type: none"> · 二台共造價一億四仟萬元(含裝設設備及相關建置維護與周邊工程)。 · 千人認捐每人十萬元(可分期)。 · 認捐圓滿者，致贈琉璃千佛一尊或埔里大佛山安奉祖先牌位一名。 	

台中 佛教正德醫院醫療設備認捐登記表

認捐日期： 年 月 日 編號： _____

姓名	生日	年 月 日	手機
地址			
認捐項目	<input type="checkbox"/> (MRI) 磁振造影掃描儀 <input type="checkbox"/> (CT) 電腦斷層掃描儀		
付款	<input type="checkbox"/> 一次繳清 _____ 元 <input type="checkbox"/> 分10期，每期 _____ 元		<input type="checkbox"/> 其他 備註：
方式	公益勸募專戶：醫療財團法人正德癌症醫療基金會 <input type="checkbox"/> 銀行匯款：台灣土地銀行 青年分行 銀行代號：005 帳號：038005298889		正德癌症醫療基金會公益勸募核准文號 衛部教字第1081369067號

【開山和尚 常律法師法語錄】

忘掉我

忘掉自己的存在，將眾生放在心上。
不在意自己安樂，只在意別人苦難。
不在意別人安樂，不在意自己苦難。
自然會將慈悲心，發揮到淋漓盡致。

認捐佛教正德醫院、行政宿舍大樓 【建院基金、建院榮董】福利啟事

※凡認捐金額達一萬元以上者，日後將鐫刻姓名於功德碑，以資永久紀念。

正德醫院醫療大樓108年12月1日
已蓋建落成。



總工程經費(含土地、設備)：約30億元。

- 土地款、總工程及內部設備：約5億元。
- 動工日期：107年11月動工。
- 完工日期：預計109年03月。



正德醫院行政大樓

● 凡認捐佛教正德醫院、行政宿舍大樓
【建院榮譽董事一佰萬元以上者】

- ◎ 免費贈埔里大佛山牌位一位(約十萬元)。
- ★ 另贈每位榮董一尊琉璃佛像。

● 凡認捐佛教正德醫院、行政宿舍大樓
【建院基金一萬元以上者】

- ◎ 贈送一尊Q版佛像結緣。



台灣多數寺廟擁有龐大的財產，卻不願意在寺廟旁蓋愛心廚房，就近救助當地飢餓貧困民眾

我們看到台灣多數寺廟如此龐大的財產，全國有超過一萬多家的佛道教道的寺廟，卻沒有人願意在寺廟旁邊蓋一家愛心廚房，就近長期來救助各地區無數飢苦的貧民、低收入戶者跟遊民，以及無謀生能力的這些孤苦老人跟殘障者。

台灣的寺廟卻一家比一家大，一家比一家豪華；沒有人要蓋愛心廚房，他們要蓋十家、二十家愛心廚房都不成問題。他們寧可看他們附近有這麼多三餐不繼的這些貧困人士，但是這些寺廟就是不蓋愛心廚房；他寧願將這麼龐大的現金收入存放到銀行裡面，或蓋建宏大雄偉的寺廟。宗教所謂的慈悲精神在台灣幾乎蕩然無存，佛教、道教寺廟卻成為政黨政客爭權奪名的地方，成為政治家的禁脔，令人難過遺憾！

台灣多數的寺廟，不管佛教、道教財富龐大；其實對民間的經濟發展及地方建設，具有非常不良的影響，當會阻礙國家經濟建設跟發展。國家龐大的流動資產被寺廟鎖死了，貨幣沒有辦法流通於社會，不能刺激經濟的活絡；反而造成民間經濟蕭條，國庫空缺。這跟唐朝佛教興盛時代，佛寺擁有龐大的財物跟土地，而嚴重影響朝廷財政稅收跟民間經濟的活絡是一樣的情況，這不是國家社會之福。

所以財富龐大的寺廟，應該要蓋建不收費的大學、中小學、醫院、養老院、殘障孤兒院、愛心廚房，以救度廣大貧苦的民眾才對。替政府來謀求人民的福利，以減少政府國庫的支出及人民的稅收；而佛教、道教的寺廟不應該再無限的擴建更大更多的寺廟，對國家社會人民傷害無有利益的。

所以在民國九十年發生了佛教的宗教事件，引發了廣大社會人士對佛教的反感與不滿，也都是源於佛寺長期以來擁有龐大的財富，卻不致力於社會福利所引發的一種不滿。又加上佛教團體過度的從事商業行為，造成與社會各行各業的利益衝突；所以社會故藉由宗教事件來打擊佛教的寺院，這是非常明顯易見的。

就以佛寺的靈骨塔生意，已經侵犯到了民間殯葬企業的龐大利益所導致的排佛事件。佛教界出家人要自重、自愛、自制、自約、自律，否則排佛滅佛的事件一定會重演。但看台灣幾十年來，佛教、道教的寺廟，這種畸型的發展，過度的膨脹，成為政爭的場所，為政治所利用，淪為政治的工具，其所產生的社會問題層出不窮。

每次到了選舉的時候，佛教、道教的寺廟就成為政治家必爭之地，淪為政爭的工具，政爭的場所。若有一天台灣萬一不幸被中共統一，和尚在此預言，佛教、道教一定會被共產黨消滅殆盡，大家拭目以待。我們就可印證菩薩指示未來的台灣宗教命運是相當悲哀淒慘的，這是可以預料到的事。假使我們宗教界不好好地重振自己的道風，從事社會福利的工作；一定要一直擴大自己的財富，要跟政治掛勾，我們將來會步上以前歷朝歷代皇帝滅佛的事件，這是身為宗教人士要警惕的事情！

· 濟貧解饑，關懷弱勢的正德愛心廚房食客用餐景況(圖為正德嘉義愛心廚房)。





正德慈善基金會 · 正德癌症醫療基金會
正德文教傳播基金會附設正德公益電視台

本基金會榮獲內政部評定為全國性優等基金會

正德網站：www.chengte.org.tw e-mail:cthci01@gmail.com

佛教正德慈善中西醫機構 · 正德西方蓮社 · 正德佛堂

正德旗山(廣聖)醫院／高雄市旗山區中華路618號 電話：(07)662-2391
 正德僧伽中醫診所／高雄市鳥松區本館路44-5號 電話：(07)379-0288
 正德台北中醫診所／台北市大同區民權西路125號 電話：(02)2593-3658

高雄總院

高雄市鳥松區本館路44-8號(澄清湖前500公尺右轉)
 電話：(07)370-3456 傳真：(07)379-0532

台南分院

台南市中西區民生路二段181號
 電話：(06)222-8611 傳真：(06)222-9822

新營分院

台南市新營區民族路186號
 電話：(06)635-5819 傳真：(06)633-6664

嘉義分院

嘉義市興業東路45號
 電話：(05)216-6779

雲林分院

雲林縣斗六市民生路12號
 電話：(05)552-9228

彰化分院

彰化市民生南路56號
 電話：(04)727-0006 傳真：(04)725-9407

員林分院

彰化縣員林市林森路139號
 電話：(04)833-5600 傳真：(04)833-5601

台中分院

台中市東區建德街243號
 電話：(04)2215-1545 傳真：(04)2215-1547

苗栗分院

苗栗市新都街27號
 電話：(037)558-338

新竹分院

新竹縣竹北市光明九路113號
 電話：(03)558-8008 傳真：(03)558-8738

台北分院

台北市大同區民權西路125號(承德路口)
 電話：(02)2593-3658 傳真：(02)2597-7281

桃園分院

桃園市中壢區大同路12號
 電話：(03)422-1158 傳真：(03)422-1148

宜蘭分院

宜蘭縣羅東鎮建民街32號
 電話：(03)961-7617 傳真：(03)961-7529

花蓮分院

花蓮市尚志路5號
 電話：(03)834-3188 傳真：(03)832-5637

台東分院

台東市浙江路90號
 電話：(089)332-838 傳真：(089)334-458

屏東分院

屏東市公園西路107號
 電話：(08)734-6749 傳真：(08)734-6753

永和分社

新北市永和區秀朗路一段50號
 電話：(02)2232-7799 傳真：(02)2927-3377

埔里大佛山

南投縣埔里鎮福興路110巷105號
 電話：(049)293-0923 傳真：(049)293-0711

加拿大分院

電話：(604)255-3113

澳洲分會

電話：(613)974-89895

護持正德 請多加利用下列捐款方式

1. 就近至正德全國各地分支機構繳費
2. 由本會勸募委員及代理委員服務收費
3. 信用卡定期扣款(每月授權扣款)
4. 銀行或郵局定期轉帳(存簿每月定期扣款)
5. 郵局劃撥(內附郵局劃撥單歡迎利用)
6. 正德網站刷卡：www.chengte.org.tw
7. 銀行匯款：台灣土地銀行 青年分行 銀行代號：005 帳號：038005219989(醫療)

若有其它捐款問題，請參閱本刊夾頁或洽正德全國各地分支機構

正德台中分院動土灑淨典禮

108年10月6日來自中部的數十名志義工，在法師的帶領下，於永春路的台中分院用地舉行隆重的動土儀式，祈求工程順利，早日完工，服務廣大的中部民眾。



- 土地款、總工程費及內部設備：共三億二仟萬元
- 總地坪：350坪
- 總建坪：1150坪 (樓層共7樓)
- 動工日期：預計108年11月
- 完工日期：預計110年2月



正德全國各院大朝山暨台中佛教正德醫院醫療大樓參訪



▲演音法師慈悲開示，把握因緣，即時行善。



▲虔心朝禮大佛，繞佛三匝，圓滿朝山功德。



▲請花供佛，供養外在諸佛，也供養自性佛。



▲大眾持誦大悲咒迴向醫院落成順利無障礙。



▲佛教正德醫院醫療大樓前合影，留下珍貴鏡頭。



▲工務所副主任帶領大眾參訪醫療大樓各樓層設施及簡介。



▲精密的MRI磁振造影掃描儀已安置完成。



▲參訪貼心完善的病房規劃，處處流露和尚對住院病人及家屬的慈悲與溫暖。



▲守護病人的醫療護理站。



▲為行動不便的病人者貼心準備的佰萬元洗澡機。



▲六樓精心規劃的空中花園，是一處匠心獨具，充滿綠能的療癒磁場。

籌募「佛教正德醫院」建院基金暨「正德愛心廚房」救濟饑民基金愛心園遊會--
108.11.03 高雄總院 --- 地點：高雄文化中心

圖·攝影/黃朝進



▲高雄總院園遊會於高雄文化中心熱鬧登場。



▲演音法師慈悲開示：正德設立醫院及愛心廚房意義，籲大眾發心護持，共行大愛。



▲與會貴賓(左起):高雄市政府林英斌參事、鼓山區長林福成、高雄市政府研考會副主委朱瑞成、立委趙天麟、正德慈善醫療機構總執行長蔡天生。(右)佛教正德醫院院長王德芳致詞。



▲演音法師親臨各攤位嘉勉與會攤商之發心。



▲大榮中學祥獅獻瑞慶祝大會成功圓滿。



◦佛教正德醫院精密儀器設施介紹。



◦開山和尚著作專區，法音宣流。



◦園遊會現場，絡繹不絕的民眾。



◦捐發票做公益民眾踴躍參與。



◦志義正們熱心服務，為園遊會盡心盡力。



◦捐發票做公益民眾踴躍參與。



◦正德廣聖醫院護理站，提供現場最佳的健康守護。



◦兒童著色比賽區，專注繪圖的小菩薩。

正德各分會活動報導

小小行善，匯聚大愛

籌募「佛教正德醫院」建院基金暨「正德愛心廚房」救濟饑民基金愛心園遊會--
108.11.03 新營分院 --- 地點：台南市新營文化中心音樂廳



園遊會現場人潮滿滿。



台南市議員王育輝致詞讚嘆正德大愛志業



正德志義正歡欣參與園遊會義賣。



燈籠及兒童彩繪區小朋友童趣作品。

精彩活動表演



正德慈善志業篇--社會關懷、急難救助 (108.10)

為實踐 開山和尚慈悲濟世理念，不忍眾生苦，各院志工們利用工作之餘，化作和尚的千手千眼，聞聲救苦，傳送正德大愛到每一個需要的角落。

院別	案主	補助金額 (每次/元)	院別	案主	補助金額 (每次/元)	院別	案主	補助金額 (每次/元)
高雄總院	陳○安	2,000元	彰化分院	洪○訓	2,000元	台北分院	湯○賢	2,000元
	張○旭	3,000元		陳○安	2,000元		蘇○傳	3,000元
	許○誠	2,200元	台中分院	王○弟	2,000元	花蓮分院	周○鋒	1,500元
	楊○瑞	2,500元		張○晶	2,800元		陳○春	2,000元
	吳○偉	2,500元		吳○哲	2,500元		吳○庭	2,000元
	林○芝	2,500元		楊○中	2,600元		王○婷	2,000元
	王○華	2,500元		葉○	2,000元		顏○綺	2,000元
	呂○嫻	3,000元		徐○福	3,000元		張○容	2,000元
台南分院	陳○惠	3,000元	台北分院	羅○成	1,500元	趙○均	2,500元	
	林○水	2,100元		廖○展	3,000元	吳○洋	2,000元	
	陳○名	2,500元		薛○裕	1,500元	屏東分院	莫○耀	3,000元
	林○評	2,500元		向○華	2,000元		曾○坤	2,600元
許○園	1,100元	李○卿		2,000元	李○臻		3,000元	
粘○圖	2,000元	鄭○輝		3,000元	楊○雅		2,300元	
彰化分院	李○松	3,000元		王○懿	3,000元	張○文	2,000元	
	江○漢朋	3,000元		劉○霖	3,000元	許○凱	2,300元	
	黃○萱	2,500元	湯○亭	3,000元				
	顏○和	2,000元	黃○霞	2,000元				



申請本會長期救濟啟事

因常有不法份子以威脅方式，要求本會長期救濟，凡申請救濟者皆得先經本會派員訪查並審核通過，當予救濟。若無通過者，欲以強迫檢舉之手段，威脅本會救濟者，當以恐嚇勒索罪名報警處理，並向法院提出告訴，絕不寬恕。

本會當善用大眾所捐助的每一塊血汗錢為本會職責，凡申請救濟者，當自重自愛，請勿造成本會困擾。
佛教正德慈善基金會 敬啟

正德愛心廚房太感動人心 濟貧解饑、關懷弱勢、吃出健康



免費提供弱勢族群用餐，倡導素食護生觀念，意義非凡！

請大家發心加入愛心廚房會員或建房委員，共襄善舉
廣濟全國各地貧困民眾飲食，福德無量



正德(彰化)愛心廚房



正德(台南)愛心廚房



正德(屏東)愛心廚房



正德(苗栗)愛心廚房



正德(三民)愛心廚房



正德(台東)愛心廚房

正德全國愛心廚房 (未來將於全國各地陸續成立，請踴躍提供設置地點)

序號	愛心廚房	地址	聯絡電話
1	員林分院附設愛心廚房	彰化縣員林市林森路139號	(04) 833-5600
2	宜蘭分院附設(羅東)愛心廚房	宜蘭縣羅東鎮忠孝路117號	(03) 9566-599
3	彰化分院附設愛心廚房	彰化市民生南路56號	(04) 727-0006
4	屏東分院附設愛心廚房	屏東市和平路477號	(08) 733-1158
5	台南分院附設愛心廚房	台南市中西區民生路二段181號	(06) 222-8611
6	高雄總院附設(鳳山)愛心廚房	高雄市鳳山區光遠路74號	(07) 740-5858
7	花蓮分院附設愛心廚房	花蓮市進豐街71號	(03) 833-1103
8	台北分院附設(三重)愛心廚房	新北市三重區自強路2段41號	(02) 8978-9178
9	新營分院附設愛心廚房	台南市新營區中山路142-2號	(06) 633-6768
10	彰化分院附設(溪湖)愛心廚房	彰化縣溪湖鎮員鹿路3段155號	(04) 885-8028
11	桃園分院附設(中壢)愛心廚房	桃園市中壢區大同路12號	(03) 422-1158
12	台南分院附設(永康)愛心廚房	台南市永康區中華路772號	(06) 302-5600
13	正德廣聖醫院附設(旗山)愛心廚房	高雄市旗山區東新街3-3號	(07) 262-6158
14	高雄總院附設(三民)愛心廚房	高雄市三民區大昌二路309-3號	(07) 262-6218
15	新竹分院附設愛心廚房	新竹縣竹北市光明九路113號	(03) 558-8008
16	苗栗分院附設愛心廚房	苗栗市新都街27號	(037) 558-338
17	嘉義分院附設愛心廚房	嘉義市興業東路45號	(05) 216-6779
18	雲林分院附設(斗六)愛心廚房	雲林縣斗六市民生路12號	(05) 552-9228
19	台東分院附設愛心廚房	台東縣台東市浙江路90號	(089) 332-838

正德愛心廚房的感人故事

每位愛心廚房食客背後隱藏著不為人知的辛酸與悲苦，天地造物弄人，有人每天安排如何享樂，從不在意身邊悲苦之人；有人每天憂愁如何過日，從不知明天又如何度過。



【永康愛心廚房】食客蕭○榮的故事

58歲，心臟病，臨時工為生，經濟拮据

蕭師兄患有心臟病，目前藥物控制且需每月回診。小時候家境貧困，父親喝酒家暴、工作不穩定，後因飲酒引發腦中風去世。母親為了照顧五個孩子，工作長期憋尿引發尿毒症，洗腎約十年。



蕭師兄從小就需打零工分擔家計，高中讀夜間部。因家中無法供他念書，只讀一年，便放棄學業踏出職場；因學歷不高，僅能遷就微薄薪水，養活自己，遲遲未能成家。

某次於就業中心得知正德愛心廚房，他驚喜交加、興高采烈前來用餐。目前從事派報的臨時工，不時抽空來參加週六的讀書會。雖經濟拮据，他仍以加入愛心廚房會員為榮，更慶幸藉由此機緣踏入佛門。他深信懂得布施、行善助人，此生種下善因緣，未來得改變命運的果報。

法國大文豪雨果曾說：「困苦能孕育靈魂和精神的力量。」印度哲人泰戈爾也說：「只有經過地獄般的磨練，才能煉出創造天堂的力量。只有流過血的手指，才能彈奏出世間的絕唱。」不可否認，苦難淬礪了他的人生，昇華了他的靈性。蕭師兄的生命故事，再次印證這世間有苦難處，就有正德；有正德的地方，就有希望。

【愛心廚房不再只是廚房系列報導】

新竹愛心廚房 結合喬治漢堡舉辦敦親睦鄰活動

喬治漢堡老闆呂居士，2011年創立喬治漢堡，將以前在美國生活中常見到的快餐車營業方式引進台灣夜市極力推廣素食。感念曾因病至正德佛堂台北分院中醫診所看中醫，對於和尚設立佛堂診所採隨喜功德方式感到讚嘆，對於新竹分院邀約參與活動，表達極力支持。

■台北分院／陳建興

為落實弘法利生，具體解決社會民生問題，和尚於全台廣設愛心廚房，迄今已成立19家愛心廚房。全國各地居士大德、企業界及團體護持愛心廚房，捐贈食材、食物等，讓愛心持續不斷。因為有在地鄉親長期支持，左鄰右舍的協助及包容，愛心廚房才能遍地開花。



· 喬治漢堡老闆呂居士愛心廚房公益捐餐不落人後。

新竹愛心廚房為感謝鄉親的護持，於日前舉辦敦親睦鄰活動，邀請喬治素食漢堡餐車前來製作素食漢堡供眾享用。喬治漢堡老闆呂居士是龍潭客家人，曾在美國求學生活20多年；回台灣定居後，因為從小是素食者，2011年創立喬治漢堡，將以前在美國生活中常見到的快餐車營業方式引進台灣夜市極力推廣素食。呂居士表示，剛回台後曾因病至正德佛堂台北分院中醫診所看中醫，對於和尚設立佛堂診所採隨喜功德方式感到讚嘆，對於新竹分院邀約參與活動，表達極力支持。

本次活動由呂居士在餐車上現做素食漢堡，新竹愛心廚房亦準備愛心便當、水果及礦泉水連同漢堡，由志義工分送食客、信眾。另邀請華光社會福利基金會，一起附設芥子社區生活持服務中心學員，於愛心廚房享用現做素食漢堡。華光為新竹分院長期捐助的慈善團體，係來自匈牙利的耶



· 院生品嚐享用美味的素食漢堡。

穌會士—葉由根神父於1983年在新竹縣關西鎮創立，前身為華光智能發展中心，從開始的六名院生，之後成立財團法人天主教華光社會福利基金會，擴大服務範疇，至今華光體制下服務約有300位輕、中、重度及極重度的智障者、多重障礙者及自閉症院生，年齡層涵蓋9歲半至79歲，大部分院生來自於貧困及弱勢的家庭。芥子社區生活持服務中心，為華光旗下附屬機構。

藉由影片的觀賞及意見交流，學員們對愛心廚房的作業流程有初步認識。芥子服務中心領隊賴老師表示，該中心為竹北地區「成人身心障礙者參與社區生活持續性支持服務」的社福機構。成立目的要讓有就業潛能的身心障礙者，得到相關支持性協助；獲取工作機會與一份薪水，以支持身心障礙者融入社區，積極參與社區生活。愛心廚房扶助老殘及弱勢人士自立更生，與芥子服務中心宗旨相符，未來將安排學員前來愛心廚房服務用餐食客，也感謝新竹分院黃執行長，安排芥子服務中心學員認識愛心廚房。

活動當天下午，另有台灣銀髮族總會新竹縣銀髮族協會劉師姐等二人，前來參訪新竹分院及愛心廚房。劉師姐代表協會捐款5000元給正德慈善基金會，並表達總會及全國各地協會希望結合正德各地愛心廚房，鼓勵銀髮族年長者踏出家門，與人互動、多接觸人群，亦可至各地愛心廚房享用健康多樣化的餐點。

沉默與禪修

枉費皈依學佛數十載，平日妄念紛飛、心不由己。在和尚禪修10分鐘的靜心引導下，內心感受未曾有過的平靜、無雜染；迷茫多年的自己，彷彿找到回家的路。

■新竹分院志工／詹詠涵

大佛山上好修行

昔日參加正德埔里大佛山八關齋戒多回，彷彿例行公事。然而此次卻有截然不同的全新體驗。除了如法受戒，成就一天一夜出家功德外；特別的是，活動中融入了巴利文原始佛典課程，以及禪修指引，受用不盡。

在第二天解戒前，在和尚禪修 10 分鐘的靜心指導下，內心感受未曾有過的平靜、無雜染；迷茫多年的自己，彷彿找到回家的路。枉費皈依學佛數十載，平日無論在家誦經做課或參加法會，總是妄念紛飛、心志散亂、心不由己；這次解戒前的十分鐘禪修打坐，竟讓我領略到幾十年未曾有的無煩惱與心定踏實！遺憾的是時光荏苒，尚在意猶未盡中，課程便悄悄畫下句點。

踏上歸途的一刻，我再三囑咐自己，務必要依教奉行、溫故知新；只可惜活動結束後，生活瑣事繁忙，老早忘了解戒前發願，深感慚愧。藉由此中心得寫作複習，再次重拾和尚諄諄教導，自我勉勵持續貫徹。日常訓練心定無煩惱，命終時方能藉由平時訓練的禪定功夫，一心不亂念佛往生西方。

理論實修，齊頭並進

此次八關齋戒主題是沉默與禪修。沉默勝於無益的交談，沉默是成佛的基石；雜話容易散心，心定則沒有煩惱。修行無非是要心定去除煩惱，進而解脫生死。要如何達到心定？和尚教導了禪定拜佛的次第。拜佛時由數息，進而觀息，再來觀想。

拜佛步驟：

1. 吐氣（肚子凹陷）。
 2. 吸氣（數息），雙手往外伸，默念佛號。
 3. 憋氣拜下去（觀息）。
 4. 跪下，雙手往前伸慢慢吐氣，（觀想）去除貪嗔癡。
 5. 雙手伸回吸氣，（觀想）廣度眾生得離苦。
 6. 憋氣起來，雙手往外伸吐氣，眼睛張開。
 7. 再次重複上述步驟，數息念佛，吸氣觀息雙手往外伸合掌重複拜佛。
- 念佛拜佛只能定心，必須透過打坐才能開悟證果。藉由念佛繞佛、拜佛（舒筋骨），再來打坐。

禪坐要點：

1. 打坐時，可準備一盞電子燈在前下方，四周皆暗，唯留此燈。
2. 晚上打坐，空間寂靜無聲，身旁無人，無念佛機聲。
3. 衣服寬鬆，空腹勿吃太多。
4. 雙腳雙盤、單盤、如意盤皆可，隨力而為。
5. 左腳在內，右腳在外，腳盡量收進鼠蹊部。
6. 左手在上，右手在下。
7. 三分眼觀燈，心念呼吸，慢慢進入禪定。
8. 定之後，進入禪，此時智慧泉湧而出，思惟佛說的道理：觀身不淨、觀受是苦、觀心無常、觀法無我。
9. 出定後，按足三里、三陰交穴紓解雙腳，再慢慢起來。

洗滌俗慮，煥然一新

禪修目標在於消除不清淨，以及受困擾的心智心念，如：慾望、憎恨、邪念、懶散、擔心、焦躁不安與懷疑，也在培養專注、覺察、智力、意志與能量。感恩和尚諄諄教誨，教導最有效率的修行法門；期望藉由自我日常不間斷的禪修訓練，培養專注與覺察能力，命終定心念佛往生西方，解脫生死輪迴。這場精采的齋戒課程，心中無限法喜，體驗了一場身心靈洗禮，洗滌俗慮，煥然一新。

幸遇人間活菩薩

若非和尚發下大願，累生累劫乘願再來、慈航度眾，以他的德行早已具足往生淨土福德資糧，上品上生、速成佛果。然而和尚卻因不捨眾生，是故至今猶在苦難的人世間，奉行菩薩精神，救拔苦難。

■劉卿芬

常律和尚慈鑒：

弟子業障深重，遺憾未能早些年接觸正德道場。某天收看電視節目時，無意間瞥見正德頻道，和尚升座演說無上妙法，當下心境如同渺茫大海中遇明燈；內心深知這便是學佛多年尋尋覓覓，所欲追尋的解脫之道、智慧之門，彌足珍貴。

如法受戒，修學增上

是日起，學佛道路上日益精進；除了收看新聞報導外，自此鎖定正德頻道。和尚智慧卓越超凡，透過媒體無遠弗屆傳播正知正見，也促成弟子首次前去埔里大佛山受持八關齋戒因緣。過往弟子參與教界舉辦的一日齋戒活動，地點往往租借國小禮堂，草草了事，不盡圓滿。而今得以身在如法如儀的莊嚴道場受戒，深感萬幸；這一切歸因於和尚筆路藍縷、披荊斬棘，啟建如此清幽的好環境，提供佛弟子安心辦道、成就修行的佛門聖地。

博施濟眾，視民如傷

和尚慈悲願力，在寶島台灣透過各種形式接引眾生。愛心廚房遍地開花，送愛到各處，造福低收入、貧窮弱勢、獨居老人、街友，得以溫飽，更令他們重新燃起人生希望。和尚視民如傷，視眾生為至親眷屬，大眾心目中，猶如觀音菩薩化現人間。

正德五大志業救拔了無數眾生離苦得樂，這是國人之福，應當珍

填表日期：_____年_____月_____日

地址：高雄市鳥松區本館路44-8號

電話：(07) 370-3456

傳真：(07) 379-0532

98-04-43-04

郵政劃撥

儲蓄存款單

收帳號	4	2	2	4	6	9	3	1	金額	元	拾	元
存款戶名	醫療財團法人正德癌症醫療基金會											

通訊欄(限與本次存款有關事項)
請註明相關撥款品項於下方空白處，並請右頁捐款人資訊寄回本會

- 醫藥基金會：繳交_____月份_____元整
- 建院基金會：繳交_____月份_____元整
- 建院委員：繳交_____月份_____元整
- 建院榮譽委員：繳交_____月份_____元整
- 企業會員：繳交_____月份_____元整
- 其他：項目_____，_____元整
- 隨喜：項目_____，_____元整

■收據開立方式

- 年度彙總一次寄送 月開
- 立即開立 不寄收據

■ 索閱慈音雜誌

E-mail: _____

存款人	<input type="checkbox"/> 他人存款 <input type="checkbox"/> 本戶存款
姓名	_____
地址	_____
電話	_____
主管	_____

經辦局收款戳

虛線內備供機器印錄用請勿填寫

經辦局收款戳

填表日期：_____年_____月_____日

地址：高雄市鳥松區本館路44-8號

電話：(07)370-3456

傳真：(07)379-0532

98-04-43-04 郵政劃撥儲蓄金存款單

收 款 帳 號	4	1	9	2	1	8	6	9	金 額 新 台 幣 (小 寫)	億	仟 萬	佰 萬	拾 萬	萬	仟	佰	拾	元
------------------	---	---	---	---	---	---	---	---	-----------------------------------	---	--------	--------	--------	---	---	---	---	---

通訊欄(限與本次存款有關事項)

請註明相關捐款品項於下方空白處，並將右頁捐款人資訊寄回本會

- 濟 貧：繳交_____月份_____元整
- 獎 學 金：繳交_____月份_____元整
- 賑 災：繳交_____月份_____元整
- 喪 葬 補 助 會：繳交_____月份_____元整
- 愛 心 廚 房 會 員：繳交_____月份_____元整
- 愛 心 廚 房 委 員：繳交_____月份_____元整
- 認 養 貧 戶 _____位：繳交_____月份_____元整
- 其 他：項目_____元整

- 隨 喜：項目_____元整

■收據開立方式

- 年度彙總一次寄送 月開
- 立即開立 不寄收據
- 索閱慈音雜誌

E-mail: _____

虛線內備供機器印錄用請勿填寫

經辦局收款戳

收 款 戶 名 財團法人正德社會福利慈善基金會

寄款人 他人存款 本戶存款

姓 名 _____ 主 管：_____

地 址 _____

電 話 _____

經辦局收款戳

- ◎寄款人請注意背面說明
 - ◎本收據由電腦印錄請勿填寫
- 郵政劃撥儲蓄金存款收據

收款帳號戶名

存款金額

電腦記錄

填表日期：_____年_____月_____日

地址：高雄市鳥松區本館路44-8號

電話：(07)370-3456

傳真：(07)379-0532

98-04-43-04 郵政劃撥儲蓄金存款單

收 款 帳 號	4	2	2	9	7	5	1	2	金 額 新 台 幣 (小 寫)	億	仟 萬	佰 萬	拾 萬	萬	仟	佰	拾	元
------------------	---	---	---	---	---	---	---	---	-----------------------------------	---	--------	--------	--------	---	---	---	---	---

通訊欄(限與本次存款有關事項)

請註明相關捐款品項於下方空白處，並將右頁捐款人資訊寄回本會

- 護 法 會 員：繳交_____月份_____元整
 - 護 法 委 員：繳交_____月份_____元整
 - 電 視 弘 法：繳交_____月份_____元整
 - 助 印：繳交_____月份_____元整
 - 其 他：繳交_____月份_____元整
 - 隨 喜：繳交_____月份_____元整
 - 數 位 攝 影 機：繳交_____月份_____元整
 - 採 訪 專 車：繳交_____月份_____元整
 - 燈 光 機：繳交_____月份_____元整
- (請新增) _____ 等

■收據開立方式

- 年度彙總一次寄送 月開
- 立即開立 不寄收據
- 索閱慈音雜誌

E-mail: _____

虛線內備供機器印錄用請勿填寫

經辦局收款戳

收 款 戶 名 財團法人正德文教傳播基金會

寄款人 他人存款 本戶存款

姓 名 _____ 主 管：_____

地 址 _____

電 話 _____

經辦局收款戳

- ◎寄款人請注意背面說明
 - ◎本收據由電腦印錄請勿填寫
- 郵政劃撥儲蓄金存款收據

收款帳號戶名

存款金額

電腦記錄

填表日期：_____年_____月_____日

地址：高雄市鳥松區本館路44-8號

電話：(07)370-3456

傳真：(07)379-0532

98-04-43-04 郵政劃撥儲蓄存款單

收款帳號 42150839

通訊欄(限與本次存款有關事項)
請註明相關捐款品項於下方空白處，並將右頁捐款人資訊寄回本會

- 運友：繳交_____月份_____元整
- 往生被：繳交_____月份_____元整
- 法會：超拔功德金_____元整
- 法會：消災功德金_____元整
- 法會：打齋功德金_____元整
- 法會：點燈功德金_____元整
- 法會：_____功德金_____元整
- 各院社佛像：院社別_____
- 萬佛牆：繳交_____月份_____元整
- 增建/改建分院基金：_____元整
- 愛心廚房建房基金：_____元整
- 其他：項目_____，_____元整
- 隨喜：項目_____，_____元整

■收據開立方式

- 年度彙總一次寄送 月開
- 立即開立 不寄收據

■索取慈善雜誌

E-mail: _____

金額新台幣(小寫) 元 拾 元

收款戶名 正德佛堂

寄款人 他人存款 本戶存款

姓名 _____ 地址 _____ 電話 _____

經辦局收款戳

收款帳號戶名

存款金額

電腦記錄

虛線內備供機器印錄用請勿填寫

經辦局收款戳

◎寄款人請注意背面說明

◎本收據由電腦印錄請勿填寫

郵政劃撥儲蓄存款收據

正德捐款帳戶及項目

戶名：醫療財團法人正德癌症醫療基金會

郵局劃撥帳號：42246931

銀行匯款 或 ATM 轉帳：台灣土地銀行 青年分行

銀行代號：005 帳號：038005219989

- 醫藥基金會員：繳交_____月份_____元整
- 建院基金會員：繳交_____月份_____元整
- 建院委員：繳交_____月份_____元整
- 建院榮譽委員：繳交_____月份_____元整
- 企業會員：繳交_____月份_____元整
- 其他：項目_____，_____元整
- 隨喜：項目_____，_____元整

戶名：正德佛堂

郵局劃撥帳號：42150839

銀行匯款 或 ATM 轉帳：台灣土地銀行 青年分行

銀行代號：005 帳號：038001015009

- 蓮友：繳交_____月份_____元整
- 往生被：繳交_____月份_____元整
- _____法會：超拔功德金_____元整
- _____法會：消災功德金_____元整
- _____法會：打齋功德金_____元整
- _____法會：點燈功德金_____元整
- _____法會：_____功德金_____元整
- 各院社佛像：院社別_____
- _____繳交_____月份_____元整
- 萬佛牆：繳交_____月份_____元整
- 愛心廚房建房基金：_____元整
- 增建/改建分院基金：_____元整
- 其他：項目_____，_____元整
- 隨喜：項目_____，_____元整

戶名：財團法人正德社會福利慈善基金會

郵局劃撥帳號：41921869

銀行匯款 或 ATM 轉帳：台灣土地銀行 青年分行

銀行代號：005 帳號：038005170882

- 濟貧：繳交_____月份_____元整
- 獎學金：繳交_____月份_____元整
- 喪葬補助費：繳交_____月份_____元整
- 賑災：繳交_____月份_____元整
- 愛心廚房認養貧戶：繳交_____月份_____元整
- 愛心廚房會員：繳交_____月份_____元整
- 其他：項目_____，_____元整
- 隨喜：項目_____，_____元整

戶名：財團法人正德文教傳播基金會

郵局劃撥帳號：42297512

銀行匯款 或 ATM 轉帳：台灣土地銀行 青年分行

銀行代號：005 帳號：038005241119

- 護法會員：繳交_____月份_____元整
- 護法委員：繳交_____月份_____元整
- 電視弘法：繳交_____月份_____元整
- 助印：繳交_____月份_____元整
- 其他：項目_____，_____元整
- 隨喜：項目_____，_____元整
- 正德電視台建台基金
- 正德電視台各項設備
- 數位攝影機：繳交_____月份_____元整
- 採訪專車：繳交_____月份_____元整
- 非線剪接機：繳交_____月份_____元整
- 燈光機：繳交_____月份_____元整
- 字幕機：繳交_____月份_____元整
- 其他：項目_____，_____元整

★匯款轉帳後，請將單據及下列表格傳真(07)379-0532 或 郵寄：高雄市鳥松區本館路44-8號

索閱慈善雜誌

填寫日期：_____年_____月_____日

捐加入會員基本資料	姓名	<input type="checkbox"/> 男 <input type="checkbox"/> 女	身分證字號
	通訊地址		
	E-mail:	聯絡電話	
<input checked="" type="checkbox"/> 收據開立方式 <input type="checkbox"/> 年度彙總一次寄送 <input type="checkbox"/> 立即開立 <input type="checkbox"/> 節省資源不寄收據 <input type="checkbox"/> 我同意以上資料只使用於本會捐款相關用途及寄發收據			

★本會亦提供其他定期捐款授權書制式表格(郵局、信用卡、銀行)，請致電各院或傳真索取亦可至「正德全球資訊網」下載或電(07)370-3456 www.chengte.org.tw



正德信用卡捐款授權書

感謝您的捐款，填妥後，請將單據及下列表格傳真或郵寄
正德全國各地分支機構 會計課收（聯絡電話 / 地址 請參閱本刊前面夾頁）

※ 請詳閱下方本會聲明

持卡人資料 (粗框內欄位請以正楷填寫完整)		填表日期： 年 月 日	
姓名	身分證字號		
聯絡電話	日：()	生日	年 月 日
	夜：()	行動電話	
E-mail			
通訊地址	□□□ - □□		
卡別：	<input type="checkbox"/> VISA <input type="checkbox"/> MASTER <input type="checkbox"/> JCB		
發卡銀行 (請填寫)：			
卡號：	-	-	有效期限： (月) / (西元年) 止
卡片末三碼：	持卡人簽名：	(簽名須與信用卡相同)	

捐款資料							
扣款方式 / 捐款期間	<input type="checkbox"/> 1. 單筆扣款 <input type="checkbox"/> 2. 定期扣款 <input type="checkbox"/> a. 長期護持：民國 年 月起 <input type="checkbox"/> b. 分期：(分 期) 民國 年 月起至民國 年 月止，共計 次						
	捐款項目	1. 建院基金 (醫院 / 佛堂 / 愛心廚房 / 愛心旅舍 / 電視台) 2. 醫藥基金 3. 醫院設施設備 4. 蓮社 5. 佛像 (請註明項目) 6. 往生被 7. 法會 (消災 / 打齋 / 點燈 / 超拔) 8. 愛心旅舍會員 9. 濟貧 10. 愛心廚房會員 11. 獎學金 12. 賑災 13. 喪葬補助費 14. 認養貧戶 15. 助印 16. 護法會員 17. 電視台建台基金 18. 電視台各項設備 19. 其他 (請在捐款項目欄位詳細註明護持項目)					
電腦編號 (本會填寫)	捐款人姓名	生日 (年月日)	身分證字號	捐款項目	扣款金額	收據抬頭	收據抬頭身分證字號 / 公司統一編號
收據處理： <input type="checkbox"/> 單次捐款立即開立 <input type="checkbox"/> 年底累開 <input type="checkbox"/> 不寄收據				合計新台幣：NT\$ 元整			
若本次不及扣款同意正德於次一作業日處理？ <input type="checkbox"/> 是 <input type="checkbox"/> 否				若扣款不成功同意正德於次一作業日補扣？ <input type="checkbox"/> 是 <input type="checkbox"/> 否			

正德審核使用欄 授權書單號： 建立日期： 經辦人：
(此欄由正德填寫)

本會聲明：在未經會員同意之下，正德決不會將會員的個人資料提供予任何與本會無關之第三人，或移作其他目的使用，本會絕對保密，並善盡個人資料保護法保障個人資料安全之責任。

我已清楚瞭解以上聲明及個資規定，同意個資交予正德體系使用並填寫本表。

填寫人簽名：_____日期：_____

請您在寄出或傳真之前，確認授權書是否填寫完整及簽名。

※ 敬請傳真授權書 10 分鐘主動來電確認信用卡授權書是否已收到，感恩！

• 國內外信用卡 (VISA、MASTERCARD、JCB) 皆可使用，除了 AE (美國運通卡) 刷卡外。

惜！然而和尚年事已高，欲管理如此規模龐大的志業體，勢必勞心憂神，總讓人懸心不已。值得慶幸的是，近聞和尚法體日趨康泰，不必憑藉拐杖便可行動自如，令人欣慰，這一切必是諸佛菩薩加持護佑。在此祈願和尚久住娑婆世間，弘揚正法無礙。

潛移默化，怨懟消融

和尚的德行更是無形的身教，消融弟子跟同修彼此間的怨懟，更讓整體家庭氛圍溫暖和諧。平日我總把和尚開示法語分享娘家 18 人群組，以及其他親友社團等等，日積月累、潛移默化，果真佳評如潮，獲得不少正向迴響。心中總期盼能有更多人，像弟子聽經聞法後改變了自己，進而改變家人。回想自身曾發願欲茹素，然意志不堅，多年未果；甫聽和尚開示一席話，毅然吃素至今，親友見狀，人人稱奇。

不捨眾生，倒駕慈航

若非和尚發下大願，累生累劫乘願再來、慈航度眾，以他的德行早已具足往生淨土福德資糧，上品上生、速成佛果。然而和尚卻因不捨眾生，是故至今猶在苦難的人世間，奉行菩薩精神，救拔苦難。弟子衷心祈願和尚早日證得羅漢果位，邁向修行之路下一個旅程碑；具足更多功德，持續為正德出家眾以及發心志工義工們加持能量，延續慧命。

紙短情長，道不盡弟子心中千言萬語，除了感恩還是感恩。時節交替，冷暖不一，唯願和尚保重法體，弟子日夜祈願佛力加持，成就和尚菩提願力。恭祝

道安

弟子劉卿芬頂禮 108. 10. 17

菩薩提攜，請調如意

因距離遙遠且交通不便，多年前便想申請調回市區單位未果；同時在單位主管要求下，無端捨棄了甲等考績。……菩薩似乎已預見我的請調，老早為我預作安排；來到新單位，主管與同事皆待我和善，工作勝任愉快。

■高雄總院／正慈

請調單位，多年未果

我工作的地點是在前鎮區，因距離遙遠且交通不便，多年前便想申請調回市區單位未果。一般而言，想請調皆需求助民意代表關說；可是我只是平民百姓，毫無家世背景、裙帶關係可憑藉，唯一的靠山便是菩薩了。於是我來到佛堂請示了 3、4 次，指派功課有：超拔累世冤親債主、累世父母、累世兄弟姊妹、水陸一切鬼神眾等。誦經的部分：《阿彌陀經》、《藥師經》、《普門品》以及佛號等。功德方面：點燈、打齋，並於盂蘭盆法會擔任副會主消災等。菩薩也似乎早已預見我的請調，將會衍生風波，故預先作安排了。

考核不公，隱忍接受

我於 107 年 4 月申請調動，到了 12 月初評定年度考績時，單位主管表明絕對以「公正、公平、公開」的方式來考核。然而考績分數出爐，主管竟表示：本單位業績不佳，在類組敬陪末座；依照慣例，必須核扣一名幹部甲等名額；由於我即將於 110 年退休，不妨主動讓出這個名額。在職場上從未遭受如此打擊與羞辱的我，雖萬般難堪，憶及母親的教誨：「凡事不與人爭，如果別人要的，我們就給他吧！」我默默接受了這項無理的要求，內心卻也無限委屈與怨懟。

失之東隅，收之桑榆

來到佛堂，我將內心不滿一一向菩薩傾訴；心中多時鬱結，不知不

覺中得到紓解了。到了 12 月中旬人事調動結果公告，我終於如願成功調回理想單位。這般情形彷彿「淨身出戶」，亦即未獲得任何福利，孑然一身離開。但是我明白「有捨才有得」，捨棄了「甲等考績」，反而獲得調動的機會。來到新單位，主管與同事皆待我和善，工作勝任愉快。到了 108 年 1 月農曆過年前，正式考核成績出爐，結果令人跌破眼鏡，居然甲等。原來是單位全體員工平均貢獻度居高，所以不必核減甲等名額。當下我內心大嘆：菩薩有眼，主持正義！

今年五月底，我原先單位的主管調動，適逢 6 月梁皇法會。回想和尚的教導，帶我們不善之人，更要替他點燈，為他祈福。於是我為這位主管點了大燈柱，並在佛面前祈求化解彼此怨懟，轉惡緣為善緣。

切換跑道，轉向公職

額外分享一段女兒的感應事蹟。女兒大學就讀教育行政類，畢業後在學校擔任了 1 年的代理老師；她表示對這項工作意興闌珊，我則建議趁年輕轉換跑道。為此我抽空前來佛堂幫她請示，菩薩指示功課：超拔孤魂亡靈、累世所殺所食眾生、動物眾生、累世父母、累世冤親債主等。以及念誦《地藏經》、《心經》、《阿彌陀經》、《普門品》、《金剛經》以及佛號。功德有：點燈、打齋，並於藥師佛聖誕擔任副會主、阿彌陀佛聖誕擔任會主、千佛法會擔任副懺主等。一番努力過後，果然順利考上自來水公司，感恩菩薩提攜。當我們面對各種難關時，菩薩就是我們最大的靠山，感恩和尚創辦請示法門，讓層層難關迎刃而解。

正德佛堂 2020 年行事曆

1 ~ 3

國曆	農曆	活動內容
1/01(三)	12/07	全國勸募委員志工大會
1/12(日)	12/18	埔里朝山—全國各院
1/25~27	正/初一至三	新春禮拜千佛法會 (高雄、台南、新營、彰化、台中、台北、宜蘭) 上午9:00法會，下午2:00皈依
1/25~29	正/初一至五	埔里大佛山—新春祈福點燈之旅
2/08(六)	正/15	元宵節安泰光明燈祈福法會—全國各院
◎ 2/16~17(日一)	正/23~24	埔里八關齋戒(大專青年)
2/23(日)	2/01	埔里朝山—全國各院
3/08(日)	2/15	觀世音菩薩聖誕法會(上午9:00法會，下午2:00皈依)
3/12~15	2/19~22	三昧水懺暨超拔法會 (全國五院同步舉行：高雄、台南、新營、彰化、台中)
3/12~22	2/19~29	台北分院萬人萬緣梁皇寶懺暨超拔大法會
3/29(日)	3/06	埔里朝山—全國各院

4 ~ 6

國曆	農曆	活動內容
4/09~12	3/17~20	三昧水懺暨清明超拔法會 (全國九院同步舉行：高雄、屏東、台南、新營、彰化、員林、台中、宜蘭、花蓮)
★ 4/19(日)	3/27	清明超拔法會—埔里
4/26(日)	4/04	埔里朝山—全國各院
5/02(六)	4/10	春季獎學金頒發
5/03(日)	4/11	埔里朝山—全國各院
5/07~10	4/15~4/18	三昧水懺暨超拔法會 (全國五院同步舉行：台南、新營、彰化、台中、台北)
5/10(日)	4/18	佛誕日浴佛法會(上午9:00法會，下午2:00皈依)
5/15(五)	4/23	正德埔里大佛山落成典禮
◎ 5/30~31(六日)	閏4/08~09	埔里八關齋戒(青中年)
6/07(日)	閏4/16	埔里朝山—全國各院
6/11~14	閏4/20~23	三昧水懺暨超拔法會 (全國五院同步舉行：台南、新營、彰化、台中、台北)
6/18~28	閏4/27~5/08	高雄總院萬人萬緣梁皇寶懺暨超拔大法會

備註

- (1)農曆春節前最後一週各院共修會時間，舉辦歲末祝福-望年會活動(依各院排定時間為準)。
- (2)各院每農曆十五日晚上7:30舉辦藥師寶懺。農曆8/15中秋節，提前一天(國曆9/30星期三)舉辦藥師法會(誦藥師經一部)暨中秋晚會。
- (3)109年正德清寒獎助學金申請日期(請洽各院)：
春季 / 109年2月申請；5月頒發。秋季 / 109年9月申請；11月頒發。
- (4)各院舉辦園遊會及捐血活動。
- (5)大專青年八關齋戒、青中年八關齋戒、志義工、會員、信眾皆可參加。

正德佛堂 2020 年行事曆

7 ~ 9

國曆	農曆	活動內容
7/05(日)	5/15	全國會長、勸委、護法隊成員聯誼大會
7/09~12	5/19~22	三昧水懺暨超拔法會 (全國五院同步舉行：台南、新營、彰化、台中、台北)
◎ 7/19~20(日一)	5/29~30	埔里八關齋戒(大專青年)
7/26(日)	6/06	埔里朝山—全國各院
8/13~16	6/24~27	三昧水懺暨超拔法會 (全國六院同步舉行：高雄、台南、新營、彰化、台中、台北)
8/23(日)	7/05	埔里朝山—全國各院
★ 9/06(日)	7/19	中元超拔法會—埔里
9/10~13	7/23~26	三昧水懺暨中元超拔法會 (全國十院同步舉行：高雄、屏東、台南、新營、彰化、員林、台中、台北、宜蘭、花蓮)
9/13(日)	7/26	盂蘭盆法會(上午9:00法會)
9/16(三)	7/29	地藏菩薩聖誕法會(晚上7:30法會)
9/27(日)	8/11	埔里朝山—全國各院

10 ~ 12

國曆	農曆	活動內容
10/08~11	8/22~25	三昧水懺暨超拔法會 (全國六院同步舉行：高雄、台南、新營、彰化、台中、台北)
10/18	9/02	埔里朝山—全國各院
◎ 10/24~25(六日)	9/08~09	埔里八關齋戒(青中年)
11/08(日)	9/23	藥師琉璃光佛聖誕法會(上午9:00法會，下午2:00皈依)
11/12~15	9/27~10/1	三昧水懺暨超拔法會 (全國六院同步舉行：高雄、台南、新營、彰化、台中、台北)
11/21(六)	10/07	秋季獎學金頒發
11/22(日)	10/08	埔里朝山—全國各院
12/06(日)	10/22	埔里朝山—全國各院
12/10~13	10/26~29	三昧水懺暨冬至超拔法會 (全國十院同步舉行：高雄、屏東、台南、新營、彰化、員林、台中、台北、宜蘭、花蓮)
★ 12/20(日)	11/06	冬至超拔法會—埔里
12/27(日)	11/13	阿彌陀佛聖誕法會(上午9:00法會，下午2:00皈依)
110年(西元2021年)		
1/07~10	11/24~27	三昧水懺暨超拔法會 (全國六院同步舉行：高雄、台南、新營、彰化、台中、台北)
1/17(日)	12/05	埔里朝山—全國各院
1/17(日)	12/05	全國會長、勸委、護法隊成員聯誼大會

108年10月份勸募代收功德表

※本表礙於篇幅，僅刊登代收人數30人以上者芳名；
欲知各項明細，請依各院會計實際登錄為主，不便之處，敬請見諒！感謝您的護持！

高雄總院勸募委員				
NO.	項別	姓名	人數	代收金額
1	勸委	李秀美	861	96,911
	代委	劉歲芳	42	5,350
	代委	張藝齡	55	11,400
2	勸委	曾敏華	724	90,717
	代委	謝金德	26	4,650
	代委	倪秀蘭	52	9,300
	代委	林文鴻	23	2,500
3	勸委	郭秀枝	466	68,616
	代委	謝勝義	37	3,450
	代委	黃幸誼	137	13,050
	代委	林淑芬	71	5,700
4	勸委	林秀美	177	37,692
	代委	葉素真	23	6,040
5	勸委	徐美英	259	29,423
	代委	陳麗慈	76	8,900
6	勸委	黃錦鳳	191	28,013
	代委	柯陳秀雪	29	9,450
7	勸委	陳黃秀蓮	188	17,238
	代委	陳美潤	113	13,700
8	勸委	王秀霞	153	18,874
	代委	黃蓮慧	61	19,750
9	勸委	周惠滿	139	23,489
	代委	李智龍	62	9,700
10	勸委	葉秀珠	164	19,314
	代委	徐水福	70	8,000
11	勸委	陳立常	144	25,462
	勸委	陳美琴	98	19,624
12	勸委	鍾艾玲	265	45,540
	代委	黃淑娥	163	15,100
13	代委	蕭基得	23	3,000
	勸委	朱林菊娣	100	15,774
14	代委	朱敏瑜	26	2,600
	勸委	鄧國陞	99	20,418
15	勸委	邵秀美	44	5,644
	代委	王雲鳳	18	2,600
16	勸委	林美惠	41	8,265
	勸委	張鳳鳳	53	8,869
17	勸委	黃美惠	43	6,579
	代委	莊千慧	12	900
18	勸委	黃寶珠	9	1,600
	勸委	陳采玲	13	1,800
19	勸委	涂雲燕	37	5,295
	代委	邱和榮	17	14,400
20	勸委	林妙芝	76	15,576
	勸委	邱于甄	81	37,814
21	代委	鄭桂鳳	22	7,700
	台南分院勸募委員			
NO.	項別	姓名	人數	代收金額
1	勸委	蔡碧燕	138	20,700
	代委	劉信伶	16	4,500
彰化分院勸募委員				
NO.	項別	姓名	人數	代收金額
1	勸委	詹淑玲	123	13,443
	勸委	王詩卿	51	9,850
2	代委	花斛珠	40	8,500
	勸委	侯逸寧	5	3,100
3	代委	吳淑鶯	12	4,430
	勸委	黃 河	9	62,450
4	代委	黃碧梅	4	1,100
	台中分院勸募委員			
NO.	項別	姓名	人數	代收金額
1	勸委	董以庸	41	10,600
	勸委	王伶媛	43	4,500
2	代委	宋玉華	21	1,300
	勸委	戴翠凌	59	91,192
3	代委	吳信儀	32	6,250
	勸委	陳金珍	68	19,704
台北分院勸募委員				
NO.	項別	姓名	人數	代收金額
1	勸委	張文忠	59	74,000
	代委	張文華	40	18,500
2	勸委	蔡勝男	32	114,100
	代委	陳啟忠	31	5,100
3	勸委	林得秘	130	143,100
	勸委	林份霞	130	64,600
4	代委	詹鳳蘭	54	9,200
	勸委	巫秀珠	35	22,800
5	代委	鄭雅靜	33	8,700
	勸委	黃鳳珠	62	32,100
6	勸委	蔡 英	79	122,100
	勸委	簡玉麗	122	16,300
7	代委	吳碧玲	30	10,400
	勸委	李羿鉸	60	29,800
8	代委	陳芳齡	35	18,150
	勸委	吳咏雪	59	14,900
9	勸委	賴邱美	129	27,550
	勸委	許麗華	39	7,800
10	代委	唐慧琴	35	3,900
	勸委	高素鐘	94	36,000
11	勸委	林陳金蘭	38	20,700
	勸委	鍾銀珠	32	20,800
12	勸委	楊春美	43	29,000
	勸委	梁秀卿	39	19,246
13	代委	詹美娥	191	61,900
	勸委	潘秀戀	32	6,300
屏東分院勸募委員				
NO.	項別	姓名	人數	代收金額
1	勸委	李美玉	297	38,900
	代委	林淑慧	42	5,700
永和分社勸募委員				
NO.	項別	姓名	人數	代收金額
1	勸委	許 鳳	237	29,800
	勸委	張麗英	54	17,500

高雄總院志工							
姓名	人數	代收金額	姓名	代收金額			
謝碧芬	405	53,500	陳淑文	53, 6,300			
林 蕊	235	340,737	林玉娣	53, 4,500			
王錦珠	192	40,200	黃菊英	53, 6,300			
陳瑞嬌	189	32,400	黃春江	52, 7,850			
胡 陣	169	34,150	黃秀氣	51, 5,900			
黃秀貞	160	20,300	洪美珠	50, 10,605			
李美理	159	24,173	林淑雅	49, 8,600			
李美惠	145	16,800	葉玲君	48, 7,300			
曾淑容	143	16,700	李彥林	47, 5,600			
洪志成	126	10,000	劉宥琳	47, 5,478			
江月琴	115	11,600	洪玉鶯	46, 4,100			
江月琴	104 ^(9月)	11,700	林劉綉氣	45, 5,950			
劉許麗華	113	11,800	施梁採霞	45, 5,100			
方素琴	113	54,050	周佩勳	44, 7,600			
孫綵蓮	111	19,300	賈有慧	44, 2,700			
陳芳華	111	15,500	朱菊招	43, 5,200			
潘瑞瑄	111	14,650	黃哲錦	43, 39,900			
溫秀玉	107	9,950	吳錦芍	42, 13,800			
歐春麗	105	10,200	吳錦雲	42, 5,300			
陳銀杏	105	12,850	雷美智	40, 4,500			
張雅惠	100	13,600	陳鵬飛	40, 4,250			
吳雅芬	100	16,551	楊菊美	39, 5,600			
王維君	100	10,300	盧春蓮	39, 11,950			
黃玖玫	99	10,580	賴招娣	38, 3,250			
詹美子	97	11,400	潘迦葵	37, 3,500			
許宏元	94	13,550	陳素卿	36, 4,900			
林文達	85	18,706	胡玉玲	36, 6,100			
李秋菊	82	12,500	梁進丁	35, 108,700			
方秀環	82	9,150	陳碧豐	35, 3,800			
潘枝梅	80	17,000	陸麗麗	35, 5,600			
朱財杰	79	8,300	許緹冷	35, 8,300			
莊美鳳	76	20,016	連金鳳	34, 5,250			
莊麗珠	74	7,750	曾鈴惠	33, 3,300			
尤柔靜	73	9,350	吳麗慧	33, 5,200			
王彩容	70	39,400	蘇秀宮	32, 5,200			
許雪娥	70	9,150	高雄總院大愛義工				
黃秀寶	66	6,750	姓名	人數	代收金額		
曾陳秀玉	63	10,900	吳美津	184	20,800		
蘇日成	62	5,000	戴素英	183	15,250		
黃蓮慧	61	19,750	黃幸誼	137	13,050		
鄭李美智	61	11,100	黃玉芬	128	15,550		
蕭陳秀華	60	10,400	許文林	124	23,550		
葉香君	59	10,300	洪鳳英	100	14,700		
陳慧碧	58	17,141	李劉素真	99	21,185		
楊琍安	57	10,300	楊守仁	88	15,200		
王雪花	57	5,400	楊淑娟	88	15,221		
程秀芳	56	6,350	劉碧霞	87	7,500		
			郭雪玲	78	8,379		
			陳麗慈	76	8,900		
			鄭德旺	68	10,000		
			蘇麗香	66	6,800		
			陳清月	65	7,000		
			郭麗琴	63	6,700		
			許素英	60	8,100		
			陳春妹	59	12,500		
			侯松巖	58	7,300		
			毛文惠	55	3,600		
			林玉華	53	5,000		
			陳玟聿	51	15,500		
			顏仁德	51	9,250		
			林立偉	50	8,750		
			洪王雪琴	47	5,100		
			徐金貴	47	7,300		
			郭原銓	46	5,100		
			郭玉蘭	43	4,200		
			陳昭代	42	5,650		
			李謝美麗	40	6,100		
			歐錦麗	40	5,800		
			嚴金業	39	8,100		
			林武金蓮	38	4,500		
			楊孟莉	37	3,500		
			陳秀梅	35	5,685		
			白鄭秀琴	34	3,900		
			張宛騏	34	2,800		
			吳雅玲	32	9,400		
			陳蕾蕾	32	4,200		
			藍阿甜	31	3,100		
			王秀鳳	31	2,450		
			高雄總院自動發心				
姓名	人數	代收金額	姓名	代收金額			
謝春吉	131	15,750	謝勝義	37, 3,450			
楊基吉	101	43,630	胡美玟	34, 5,000			
陳薇如	84	6,700	王古菊梅	33, 3,300			
林淑芬	71	5,700	林顯榮	33, 4,100			
林金喜	66	8,100	胡素梅	31, 4,100			
劉永忠	57	30,600	黃鈺涵	31, 1,600			
陳嘉倫	57	6,100	高雄總院職工				
劉偉鋒	54	22,750	姓名	人數	代收金額		
楊清文	51	7,300	楊季菲	290	38,650		
黃靜嬌	51	5,500	陳美華	123	21,145		
許數敏	51	4,550	沈禮貞	119	19,128		
翁淑婷	50	5,000	葉麗琴	82	12,114		
吳水鈺	50	5,400	趙倍誼	55	12,221		
楊麗春	41	5,100	蘇慧純	51	9,350		
蔡惠吟	40	7,500	余秀琴	31	3,100		
陳顯國	40	4,800	吳真樺	30	2,950		
鄭金蟬	39	2,500	台南分院志工				
鄭蔡秀珠	39	7,600	姓名	人數	代收金額		
余金業	38	3,750	吳黃秀慧	235	46,500		
			蔡郭月春	104	16,550		
			黃秋鑾	82	11,350		
			蔡綉蕙	44	13,050		
			莊媛米	36	4,350		
			台南分院大愛義工				
姓名	人數	代收金額	姓名	代收金額			
楊富涓	329	36,100	吳黃秀慧	235	46,500		
林慧珍	102	10,250	蔡郭月春	104	16,550		
洪玲瑛	94	10,650	黃秋鑾	82	11,350		
陳米娥	59	8,750	蔡綉蕙	44	13,050		
張鄭素秋	52	7,300	莊媛米	36	4,350		
蔡月惠	51	7,900	台南分院自動發心				
顏葉秋美	35	5,900	姓名	人數	代收金額		
姚雪江	33	4,450	方雪華	186	24,300		
			葉如晏	100	10,800		
			朱李素英	72	7,200		
			李欣頻	68	8,850		
			洪寶惜	68	8,600		
			謝瀕瀕	57	24,600		
			方阿秀	44	8,700		
			戴德義	34	9,900		
			翁啟芳	33	27,300		
			孫露軍	33	4,700		
			台南分院職工				
姓名	人數	代收金額	姓名	代收金額			
葉盈家	32	8,900	謝勝義	37, 3,450			
			新營分院志工				

認捐佛教正德醫院暨行政宿舍建院基金功德榜 (10月)

(凡是捐款一萬元以上，大樓落成後將鐫刻姓名於功德碑上)

■ 建院榮譽董事 (捐款一佰萬元以上) ■ 建院榮譽委員 (捐款十萬元以上) ■ 建院委員 (捐款一萬元以上)

道場機關名人贊助

《高雄總院》一萬元/金辰國際金屬有限公司

《台北分院》一萬元/捷豐國際物流股份有限公司·蓮池海會居士林

建院榮譽董事 (捐款一佰萬元以上)

《新竹分院》一佰萬元/王子維·王耀崇

建院榮譽委員 (捐款十萬元以上)

《高雄總院》釋常安·林騰郎·王美方·李宏治·李美·王翠雀·李宏治·《台南分院》李淑珍·《新營分院》陳瑞祥·《彰化分院》黃劉貴美·黃萬玉·蔡笠宇·《埔里分院》徐建達·《台中分院》陳玉英·林冠華·《台北分院》張月雲·何秀卿·李次雄·李素銀·汪清松·林陳金蘭·徐建達·陳舒怡·陳耀源·游素卿·黃秀華·《永和分社》林沛陞

建院委員 (捐款一萬元以上)

《高雄總院》釋海妙·釋海宏·釋海謙·蔡謝素霞·謝瓊慧·莊竣堯·黃國團·蕭劉梅英·蘇永芳·徐振松·劉星瑀·陳吳阿月·朱梅蘭·韓孝成·曾冠齊·謝典育·陳清源·陳冠雄·許珈菱·王正皓·王淑諭·郭進泰·郭聿睿·王碧霞·王品翔·顏佩琪·鄭金春·汪美惠·李自平·陳清源·吳淑娥·黃正謙·沈玉雪·《台南分院》王生·陳文英·張智凱·虞瑤·吳清榮·吳鄭金里·周少強·香讚/3萬·李郁雲·黃豐益·《新營分院》周水于·周謝月鶯·林淑媛·莊志維·《彰化分院》鄭陳罕/5萬·謝泓錡/5萬·柯堯民·林武松/3萬·鄭陳罕/2萬·林建甫/3萬·張琬惠·張石梅·陳健春·施靜淑·林哲弘(1月)·董棋潭·黃品華·黃啟榮(6月)·羅惠貞·《台中分院》陳章南/5萬·王德芳/4萬·張阿森/2萬·鄭立仁/2萬·林資豐·釋煥慈(蔡慧美)·吳明珠·鄭翔允·李謀棋·周登森·張玟靖·劉益廷·郭張映雪·張英峯·張阿鳳·《新竹分院》林喬鳳·劉昌明·釋紹淨·《桃園分院》陳香芸/3萬·邱國城·柯明芳·周月洪·傅永爐·傅古鳳英·《台北分院》楊麗卿/5萬·王紫燕·劉美均·蘇金塗·王一好·朱培堯·江文隆·吳明華/5萬·吳明蘭/5萬·吳欣怡/2萬·李台珍·李朝明·李貴琴·周淑嬌/8萬·林春貴·林桃瑾·林楊澤/1.35萬·范咨亦·高瑪玲/1.5萬·陳林麵·陳柏翰·陳美慧·陳彬·陳清河·陳湘汝·陳啟鍾·彭泰治/4萬·彭耀南·黃見勳·黃品嘉/2萬·黃思傑·楊見明·楊陳秀英·葉育汝·雷美智/3萬·廖婢雅·劉玉美·劉明峰·劉振芳·劉蔡美女·劉興誠/8萬·潘仕勤·蓮池海會居士林·盧姿如/2萬·羅翠玉·蘇秀英·《宜蘭分院》薛紫盈·沈素蘭·《花蓮分院》段朝翔·《屏東分院》黃宗興·董秋嬋·黃寶霞·李金妹·許王金雀·樊幽蕪·李宜珊·《永和分社》林書煒·林秀儀·林光華

推廣【正德愛心廚房感動人心】發起電子發票捐贈啟事

一、捐贈條碼捐贈：

正德捐贈條碼「923」→
結帳前出示條碼→店員
刷條碼→完成捐贈

1. 請先向正德全國各院索取捐贈條碼或正德網站下載捐贈條碼。
2. 於消費時出示捐贈條碼或口述捐贈條碼號碼：923。
3. 店家掃描或輸入號碼即完成捐贈。

二、線上捐贈：

利用「載具」(手機/iCash/悠遊卡)消費→登入電子發票平台→選擇「載具」→勾選欲捐贈發票→輸入正德社福→統編08490352→完成捐贈

1. 消費者要先以自然人憑證設定載具(如手機、悠遊卡、金融卡iCash)。
2. 用載具消費並轉給受贈單位。

三、ibon機台捐贈：

使用 i-Cash/悠遊卡消費→ibon機台→選擇生活→選擇電子發票→選擇捐贈發票→選擇 iCash/悠遊卡/自然人憑證→勾選欲捐贈發票→輸入正德社福→統編：08490352→完成捐贈



正德社福捐贈碼：923



捐發票「救眾生」

敬請共襄善舉，功德無量！

認捐愛心醫藥基金功德榜 (10月)

(凡是捐款一萬元以上，大樓落成後將鐫刻姓名於功德碑上)

■ 醫藥榮譽董事 (捐款一佰萬元以上) ■ 醫藥榮譽委員 (捐款十萬元以上) ■ 醫藥委員 (捐款一萬元以上)

道場機關名人贊助

《高雄總院》二萬一千元/黃金堂·行佛會

醫藥榮譽委員 (捐款十萬元以上)

《台南分院》柯勇賓·《台北分院》房福慶

醫藥委員 (捐款一萬元以上)

《高雄總院》尸羅善現·《台南分院》香讚/3萬·《台中分院》廖玉玲·陳新豐·陳怡伶·陳美麗·《彰化分院》陳米美·黃品華·《台北分院》郭林初·許明法/2萬·詹佩堯/2萬·林春貴/1.2萬·《花蓮分院》梁家誠·周育薇

認捐愛心醫藥基金芳名錄 (10月)

本表礙於篇幅只刊登一千元以上捐，不便之處敬請見諒，感謝您的護持。

▲高雄總院

- 八仟二百六十一元/三民西區分會
- 八仟元/展揚人力工程行
- 五仟元/曾香·曾秀婷
- 三仟六百元/鄭石美琴·鄭豫程
- 三仟元/吳佩芬·邱興義
- 二仟五百元/丁秀珍·吳佩真
- 二仟二百元/張清水
- 二仟元/陳慧容·廖昌亮·葉少騰·張家輔·杜雅玲
- 一仟七百元/李玉鳳
- 一仟六百元/阿來
- 一仟四佰元/林培志
- 一仟二百元/薛伊婷·李玉琳·呂玉柳
- 一仟一佰元/涂瑞娟
- 一仟零三十元/港香蘭藥廠股份有限公司
- 一仟元/柯廷諭·吳嘉蓉·陳金瓶·吳嘉蓉·周立中·布丁貴寶狗·邱德楠·蕭玉鳳·江惠美·柯廷諭·林韻宸·石佳平·鄭慧如·林均穗·陳志宏·謝承宏

▲台南分院

- 五仟元/三寶弟子
- 二仟元/司義臣
- 一仟二百元/陳米娥
- 一仟元/郭淑貞·陳明河

▲新營分院

- 二仟元/沈孟璇·徐柏欽
- 一仟六百元/吳合春
- 一仟二百元/卓國
- 一仟元/釋天信·方婉薰·張景勳

▲嘉義分院

- 五仟元/吳敏忠
- 一仟元/蔡明翰·鄭銀燕·黃美玉

▲員林分院

- 一仟伍佰元/黃秀祝
- 一仟元/范朝雄

▲彰化分院

- 五仟元/甘子芸·林玉華·簡宗卿
- 四仟佰元/楊香津
- 二仟元/吳昭毅·謝明珠

- 一仟元/柯榮隆·張恩瑞

▲台中分院

- 三仟元/張英峯
- 一仟元/顧廖月蓮·阮瑞香

▲新竹分院

- 六仟元/楊劉玉春
- 五仟元/劉玉美
- 四仟元/林秀丹
- 一仟五百元/林素女

▲桃園分院

- 一仟二百元/唐柱·許錦蓮·林茂竹·鄭文輝·黃明春·李詩婷·詹尚德·陳美明·黃意驊·葉文全·葉蕊銘·葉雅如·黃禹軒·葉雅筑
- 一仟元/王劉香妹·曾清水·王李清香·曾景戀·羅昌智·邱春燕

▲台北分院

- 一萬三仟二百三十四元/止學髮莊
- 七仟元/黃麗雪
- 六仟元/郭彥廷
- 五仟元/有心人·莊奇東·周玉·林來福
- 四仟二百元/吳麗伶
- 四仟元/彭泰治
- 三仟六百元/黃陳貴妹
- 三仟元/林富美·廖桂菊·莊瑜芳·詹豐旭·王偉博·李思諳·黃明泰
- 二仟八佰元/何李肯·劉志尚·吳佩嬌
- 二仟七百元/王建義
- 二仟元/王素青·張世明·許蔡東·黃明男·楊林好棣·黃洪櫻花·詹士嫻·羅蘭·曹詠綺
- 一仟五百元/張敏強·王國燦·廖金龍·黃景馨·陳麗萍·黃佳彬
- 一仟四佰元/林品臻
- 一仟二百元/廖李新·陳謝明美
- 一仟一佰元/曾敏勻·許文湧
- 一仟元/游月娥·葉湘萍·王美玉·王立渝·潘秀蘭·潘萬來·蔡岳儒·賴佩珊·李淑惠·方鍾春·林彩珠·邱劉玉蘭·郭秋伶·林毓君·蔡印欽·蔡岳君·釋定妙·王元聰·王雨涵·王秋芸·鄭皓駿·無名氏·鄭紹勇·郭香蘭

捐發票蓋醫院一起救病友



正德醫療捐贈碼 179

捐贈碼 (發票)

1. 主動告知店家
您要使用捐贈碼
捐電子發票
2. 出示捐贈條碼
或
正德醫療捐贈碼 179
www.chengte.org.tw
口頭告知 179
3. 店家掃描條碼
或
店家輸入捐贈碼
(即完成發票捐贈)

認捐高雄、花蓮正德文教大樓建院基金功德榜 (10月)

(凡是捐款一萬元以上，大樓落成後將鐫刻姓名於功德碑上)

■ 建院榮譽董事 (捐款一百萬元以上) ■ 建院榮譽委員 (捐款十萬元以上) ■ 建院委員 (捐款一萬元以上)

建院委員 (捐款一萬元以上)

《花蓮分院》楊陳速

認捐【正德新竹、台中分院】建院基金功德榜 (10月)

(凡是捐款一萬元以上，大樓落成後將鐫刻姓名於功德碑上)

■ 建院榮譽董事 (捐款一百萬元以上) ■ 建院榮譽委員 (捐款十萬元以上) ■ 建院委員 (捐款一萬元以上)

建院榮譽委員 (捐款十萬元以上)

《台中分院》何頌凱

護法委員 (捐款一萬元以上)

《彰化分院》林玉堂 · 鄭揮騰 · 林玉鳳 · 《台中分院》賴福立 · 《新竹分院》徐隆雄 · 徐翌程 · 《台北分院》王德鎖 許建明 / 4 萬 · 許建明 / 2 萬 · 彭泰治 / 2.5 萬 · 黃麗雪 / 1.5 萬 · 林秀英 · 許建明 · 《永和分社》徐湘英

認捐埔里萬佛、各院千佛佛像芳名錄 (10月)

■ 埔里萬佛牆 (一萬元)

- ▲高雄總院 / 薛吉峰 / 3尊 · 李秀碧 / 3尊 · 簡格 · 郭美雲 · 吳碧鐘 · 林楊叙 · 林寬柔 · 邱耀華
- ▲台南分院 / 洪錦英 · 黃惟琳 · 吳存保
- ▲埔里分院 / 林鳳均 · 林秀寬 · 夏金珍
- ▲彰化分院 / 陳裕仁 · 李曉珠 · 陳映雯 · 吳馨儷
- ▲台中分院 / 張阿森 · 李建興 · 羅文智
- ▲台北分院 / MS. May · 王德鎖 · 朱一冰 / 2尊 · 吳明昌 · 吳庭毅 · 吳鎮宇 · 周伯翰 / 2尊 · 李鳳君 · 莊奇東 · 許建明 · 陳信佑 · 陳韋宏 · 陳清標 · 陳淑娟 · 黃瑋莉 · 黃麗家 / 3尊 · 鄭孟均 · 謝文鑫 · 謝政雄 · 謝慧儀 · 簡湘濤
- ▲屏東分院 / 楊曾接金 · 廖文豪
- ▲宜蘭分院 / 林民翔
- ▲永和分社 / 林玉玖
- 埔里千佛 (五萬元)
- ▲高雄總院 / 曾瓊滿 / 6尊 · 蔡李玉女

黃金財 · 翁彩梅

- ▲新營分院 / 郭力榮 · 郭洪彩玉
- ▲彰化分院 / 施秋燕
- ▲台北分院 / 葉慈善 · 顏素娟

■ 新營千佛 (二萬元)

▲台北分院 / 邱富美

■ 台南千佛 (二萬元)

- ▲台南分院 / 洪錦英 · 王毓婉 · 康素花 · 郭俊宏 · 吳存保

■ 員林千佛 (二萬元)

▲員林分院 / 徐義蓮

■ 彰化千佛 (二萬元)

▲台北分院 / 柯王阿珠 · 楊清義 · 楊春英

■ 台中千佛 (二萬元)

- ▲彰化分院 / 李淑梅 (9月) · 黃大宜 (9月) · 柯秀鑾 (8月) · 姚嘉良 (5月) · 柯美靜 (3月) · 吳馨儷

▲台中分院 / 陳英佩 / 5尊

- ▲台北分院 / 邱彭泰治 / 3尊 · 周進善 / 2尊 · 林美君 / 2尊 · 周伯翰 / 2尊

■ 台中浮雕千佛 (一萬元)

▲台中分院 / 陳英佩 / 5尊

■ 新竹琉璃千佛 (二萬元)

- ▲新竹分院 / 游桂春 · 何金澤 · 陳賢鴻 · 陳武男 · 陳國棟 · 徐隆雄

▲台北分院 / 盧姿如 · 邱鈺雯 · 邱雙田

▲台北分院 / 邱世官 · 盧姿如 · 盧姿如 · 洪媽堯

■ 台北千佛 (三萬元)

▲台北分院 / 蕭庭禎

■ 花蓮文教大樓千佛 (二萬元)

▲花蓮分院 / 梁家誠 · 周育薇

■ 屏東千佛 (二萬元)

▲屏東分院 / 李家驊

認捐佛教正德電視台護法功德榜 (10月)

(凡是捐款一萬元以上，大樓落成後將鐫刻姓名於功德碑上)

■ 護法榮譽董事 (捐款一百萬元以上) ■ 護法榮譽委員 (捐款十萬元以上) ■ 護法委員 (捐款一萬元以上)

護法委員 (捐款一萬元以上)

《台南分院》孫申娥 · 陳文雀 · 香讚 / 2 萬 · 《彰化分院》朱董綺 / 3 萬 · 黃品華 / 1.2 萬 · 林沁漾 · 《台北分院》房鄭月英 / 3 萬 · 蕭淑萍

贊助正德電視台建台及弘法基金芳名錄 (10月)

凡贊助電視弘法基金一千元 (以上) 者，則將其姓名於節目中以跑馬燈方式播放，以資徵信，歡迎踴躍贊助!

■ 弘法基金 / 一千元以上

▲高雄總院

- ▲一仟二百元 / 吳和桔
- ▲一仟元 / 王淑慧 · 張四連 · 江惠美

▲台中分院

- 王文添 · 陳薇安 · 王敬舜 · 楊奕穎
- 柯廷論 · 周恒健

▲台南分院

- ▲三仟元 / 曾羽鴻
- ▲一仟伍佰元 / 鄭鄭秀治 · 鄭博元
- ▲一仟元 / 郭新福 · 郭王玉霞
- ▲郭金對 · 蘇松頭 · 郭金娥

石介昌 · 孫海濤 · 王靜雯

▲彰化分院

- ▲一仟元 / 許經綸 · 柯靜安

▲台中分院

- ▲五仟元 / 許銀財
- ▲二仟元 / 宋鎮鑫 · 林明美
- ▲一仟五百元 / 江淑珍
- ▲一仟二百元 / 張美瑛
- ▲一仟元 / 李玉珠 · 黃家偉 · 許書楷

▲新竹分院

- ▲二仟元 / 吳豐任

▲一仟元 / 王李清香

▲桃園分院

- ▲四仟元 / 宋珮珍
- ▲三仟元 / 黃傳興
- ▲一仟元 / 李秀蘭

▲台北分院

- ▲一萬二仟元 / 莊奇東
- ▲五仟元 / 李思誼
- ▲三仟元 / 許仲言 · 永義
- ▲二仟元 / 楊林好樣 · 曹詠綺
- ▲戴權楠 · 臨濟護國禪寺

▲一仟五百元 / 吳娘妹 · 江吉亮

▲一仟二百元 / 陳進忠 · 楊乃燕

- ▲梁德鈺 · 谷嘉電料有限公司
- ▲一仟一百元 / 董玉敏
- ▲一仟元 / 關嫩嫩 · 羅淑琴 · 吳珮彤
- ▲方子奇 · 李婉萱 · 林漢堯 · 周美華

▲花蓮分院

- ▲一仟元 / 葉人頊

認捐佛教正德愛心廚房/建房基金功德榜 (10月)

(凡是捐款一萬元以上，大樓落成後將鐫刻姓名於功德碑上)

■ 建房榮譽董事 (捐款一百萬元以上) ■ 建房榮譽委員 (捐款十萬元以上) ■ 建房委員 (捐款一萬元以上)

道場機關名人贊助

《台北分院》一萬元 / 宏商船務代理有限公司

愛心廚房/建房榮譽委員 (捐款十萬元以上)

《台北分院》陳正昇

愛心廚房/建房委員 (捐款一萬元以上)

《新營分院》吳月靜 · 《台南分院》香讚 / 2 萬 · 白翁素昭 · 《彰化分院》金善堂 / 5 萬 · 三寶弟子 · 《台中分院》王振茂 · 《桃園分院》鄧桂芬 / 3 萬 · 《台北分院》許建明 / 8 萬 · 林鷹郎 / 5 萬 · 邱佳妍 / 1.3 萬 · 楊玉萍 / 1.2 萬 · 江金渠 · 呂士花 · 李楊玉葉 · 林紀鴻 · 翁發宏 · 陳文芳 · 游世懋 · 楊麗卿 · 葛嫻麗 · 廖月霞 · 鄭雲嘉 · 蘇金花 · 李明忠 / 5 萬 · 林秀貞 · 林紀鴻 · 《宜蘭分院》莊彩雲 · 莊吳秀娥

認捐佛教正德愛心旅舍建房基金功德榜 (10月)

(凡是捐款一萬元以上，大樓落成後將鐫刻姓名於功德碑上)

■ 建房榮譽董事 (捐款一百萬元以上) ■ 建房榮譽委員 (捐款十萬元以上) ■ 建房委員 (捐款一萬元以上)

愛心旅舍建房委員 (捐款一萬元以上)

《高雄分院》方瓊鳳 · 李茂森 · 樓章彩娟 · 陳學民 · 《台南分院》吳仁村 · 莊麗美 · 香讚 / 2 萬 · 《彰化分院》馬辰欣 / 3 萬 · 釋法淨 · 《台北分院》王欣鳳 · 徐嵩鑑 · 林秀英 · 《宜蘭分院》林惠子

正德各院和尚法像尚未認捐圓滿之分院

編號	品項明細	數量	單價	認捐者	編號	品項明細	數量	單價	認捐者
01	屏東分院-1樓 銅雕法像	1	30萬		03	宜蘭分院-1樓 銅雕法像	1	30萬	
02	員林分院-1樓 銅雕法像	1	30萬		04	台東分院-1樓 銅雕法像	1	30萬	

本表礙於篇幅只刊登一千元以上捐，不便之處敬請見諒，感謝您的護持。 ◎ 助印善書 · 流宣法音 · 功德無量!

助印善書芳名錄 (10月)

▲高雄總院

- ▲三仟元 / 林駿駟
- ▲二仟六百元 / 林瓊智
- ▲一仟五百元 / 曾雅惠
- ▲一仟二百元 / 呂玉柳 · 王鵬嵐
- ▲一仟元 / 戴佑文 · 陳昱辰 · 柯侑辰
- ▲陳素珠 · 陳惠萍 · 陳志宏

▲新營分院

- ▲二仟二百元 / 謝玉媚

▲台南分院

- ▲一仟伍佰元 / 胡凱隆
- ▲一仟一百元 / 孫海濤
- ▲一仟元 / 吳瑞昌 · 吳成全

▲彰化分院

- ▲二仟五百元 / 王幼彥

▲台中分院

▲四仟元 / 陳如燕

- ▲二仟元 / 張少薰
- ▲一仟元 / 許書榕

▲新竹分院

- ▲四仟元 / 許裕果
- ▲一仟元 / 王李清香

▲桃園分院

- ▲二

▲台北分院

- ▲七仟元 / 詹豐旭 · 林春貴
- ▲四仟伍佰元 / 戴權楠
- ▲四仟元 / 劉志尚
- ▲三仟元 / 吳翰翰 · 吳靄伶
- ▲二仟五百元 / 陳玉霞 · 吳宙洋 · 林坤河
- ▲二仟二百元 / 王建義
- ▲二仟一百元 / 王偉博

▲二仟元 / 張宏誌 · 羅有庭 · 游月娥 · 蕭正堯

- ▲一仟八佰元 / 傅陳留
- ▲一仟四百元 / 盧怡庭
- ▲一仟三百元 / 何李肯
- ▲一仟二百元 / 丁寶玉
- ▲一仟元 / 郭美珠 · 朱培嵐 · 林品臻 · 鮑靜
- ▲林英煌 · 吳俊毅 · 譚名宏 · 張林金葉
- ▲余麗媛 · 張斐雯

▲宜蘭分院

- ▲四仟元 / 黃啟育
- ▲一仟元 / 簡秋霞

▲永和分社

- ▲二仟元 / 徐湘英

正德愛心廚房愛心餐費/每月認養貧戶芳名錄(10月)

本表礙於篇幅只刊登一千元以上捐,不便之處敬請見諒,感謝您的護持。

愛心餐費(10月)

▲高雄總院

- ◆一萬元/鄭財忠
- ◆六千元/黃荔元
- ◆五千元/杜順和、莊伊琪、李柏坤、謝坤麟勝揚當舖
- ◆四千元/陳慧容
- ◆三仟五百元/普陀山白衣道場
- ◆三千元/東興福德祠、鄭平聰、黃天佑東興福德廟
- ◆二仟五百元/丁秀珍
- ◆二千元/朱文榮、邱再典、黃國榮、周立中李奎霖、許慧娟、朱彥誌
- ◆一仟八百元/劉岸宏
- ◆一仟二百元/李少菊、王弘壹
- ◆一仟一百元/王毓鴻
- ◆一仟元/黃俊傑、陳麗娟、陳美玲、陳慶豐周立中、杜添興、盧薇安、杜盧涼、杜月君杜月雯、杜月卿、陳麗香、張勇嘉、曾鼎皓郭仙實、郭明哲、沈漢恩、李詠葵、陳志宏盧建福、方凌、蔡慶讚、黃明珠、雷王數滿宜管機械有限公司

▲台南分院

- ◆一萬元/周名遠
- ◆三千元/楊淳聿
- ◆二千元/楊玉貴、楊林玉妹、駱愛
- ◆一仟二百元/鄭博元、曾泓翔
- ◆一仟元/楊明達、楊西如、林威丞、黃英美林威丞、郭淑貞

▲新營分院

- ◆九仟六百元/黃進成
- ◆三千元/張先生、楊數
- ◆二千元/洪明志
- ◆一仟五百元/陳豐明
- ◆一仟元/吳李玉秀

▲嘉義分院

- ◆一萬元/張淑美
- ◆五千元/鑑錢興業有限公司全體同仁
- ◆三仟一百元/蘇源三
- ◆三千元/戴國烈、戴婉君、戴林美珠戴凱富、陳俊廷、楊陳震
- ◆二千元/李仁惠、郭博學、楊松山、陳茂山
- ◆一千元/陳炳宇、李芳宜、李明信、李何佑李景澤、何麗玉、施連春、江舒文、蔡倉民林博文

▲員林分院

- ◆四仟七百元/游先生
- ◆二千元/徐維仁
- ◆一仟二百元/莊勝隆
- ◆一千元/程嫻慈、邱弘源、江中村

▲彰化分院

- ◆六千元/賴月美
- ◆四千元/徐明珠
- ◆三千元/施廣榮
- ◆二千元/許友義

- ◆一仟五元/戴弘毅、許永森
- ◆一千元/張雪珠、吳深淵、陳本城、姚志通陳雅媚、呂峻豪、吳麗英

▲埔里分院

- ◆三千元/謝一洵
- ◆二千元/江杏月
- ◆一千元/張何秀娥、陳煜勳

▲台中分院

- ◆五千元/張水德
- ◆二仟一百元/林明美
- ◆一仟六佰六十六元/黃辛浪、徐梅英、黃永君
- ◆一仟二百元/張謹昇
- ◆一仟一百元/許書榕
- ◆一千元/盧喜妹、彭桂美、廖清發、陳麗卿

▲新竹分院

- ◆九仟一百零五元/福林堂
- ◆六千元/張光譯
- ◆五千元/釋紹淨、曾明兆、曾淇浩新竹縣銀髮族協會
- ◆四千元/林秀丹
- ◆三仟五百元/許俗果
- ◆三千元/龔慧芳
- ◆一仟五百元/林素女
- ◆一仟二百元/曾秀英、易書慧、江智文曾碧雲、紀丹桂、曾郭寶、陳美足、林碧運曾定豐、章瓊伶、鄭江網、鄭吉達、林惠娟李詩婷、何惠珠、魏鳳嬌、魏進水、孔佩柔蕭素美、張睿珍、魏鑫城、楊蔚鴻、鄭淑芳謝彥華、黃永華、鄭敏華
- ◆一千元/范振發、楊月香、吳鳳娥

▲台北分院

- ◆八千元/吳重慶
- ◆五千元/張錦裕、社團法人新北市法明學佛會
- ◆四仟五百元/戴櫻楠
- ◆四千元/朱培崑
- ◆二仟四百元/陳寬平
- ◆二千元/洪偉倫、王素青、蕭明堂、劉瑞英陳昱志、羅秀菊、郭應昌閣家、李月美鄭靜、大慧淨苑、洪萌傑、洪郡憶、洪村鸞杜金泓、張麗莉
- ◆一仟六百元/王偉博
- ◆一仟伍百元/林彰甫、板橋善心人士
- ◆一仟四百元/吳佩嫻
- ◆一仟三百元/黃錦
- ◆一仟二百元/谷嘉電料有限公司、楊家祥
- ◆一仟一百元/曹秀蘭
- ◆一千元/蔡天和、蕭淑萍、賴佩珊、周幼櫻李淑惠、林彩珠、邱劉玉蘭、新燕珍有限公司陳氏閣家、海善有限公司、王慶州、白雅琴白錫琦、白智琴、李均達、蔡宜珊、蔡偉明林素娥、林成展、米沙林、李緒楷、孫振愷陳黃月煤、白宗平、陳文榮、林佛諭、辛羿華

▲宜蘭分院

- ◆五千元/陳正雄、(蘇克凡、陳家藥)、薛鴻霖
- ◆四千元/善心人士

- ◆三千元/詮佳牙醫診所、薛朝華、
- ◆二千元/張唯琳、林偉智、李美蕊(林永安、李慈純)
- ◆一仟九百元/(張綺倩、李秋美、李佳恩)
- ◆一仟八百元/郭○龍
- ◆一千元/栗文慧、林佑任、簡玉蘭、李美鑾邱冠傑

▲花蓮分院

- ◆四千元/劉家好
- ◆三千元/黃麒峰
- ◆二千元/花蓮市主農里里長-劉冠宏、劉錦穎
- ◆一千元/玉蘭慈惠堂

▲永和分社

- ◆五千元/功有企業有限公司
- ◆三千元/陳素霞
- ◆二千元/張秀蕊、鄧桂芬

▲台南分院

- ◆一千元/金華府

▲彰化分院

- ◆一千元/徐嘯杰

▲台中分院

- ◆一千元/揚宇金屬企業社

▲新竹分院

- ◆二千元/溫瑞玉、林香鳳

▲桃園分院

- ◆三千元/柯明珍
- ◆二千元/高睿志
- ◆一千元/鄧定湘、顏吉鴻、江永寬、沈志鴻黃瑞貞(8月)、廖丰琪(8月)、黃瑞貞、廖丰琪羅翹菱、何永祥、吳佩彤、許素女、林承聖卓家萬、李啟鐘、鄭佩恩、陳明來閣家

▲台北分院

- ◆一萬二千元/德芳早餐店、黃瑞貞、張玉枝張美女、王靜美
- ◆三千元/連永龍、蔡武夫、鐘真珠、蔡馨儀蔡欣霖、林雅玲、謝承衛
- ◆二千元/王柏昌
- ◆一仟三百元/楊玉環
- ◆一仟二十元/劉峰宏
- ◆一千元/類成瑾、蔡吳文珍、楊立明、許雯雯謝素鈺、李張良妹、廖桂菊、葉東賢、潘鳳雯賴萱萱、張玉枝、張美女、王靜美、梁鄭素娥侯建翔、藍政民、唐美珊、林致丞、陳建璋楊悅華、陳昱鈞、黃評儀、德芳早餐店吳淑美、陳淑鈴、王彩鷹、林玉貞、黃佳彬張金盛

▲宜蘭分院

- ◆三千元/徐錫德
- ◆一千元/王安駟

▲永和分社

- ◆二千元/劉賢祥
- ◆一千元/傅啟嘉、許雅惠、林義川、田文來

▲宜蘭分院

- ◆五千元/陳正雄、(蘇克凡、陳家藥)、薛鴻霖
- ◆四千元/善心人士

▲台南分院

- ◆一千元/金華府

▲彰化分院

- ◆一千元/徐嘯杰

▲台中分院

- ◆一千元/揚宇金屬企業社

▲新竹分院

- ◆二千元/溫瑞玉、林香鳳

▲桃園分院

- ◆三千元/柯明珍
- ◆二千元/高睿志
- ◆一千元/鄧定湘、顏吉鴻、江永寬、沈志鴻黃瑞貞(8月)、廖丰琪(8月)、黃瑞貞、廖丰琪羅翹菱、何永祥、吳佩彤、許素女、林承聖卓家萬、李啟鐘、鄭佩恩、陳明來閣家

廣聖醫院

常律法師慈悲濟世宏願--正德第一家南部都市型醫院

診療項目 ● 內科、腎臟內科、復健科、中醫科
● 醫師支援 / 神經內科、肝膽腸胃科
風濕免疫科

附設 ● 洗腎中心
● 居家護理所
● 護理之家

評鑑合格

醫師簡介



中醫科 楊恩豪醫師

學歷

● 中國醫藥大學學士後中醫系畢

經歷

● 台中慈濟醫院針灸科總醫師
● 中華針灸醫學會專科醫師
● 台灣中醫皮膚科醫學會專科醫師
● 靜思堂中醫系列課程講師

主治專長

【內科】三高慢性病、消化不良、便秘、鼻過敏感冒、失眠、男女更年期症狀。
【皮膚】異位性皮膚炎、痤瘡、蕁麻疹、乾癬濕疹、脂漏性皮膚炎。
【針傷】頸椎病、五十肩、運動傷害、膝蓋退化坐骨神經痛、中西結合復健治療。

廣聖醫療社團法人廣聖醫院 門診時間表 醫療財團法人正德癌症醫療基金會

時段	科別	星期一	星期二	星期三	星期四	星期五	星期六
上午 08:00 12:00	中醫科	楊恩豪	張乃文 楊恩豪	楊恩豪		楊恩豪	楊恩豪
	內科	許鐘元 (風濕免疫科)	張懷民 (腎臟內科)	蘇明峰	張懷民 (腎臟內科)	張懷民 (腎臟內科)	陳彥樺
	復健科	蔡易達	曾迪男		蔡易達		蔡易達
下午 14:00 18:00	中醫科 (14:00~17:00)	楊恩豪	張乃文 楊恩豪	楊恩豪		楊恩豪	
	內科 (14:00~18:00)	張懷民 (腎臟內科)	張懷民 (腎臟內科)	張懷民 (腎臟內科)	張懷民 (腎臟內科)	張懷民 (腎臟內科)	
	復健科 (14:00~18:00)	蔡易達	曾迪男	陳柏年 (神經內科)	陳炫名	陳柏年 (神經內科)	
晚上 18:00 20:30	復健科	蔡易達 (18:00~20:00)	小兒復健治療 治療時間:晚上18:00~21:00				

門診時間

復健科/腎臟內科看診時間

早診/08:30--12:00, 午診/13:30--17:00

預約掛號時間:

早診/08:00--11:30, 午診/13:00--17:30

預約掛號電話: 07-6622391轉120

※附設護理之家※
全天後24小時照顧
專業護理和照顧服務員
電話: 0905588272

※附設居家護理所※
專業護理師到宅服務
電話: 0985176999

※血液透析治療※
專業護理團隊
舒適環境、設備
電話: 07-6622391轉312

正德叢書

歡迎踴躍
助印流通

【佛教原典巴利文】

如法出家僧眾早晚課念誦經文

常律老和尚長年深入經藏，始察漢傳《大藏經》相較原始佛典，出入甚多、疑點重重。諸多不合邏輯之記載，有悖佛教真實教義，誤導佛子。遂傾注心血編纂佛教原典巴利文《如法出家僧眾早晚課念誦經文》，還原真正佛所教示之如法課誦儀軌，一改數十年來佛門制式課誦經文，堪稱教界創舉，彌足珍貴。



◎ 助印工本費，每本100元

正德佛堂觀世音菩薩靈感無比 救助無數信眾苦難之真實事蹟

觀世音菩薩慈悲聞聲救苦的點滴事蹟，長期深植人心，普為民間信仰及依怙。正德佛堂乃觀世音菩薩慈悲化現的道場，長期救度無數眾生，遠離諸苦，釋疑解難，遠近馳名，藉由本書諸多真人實事的現身說法，將見證佛法奧妙不可思議的力量，讓您對學佛之路更具信心，人生更光明幸福！



◎ 助印工本費，每本100元

NEW

◎ 凡助印正德叢書，即贈一本結緣

珍貴法寶琉璃佛珠結緣

為成就大眾布施功德，精選佛陀五色琉璃佛珠手環，由開山和尚親自加持祝福，配掛身上，吉祥平安，光明如意，請把握機緣，發心認捐，共成菩提道業。

認捐辦法

自108年9月起凡認捐任何功德項目(包含認捐佛像)，一次繳交功德金達三萬元以上者即贈。(分期者不結緣)(捐十萬以上，若選祖先牌位，不得再結緣佛珠)

註

琉璃佛珠因製作精細，耗損率高，得來不易，故成本極高，頗為珍貴。市價大珠一串約\$10,000元；小珠一串約\$12,000元(越小工法愈繁複)。目前認捐者採預先登記，預計於109年初完成，將另行通知至各院領取。

※詳情請洽各院會計



常律老和尚youtube弘法頻道

「你所不知道的佛法」正式啓動



手機掃描QR碼
即可收看「你所不知道的佛法」

本頻道乃上常下律老和尚長年深入經藏，以及近年來研究原始佛教巴利文原典，所開示之經典結集而成之弘法平台，導引佛子認識真正的佛法。內容精湛，難聞難逢，歡迎收看，同霑法益！

※歡迎訂閱分享，並開啟小鈴鐺，影片上傳後自動通知~
法音宣流，功德無量！



訂閱你所不知道的佛法youtube頻道

電腦版

- 上網輸入youtube網址：
<https://www.youtube.com/>
 - 搜尋【你所不知道的佛法】
如(右圖)
 - 右邊紅色框框，出現訂閱按鈕 **訂閱**
 - 記得點選小鈴鐺
- 【你所不知道的佛法】影片即可馬上收到囉!!



手機版

- 手機螢幕畫面點選 youtube 圖示 (圖1)
 - 搜尋【你所不知道的佛法】
如(圖2)
 - 右邊出現紅色**訂閱**2字
請按**訂閱**(圖3)
 - 記得點選小鈴鐺
- 【你所不知道的佛法】影片即可馬上收到囉!! (圖4)





佛教

正德電視台



播放頻道系統如下：有線頻道



花東 110

全國 109

MOD 中華電信 頻道 704



正德電視台頻道

精采內容，歡迎準時收看

節目贊助方式 免付費專線：0800-559933 正德台北分院

- 凡公司、商店及個人贊助一萬元（以上）者，則將其姓名、公司寶號於一天的早、中、午、晚，四個節目末露出，以提升企業形象，拋磚引玉，功德無量！
 - 凡贊助電視弘法基金一仟元（以上）者，則將其姓名於節目中以跑馬燈方式播放，以資徵信，歡迎踴躍贊助！
- ※若無法收看本台節目，請洽系統業者或安裝机上盒。
正德電視台提供各佛寺及慈善團體，法會、活動宣傳平台，歡迎多加利用！



正德電視台設備（攝影機）認捐公告 可隨喜認捐護持

正德電視台為利弘法需添購攝錄影機。法布施功德為最，敬請大眾發心認捐，功德無量！

品牌型號	Sony PXW-Z280(含週邊設備)	Sony PXW-Z190(含週邊設備)
單價	320,000元	220,000元

節目表

◎正德電視網路直播 <http://tv.chengte.org.tw/live.html>

每週一播出
常律老和尚方便開示錄 上午 06:00~07:00 (首播)
正德之光會客室 上午 07:00~08:00 (首播)
慈音雜誌 上午 08:00~09:00 (首播)
愛心廚房上茶囉 上午 09:00~10:00 (首播)
常律老和尚清涼法語 上午 10:00~11:00 (首播)
優良商店 上午 11:00~12:00 (首播)

每週二至週日播出
正德每週心聞 上午 06:00~07:00 (首播)
講台語說英文 上午 07:00~08:00 (首播)
與老和尚有約 上午 08:00~09:00 (首播)
佛陀真實的一生 上午 09:00~10:00 (首播)
常律老和尚方便開示錄 上午 10:00~11:00 (首播)
全國各縣市正德愛心廚房感人食客訪談錄 上午 11:00~11:30 (首播)
正德佛堂觀世音菩薩 救人無數真人真事感應事蹟 上午 11:30~12:00 (首播)

◎播出節目及時段如有異動恕不另通知，請以電視台節目播出時間為準。

正德設立台中、台東分院 發起一人一萬蓋建台中、台東分院建院基金啟事

【捐助方式】

萬人一人萬元	1人1萬，可分10期繳納(可刻名留念，贈送Q版佛像一尊)
千人一人拾萬元	1人10萬，可分10期繳納(可刻名留念，贈送埔里祖先牌位1位及Q版佛像一尊)
百人一人佰萬元	1人100萬，可分100期繳納(可刻名留念，贈送埔里祖先牌位1位及琉璃佛像一尊)
百萬人一人一仟	1人1000元，一次繳納(可贈送市價300元能量管一支)

正德【台中分院】各項設施認捐表

編號	位置	品名	數量	單價(元) @表示每一單位	認捐數量	編號	位置	品名	數量	單價(元) @表示每一單位	認捐數量	
01	地下樓	廚房整套料理台	3	@ 350,000		19	二樓佛堂	千佛櫃	2	@ 500,000		
02		大冰箱	4	@ 80,000		20		方型拜墊	400	@ 800		
03		餐廳桌椅	60	@ 50,000		21	琉璃千佛	1000	@ 20,000			
04	一樓	佛桌(上桌)	1	300,000		22	三樓禪堂	佛桌(上桌)	1	300,000		
05		佛桌上下桌	1	500,000		23		千佛櫃	2	@ 400,000		
06		佛前燈	1	60,000		24	光明燈座	2	@ 300,000			
07		佛龕	1	200,000		25	三樓文教廳	攝影機投影銀幕組	1	50,000		
08		讀書室書櫃	10	@ 100,000		26		音響設備	1	800,000		
09		讀書室桌椅	30	@ 100,000		27		文教桌椅	14	@ 10,000		
10		二樓佛堂	茶藝館桌椅	10	@ 100,000		28	三樓貴賓室	貴賓室原木桌椅	1	300,000	
11			辦公桌椅	5	@ 10,000		29	三樓會議室	會議室桌椅(30人)	1	200,000	
12			電腦設備	5	@ 25,000		30	全棟樓	變頻冷氣	62	@ 50,000	
13			景觀造景設計	1	800,000		31		飲水機	8	@ 35,000	
14	琉璃千佛		1000	@ 20,000		32	視聽電視		22	@ 40,000		
15	佛桌(上下桌)		1	500,000		33	外牆大磁磚	每塊	@ 1000			
16	木魚		1	250,000		34	全棟音響設備	1	2,000,000			
17	磬	1	250,000			備註						
18	光明燈座	2	@ 300,000									

正德【台東分院】各項設施認捐表

編號	品名	數量	單價(元) @表示每一單位	認捐數量	編號	品名	數量	單價(元) @表示每一單位	認捐數量
01	千佛琉璃佛像	400	@ 20,000		12	飲水機	2	@ 25,000	1台 / 黃國青
02	光明燈座	2	@ 200,000		13	圖書櫃	2	@ 100,000	
03	佛桌上下桌	1	500,000		14	辦公桌椅	3	@ 10,000	
04	佛龕	1	200,000		15	變頻冷氣	7	@ 50,000	
05	木魚	1	250,000		16	洗衣機	1	20,000	
06	磬	1	250,000		17	電腦設備	3	@ 25,000	
07	方型拜墊	200	@ 800	5組 / 黃國青	18	建院基金	每人	10,000	
08	千佛櫃	2	@ 500,000		19	音響設備	1	300,000	
09	貴賓室原木桌椅	1	200,000		20	監視器	1	15,000	
10	愛心廚房設備	1	300,000			備註			
11	愛心餐廳桌椅	28	@ 6,000						

※欲認捐設施者，請先洽各院會計洽詢確認尚可認捐品項。

※欲發心捐助者可至各縣市正德佛堂分院登記或劃撥及銀行轉帳捐款。

戶名：正德佛堂 郵局劃撥帳號：42150839

銀行匯款或ATM轉帳：台灣土地銀行 青年分行 銀行代號：005 帳號：038005241119

千佛

認捐啟事

正德各院佛像認捐表

序號	院別	尚餘數量	認捐每尊金額(元)	認捐項目	備註
01	屏東分院	228	20,000	阿彌陀佛(安金)	千佛座前立功德芳名
02	台南分院	424	20,000	阿彌陀佛(安金)	千佛座前立功德芳名
03	彰化分院	369	20,000	阿彌陀佛(安金)	千佛座前立功德芳名
04	台中分院	99	10,000	浮雕佛像(安金)	千佛座前立功德芳名
05	台中分院(新)	2,000	20,000	阿彌陀佛(琉璃)	千佛座前立功德芳名
05	員林分院	800	20,000	阿彌陀佛(安金)	千佛座前立功德芳名
06	大佛山分院	200	50,000	阿彌陀佛(安金)	功德碑刻名紀念
07	大佛山分院	4,767	10,000	浮雕萬佛(安金)	萬佛座下立功德芳名
08	新竹分院	157	20,000	阿彌陀佛(琉璃)	千佛座前立功德芳名
09	花蓮(文教大樓)	215	20,000	阿彌陀佛(安金)	千佛座前立功德芳名

捐造佛像十功德-- 土地豐壤·家宅永安·先亡生天·現存益壽·所求遂意·無水火災·虛耗辟除·杜絕惡夢·出入神護·多遇聖因。

認捐佛像，長年佛光照射，得智慧平安吉祥之福報
歡迎踴躍認捐，請洽正德全國各院社。

2020

新春拜大佛 五福臨門



開放時間：109年1/25至1/29(大年初一至初五)
開放時間：上午8:30至下午6:00
活度內容：拜大佛迎五福

- 第一福：向佛拜年 好運連連
- 第二福：虔心禮佛 福慧圓滿
- 第三福：福慧運籤 諸事順遂
- 第四福：請花供佛 莊嚴富貴
- 第五福：點燈供佛 光明吉祥



正德埔里大佛山

南投縣埔里鎮福興路110巷105號 電話：(049)293-0923



正德埔里大佛山 大雄寶殿設施認捐啟事

認捐大佛山內部設施，成就莊嚴彌陀勝境，一生一次，機緣難逢，功德殊勝！

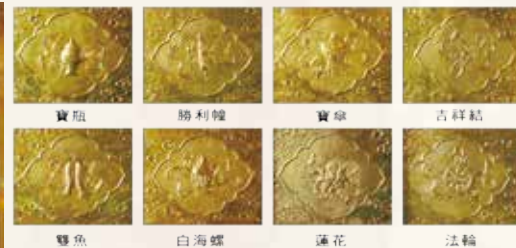

序號	項目(八吉祥圖)/位置	規格	數量	金額(每個)
01	三寶佛座下	中型(直徑27cm)	24	3萬元
02	八十八佛座下	小型(直徑17cm)	270	1.5萬元
03	六尊菩薩旁、內側光明燈上	小型(直徑17cm)	16	1.5萬元



認捐項目	功德主
大雄寶殿黃金鋪地磚 (每塊3萬元)	台北分院： 鄭湘芸·陳俊凱·曾奕超 曾歡勻·曾堯晴

健康長壽



正德開山和尚常律法師加持
大悲咒米

正能量

歡喜與眾結緣
《宜蘭三星有機米》
吃長壽！吃健康！

大悲咒米結緣辦法

- 108年1月24至29日(除夕至初五)，凡捐款繳費，結緣加持大悲咒米一包。
- 平日捐助善款滿一千元，結緣加持大悲咒米一包。
- 佛菩薩聖誕法會及各式法會捐款，滿二千元以上，結緣加持大悲咒米一包。
- 例如：法會超拔、點燈、消災打齋功德金。

※以上結緣皆限至佛堂捐助之本人方可領取(不含代收代繳之對象)



捐造佛像十功德-土地豐壤·家宅永安·先亡生天·現存益壽·所求遂意·無水火災·虛耗辟除·杜絕惡夢·出入神護·多遇聖因

歡迎踴躍認捐，詳情請洽正德各分院



近 期 法 訊

法會功德金悉數轉為『佛教正德醫院』建院暨全國『正德愛心廚房』救濟饑民之基金

慶祝阿彌陀佛聖誕

正德全國各院 舉辦消災祈福法會

108年 12月8日(日) 上午9:00(法會)
下午2:00(皈依)

功德項目

- ◎會主 ◎副會主 ◎懺主 ◎副懺主
- ◎福主 ◎祿主 ◎壽主 ◎吉祥主
- ◎如意主 ◎功德主 ◎平安主

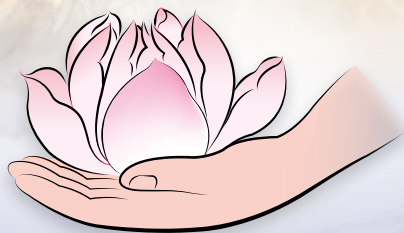

三昧水懺暨冬至超拔法會

108年 12月19-21日晚上7:30(禮懺)
22日下午3:00(超拔)

· 12/21(週六)下午2:30恭誦《地藏經》、《阿彌陀經》

法會地點 正德佛堂高雄、台南、新營、彰化、員林
台中、台北、宜蘭、花蓮、屏東等院

◎禮懺功德利益

- (一)消除累世冤業 (二)病痛消除 (三)增長福慧 (四)破無明障
- (五)亡靈超升 (六)消災解厄 (七)運途亨通 (八)諸事吉祥

◎12/29日，埔里大佛山冬季超拔法會

元宵節 安奉光明燈 祈福法會

109年2月8日(週六)晚上7:30

【西元2020年(歲次庚子年)農曆正月十五日】

生肖屬鼠、馬、羊、兔、雞犯太歲者或祈願來年一切平安順利，安奉光明燈者，請正德各院參加上燈祈福法會。以祈照破無明，開啟智慧，來年光明吉祥！

法會地點 正德佛堂高雄、台南、新營、彰化、員林
台中、台北、宜蘭、花蓮、屏東等院

光明燈數量有限，欲安奉光明燈者，請速向各院社登記。

◎欲參加法會者請提早登記，俾便列長生祿位、消災文疏，歡迎十方善信踴躍參加，同霑法益。

◎各功德項目及點燈、打齋，請洽各院會計。

■ 劃撥帳號：42150839 戶名：正德佛堂



籌募 佛教正德醫院暨行政宿舍大樓建院基金



發起一人一萬建院運動啟事

179
起點



為落實真正的慈善精神，得以長期永續經營，利益眾生，祈請十方大德，踴躍護持，共同成就。

護持方式1. 萬人一人一萬 / 建院委員

* 認捐建院基金1萬元者，可分10期(每月1期)。

◎贈送一尊Q版佛像(圖一)。 ◎可申請助念、作七服務(限本人)。

護持方式2. 千人一人十萬 / 建院榮譽委員

* 認捐建院基金10萬元者，可分20期(每月1期)。

◎贈送一尊Q版佛像(圖一)。

◎免費贈埔里大佛山牌位一位。(約10萬元)

◎可申請助念、公祭、作七服務。(限本人)



(圖一)

護持方式3. 認捐壹佰萬元 / 建院榮譽董事

* 認捐方式：認捐建院基金100萬元者，可分100期(每月捐繳1萬元)。

◎凡認捐正德各項建設建院榮譽董事一佰萬以上者。

免費贈埔里大佛山牌位一位。(約10萬元)

◎可申請助念、公祭、作七服務(限本人)。

◎贈每位榮董一尊琉璃佛像(圖二)。

◎免費安立一年消災祿位。



(圖二)



佛教正德醫院 醫療大樓暨行政宿舍大樓

-- 近期施工概況

工程地點(院址):
台中市南屯區文心南五路三段100號



佛教正德醫院行政宿舍大樓



▲洗腎室隔簾安裝



▲大廳佛像玻璃背牆施工



▲1樓大廳多媒牆設備安裝

▽1樓大廳



▲行政大樓4樓頂版鋼筋綁紮



請發心護持，
功德無量！

醫療行政大樓總工程費及土地約五億元，經費龐大，敬請發心護持，共同成就

佛教正德醫院購置精密醫療器材認捐啟事

佛教正德醫院將購置最先進精密醫療器材，請大家發心認捐或勸募企業認捐，功德無量！

佛教正德醫院醫療器材認捐表

品號	品名	數量	單價(萬元)	捐贈者(108年10月)
1	威創生理監測儀	30	10	高雄總院：曾瓊滿 / 23 萬 台中分院：沈廷倚 / 10 萬
2	運動心電圖	1	130	
3	十二導程心電圖機	1	30	
4	ADC 門診藥櫃 (5 層)	1	60	
5	洗腎機	16	27	
6	心臟電擊器 TEC-5621	5	45	
7	Cardiac Science 全自動心臟電擊去顫器	1	15	
8	美國 Infab 革命反穿單面式鉛衣	4	10	
9	“捷舒特”肺機能測定儀	1	30	
10	超高解析可攜帶型彩色超音波掃描儀	1	300	
11	腹部超音波	1	180	
12	超高解析可攜帶型彩色超音波掃描儀	1	200	
13	高階可攜型彩色心臟超音波掃描儀(心臟科)	1	400	
14	全數位可攜式彩色血流超音波掃描儀	1	250	
15	高階心血管超音波	1	350	
16	HITACHI 全數位高解析彩色超音波掃描儀	1	400	
17	數位腦波檢查儀	1	85	
18	二頻道神經傳導肌電圖誘發電位檢查儀	1	75	
19	三頻道神經傳導肌電圖誘發電位檢查儀	1	100	
20	四頻道神經傳導肌電圖誘發電位檢查儀	1	150	
21	Hologic Discovery 雙能全身骨質密度分析儀	1	300	
22	GE 全身骨質密度分析儀	1	300	
23	直立式蒸汽滅菌鍋 - 不銹鋼外殼	1	10	
24	雙門微電腦 PLC 高壓滅菌鍋	1	150	
25	雙門式全自動脈動真空高壓蒸氣滅菌鍋	1	150	
26	PACS(影像系統)	1	250	
27	人事系統	1	71	
28	電子公文系統	1	210	
29	KM(醫院評鑑知識管理系統)	1	153	
30	其他醫院設備			台中分院：沈廷倚 / 10 萬元 · 台北分院：謝佩蓉 / 10 萬元

◎凡認捐醫療器材100萬以上品項，10萬為一個單位。圓滿贈送琉璃千佛一尊或埔里大佛山祖先牌位一名(2選1)

◎詳情請洽正德各院

佛教正德醫院及廣聖醫院 採購復康巴士認捐啟事

為接送殘障者至醫院看診，敬請大家發心認捐！

每輛造價250萬 可分十期認捐或2人合捐，車體可登認捐人大名

認捐車數	認捐功德主	備註
第1台	高雄總院/何美崧	圓滿
第2台	埔里分院/江克宇	圓滿
第3台	埔里總院/江克宇	圓滿
第4台		

(彙)復康巴士每輛造價120萬

認捐車數	認捐功德主	備註
第1台	高雄總院/天天加油站-林忠雄	圓滿

註：認捐圓滿者贈送琉璃千佛一尊及埔里大佛山祖先牌位一名





正德佛堂 禮拜千佛法會

禮拜千佛，一年只在春節舉辦一次，可消無量業障重罪，得智慧辯才，得生佛國，壽命無量，功德殊勝，機緣難逢，歡迎闔家蒞臨，共霑法喜！

禮拜千佛 大年初一 ~ 初三

新春 2020 庚子年

國曆 109 年 1 月 25 日 ~ 1 月 27 日
上午 9:00-12:00；每日下午 2:00 皈依

法會地點：高雄總院及新營、台南、彰化、台中、台北、宜蘭分院

點燈

功德項目 生肖屬 ^{太歲}鼠、^{沖太歲}馬、^{害太歲}羊、^{刑太歲}兔、^{破太歲}雞 犯太歲者，明年可點全年度光明燈，以保平安。

- 一盞一年 / 五百元
- 全家四盞以上，每盞四百元。

福慧燈 農曆正月初一至十五 ● 宮燈點十五天

點燈供佛 農曆正月初一至初三 (禮拜千佛法會)
● 小酥油燈點三天 ● 大酥油燈柱點三天

功德項目

○ 會主	○ 懺主	○ 福主	○ 壽主	○ 吉祥主	○ 功德主
○ 副會主	○ 副懺主	○ 祿主	○ 喜主	○ 如意主	○ 平安主

打齋項目 ○ 護法齋 ○ 上堂齋 ○ 吉祥齋 ○ 如意齋 ○ 羅漢齋 ○ 平安齋

◎ 欲參加法會者，請洽正德全國各社或劃撥報名 --



加入正德LINE好友 ID搜尋：@mkk6922s

劃撥帳號：42150839 戶名：正德佛堂



正德全球資訊網



正德 line@



國內
郵資已付

高雄郵局許可證
高雄字第1955號

雜誌

中華郵政鳳山雜誌字第261號
登記證登記為雜誌交寄

發行處：慈音雜誌社 地址：高雄市鳥松區本館路44-8號

◎ 若重覆收件、漏收、地址變更。請逕洽各院修正或E-mail告知。cthci01@gmail.com