

◎封面故事

護國息災--正德全國大朝山活動

◎本期精彩內容

- 佛陀悟道前的修苦行實況
- 正德全國大朝山活動紀實
- 佛教正德醫院就診心得分享--
靈魂之窗，重現曙光

◎菩薩感應事蹟

- 菩薩助我離火劫

好消息

- ▶ 台中警消及義消人員可免費到正德醫院接受昂貴CT檢查肺部(詳情請參閱第15頁)
- ▶ 正德電視台7月23日播出開山老和尚開示《你所不知道的佛法》



109年5月31日，來自北中南全國各地上千名正德會員信眾，齊聚同心，虔誠禮拜，依序朝向大佛山頂，緬大佛，念佛號，轉動巨大能量磁場，至誠懇禱，祈願本次朝山功德，迴向七月風災、水災不臨、全球共業消弭、新冠疫情早日消退，救國救民，意義非凡。



財團法人正德社會福利慈善基金會
財團法人正德癌症醫療基金會
財團法人正德文教傳播基金會
內政部評定全國級優良基金會



正德全球資訊網



正德電視台



佛教正德醫院



歡迎加入正德癌症醫療基金會長期愛心醫藥會員，發揮您的愛心，讓千萬人受惠。
蓋醫院救病友，醫療/發票捐贈碼179；濟貧弱解饑餐，社福/發票捐贈碼923

佛陀開示重要的神聖經文《居士修行指南經》

父親與母親是東方；老師是南方；妻子與子女是西方；朋友與同事是北方。僕人與雇員是下方；宗教師是上方；良好家庭的人，身為一家之主，當禮拜這六個方向。

不論是誰，在禮拜這六方時，是善巧與有智慧的、充滿了道義美德的、就是溫和機智敏銳的、柔順的、謙卑的人，就能獲得名聲與追隨者。

不論是誰，是精力充沛、不好逸惡勞、在困厄時不為所動、經常受雇以求謀生，天生賦予豐富的智力的人，就能獲得名聲與追隨者。

不論是誰，是仁厚的、尋求朋友與友為善、瞭解施主所說的、不會吝嗇妒忌、以有益的諮詢與合理的勸誡來領導與輔導的人，就能獲得名聲與追隨者。

有這些仁厚的修行實踐，具體的說，是布施與慈善工作、愉悅的話語、對別人的幫助、依案例需要。而公正對待處理就像對待自己；在這個世界上，這四種仁厚慈善的修行實踐，就像是一部移動馬車的車軸。

假如這世界上不存在這些仁厚慈善的修行實踐，母親就得不到從子女的榮耀與尊敬；父親就得不到從子女的榮耀與尊敬。

因為智者會在每一種方式上觀察這四種仁厚慈善的實踐，他們因而達到顯赫的名聲，以及獲得稱讚與崇拜。佛陀為創造在家人快樂幸福生活，設定了一些建議，如此他們就能獲得美德生活的果實。

正德愛心廚房，愛心旅舍犧牲真的很大很值得， 並向社會大眾發出震撼呼籲

正德愛心廚房每家每月透支近20萬，因會員人數有限，只能開設到30家為止，無法依照開山和尚之願力開設108家廣濟全國各地貧民之飢餓，令和尚難過！

早知道台灣各地仍有這麼多三餐不繼的貧民、老人及殘障者，和尚寧可不蓋醫院，當盡全力於全國309鄉鎮14縣轄市3直轄市及6都158行政區，共484地區，廣設正德愛心廚房，長期免費提供各地貧眾飲食，因想到小時候貧窮經常餓肚子真的很難過。

正德從106年9月起，陸續於全國各地成立愛心廚房，平均每月開設一家，至今已開設20家，卻發現台灣各地為何還有這麼多窮困可憐被拋棄的獨居老人、窮困家庭、貧病者、殘障者、無工作能力者仍過著三餐不繼的困苦生活，和尚看到這樣情況，一心一意很著急地想盡速於全國各地廣蓋愛心廚房，救濟無數可憐貧眾飢餓之苦。

但和尚一直很苦惱，因正德會員人數增加緩慢，正德至今已開設20家愛心廚房，每月得透支200萬；若開設和尚發願之108家，每月得透支2000萬。以目前正德會員費收入，扣掉支付每月龐大慈善、醫療、教育、救濟金外，正德只能開設30家為止，就無法負擔龐大開銷，無法於各地免費提供無數貧民的飲食。

因一家愛心廚房一個月租金、薪水、水電、食材等，每月需透支近20萬，其實愛心廚房可向政府申請一餐50元補助，則每家愛心廚房每月可向政府申請補助20萬，但食客每次用餐得簽名並登記身分證，用餐無有尊嚴，為了令貧眾用餐得到尊嚴禮遇，正德不得不放棄補助，卻得每家每月透支近20萬，此種犧牲無人知道，正德只有默默承受財物之壓力。

和尚於此向社會大眾發出震撼呼籲，請大家發揮愛心，盡力招募更多人加入會員，期能於全國484地區設立484家愛心廚房及愛心旅舍，盡速地能救度各地區飢餓貧眾，以及提供住宿，免凍死於公園內。

同時，也呼籲善心人士提供低廉或免費店鋪供正德設立愛心廚房濟貧。因為沒飯吃餓肚子真的很難過！

正德台中分院

-- 近期施工概況 --

工程地點：台中市南屯區永春路

因鑒於現在位於台中建德街正德台中分院，志義工信眾會員日益增多已不敷容納，故選擇在台中醫院附近覓地蓋建，以因應將來。
 一、方便志義工到醫院服務患者及提供志工義工休息好環境。
 二、提供正德台中醫院住院癌症及重病患者家屬一處身心靈修養地方，有利病情早日康復，意義重大。
 三、提供志義工會員信眾一處更寬敞明亮、念佛禪修、聽經聞法之優質環境，利於學佛修行。

台中分院工程建築資訊

- 土地款、總工程費及內部設備：總建坪：1150坪 共三億二仟萬元
- 動工日期：預計108年8月
- 完工日期：預計109年12月
- 總地坪：350坪

台中分院各樓層簡介

- 一樓：茶藝館、讀書室
- 二、三樓：佛堂
- 四樓：教室、會議室
- 五~六樓：宿舍、交誼廳
- 地下一樓：餐廳
- 地下二樓：停車空間



地下二樓水電管路預埋



地下二樓版灌漿粉光



第二層水平支撐拆除

正德台中分院各項設施認捐表

編號	位置	品名	數量	單價(元) @表示每一單位	認捐數量	編號	位置	品名	數量	單價(元) @表示每一單位	認捐數量
01	地下 一樓	廚房整套料理台	3組	@ 350,000		16	三樓 禪堂	琉璃千佛	1000尊	@ 20,000	
02		大冰箱	4台	@ 80,000		17		佛桌(上桌)	1張	@ 300,000	
03		餐廳桌椅	60組	@ 50,000		18		千佛櫃	2座	@ 400,000	
04		佛桌(上桌)	1組	@ 300,000		19	光明燈座	2座	@ 300,000		
05	一樓	佛桌(上下桌)	1組	@ 500,000		20	三樓 文教廳	攝影機投影銀幕組	1組	@ 50,000	
06		佛龕	1座	@ 200,000		21		音響設備	1組	@ 800,000	
07		讀書室書櫃	10座	@ 100,000		22	貴賓室原木桌椅	1組	@ 300,000		
08		讀書室桌椅	30組	@ 100,000		23	會議室桌椅(30人)	1組	@ 200,000		
09		茶藝館桌椅	10組	@ 100,000		24	變頻冷氣	62台	@ 50,000		
10		景觀造景設計	1式	@ 800,000		25	視聽電視	22台	@ 40,000		
11		二樓 佛堂	琉璃千佛	1000尊	@ 20,000		26	全棟樓	外牆大磁磚	每塊	@ 1,000
12	佛桌(上下桌)		1組	@ 500,000		27	全棟音響設備		1式	@ 2,000,000	
13	磬		1個	@ 250,000		備註 ※欲認捐設施者，請先洽各院會計洽詢 確認尚可認捐品項。					
14	千佛櫃		2座	@ 500,000							
15	方型拜墊	400組	@ 800								

※欲發心捐助者可至各縣市正德佛堂分院登記或劃撥及銀行轉帳捐款。

戶名：正德佛堂 郵局劃撥帳號：42150839

銀行匯款或ATM轉帳：台灣土地銀行 青年分行 銀行代號：005 帳號：038005241119

佛教正德醫院行政宿舍大樓

-- 近期施工概況 --

工程地點：台中市南屯區永新段
(佛教正德醫院旁)

佛教正德醫院

佛教正德醫院行政宿舍大樓

行政宿舍大樓工程



行政大樓背面外觀



3F浴廁地坪打底貼磚



電梯地坪貼石材



電梯牆面貼磚



外管線路聯合開挖



樓梯扶手施作

請發心護持，
功德無量！

醫療行政大樓總工程費及土地約五億元，經費龐大，敬請發心護持，共同成就

佛陀悟道前的修苦行實況

古印度時期的外道苦行者

佛陀時代的摩揭陀國，是眾多隱士和苦行者的中心。這些外道極端自我禁慾，克制苦修。他們住在威巴拉山斜坡上，星羅棋佈的洞穴裡面禪修。這些瑜伽修行者相信，身體與感官是他們的敵人，他們以極端的姿勢扭曲修行；不願讓身體的痛苦，綁架他們的心念、感官。他們甚至拒絕吸收營養，希望經由心念控制身體而達到心靈的解脫。

經典所載佛陀當年修苦行的實況，令人揪心

《中部獅子吼大經》裡頭記載佛陀修行的細節，過程極為地嚴厲艱苦。有一天悉達多走進一個營地，一群苦修者住在此，於是祂便加入了他們的行列。佛陀回憶：

我記得曾經具有四種清淨梵行：在禁欲中修習最嚴厲的禁欲；在粗苦中修習最嚴厲的粗苦；在厭離中修習最嚴厲的厭離；在孤獨隱居中修習最嚴厲的孤獨隱居。

食衣住行，艱苦卓絕

在如此的禁欲苦行下，我是個裸體外道，排斥常人的生活習慣，不用鉢而只用手來舐吃食物，不接受別人呼喚過去取的食物；不接受別人帶來的食物；不接受專為自己準備的食物；不接受別人邀請供養的食物；不取盤中的食物，不取鍋中的食物，不在門檻間接受食物，不在杵臼間接受食物，不在有兩人在吃食物的地方接受食物；不接受魚類或肉類，不飲酒，不飲穀酒，不食發酵食物。

我於一家化食而只取食物，每天化食一次，每兩天化食一次，每七天化食一次，繼續一直到每半月一次。我只吃野菜、麥、生米、糙米、

水草、穀、米水渣、芝麻、草、牛糞；我只吃樹下的果子或野果；我吃森林樹根果子與野果。

我穿麻衣、混織，或穿裹屍布（當時印度人有將屍體以布捆裹，丟到屍陀林裡面，任其曝曬、鳥類啄食），或著破布、穿樹皮、羚羊皮條、吉祥草衣、樹皮衣、木條衣、頭髮衣、馬尾毛衣、貓頭鷹羽毛衣。

我是修習拔鬚髮的人。我是修習常站的人，不使用坐具；亦即不躺不坐臥，站到撐不住倒下去，重新再來。我是修習常時間蹲下的人（佛也修習整天蹲著，維持姿勢不便）。我是修習睡刺床的人，將刺鋪滿地上而臥。我是修習每天沐浴三次，包含晚上也會到水中沐浴。有時會將身體埋於土裡，地面僅僅露出一顆頭。我是修習以上各種方法，不斷折磨，嚴重折磨這個身體，這就是我的禁欲苦行。

在如此的粗苦修習下，就像樹上殘餘多年積累的硬塊，我身上多年累積的塵垢成為硬塊，我沒有想過用手把塵垢擦掉，任它生長。

在如此的孤獨隱居修習下，我會進入森林並住在那裡。當看見牧牛人、牧羊人、拾草人、拾柴人、砍柴人，在園林裡面工作的人群；為了不讓他們看到我，也不讓我看到他們；我從一個密林走到一個密林，從一個低窪的地方，從一個高地走到另一個高地，為了修習孤獨行。

在牧場裡，當母牛和牧人離開時，我匍匐爬行，以還在哺乳的小牛所拉的糞便作為食物，這就是我當時極度扭曲的飲食習慣。

我進入高聳的叢林中生活，倘若一個沒有離欲的人進入此處，將心生恐懼。當冬季寒冷的夜晚來臨，我晚上會逗留在空曠的地方，白天逗留在叢林。

護國息災全國大朝山

朝禮台灣地理中心，世界第一高鑲金大佛，功德殊勝無比



巍巍大佛慈悲護佑台灣土地子民。

與會大眾以最虔誠的心，三步一跪拜朝向大佛，將朝山功德迴向世界共業消除，國泰民安、風調雨順、災難不臨。





國際獅子會300F區宜蘭縣協和獅子會長簡鳴佐，代表捐贈1萬元贊助正德愛心廚房，一起關懷弱勢。

109/06/13高雄市高都國際青年商會一行11人，在楊士豪會長(橘色背心者)的帶領下，前往鳳山愛心廚房體驗一日志工活動，協助撿菜、切菜及參與包飯糰等工作。雖在酷熱的天氣下個個滿身大汗，卻也深深體會在愛廚工作的每一位廚師及志義工的辛勞，佩服他們長期無私的奉獻。「看到來拿飯糰、水果、麵包的阿伯、阿嬤露出感謝的笑容，就覺得今天一切的汗都是沒有白白流的！」青商會成員表示，感恩此機會參與這項有意義的活動。



用我們的溫暖 回報當年他們的溫暖

有感於來自義大利的神父，無私奉獻幫助了很多台灣需要幫助的民眾，義籍神父因其國家正受武漢疫情所苦，對外求助，慈悲的開山和尚指示正德宜蘭分院前往羅東聖母醫院捐助20萬元給天主教醫靈會，助其購買防疫物資或口罩送至義大利，協助其疫情救援。



▲花蓮分院--5月30日於花蓮市明禮國小附設幼稚園前愛心捐血活動，民眾踴躍參與。



▲愛心廚房端午前夕包素粽與食客分享，食客們開心享用愛心素粽提前歡度端午。



正德慈善基金會 · 正德癌症醫療基金會
正德文教傳播基金會附設正德公益電視台
本基金會榮獲內政部評定為全國性優等基金會

正德網站：www.chengte.org.tw e-mail:cthci01@gmail.com

佛教正德慈善中西醫機構 · 正德西方蓮社 · 正德佛堂

佛教正德醫院 / 台中市南屯區文心南五路三段100號 電話：(04) 3702-6588
 正德旗山(廣聖)醫院 / 高雄市旗山區中華路618號 電話：(07) 662-2391
 正德僧伽中醫診所 / 高雄市鳥松區本館路44-5號 電話：(07) 379-0288
 正德台北中醫診所 / 台北市大同區民權西路125號 電話：(02) 2593-3658

高雄總院

高雄市鳥松區本館路44-8號(澄清湖前500公尺右轉)
 電話：(07) 370-3456 傳真：(07) 379-0532

台南分院

台南市中西區民生路二段181號
 電話：(06) 222-8611 傳真：(06) 222-9822

新營分院

台南市新營區民族路186號
 電話：(06) 635-5819 傳真：(06) 633-6664

嘉義分院

嘉義市興業東路45號
 電話：(05) 216-6779

雲林分院

雲林縣斗六市民生路12號
 電話：(05) 552-9228

彰化分院

彰化市民生南路56號
 電話：(04) 727-0006 傳真：(04) 725-9407

員林分院

彰化縣員林市林森路139號
 電話：(04) 833-5600 傳真：(04) 833-5601

台中分院

台中市東區建德街243號
 電話：(04) 2215-1545 傳真：(04) 2215-1547

苗栗分院

苗栗市新都街27號
 電話：(037) 558-338

新竹分院

新竹縣竹北市光明九路113號
 電話：(03) 558-8008 傳真：(03) 558-8738

台北分院

台北市大同區民權西路125號(承德路口)
 電話：(02) 2593-3658 傳真：(02) 2597-7281

桃園分院

桃園市中壢區大同路12號
 電話：(03) 422-1158 傳真：(03) 422-1148

宜蘭分院

宜蘭縣羅東鎮建民街32號
 電話：(03) 961-7617 傳真：(03) 961-7529

花蓮分院

花蓮市尚志路5號
 電話：(03) 834-3188 傳真：(03) 832-5637

台東分院

台東市浙江路90號
 電話：(089) 332-838 傳真：(089) 334-458

屏東分院

屏東市公園西路107號
 電話：(08) 734-6749 傳真：(08) 734-6753

永和分社

新北市永和區秀朗路一段50號
 電話：(02) 2232-7799 傳真：(02) 2927-3377

埔里大佛山

南投縣埔里鎮福興路110巷105號
 電話：(049) 293-0923 傳真：(049) 293-0711

加拿大分院

電話：(604) 255-3113

澳洲分會

電話：(613) 974-89895

認捐佛教正德醫院、行政宿舍大樓【建院基金、建院榮董】福利啟事

※凡認捐金額達一萬元以上者，日後將鐫刻姓名於功德碑，以資永久紀念。

佛教正德醫院108年12月1日業已蓋建落成。

總工程經費(含土地、設備)：約30億元。

- 土地款、總工程及內部設備：約5億元。
- 動工日期：107年11月動工。
- 完工日期：預計109年09月。



正德醫院行政大樓

● 凡認捐佛教正德醫院、行政宿舍大樓 ● 凡認捐佛教正德醫院、行政宿舍大樓

【建院榮譽董事一佰萬元以上者】

【建院基金一萬元以上者】

◎免費贈埔里大佛山牌位一位(約十萬元)。

◎贈送一尊Q版佛像結緣。

★另贈每位榮董一尊琉璃佛像。

正德愛心旅舍 提供孤貧無依者一處舒眠的好所在

發起【一人一萬建房基金】暨【一人一佰愛心旅舍會員】義舉



正德開山和尚 常律和尚的慈悲善舉——
 提供一個安全、溫暖舒適的場所，
 讓孤貧無依的人，有一個安頓身心；
 休憩舒眠的好所在。

請大家發揮愛心一起來成就，功德無量！



正德 愛心旅舍

窗明几淨具隱私的住房

地址：高雄市鳳山區光遠路72號



護持方式

- ① 建房愛心委員 (一人一萬元)
 可分十期，(每月一期)
 贈送一個琉璃觀音金牌結緣。
- ② 愛心廚房會員 (每月一佰元)

護持正德 請多加利用下列捐款方式

1. 就近至正德全國各地分支機構繳費
2. 由本會勸募委員及代理委員服務收費
3. 信用卡定期扣款(每月授權扣款)
4. 銀行或郵局定期轉帳(存簿每月定期扣款)
5. 郵局劃撥(內附郵局劃撥單歡迎利用)
6. 正德網站刷卡：www.chengte.org.tw
7. 銀行匯款：台灣土地銀行 青年分行 銀行代號：005 帳號：038005219989(醫療)

若有其它捐款問題，請參閱本刊夾頁或洽正德全國各地分支機構

戶名：正德佛堂

◎【郵政劃撥】帳號：42150839

【正德愛心旅舍】

◎【銀行匯款】銀行：臺灣土地銀行 青年分行 銀行代號(005)

帳號：038001015009



佛教正德醫院就診心得分享

靈魂之窗，重現曙光

■分享人：劉億鋒師兄

猶記得走進中醫診間，楊恩豪醫師詭異的神情，想來症狀果真嚴重！才短短一週光景，我的右眼腫脹如皮球，眼瞼下垂、遮住視線，眼球轉動極度不順暢；看東西會時彷彿兩個影像重疊，正所謂的「複視」，這情況已是發病第五天了。

其實早在眼睛出現異狀當天，我隨即趕赴大醫院急診就醫；之後又轉診到眼科和神經科，院方也安排電腦斷層等精密檢查，初步診斷為「動眼神經損傷」。當時醫生僅僅開立眼藥水和維他命，促進修復；過程雖舟車勞頓、曠日費時，然始終療效不彰。由於耳聞佛教醫院中醫部的楊恩豪醫師有口皆碑，妙手仁心、視病猶親，因此特別預約楊醫師的門診。

楊醫師果真名不虛傳，看診親切仔細，也耐心詢問就醫歷程；同時透過網路連線，參照西醫相關的檢驗紀錄。他特別交代，務必完成西醫的完整檢查；並且開立中藥粉，囑咐我空腹服用。很幸運地，西醫檢查報告結果出爐，眼睛並無異常。在服用中藥調理一週後，眼瞼腫脹明顯消除；右眼轉動的靈活度都大幅提升，複視也漸趨減緩。隨後在中醫門診繼續調理，逐漸恢復昔日健康。

為感念這份恩情，我特別將此段經歷記錄下來，由衷感恩常律和尚為大眾設立了這所濟世救人的醫院，更聘請了如此德術兼備、用心看診的醫師來守護你我健康。你們的用心，我們都「看得見」，阿彌陀佛！

楊恩豪醫師補述：

動眼神經損傷，充滿急重症的風險；建議在第一時間逕赴急診就醫，並且安排相關檢查為宜。值得慶幸的是，劉師兄的就醫觀念相當正確；他能主動在第一時間前往大醫院急診，在初步排除重大病因後，積極尋求中醫的輔助治療，因此將危害減至最低。

就中醫角度而言，動眼神經損傷偏屬風症；觀察劉師兄在外觀和脈象上，均呈現明顯的發炎，評估是眼瞼腫脹影響視覺。因此遣方以清熱解毒為主，搭配活血通絡息風的藥物，果如預期得到療效。劉師兄素日熱志業，南北奔波；特別叮囑他出入注意保暖禦風，切勿過勞、適度休息以扶養正氣。

守護眼睛健康，往往是大眾較容易忽略的一個環節；又屢屢在症狀突發時，醫學常識不足情況下，自行點眼藥水或服用成藥，導致延誤就醫時機。感謝劉師兄現身說法，為大眾演示正確的就醫觀念，以上是我簡單的補充。

中醫科／楊恩豪醫師



學經歷：

- 中國醫藥大學學士後中醫學系
- 廣聖醫院中醫科主治醫師
- 台中慈濟醫院中醫部針灸科總醫師
- 中華針灸/中醫內科醫學會專科醫師
- 台灣中醫皮膚科醫學會專科醫師

專長：

- 皮膚科：乾癬、濕疹、異位性皮膚炎、痤瘡、蕁麻疹、脂漏性皮膚炎、斑禿。
- 眼睛疾患：飛蚊症、乾眼症、黃斑部病變、青光眼、白內障等初期症狀以藥物調養與鑲射針灸。
- 針灸科：平脈、調氣、通經、解筋。

7月門診資訊

門診時間 上午：08:30 至 12:00
下午：13:30 至 17:00
晚上：18:30 至 21:00
醫師請假及門診異動訊息以現場公告為主

科別	時段	診間	星期一 (6,13,20,27)	星期二 (7,14,21,28)	星期三 (1,8,15,22,29)	星期四 (2,9,16,23,30)	星期五 (3,10,17,24,31)
中醫科 中藥、針灸處理各種內科疾病、三高、失眠、耳鳴、胃食道逆流、腦中風後遺症、筋骨損傷、月經不調、更年期症候群	上午	101		蘇永玄	蘇永玄	楊恩豪	
		102	蘇永玄	吳盈	楊恩豪	吳盈	蘇永玄
	下午	101	蘇永玄	蘇永玄	楊恩豪	楊恩豪	蘇永玄
		102	吳盈	楊恩豪	吳盈	吳盈	吳盈
	晚上	102	吳盈	楊恩豪	吳盈	蘇永玄	吳盈
	復健科 中風、脊髓損傷、神經復健、關節肌腱韌帶拉傷、肩頸背痛、兒童發展遲緩、發音障礙、吞嚥困難	上午	601		林佩樺	林佩樺	林佩樺
下午		601	林佩樺	林佩樺			
晚上		601	林佩樺		林佩樺		
胃腸肝膽科 (健康諮詢) 消化性潰瘍、胃腸出血、腹痛、便秘、胃鏡檢查、大腸鏡檢查、腹部超音波檢查	上午	106	王德芳		王德芳	王德芳	
	下午	106		王德芳			
	晚上	106					
風濕免疫科 全身性紅斑性狼瘡、皮炎、類風濕性關節炎、貝塞氏症、僵直性脊椎炎、乾癬性關節炎、硬皮症、乾燥症、血管炎	上午	105		林剛民	林剛民	林剛民	林剛民
	下午	105	林剛民	林剛民		林剛民	林剛民
	晚上	105	林剛民		林剛民		
胸腔內科 (安寧緩和) 咳嗽、氣喘、肺炎、支氣管炎、肺腫瘤、肺氣腫、肺結核、胸悶、胸痛、肺阻塞	上午	103		陳嘉璋	陳嘉璋	陳嘉璋	陳嘉璋
	下午	103	陳嘉璋				
	晚上	103	陳嘉璋				

檢驗室服務時間	復健治療時間	成人復健	一	二	三	四	五	兒童復健	一	二	三	四	五
週一~週四 08:30~21:00	早 08:00~12:00	●	●	●	●	●	●	●	●	●	●	●	●
週五 08:30~17:00	午 13:00~17:00	●	●	●	●	●	●	●	●	●	●	●	●
	晚 18:00~21:00	●	●	●	●	●	●	●	●	●	●	●	●

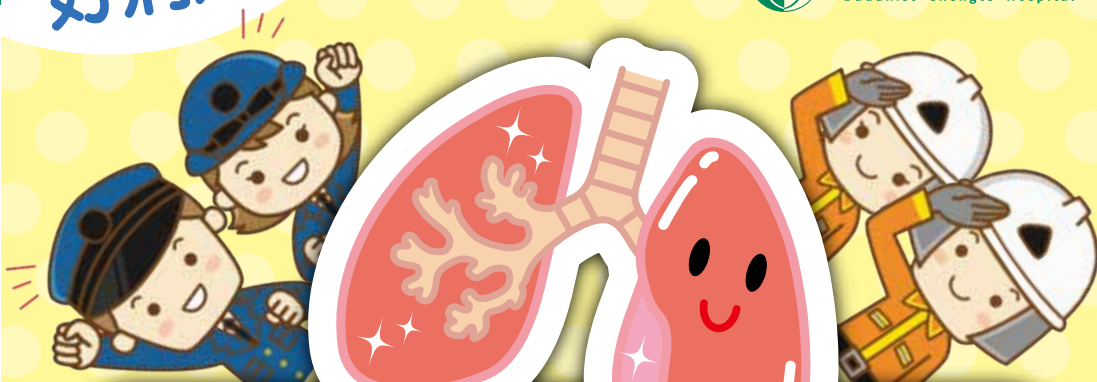

讓 LUNG 你好健康

● 檢查項目

低劑量電腦斷層-肺部檢查的最佳利器

可以早期篩檢肺部疾病，只要幾分鐘便可完成整個肺部的掃描，既快速又方便。檢查當天不需禁食，不需注射顯影劑。

● 補助對象

- (一) 40歲(69年次)以上，服務本市正職警消人員
- (二) 40歲(69年次)以上，服務本市義務性質警消人員
包含義交、義警、民防及義消(救災、救護、婦宣)
- (三) 其他經臺中市政府衛生局核定增列之補助檢查對象
- (四) 40歲(69年次)以下服務本市正職警消人員及義務性質警消人員
專案價6300元(本項為正德癌症醫療基金會專案)

● 辦理時間

109年4月1日起至109年10月31日止。

● 檢查費用

免費!!! (由台中市衛生局補助免費檢查)

● 需要證件

身分證、健保卡、警消人員身分證明等文件。

本院備有專業儀器設備、環境舒適、服務貼心、為您提供完善的服務

主辦單位：佛教正德醫院 健康管理中心
服務時間：週一至週五 08:00~17:00
預約電話：04-3702-6588 #5688服務專員
台中市南屯區文心南五路三段100號

★接受團體預約★

正德愛心廚房太感動人心 濟貧解饑、關懷弱勢、吃出健康



免費提供弱勢族群用餐，倡導素食護生觀念，意義非凡！

請大家發心加入愛心廚房會員或建房委員，共襄善舉，廣濟全國各地貧困民眾飲食，福德無量！

**為何台灣全國各都市地區，每天還有很多人沒飯吃挨餓、沒地方住挨凍。
台灣人都不知道？**

流落街頭的遊民一

高達90%：以前都是過著有工作的正常生活

高達63%：過去擁有正職的工作

高達11.4%：曾經當過老闆

因此成為遊民不代表好逸惡勞，懶惰不工作

遊民每10人中一

有4.5人：1天只吃2餐

有3人：1天只吃1餐

有1人：經常沒有用餐

遊民每10人中一

有4.5人：收入低於5千元

有5.5人：收入低於3千元

109年(4-5月)正德全國20家愛心廚房用餐人數			
月份	4月	5月	(4-5月)總人數
中餐人數	50,624人次	50,560人次	101,184人次
晚餐人數	38,979人次	38,399人次	77,378人次
用餐總人數	89,603人次	88,959人次	178,562人次

109年(4-5月)正德全國20家愛心廚房收支表(單位:元)			
月份	4月	5月	總計
功德箱收入	584,307	541,677	1,125,984
各分院每月支出	2,153,428	1,467,284	3,620,712
餘額/透支	-1,569,121	-925,607	-2,494,728

109年正德愛心廚房收入及支出圖 單位:元

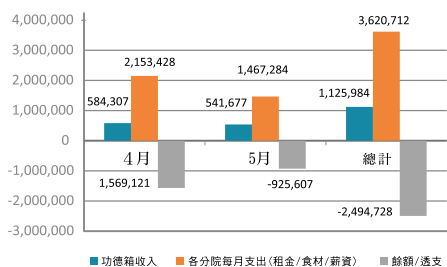

正德全國愛心廚房 (未來將於全國各地陸續成立，請踴躍提供設置地點)

序號	愛心廚房	地址	聯絡電話
1	員林分院附設愛心廚房	彰化縣員林市林森路139號	(04) 833-5600
2	宜蘭分院附設(羅東)愛心廚房	宜蘭縣羅東鎮忠孝路117號	(03) 9566-599
3	彰化分院附設愛心廚房	彰化市民生南路56號	(04) 727-0006
4	屏東分院附設愛心廚房	屏東市和平路477號	(08) 733-1158
5	台南分院附設愛心廚房	台南市中西區民生路二段181號	(06) 222-8611
6	高雄總院附設(鳳山)愛心廚房	高雄市鳳山區光遠路74號	(07) 740-5858
7	花蓮分院附設愛心廚房	花蓮市國聯五路22號	(03) 833-1103
8	台北分院附設(三重)愛心廚房	新北市三重區自強路2段41號	(02) 8978-9178
9	新營分院附設愛心廚房	台南市新營區中山路142-2號	(06) 633-6768
10	彰化分院附設(溪湖)愛心廚房	彰化縣溪湖鎮員鹿路3段155號	(04) 885-8028
11	桃園分院附設(中壢)愛心廚房	桃園市中壢區大同路12號	(03) 422-1158
12	台南分院附設(永康)愛心廚房	台南市永康區中華路772號	(06) 302-5600
13	正德廣聖醫院附設(旗山)愛心廚房	高雄市旗山區東新街3-3號	(07) 262-6158
14	高雄總院附設(三民)愛心廚房	高雄市三民區大昌二路309-3號	(07) 262-6218
15	新竹分院附設愛心廚房	新竹縣竹北市光明九路113號	(03) 558-8008
16	苗栗分院附設愛心廚房	苗栗市新都街27號	(037) 558-338
17	嘉義分院附設愛心廚房	嘉義市興業東路45號	(05) 216-6779
18	雲林分院附設(斗六)愛心廚房	雲林縣斗六市民生路12號	(05) 552-9228
19	台東分院附設愛心廚房	台東縣台東市浙江路90號	(089) 332-838
20	台北分院附設(永和)愛心廚房	新北市永和區秀朗路一段50號	(02) 2232-7799

正德愛心廚房全國愛心物資捐贈名單

鳳山/郭原銓/便當盒(500入)1箱
 鳳山/楊靜枝/飲料168杯
 鳳山/張錦慧/蕃茄16箱
 三民/蔡家李府千歲/麵1批
 三民/歐秋容.楊峻翔/饅頭100個
 三民/上發麵店/白麵10斤
 旗山/吉美麵包店/蔬菜一批
 旗山/旗山雄哥/香蕉1箱
 台南/戴惠如/白米12kg
 台南/許芷瑄/水果1批
 新營/顏秀珠/5公斤白米
 新營/廖泰葦有機農場/茄子1藍
 新營/富益康有機農場/蔬菜1批
 永康/蘇原吉/白米35斤、素料1包
 永康/大隻豆花王/豆花27大盒
 嘉義/善吳華澤/白米30公斤1袋
 嘉義/觀世音素食/素火腿6條
 員林/黃文程/青椒15斤
 員林/彰化縣願濟慈善會/米10斗、高麗菜21顆
 員林/得施明釗/油飯5盒

彰化/楊深祥/麵線40包
 彰化/游秉宏/德運貨運代理有限公司
 白米30公斤
 斗六/蘇師兄/蔬菜一批
 斗六/台北米粉湯/龍鬚菜2大袋
 溪湖/傅義棠/煎包1批
 溪湖/化縣願濟慈善會/白米70公斤、麵條40包
 苗栗/苗栗縣社會福利促進會/青菜1箱
 苗栗/彭彭/紅蘿蔔20斤
 苗栗/雲洞宮/食品1批
 花蓮/阿嬌菜販/青菜1批
 花蓮/林煌娟/麵包3籃
 永和/陳美君/油麵10斤
 中壢/鄒官庭/蔬果1批
 中壢/慧日法師/白米200斤
 中壢/永鉅豆腐廠/豆干32斤
 中壢/福智-全體同仁/禮盒6盒
 台東/東海堂麵包坊/麵包3袋
 台東/陳師姐/雞蛋7盒

※感謝全國各地愛心捐助物資，功德無量！因礙於篇幅，無法逐一列項刊登，敬請見諒！



正德(三重)愛心廚房



食客依序領餐區(台東)



正德(中壢)愛心廚房



愛心旅舍提供住民梳洗



愛心旅舍提供住民休憩



愛心旅舍提供住房

正德愛心廚房的感人故事

每位愛心廚房食客背後隱藏著不為人知的辛酸與悲苦，天地造物弄人，有人每天安排如何享樂，從不在意身邊悲苦之人；有人每天憂愁如何過日，從不知明天又如何度過。



【羅東愛心廚房】食客唐○中

37歲，自律神經失調，發傳單打工度日

唐師兄父母離世多年，一人獨自在外租屋，平日靠發傳單勉強維生。本身患有自律神經失調，長期頭暈、呼吸困難、失眠、……目前正調養中；經由同學介紹前來愛心廚房用餐，始和正德結緣。自從每日享用營養均衡的元氣美食後，逐漸尋回昔日健康與活力。唐師兄自我期許，待日後有份穩定的工作及收入，必定懷抱常律和尚濟世精神，從事公益、回饋社會。



來到羅東愛心廚房用餐，品嚐著廚工投注真情所烹調的家鄉味，彷彿重回溫暖的家中。志工大哥大姊，如見家人故友親切，頓時忘卻煩憂、身心獲得療癒。開山和尚慈悲至極、悲願無窮，愛心廚房種子已遍布全台，開花萌芽；不分老弱婦孺、貧富貴賤，一律敞開大門竭誠歡迎。唐師兄深深感念正德基金會，在他人生最困頓之際伸出援手。現今冷漠殘酷的社會，正需要正德這道暖流撫慰人心，帶來希望及光明。

《常律法師·法語》

愛心應從身邊小事做起，也許發揮小小的愛心，就可讓千千萬萬人受惠。

正德慈善志業篇--社會關懷、急難救助

為實踐 開山和尚慈悲濟世理念，不忍眾生苦，各院志工們利用工作之餘，化作和尚的千手千眼，聞聲救苦，傳送正德大愛到每一個需要的角落。

【109/3月】

院別	案主	補助金額 (每次/元)	院別	案主	補助金額 (每次/元)	院別	案主	補助金額 (每次/元)
高雄總院	許○斌	3,000元	台北分院	許○雄	2,000元	台北分院	王○鏞	3,000元
	傅○裕	3,000元		龍○鳴	2,500元		陳○○歲	3,000元
	吳○豐	3,000元		李○輝	3,000元	杜○才	2,500元	
	李○誠	2,000元		李○和	2,000元	李○嫻	3,000元	
	杜○棋	3,000元		黃○霞	2,000元	李○慶	2,000元	
	鐘○莉	2,500元		安○祥	2,000元	鄭○鳳	2,700元	
鄭○○雲	2,000元	王○翔	2,500元	林○城	2,200元			

【109/4月】

院別	案主	補助金額 (每次/元)	院別	案主	補助金額 (每次/元)	院別	案主	補助金額 (每次/元)
高雄總院	傅○裕	3,000元	台南分院	吳○平	2,100元	台北分院	吳○齡	2,500元
	吳○豐	3,000元		許○雄	2,000元		謝○和	2,500元
	李○誠	2,000元		龍○鳴	2,500元		曾○豪	2,000元
	鐘○莉	2,500元		李○輝	3,000元	吳○玲	2,000元	
	鄭○○雲	2,000元		陳○利	3,000元	薛○菊	2,500元	
	單○鄉	5,000元		安○祥	2,000元	吳○香	2,500元	
台南分院	吳○平	2,000元	簡○微	2,000元	劉○葶	2,000元		
	吳○玉華	2,000元	何○	2,500元	杜○才	2,500元		

【109/5月】

院別	案主	補助金額 (每次/元)	院別	案主	補助金額 (每次/元)	院別	案主	補助金額 (每次/元)
高雄總院	林○元	2,500元	台南分院	吳○○男	2,000元	台北分院	吳○齡	2,500元
	林○隆	2,500元		魏○月	2,100元		顏○珠	2,000元
	張○	3,000元		吳○霖	2,000元		黃○富	3,000元
	張○蘭	3,000元	台中分院	顏○琦	2,600元	花蓮分院	陳○瑞	2,500元
	黃○松	2,500元		王○保	2,600元		周○鋒	2,000元
	楊○珠	3,000元		顏○林	2,400元		江○吉	2,600元
	楊○宗	3,000元		陳○芬	2,300元		趙○均	2,500元
	蔡○炭	3,000元	黃○得	2,200元	林○玫	2,000元		
	蔡○煌	3,000元	台北分院	吳○玲	2,000元	高○花	2,000元	
	鄧○聞	3,000元		龍○鳴	2,500元	江○雯	2,500元	
	鄭○斌	3,000元		曾○豪	2,000元	薛○菊	2,500元	
	鄭○昀	3,000元		謝○和	2,500元	吳○香	2,500元	
	盧○月	3,000元		安○祥	2,000元	杜○才	2,500元	
	錢○珍	3,000元		簡○微	2,000元	陳○吉	2,200元	
謝○秀	4,500元	何○		2,500元	張○○芳	2,100元		

申請本會長期救濟啟事

因常有不法份子以威脅方式，要求本會長期救濟，凡申請救濟者皆得先經本會派員訪查並審核通過，當予救濟。若無通過者，欲以強迫檢舉之手段，威脅本會救濟者，當以恐嚇勒索罪名報警處理，並向法院提出告訴，絕不寬恕。

本會當善用大眾所捐助的每一塊血汗錢為本會職責，凡申請救濟者，當自重自愛，請勿造成本會困擾。

佛教正德慈善基金會 敬啟

靈山聖境再相逢

109護國息災全國大朝山活動紀實

109年5月31日，來自北中南全國各地1,500名會員信眾，齊聚正德埔里大佛山，場面莊嚴、盛況空前。與會大眾一心，至誠懇禱、恭聞妙法，祈願本次朝山功德，迴向七月風災水災不臨、全球共業消弭、新冠疫情早日消退，意義非凡。

眾緣和合，成就盛會

世間紛擾何處淨？大佛山上好修行。這天清晨，來自北中南全國各地1,500名正德人，齊聚「中台灣第一佛教聖地」——埔里大佛山，盛況空前、莊嚴至極。往昔世尊於靈鷲山說法，八方雲集；今朝眾善會集聖地，千載一時，宛若靈山勝會重現人間。

此回朝山因緣殊勝，難遭難逢。近日疫情雖趨緩解，然考量集會活動人潮擁擠，長時間近距離接觸，仍具高度傳播風險。依中央流行疫情指揮中心標準，凡室外超過500人以上公眾集會建議停辦，也因此加重了主辦單位諸多重擔。所幸各層級、各分院社人員齊心戮力、嚴密控管，活動期間要求全程配戴口罩、保持安全距離……，終究圓滿盛會。

每一位成就任務的幕後推手，都是無可取代的重要環節。各車領隊的發心，自是頭號大功臣；其次，交通組不畏艷陽高照，克盡職責維護人車均安，功不可沒。再者，現場接待的引禮人員，親切熱忱、笑容可掬，讓造訪者賓至如歸。值得一提的是，五觀堂的廚房組志義工，朝山前夕即上山報到，整頓環境、裝點寺容；為前置作業做足準備，以供應當天中午千人份的美味飯糰。人人不分彼此、各司其職，恰如其分堅守工作崗位。這一個個無名英雄，表現稱職、可圈可點、可愛可敬，怎不令人由衷感佩！

三步一拜，共沐佛恩

想必是至誠之心帶來的感應，連日來的豪雨竟於朝山清晨宣告終結；陽光大方露臉，大地再度回春。伴隨莊嚴梵唄聲，1,500人在法師引領下，口中唱頌「阿彌陀佛」聖號，身心寧靜，踏穩步伐，三步一拜。走在大德們所禮敬過的路，心繫聖號、貼近大地，陣陣泥土香氣撲鼻而來。共沐佛光的同時，回首和尚開山的艱辛、僧眾筆路藍縷披荊斬棘，腳下的每一步竟如此意義深遠。

仲夏時分，白晝烈日當空、熾熱灼人、曾幾何時，汗水與淚水早已交織成片，浸濕了髮梢；順著眼簾滑過臉龐，屢屢流向念誦佛號的嘴角，渾身難耐。「我為修行而來」，憶及行前的初衷，怎能喊累，不可叫苦！頃刻間彷彿接受了菩薩甘露的洗滌，雖然口裡的味道是苦澀的，然而當下的眼耳鼻舌身意卻是統一、清淨自在的。在抵達大佛廣場的一刻，眾人放下萬緣，懷抱感恩、慚愧懺悔、恭敬謙遜的心情，相應在清澈的繞佛號聲中，頓時輕安無比，內心更滋生無限法喜。

演音法師慈悲開示

近日全省天候不佳，埔里山區更是連日豪雨；卻在今天早晨意外放晴，菩薩威德神力當真不可思量。其實早在年初，菩薩已慈悲預警今年七月將有強大風災襲台，勢必釀成水患、山崩、土石流等等嚴重災情，重創本島，非同小可。水火無情，屆時恐將傷亡慘重、哀鴻遍野，不容小覷。如此重大災難，也唯有仰仗「廣大功德之力迴向」以「消弭共業」。和尚憫念眾生，不時懸心、寢食難安，經由請示，深知唯有藉由全國大朝山大眾齊一心念、三步一拜的殊勝功德；加上六月分高雄總院舉辦之梁皇寶懺超度大法會，雙管齊下，方能化解這場空前浩劫。

為鼓勵大眾參與，開山和尚特別指示5/31場次（會員、信眾），

填表日期：_____年_____月_____日

地址：高雄市鳥松區本館路44-8號

電話：(07) 370-3456

傳真：(07) 379-0532

98-04-43-04 郵政劃撥儲蓄存款單

收 款 帳 號	4	1	9	2	1	8	6	9	金 額 新 台 幣 (小 寫)	億	仟 萬	萬	仟	佰	拾	元
------------------	---	---	---	---	---	---	---	---	-----------------------------------	---	--------	---	---	---	---	---

通訊欄(限與本次存款有關事項)

請註明相關捐款品項於下方空白處，並將右頁捐款人資訊寄回本會

- 濟 貧：繳交_____月份_____元整
- 獎學金：繳交_____月份_____元整
- 賑 災：繳交_____月份_____元整
- 喪葬補助會：繳交_____月份_____元整
- 愛心廚房會員：繳交_____月份_____元整
- 愛心廚房委員：繳交_____月份_____元整
- 認養貧戶_____位：繳交_____月份_____元整
- 其 他：項目_____元整

- 隨 喜：項目_____元整

■收據開立方式

- 年度彙總一次寄送 月開
- 立即開立 不寄收據

E-mail: _____

虛線內備供機器印錄用請勿填寫

經辦局收款戳

- ◎寄款人請注意背面說明
 - ◎本收據由電腦印錄請勿填寫
- 郵政劃撥儲蓄存款收據

收款帳號戶名

存款金額

電腦記錄

填表日期：_____年_____月_____日

地址：高雄市鳥松區本館路44-8號

電話：(07) 370-3456

傳真：(07) 379-0532

98-04-43-04 郵政劃撥儲蓄存款單

收 款 帳 號	4	2	2	4	6	9	3	1	金 額 新 台 幣 (小 寫)	億	仟 萬	萬	仟	佰	拾	元
------------------	---	---	---	---	---	---	---	---	-----------------------------------	---	--------	---	---	---	---	---

通訊欄(限與本次存款有關事項)

請註明相關捐款品項於下方空白處，並將右頁捐款人資訊寄回本會

- 醫藥基金會員：繳交_____月份_____元整
- 建院基金會員：繳交_____月份_____元整
- 建院委員：繳交_____月份_____元整
- 建院榮譽委員：繳交_____月份_____元整
- 企業會員：繳交_____月份_____元整
- 其 他：項目_____元整
- 隨 喜：項目_____元整

■收據開立方式

- 年度彙總一次寄送 月開
- 立即開立 不寄收據

E-mail: _____

虛線內備供機器印錄用請勿填寫

經辦局收款戳

- ◎寄款人請注意背面說明
 - ◎本收據由電腦印錄請勿填寫
- 郵政劃撥儲蓄存款收據

收款帳號戶名

存款金額

電腦記錄



正德信用卡捐款授權書

感謝您的捐款，填妥後，請將單據及下列表格傳真或郵寄

正德全國各地分支機構 會計課收（聯絡電話 / 地址 請參閱本刊前面夾頁）

※ 請詳閱下方本會聲明

持卡人資料 (粗框內欄位請以正楷填寫完整)		填表日期： 年 月 日	
姓名	身分證字號		
聯絡電話	日：()	生日	年 月 日
	夜：()	行動電話	
E-mail			
通訊地址	□□□ - □□		
卡別：	<input type="checkbox"/> VISA <input type="checkbox"/> MASTER <input type="checkbox"/> JCB		
發卡銀行 (請填寫)：			
卡號：	-	-	有效期限： (月) / (西元年) 止
卡片末三碼：	持卡人簽名：	(簽名須與信用卡相同)	

捐款資料							
扣款方式 / 捐款期間	<input type="checkbox"/> 1. 單筆扣款 <input type="checkbox"/> 2. 定期扣款 <input type="checkbox"/> a. 長期護持：民國 年 月起 <input type="checkbox"/> b. 分期：(分 期) 民國 年 月起至民國 年 月止，共計 次						
	捐款項目	1. 建院基金 (醫院 / 佛堂 / 愛心廚房 / 愛心旅舍 / 電視台) 2. 醫藥基金 3. 醫院設施設備 4. 蓮社 5. 佛像 (請註明項目) 6. 往生被 7. 法會 (消災 / 打齋 / 點燈 / 超拔) 8. 愛心旅舍會員 9. 濟貧 10. 愛心廚房會員 11. 獎學金 12. 賑災 13. 喪葬補助費 14. 認養貧戶 15. 助印 16. 護法會員 17. 電視台建台基金 18. 電視台各項設備 19. 其他 (請在捐款項目欄位詳細註明護持項目)					
電腦編號 (本會填寫)	捐款人姓名	生日 (年月日)	身分證字號	捐款項目	扣款金額	收據抬頭	收據抬頭身分證字號 / 公司統一編號
收據處理： <input type="checkbox"/> 單次捐款立即開立 <input type="checkbox"/> 年底累開 <input type="checkbox"/> 不寄收據				合計新台幣：NT\$ 元整			
若本次不及扣款同意正德於次一作業日處理？ <input type="checkbox"/> 是 <input type="checkbox"/> 否				若扣款不成功同意正德於次一作業日補扣？ <input type="checkbox"/> 是 <input type="checkbox"/> 否			

正德審核使用欄 授權書單號： 建立日期： 經辦人：
(此欄由正德填寫)

本會聲明：在未經會員同意之下，正德決不會將會員的個人資料提供予任何與本會無關之第三人，或移作其他目的使用，本會絕對保密，並善盡個人資料保護法保障個人資料安全之責任。

我已清楚瞭解以上聲明及個資規定，同意個資予正德體系使用並填寫本表。

填寫人簽名：_____日期：_____

請您在寄出或傳真之前，確認授權書是否填寫完整及簽名。

※ 敬請傳真授權書 10 分鐘主動來電確認信用卡授權書是否已收到，感恩！

車資半價優惠；而 7/19 場次 (志義工、職工)，車資全免，更為遠道而來的大眾提供餐點。諸位可知？即便在經濟條件拮据之下，正德基金會尚背負上億元的儀器設備貸款，更因疫情衝擊經濟，功德款項銳減；此時此刻仍咬緊牙關，勉力花費上百萬元的開銷，堅持舉辦前後兩次朝山活動。和尚其悲心大願，試問天地間何人可相比擬？再次呼籲大眾，為了自己，為了所關愛的親人，更為守護我們共同的家園，發大心立大願，共襄 7/19 這場朝山盛會。

同時為體恤來山朝禮者的辛勞，埔里大佛山近期將陸續新闢幾處景點以饗訪客，在在契機、處處驚豔。和尚屢屢於禪修過程中沉澱心靈，靜思如何更有效率地發揮山中資源，為來山訪客營造一處優質舒適的休憩空間，更獲得身心靈的療癒。新增景點包括：歐式咖啡園區、咖啡亭、禪修林區、菩提屋、搖搖椅觀景台、環山步道等等，大眾敬請拭目以待。

接下來的議題稍顯沉重，卻也最為急迫。台中正德醫院若欲繼續經營，需有兩大要件，否則三年內必定結束營業。一、經費要夠，大眾需盡力募款，並且招募會員。二、醫院看診人數，每月至少要兩萬人以上。唯獨若缺少第二項條件，縱使經費再充足，也將勢必關門。

台中正德醫院最低標準，每月應看診超過 2 萬人；倘若每月支出 1,700 萬，每天僅看診只 100 人，每月只看 2 千人；如此入不敷出，嚴重浪費眾生的善款以及血汗。坊間一般診所，每天看診人數均超過 200 人，每月看診超過 4 千人；一位大醫院醫師看診一天多過 200 人，一個月則超過 4,000 人。然而正德醫院醫護人員比一家診所多上 10 倍，每月經費比診所多了 20 倍；然每月每天看診人數，相較任何一家診所，以及一位大醫院醫師看診人數少了許多。這樣醫院如何永續經營？凡有道德良知者，怎忍愧對眾生的善款血汗錢？醫院人員當有良知良能啊！若是看診人數多，尚能救助的眾生人數多，縱使透支多少錢，其犧牲終有代價。

過去正德開立八家中醫院診所中，雖經費足夠支付每月開銷；但其中有六家診所，平均一天只看診 10 人，每月卻得支付 50 萬經費。如此過度浪費眾生善款，和尚不願浪得虛名；因此停掉六家診所，僅存兩家看診人數偏多的中醫診所至今。今天台中醫院，就如同過去六家中醫診所面臨的窘境，令人嘆惋！

藉此時機向大眾分析醫院與愛心廚房救助貧困之功能：

一、醫院若每月花費 1,700 萬，本應要看診救助 2 到 3 萬人數，每月卻只救助 2,000 人。而愛心廚房 20 家每月只花費 210 萬元，每月卻可救助 7 萬人，免費提供貧戶吃飯及住宿；如此等同看病施藥，畢竟人若營養嚴重不足，將導致生病，甚至死亡。

二、若將醫院每月開銷 1,700 萬元投入到愛心廚房及愛心旅舍，則每月可以救助 56 萬人飢餓，提供 160 家的愛心廚房經費。是故和尚寧可關掉超級浪費善款的醫院，更要於全國 309 鄉鎮 14 縣轄市 3 直轄市及 6 都 158 行政區，共 484 地區，設立 484 家愛心廚房。每月平均可以救渡 180 萬人的飢餓，還可提供數千人住宿，使其不至於每天流浪公園街頭或凍死公園內。

三、大眾當有心理準備，若正德台中醫院看診人數兩年內無有改善，和尚不惜一切代價誹謗與虛名，關掉台中醫院，只留廣聖醫院。在此籲請大家更發心護持聖業，功不唐捐。

最後藉今日盛會徵求寺廟捐贈，以供養正德僧眾。由於埔里冬天吹東北季風，空氣汙染嚴重；也因此，出家眾冬天必須遷移至屏東或台南靠山區之處修行。然而佛陀制戒，寺廟不得買賣，否則將屬犯戒行為；因此僅能以捐贈方式供僧。若有意願捐贈者，請洽正德全國各分院，功德無量無邊！

嶄新風貌，再現契機

午齋用訖，大眾紛紛湧向大佛後山涼亭，舒心品茗，體驗山中的閒情逸趣。空氣中飄來濃郁咖啡香，隨著香氣穿越迴廊，抬頭可見一盞盞造價不斐的琉璃水晶燈飾，造型迥異，為莊嚴的古剎增添幾分藝術氣息；粉紅色的布幔，迎風飄揚擺盪、搖曳生姿，更觸發觀者思古之幽情。長廊盡頭，昔日後山涼亭已妝點為歐式風格的時尚玻璃咖啡屋。

前人種樹，後人乘涼，開山和尚親自率領弟子披荊斬棘、開墾坡地；種植楓樹以及嚴選自國姓鄉頂級冠軍咖啡豆，彌足珍貴，以期烘焙出能量滿分的健康飲品。「總將最好的留給他人」，此舉正充分體現和尚對眾生的無私大愛。

伴隨幽揚的古典音樂，大眾在此享受午後的悠閒時光。啜飲一杯濃醇的茗品，感覺咖啡的香醇在舌尖擴散的滋味，暖意瞬間注入心脾。走進亭間，放下塵俗紛擾，領略四季之美，賞盡晴雨風月不同樣貌。未來更可觀楓葉片片，聽溪水潺潺、蟲鳴鳥叫，天人合一、自在清涼。也相信全新風貌的大佛山，即將成為南投地區熱門打卡景點。

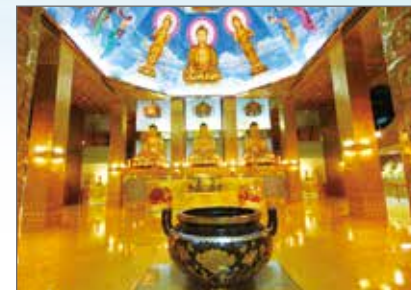

▲大雄寶殿



▲歐式咖啡園區



▲菩提屋



▲搖搖椅觀景台

菩薩助我離火劫

某個秋天午後正開啟爐火烹煮食物，適逢客戶來電相約看屋，倉促出門竟忘記關閉爐火。待返抵家門，驚見火光熠熠，離奇的是乾燒將近4個小時，卻未見濃煙密布，我不禁仰天對著觀音菩薩叩謝頂禮……

■台北分院／林明珊

佛光遍照，闔家蒙惠

我的法號正如，今年 69 歲，家住蘆洲。早在 106 年三重愛心廚房開幕前，便時常前來擔任義工。自從投身義工行列，我的周遭親人，個個佛光普照、人生圓滿。長年來我十分掛念兒女的置產問題，由於本身經濟有限，實在愛莫能助。然而在踏入正德後，彷彿一道暖陽變照進生命，日常生活點滴的擔憂，很快地一一化解。就在去年，兒子、女兒已先後購屋，一個位於內湖，另一個則位在苗栗。而在 107 年，原本極度擔心孫子大學畢業應屆後的就業問題；出乎意料，他在短短3 個多月內，隨即考上長榮海運了，11 月正式上班了。種種善緣相助，若非諸佛菩薩加持，怎能如此諸事順遂？

地藏法門，身心安頓

長年來我一直有著睡眠障礙的困擾，導致白天精神不振、渾身不適。學佛之後，我開始接觸《地藏經》，這部經文闡明地藏菩薩救度眾生的宏願與孝道精神，這不正與開山和尚的慈悲願力遙相呼應？經云：凡持誦本經、恭敬禮拜地藏菩薩，必能產生眾多不可思議的功德利益。首次誦讀《地藏經》時，內心震驚不已，因為這部經典著實把因果關係解說透徹。回想今所遭受的種種業報，必有其前因後果，當下我的內心釋懷不少。

擔任志工之餘，我也撥冗至佛堂附設的中醫調養身體。5 樓的許醫師視病如親、把脈精準，才服用了 3 罐中藥粉，症狀即大獲改善。還未來正德從事志工前，內心總是焦躁不安、煩惱不斷；但自從走入正德世界，開始聽經聞法、禮佛拜懺，開始懂得「放下」的道理，煩惱也逐漸減輕了。

一時疏忽，險遭祝融

在此分享一則自身的感應事蹟，約在 6 年前我仍在房屋仲介任職。某一個休假下午，約 2 點左右，我把冰箱的菜餚取出來加熱，當開啟瓦斯爐轉至中火烹煮時，恰好客廳響起。一位客戶來電二度約看房子，我的心情愉悅地盡速換裝，連忙奔赴公司拿取鑰匙。對方甚是仔細詢問諸多房子的相關事宜，十分滿意決心出價；過程中我不斷斡旋、處理細節，忙到近傍晚才返回家中。當時正值秋季，6 點多時天色早已暗沉；正當開啟大門，只見廚房一片火光熠熠。我的天啊！瞬間全身癱軟，下午倉促出門竟忘記關閉爐火。回過神來，衝進廚房一瞧，鍋爐內食物早就焦到面目全非；離奇的是鍋子並沒變形，家中並未濃煙密布，乾燒將近 4 個小時，卻沒著火。驚魂甫定的我，不禁雙膝下跪雙手合十，仰天對著觀音菩薩叩謝頂禮。《普門品》中讚嘆觀音菩薩威德神力：「能伏災風火，普明照世間。」若非菩薩靈感，家裡早已慘遭祝融吞噬了！

護持聖業，永不退轉

過去和尚語重心長的教戒，凡人需擁有兩份工作：一份是糧食工作，一份是精神工作。糧食工作可滋養色身，精神工作可長養法身慧命。能在這個如理如戒的正法道場擔任志工，既可培福修慧，命終更能斷生死輪迴之苦。人生難得，你我應當善用生命、發揮價值，跟隨正法道場善加修行，勿讓人生空走一遭、徒留遺憾！這世間任何一處，再也找不著如此有德行又慈心的僧眾了，期勉大眾共同發心護持這個清淨道場。今生今世，我也將善用餘生，盡心耕耘這片福田之地。

109年05月份勸募委員代收功德表

※本表礙於篇幅，僅刊登代收人數30人以上者芳名；
欲知各項明細，請依各院會計實際登錄為主，不便之處，敬請見諒！感謝您的護持！

高雄總院勸募委員				
NO.	項別	姓名	人數	代收金額
1	勸委	李秀美	881	106,250
	代委	張藝齡	42	5,500
	代委	方素琴	90	19,050
2	勸委	曾敏華	672	120,385
	代委	謝金德	21	2,900
	代委	倪秀蘭	86	9,700
3	勸委	林文鴻	25	2,700
	勸委	郭秀枝	305	31,900
	代委	黃幸誼	144	13,200
4	代委	林淑芬	80	6,500
	代委	許素敏	13	650
	勸委	林秀美	166	22,300
5	代委	葉素真	52	9,277
	勸委	徐美英	192	20,250
	代委	陳麗慈	93	10,700
6	勸委	黃錦鳳	165	27,887
	代委	柯陳秀雪	38	10,000
	代委	劉有琳	88	9,100
7	勸委	陳黃秀蓮	182	16,507
	代委	陳美潤	107	10,600
	勸委	王秀霞	144	13,900
8	代委	黃蓮慧	59	9,050
	勸委	周惠滿	127	23,500
	代委	李智龍	73	12,450
9	代委	李玉燕	38	3,000
	勸委	葉秀珠	137	12,450
	代委	徐水福	32	3,200
10	勸委	陳立常	133	16,680
	勸委	陳美琴	123	15,011
	代委	王雅雯	38	3,450
11	勸委	鍾艾玲	288	35,978
	代委	黃淑娥	164	14,900
	代委	蕭基得	38	4,500
12	勸委	朱林菊娣	133	31,550
	代委	朱敏瑜	14	1,400
	勸委	鄧國陞	105	29,753
13	代委	曾明輝	21	2,100
	勸委	邵秀美	43	6,300
	代委	王雲鳳	12	850

17	勸委	林美惠	48	5,100	
	代委	陳立蕾	8	900	
	勸委	張鳳凰	45	6,077	
18	代委	劉景騰	9	700	
	勸委	黃美惠	58	15,851	
	代委	莊千慧	19	3,900	
19	勸委	黃寶珠	34	8,600	
	代委	邱羿興	9	1,400	
	勸委	陳采玲	14	7,100	
20	代委	張睿芸	4	400	
	勸委	涂雲燕	26	9,633	
	代委	邱和榮	5	1,600	
21	勸委	邱于甄	34	5,700	
	代委	鄭桂鳳	45	13,000	
	台南分院勸募委員				
NO.	項別	姓名	人數	代收金額	
	1	勸委	蔡碧燕	200	40,500
		代委	劉信伶	12	3,350
彰化分院勸募委員					
NO.	項別	姓名	人數	代收金額	
	1	勸委	詹淑玲	133	11,450
		代委	林恬菊	14	850
2		勸委	顏邑倩	76	15,450
	代委	王意媚	20	3,100	
	3	勸委	王詩卿	48	9,943
勸委		侯逸寧	10	3,800	
4		代委	吳淑鶯	18	5,135
	勸委	林郁菁	10	2,000	
	5	代委	楊秀卿	28	8,100
台中分院勸募委員					
NO.		項別	姓名	人數	代收金額
	1	勸委	陳秀惠	1	1,000
		勸委	董以庸	37	8,300
2		代委	董庭瑜	17	7,600
	勸委	王伶媛	37	6,200	
	3	代委	宋玉華	18	900
勸委		戴翠凌	83	335,800	
4		代委	吳信儀	33	36,350
	勸委	陳金珍	106	21,700	
	5	代委	羅喬丰	14	1,500

台北分院勸募委員					
NO.	項別	姓名	人數	代收金額	
1	勸委	張文忠	52	15,400	
	勸委	蔡勝男	38	17,600	
	代委	陳啟忠	28	3,800	
2	勸委	林份霞	123	62,900	
	代委	詹鳳蘭	47	6,500	
	勸委	巫秀珠	53	47,600	
3	代委	鄭雅滌	38	7,600	
	勸委	黃鳳珠	33	38,900	
	勸委	蔡英	57	25,680	
4	勸委	簡玉麗	120	15,200	
	勸委	李羿鈞	62	73,400	
	代委	陳芳齡	31	5,900	
5	勸委	張麗英	36	12,400	
	代委	湯子緝	30	12,500	
	勸委	吳咏雪	32	7,900	
6	勸委	賴邱美	129	37,150	
	勸委	許麗華	41	9,400	
	代委	唐慧琴	56	6,400	
7	勸委	高素鐘	90	62,000	
	勸委	林陳金蘭	41	13,200	
	勸委	鍾銀珠	38	15,800	
8	代委	李盈芳	30	10,200	
	勸委	楊春美	80	13,400	
	勸委	梁秀卿	36	19,600	
9	代委	詹美娥	109	27,800	
	代委	詹美娥	160(男)	75,500	
	屏東分院勸募委員				
NO.	項別	姓名	人數	代收金額	
	1	勸委	李美玉	199	23,800
		代委	林淑慧	34	4,500
永和分社勸募委員					
NO.	項別	姓名	人數	代收金額	
	1	勸委	許鳳	268	30,850
		勸委	張麗英	61	9,600
2		勸委	潘秀戀	35	7,500
	勸委	黃美文	35	23,800	

109年05月份勸募代收功德表

※本表礙於篇幅，僅刊登代收人數30人以上者芳名；
欲知各項明細，請依各院會計實際登錄為主，不便之處，敬請見諒！感謝您的護持！

高雄總院志工			
姓名	人數	代收金額	
謝碧芬	422	51,500	
林蕊	251	38,050	
林美理	181	23,574	
王錦珠	163	28,966	
黃秀貞	150	20,300	
曾瑜容	150	17,300	
胡陣	150	11,350	
洪志成	131	10,400	
李美惠	129	15,600	
溫秀玉	116	11,100	
張雅惠	115	19,000	
潘瑞培	111	14,650	
陳銀杏	109	12,500	
劉許麗華	109	11,840	
莊美鳳	102	17,724	
江月琴	102	11,500	
吳雅芬	101	12,214	
林文達	100	18,300	
許宏元	99	16,150	
黃玖玖	97	10,380	
葉末子	93	9,900	
歐春麗	90	7,300	
李秋菊	89	11,950	
王維君	87	8,650	
詹美惠	85	8,300	
朱財杰	85	9,920	
雷美智	80	9,000	
莊麗珠	79	8,150	
孫綵蓮	78	12,300	
陳芳華	75	8,300	
陳慧碧	74	21,830	
曾陳秀玉	69	7,800	
許雪娥	67	12,580	
王雪花	64	5,700	
黃秀寶	63	6,150	
林劉綉氣	60	22,750	
葉香君	56	7,800	
陳淑文	55	6,500	
程秀芳	55	6,950	
黃菊英	54	6,400	
林玉娣	53	4,350	
褚義雄	53	12,224	
黃秀雲	51	7,300	
吳錦雲	51	3,850	
蘇日成	49	2,587	

朱菊招	47	8,900	
林淑雅	47	10,346	
李彥林	46	5,900	
黃春江	46	7,400	
鄭李美智	44	5,200	
周佩勳	44	12,000	
洪美珠	44	5,350	
潘迦葵	43	5,200	
吳麗慧	42	6,100	
吳錦芳	40	14,100	
黃中仁	40	4,000	
陳明英	39	6,500	
賴招娣	39	3,350	
曾榮新	38	9,600	
歐錦麗	38	3,800	
賈宥慧	38	2,400	
胡玉玲	37	7,650	
楊菊美	37	3,350	
蘭躍美	37	7,200	
陳素卿	36	4,900	
陳蔡秀足	36	5,800	
施梁採霞	36	3,250	
連金鳳	36	6,150	
蘇雯立	35	4,000	
謝進順	35	5,300	
鄭寶帶	34	16,550	
梁進丁	33	2,800	
葉寶惜	33	3,750	
林弈岑	32	6,000	
王素霞	32	7,200	
侯錦雪	31	4,400	
陳碧豐	31	2,900	
黃敏雄	31	4,000	
黃明章	31	3,700	
陳鵬飛	30	3,750	
高雄總院大愛義工			
姓名	人數	代收金額	
戴素英	167	13,900	
黃玉芬	134	21,050	
許文林	122	18,350	
劉億鋒	114	29,400	
楊淑娟	92	10,100	
吳美津	85	9,400	
楊守仁	82	14,600	
劉碧霞	81	8,500	
鄭德旺	77	9,350	
郭雪玲	74	6,800	

洪鳳英	72	10,300	
陳瑞嬌	72	13,600	
黃江美枝	70	16,000	
許素英	61	7,500	
毛文惠	60	4,200	
林玉華	59	4,950	
顏仁德	59	10,750	
徐金貴	59	13,400	
李劉素真	57	10,400	
郭素月	56	7,300	
郭麗琴	55	8,100	
林立偉	50	8,600	
陳清月	50	4,300	
洪王雪琴	49	5,300	
陳春妹	48	8,800	
林武金蓮	42	4,800	
王秀鳳	42	3,250	
陳秀梅	41	6,940	
陳昭代	41	4,650	
郭玉蘭	39	4,200	
郭原銓	39	5,800	
劉歲芳	39	4,850	
陳蕾蕾	36	4,600	
蔡復安	36	3,600	
王陳麗雲	35	4,700	
蘇麗香	34	3,500	
吳雅玲	34	4,700	
張駒駝	34	2,800	
林欽捲	33	12,000	
陳美靜	32	9,500	
陳玟聿	31	10,500	
劉盛文	31	6,400	
楊孟莉	31	3,100	
白鄭秀琴	30	3,000	
陳重志	30	6,000	
高雄總院自動發心			
姓名	人數	代收金額	
謝春吉	131	31,300	
楊基吉	111	59,678	
陳薇如	82	6,500	
林金喜	67	8,200	
陳嘉倫	58	6,200	
黃滄嬌	54	34,800	
吳水趁	51	5,700	
劉旺江	44	25,600	
劉永忠	41	5,400	
林顯榮	41	5,000	

余金葉	40	3,200	
楊清文	37	4,800	
鄭金蟬	36	7,700	
林宜蓁	34	2,550	
王古菊梅	33	5,000	
胡素梅	33	31,800	
吳貞蓉	32	3,400	
詹文正	30	8,200	
高雄總院職工			
姓名	人數	代收金額	
楊季菲	282	38,000	
陳美華	221	46,723	
沈禮君	109	15,175	
葉麗琴	76	9,250	
賴秀貞	56	6,400	
趙信誼	46	9,929	
蘇慧純	45	8,300	
黃昭雄	41	4,100	
陳靜雯	36	19,700	
曾鈴惠	33	3,300	

李新玉	72	8,100
洪寶惜	59	8,000
台南分院職工		
姓名	人數	代收金額
葉盈家	34	11,750
新營分院志工		
姓名	人數	代收金額
顏麗惠	167	46,250
朱惠芳	131	26,350
胡銘信	130	17,300
王綉霞	106	12,000
郭翠吟	65	11,800
高碧珠	63	8,900
沈美沁	60	13,000
曾文賓	49	17,600
王水鳳	38	7,650
新營分院大愛義工		
姓名	人數	代收金額
賴玉錦	101	13,075
劉秋勤	67	6,400
陳麗雯	40	3,850
余寶玉	36	7,000
陳玉吻	34	4,400
新營分院自動發心		
姓名	人數	代收金額
姜林碧貞	114	11,350
沈許娥	62	3,550
嚴育涵	57	6,850
吳美芳	44	3,900
陳招治	36	3,600
新營分院職工		
姓名	人數	代收金額
劉蕎茵	31	6,600
嘉義分院志工		
姓名	人數	代收金額
王秀月	56	40,050
楊陳月夏	33	8,050
邵素月	30	13,850
陳童貞子	30	7,100
嘉義分院大愛義工		
姓名	人數	代收金額
洪藤宴	179	282,650
黃王雪	71	10,000
沈美月	63	7,750
潘惠鳳	56	17,200
王藤源	54	5,200
張珮甄	31	3,400
嘉義分院自動發心		
姓名	人數	代收金額
蕭純	37	4,400
嘉義分院職工		

姓名	人數	代收金額
吳季靜	33	29,100
柯佳欣	30	10,200
彰化分院志工		
姓名	人數	代收金額
戴淑珠	120	13,700
黃振鳴	69	8,750
廖金梅	68	7,600
鄒素姬	64	18,766
王金同	51	5,500
陳秀民	45	4,150
李麗蘋	33	4,600
邱素美	30	3,800
彰化分院大愛義工		
姓名	人數	代收金額
陳文琴	107	16,600
王詩韻	81	22,600
李慧萍	78	10,000
陳美利	72	88,092
侯麗珠	70	7,400
楊美足	64	15,369
吳李美	57	6,300
蘇金蟬	49	5,300
吳姿樺	47	6,700
吳采綺	33	3,300
劉秋梅	30	3,800
陳莉娟	30	3,000
彰化分院自動發心		
姓名	人數	代收金額
黃秀卿	106	26,512
楊文君	99	12,000
方翊汝	96	18,400
黃孟麗	69	7,950
翁子軒	58	5,400
林秋霞	57	16,400
林珮雯	50	5,000
李雲櫻	49	6,000
林玉梅	41	12,600
鄒宜濤	38	5,750
彰化分院職工		
姓名	人數	代收金額
姚淑娟	38	3,500
李甫容	32	5,200
員林分院志工		
姓名	人數	代收金額
李劉錦麗	485	49,100
張秀慈	83	7,350
曾榮陸	54	30,700
林慧焄	52	5,900
員林分院大愛義工		
姓名	人數	代收金額

鄒宗欣	101	9,400
林敬國	30	3,000
員林分院自動發心		
姓名	人數	代收金額
楊黃碧吾	60	6,250
潘美秀	52	8,010
員林分院職工		
姓名	人數	代收金額
劉明益	72	5,550
蕭月鳳	38	5,400
台中分院志工		
姓名	人數	代收金額
謝佩珊	98	26,700
高春滿	97	21,009
李淑貞	88	14,000
潘鋒	65	26,900
何玉停	62	5,800
吳禾豔	56	5,500
廖燕美	45	7,200
林淑寶	36	4,600
林雅訪	34	6,027
李怡臻	31	12,200
台中分院大愛義工		
姓名	人數	代收金額
劉易珊	221	152,200
周金採	110	22,300
吳春蘭	47	4,400
江鳳珠	47	6,000
謝秀基	36	4,700
蕭美慧	34	7,100
廖美音	31	5,000
王勁文	30	13,000
許哲誠	30	3,400
台中分院自動發心		
姓名	人數	代收金額
張春	129	17,800
黃美綱	101	13,800
賴月桃	98	10,700
黃泳璋	77	8,000
許韻瑤	74	10,500
莊玲玲	67	7,300
吳夢英	61	10,300
簡麗容	59	8,000
江宛蓉	59	18,300
周阿時	56	12,200
楊麗雲	51	5,500
張進華	37	6,200
林金鋒	36	3,600
埔里分院志工		
姓名	人數	代收金額
陳秀惠	329	360,438

王昭琇	131	16,250
廖智慧	70	8,100
新竹分院志工		
姓名	人數	代收金額
范春蘭	111	37,900
鄭麗真	61	25,000
曾酷倉	53	6,700
李秀玉	38	6,100
新竹分院大愛義工		
姓名	人數	代收金額
魏李妹	174	15,200
吳佳芝	107	36,600
傅金鳳	77	15,200
林秀美	58	6,900
陳鳳英	39	3,900
羅秀菊	37	8,250
新竹分院自動發心		
姓名	人數	代收金額
范莉湘	35	3,500
桃園分院志工		
姓名	人數	代收金額
廖秀玉	138	44,300
黃瑞貞	59	39,900
黃傳興	54	13,300
黃惠忻	44	24,800
陳滿妹	43	22,200
姜淑連	36	11,600
游睿翎	32	6,900
桃園分院自動發心		
姓名	人數	代收金額
劉菊梅	30	4,500
台北分院志工		
姓名	人數	代收金額
林明珊	134	20,350
孫永蓮	87	46,500
蔡文媛	53	14,900
張林雲燕	50	19,050
郭春桃	49	34,000
李佳葵	47	6,150
黃灼濤	45	9,800
陳月香	43	6,900
鄭秀娟	40	12,552
張婉淇	36	6,700
賴黃美雲	34	58,800
潘惠語	32	11,800

台北分院大愛義工		
姓名	人數	代收金額
王芊雅	585	68,650
廖仲啟	84	16,700
黃秀卿	80	14,050
吳婉容	58	6,300
吳楊秀美	48	9,700
薛邁	40	17,600
關麗美	39	8,900
台北分院志工自動發心		
姓名	人數	代收金額
李桂香	58	6,400
林芬如	57	4,900
賴正德	47	4,600
蔡素真	46	13,200
徐麗珍	36	7,600
林振煌	33	5,500
宜蘭分院志工		
姓名	人數	代收金額
蔡慧淵	116	53,500
林正宗	79	22,700
林秀戀	78	16,527
陳家榆	71	18,350

羅春櫻	41	4,850
宜蘭分院大愛義工		
姓名	人數	代收金額
黃秋碧	42	8,790
宜蘭分院自動發心		
姓名	人數	代收金額
唐正玲	119	8,500
徐逸卿	37	8,400
宜蘭分院職工		
姓名	人數	代收金額
吳桂實	144 ^(4月)	41,048
吳桂實	134 ^(5月)	25,100
江秀萍	50	7,660
花蓮分院志工		
姓名	人數	代收金額
郭淑芬	49	11,100
屏東分院志工		
姓名	人數	代收金額
賴早香	165	21,500
孔黃美霞	157	23,450
王美芳	134	16,800
朱妍妃	108	25,700
陶寶霞	87	15,800

黃秀花	86	8,050
曾徐煥梅	64	14,900
吳秀錦	40	6,700
廖蓉芳	39	10,200
施美綺	30	4,200
屏東分院大愛義工		
姓名	人數	代收金額
張素娟	121	14,100
蕭瑞珠	100	6,350
陳彩喜	81	9,800
謝欣岑	78	19,600
郭昱琇	67	10,900
鍾水蓮	59	7,900
蔡靜芳	53	6,400
楊存浪	46	6,500
楊華園	33	3,700
王宗齡	30	7,800
屏東分院自動發心		
姓名	人數	代收金額
許碧華	34	4,500
陳鳳卿	33	4,500
永和分院志工		
姓名	人數	代收金額

柯秀珠	128	32,200
蔡遜儀	31	9,500
永和分院大愛義工		
姓名	人數	代收金額
林書鈺	38	6,700
永和分院自動發心		
姓名	人數	代收金額
王麗雲	56	10,600
陳小嫦	36	4,700

健康捐血 感恩有您

正德全國各院109年 8月捐血活動表

日期：8/8(六)

時間：10:00~17:30

地點：高雄市三民區 大順二路與建工路口 (高雄銀行灣內分行前)

歡迎大眾踴躍加入 捐血救人行列！

109年度8-10月 正德埔里大佛山 朝山公告

網大佛、改命運！

佛言：阿彌陀佛為宇宙神通感德佛光最強大之佛，超越十方諸佛，值此疫情期間，請大家發揮愛國心及慈悲心，至大佛朝山繞佛拜佛念佛，迴向世界共業消除，疫情早日遠離，功德意義重大！

大朝山 8月23日、9月27日、10月18日

朝山功德殊勝，歡迎參加，報名請洽正德各院。

◎大佛山開放參訪時間為每週六、日；週一至週五恕不對外開放，不便之處，敬請見諒！

正德埔里大佛山小啟：

奉菩薩指示，正德埔里大佛山自107年10月1日正式改女眾道場，靈山聖境，清淨如法，歡迎有意修行之女眾前來共同修學，弘揚佛法，共成菩提道！

認捐佛教正德醫院暨行政宿舍建院基金功德榜 (109.05月)

(凡是捐款一萬元以上,大樓落成後將鐫刻姓名於功德碑上)

■ 建院榮譽董事(捐款一百萬元以上) ■ 建院榮譽委員(捐款十萬元以上) ■ 建院委員(捐款一萬元以上)

道場機關名人贊助

《台中分院》一萬元/裕笠科技股份有限公司 ◆《彰化分院》一萬二千元/兆良機工業有限公司

建院榮譽委員(捐款十萬元以上)

《高雄總院》方麗玉·王明利·王喻萱·楊麗香 ◆《台南分院》魏文埔 ◆《彰化分院》謝根旺·楊美足
余陳玉雲 ◆《台北分院》王幼君·白有傳·余鏡·李洪秀涼·黃月光·黃素蘭·簡阿耀·陳阿平/10.5萬

建院委員(捐款一萬元以上)

《高雄總院》張惠美·林昱秀·林貞秀·馬林秀霞·劉秋東·林邦勇·祁東蘭·祁瑞蘭·李茂濱·陳蔡錦緞
陳慶祥·陳淑華·陳一民·林家承 ◆《台南分院》吳戴淑敏·胡麗雲·白翁素昭 ◆《新營分院》林廷育/2萬
曾信富/1.5萬·許美英·淨空法師 ◆《彰化分院》劉傳招/3萬·李鳳菊/3萬·賴茂森/2萬·何秀滿
莊光第·林添丁 ◆《台中分院》溫張秀·尹秋瓏·王德芳 ◆《新竹分院》陳志成·林許切·曾林彩雲
《桃園分院》陳玉花/2萬·杜范菊妹 ◆《台北分院》溫煥堂/5萬·林俊彥/3萬·林楊澤/2.4萬·徐同昇/1.3萬
游西增/1.3萬·陳光祥/1.1萬·吳陳椿·吳戴淑敏·金泰刀削麵劉中銘·陳升育·陳清景·陳順財
黃家如·楊貴涵·魯照慈·謝惠華·陳弘德/1.5萬 ◆《宜蘭分院》俞素丹 ◆《屏東分院》劉動岳·鄭昭明
鄭吳貴雲·鄭如吟·李仁欽·羅玉娟/3萬 ◆《花蓮分院》郭淑芬/1.05萬·許黃靜·陳瑞滿闔家

認捐正德醫院MRI、CT、乳房攝影機設備基金功德榜 (109.05月)

本表礙於篇幅只刊登三萬元以上捐款,不便之處敬請見諒,感謝您的護持。

道場機關名人贊助

《高雄總院》三百一十一萬一仟七百元/新竹無極老母堂 ◆《彰化總院》六萬元/鼎弘國際科技有限公司

MRI磁振造影掃描儀(捐款三萬元以上)

《高雄總院》詹瑞祺·徐文華·郭宜庭·郭哲江 ◆《台南分院》吳曉蓉·曹銘益 ◆《新營分院》林春香
《嘉義分院》張甫成·吳艷子 ◆《彰化分院》莊玉美 ◆《台中分院》林燕珠·許欽發·劉紀煜·張鑑昇·林文章
黃金葉·李麗珠·陳佩穎·林炳祥·楊長猷 ◆《新竹分院》王秋明·張碧桃·歐麗霞 ◆《桃園分院》周利欽
《台北分院》羅家玲·汪建明·李宜達·楊程斌·黃國榮·陳秀雲·呂陳玉綿·黃心怡·曾王鸞鳳·林本泉
林騰森·林吳家順·林本良 ◆《宜蘭分院》簡桂枝

CT電腦斷層掃描儀(捐款三萬元以上)

《高雄總院》張映璞·鄒月霞·林武金蓬·游羽茜·林瑞豐·張錦環·林聖傑·林儀貞·王福慶·許蕭秀
《台南分院》黃文銘 ◆《嘉義分院》張甫成/23萬·楊蔡碧玉 ◆《彰化分院》林祈宏·王守峰·蔣福源·許宜靜
《埔里分院》賴銘鎮/9萬·蘇嬌娥 ◆《台中分院》楊長猷·賴義明 ◆《新竹分院》何禮茂 ◆《桃園分院》蕭淑惠
王興銘 ◆《台北分院》陳榮達/5萬·蘆洲分會·羅家玲·蔡來春·盧麗卿·江振豪·張富甄·汪建明·李彥臻
湯秀琴·王彩嫻·陳冠廷·鄭麗美·陳賴雪雲·李傳風·陳秀猜·呂吉弘·黃晨赫·彭盛賢 ◆《宜蘭分院》
曾陳定妹·游鎮鴻/10萬 ◆《屏東分院》許昭碧·謝舒帆·謝淳守·林善心人士 ◆《永和分社》陳郭阿綢

3D乳房數位攝影機儀(捐款三萬元以上)

《高雄總院》黃郁雯/10萬·郭黃來鶴 ◆《彰化分院》林冠斌·林麗美 ◆《埔里分院》賴銘鎮/9萬 ◆《新竹分院》
王碧玉·李麗玉 ◆《台北分院》賴婉柳

認捐愛心醫藥基金功德榜 (109.05月)

(凡是捐款一萬元以上,大樓落成後將鐫刻姓名於功德碑上)

■ 醫藥榮譽董事(捐款一百萬元以上) ■ 醫藥榮譽委員(捐款十萬元以上) ■ 醫藥委員(捐款一萬元以上)

醫藥榮譽委員(捐款十萬元以上)

《台北分院》陳舒怡

醫藥委員(捐款一萬元以上)

《高雄總院》賴水樹/3萬·曾日春/1.5萬·林家承 ◆《台北分院》劉怡君/1.9萬·楊陳素英·謝惠華·周柏均
方麗卿/1.1萬·黃彩芳

認捐愛心醫藥基金芳名錄 (109.05月)

本表礙於篇幅只刊登一千元以上捐,不便之處敬請見諒,感謝您的護持。

▲高雄總院

- ◆五仟五百元/楊詠助
- ◆五千元/許陳秀霞·林忠華·尸羅善現
- ◆三千元/展揚人力工程行·賴紹宗
- ◆二仟七百元/陳文建
- ◆二仟二百八十七元/港香蘭藥廠股份有限公司
- ◆二仟一百元/林曾雀清
- ◆二千元/葉末子·何佩純·何佩純·涂思緯
曾云萱·彭貴鈺(善慶)·鄭慈如·夏郁雅
王淑慧·彭品涵·邱博廉
- ◆一仟八百元/連鑾英·許曼玲
- ◆一仟二百元/王燕清·李沐晨
- ◆一仟一百元/連露佳

- ◆一仟元/連鑾英·廖昌亮·吳廷昀·鄭美惠
陳瑞嬌·張曾選·陳惠萍·梁祐嘉·李佩玲
王櫻靜·王美惠·林世賢·王瑜銜·黃宜璇
黃宜靜·呂秀珍·黃國書·王相華·蔡黃棉
林世賢·林羿軒·劉純碧·蔡秉辰·蒲志隆
陳財能·陳志宏·梁敏育·張勇嘉·吳彥均

- ◆一仟元/連鑾英·廖昌亮·吳廷昀·鄭美惠
陳瑞嬌·張曾選·陳惠萍·梁祐嘉·李佩玲
王櫻靜·王美惠·林世賢·王瑜銜·黃宜璇
黃宜靜·呂秀珍·黃國書·王相華·蔡黃棉
林世賢·林羿軒·劉純碧·蔡秉辰·蒲志隆
陳財能·陳志宏·梁敏育·張勇嘉·吳彥均

- ◆一仟元/連鑾英·廖昌亮·吳廷昀·鄭美惠
陳瑞嬌·張曾選·陳惠萍·梁祐嘉·李佩玲
王櫻靜·王美惠·林世賢·王瑜銜·黃宜璇
黃宜靜·呂秀珍·黃國書·王相華·蔡黃棉
林世賢·林羿軒·劉純碧·蔡秉辰·蒲志隆
陳財能·陳志宏·梁敏育·張勇嘉·吳彥均

- ◆一仟元/連鑾英·廖昌亮·吳廷昀·鄭美惠
陳瑞嬌·張曾選·陳惠萍·梁祐嘉·李佩玲
王櫻靜·王美惠·林世賢·王瑜銜·黃宜璇
黃宜靜·呂秀珍·黃國書·王相華·蔡黃棉
林世賢·林羿軒·劉純碧·蔡秉辰·蒲志隆
陳財能·陳志宏·梁敏育·張勇嘉·吳彥均

- ◆一仟元/連鑾英·廖昌亮·吳廷昀·鄭美惠
陳瑞嬌·張曾選·陳惠萍·梁祐嘉·李佩玲
王櫻靜·王美惠·林世賢·王瑜銜·黃宜璇
黃宜靜·呂秀珍·黃國書·王相華·蔡黃棉
林世賢·林羿軒·劉純碧·蔡秉辰·蒲志隆
陳財能·陳志宏·梁敏育·張勇嘉·吳彥均

- ◆一仟元/連鑾英·廖昌亮·吳廷昀·鄭美惠
陳瑞嬌·張曾選·陳惠萍·梁祐嘉·李佩玲
王櫻靜·王美惠·林世賢·王瑜銜·黃宜璇
黃宜靜·呂秀珍·黃國書·王相華·蔡黃棉
林世賢·林羿軒·劉純碧·蔡秉辰·蒲志隆
陳財能·陳志宏·梁敏育·張勇嘉·吳彥均

- ◆一仟元/連鑾英·廖昌亮·吳廷昀·鄭美惠
陳瑞嬌·張曾選·陳惠萍·梁祐嘉·李佩玲
王櫻靜·王美惠·林世賢·王瑜銜·黃宜璇
黃宜靜·呂秀珍·黃國書·王相華·蔡黃棉
林世賢·林羿軒·劉純碧·蔡秉辰·蒲志隆
陳財能·陳志宏·梁敏育·張勇嘉·吳彥均

- ◆一仟元/連鑾英·廖昌亮·吳廷昀·鄭美惠
陳瑞嬌·張曾選·陳惠萍·梁祐嘉·李佩玲
王櫻靜·王美惠·林世賢·王瑜銜·黃宜璇
黃宜靜·呂秀珍·黃國書·王相華·蔡黃棉
林世賢·林羿軒·劉純碧·蔡秉辰·蒲志隆
陳財能·陳志宏·梁敏育·張勇嘉·吳彥均

- ◆一仟元/連鑾英·廖昌亮·吳廷昀·鄭美惠
陳瑞嬌·張曾選·陳惠萍·梁祐嘉·李佩玲
王櫻靜·王美惠·林世賢·王瑜銜·黃宜璇
黃宜靜·呂秀珍·黃國書·王相華·蔡黃棉
林世賢·林羿軒·劉純碧·蔡秉辰·蒲志隆
陳財能·陳志宏·梁敏育·張勇嘉·吳彥均

- ◆一仟元/連鑾英·廖昌亮·吳廷昀·鄭美惠
陳瑞嬌·張曾選·陳惠萍·梁祐嘉·李佩玲
王櫻靜·王美惠·林世賢·王瑜銜·黃宜璇
黃宜靜·呂秀珍·黃國書·王相華·蔡黃棉
林世賢·林羿軒·劉純碧·蔡秉辰·蒲志隆
陳財能·陳志宏·梁敏育·張勇嘉·吳彥均

- ◆一仟元/連鑾英·廖昌亮·吳廷昀·鄭美惠
陳瑞嬌·張曾選·陳惠萍·梁祐嘉·李佩玲
王櫻靜·王美惠·林世賢·王瑜銜·黃宜璇
黃宜靜·呂秀珍·黃國書·王相華·蔡黃棉
林世賢·林羿軒·劉純碧·蔡秉辰·蒲志隆
陳財能·陳志宏·梁敏育·張勇嘉·吳彥均

- ◆一仟元/連鑾英·廖昌亮·吳廷昀·鄭美惠
陳瑞嬌·張曾選·陳惠萍·梁祐嘉·李佩玲
王櫻靜·王美惠·林世賢·王瑜銜·黃宜璇
黃宜靜·呂秀珍·黃國書·王相華·蔡黃棉
林世賢·林羿軒·劉純碧·蔡秉辰·蒲志隆
陳財能·陳志宏·梁敏育·張勇嘉·吳彥均

- ◆一仟元/連鑾英·廖昌亮·吳廷昀·鄭美惠
陳瑞嬌·張曾選·陳惠萍·梁祐嘉·李佩玲
王櫻靜·王美惠·林世賢·王瑜銜·黃宜璇
黃宜靜·呂秀珍·黃國書·王相華·蔡黃棉
林世賢·林羿軒·劉純碧·蔡秉辰·蒲志隆
陳財能·陳志宏·梁敏育·張勇嘉·吳彥均

- ◆一仟元/連鑾英·廖昌亮·吳廷昀·鄭美惠
陳瑞嬌·張曾選·陳惠萍·梁祐嘉·李佩玲
王櫻靜·王美惠·林世賢·王瑜銜·黃宜璇
黃宜靜·呂秀珍·黃國書·王相華·蔡黃棉
林世賢·林羿軒·劉純碧·蔡秉辰·蒲志隆
陳財能·陳志宏·梁敏育·張勇嘉·吳彥均

- ◆一仟元/連鑾英·廖昌亮·吳廷昀·鄭美惠
陳瑞嬌·張曾選·陳惠萍·梁祐嘉·李佩玲
王櫻靜·王美惠·林世賢·王瑜銜·黃宜璇
黃宜靜·呂秀珍·黃國書·王相華·蔡黃棉
林世賢·林羿軒·劉純碧·蔡秉辰·蒲志隆
陳財能·陳志宏·梁敏育·張勇嘉·吳彥均

- ◆一仟元/連鑾英·廖昌亮·吳廷昀·鄭美惠
陳瑞嬌·張曾選·陳惠萍·梁祐嘉·李佩玲
王櫻靜·王美惠·林世賢·王瑜銜·黃宜璇
黃宜靜·呂秀珍·黃國書·王相華·蔡黃棉
林世賢·林羿軒·劉純碧·蔡秉辰·蒲志隆
陳財能·陳志宏·梁敏育·張勇嘉·吳彥均

- ◆一仟元/連鑾英·廖昌亮·吳廷昀·鄭美惠
陳瑞嬌·張曾選·陳惠萍·梁祐嘉·李佩玲
王櫻靜·王美惠·林世賢·王瑜銜·黃宜璇
黃宜靜·呂秀珍·黃國書·王相華·蔡黃棉
林世賢·林羿軒·劉純碧·蔡秉辰·蒲志隆
陳財能·陳志宏·梁敏育·張勇嘉·吳彥均

- ◆一仟元/連鑾英·廖昌亮·吳廷昀·鄭美惠
陳瑞嬌·張曾選·陳惠萍·梁祐嘉·李佩玲
王櫻靜·王美惠·林世賢·王瑜銜·黃宜璇
黃宜靜·呂秀珍·黃國書·王相華·蔡黃棉
林世賢·林羿軒·劉純碧·蔡秉辰·蒲志隆
陳財能·陳志宏·梁敏育·張勇嘉·吳彥均

- ◆一仟元/連鑾英·廖昌亮·吳廷昀·鄭美惠
陳瑞嬌·張曾選·陳惠萍·梁祐嘉·李佩玲
王櫻靜·王美惠·林世賢·王瑜銜·黃宜璇
黃宜靜·呂秀珍·黃國書·王相華·蔡黃棉
林世賢·林羿軒·劉純碧·蔡秉辰·蒲志隆
陳財能·陳志宏·梁敏育·張勇嘉·吳彥均

- ◆一仟元/連鑾英·廖昌亮·吳廷昀·鄭美惠
陳瑞嬌·張曾選·陳惠萍·梁祐嘉·李佩玲
王櫻靜·王美惠·林世賢·王瑜銜·黃宜璇
黃宜靜·呂秀珍·黃國書·王相華·蔡黃棉
林世賢·林羿軒·劉純碧·蔡秉辰·蒲志隆
陳財能·陳志宏·梁敏育·張勇嘉·吳彥均

- ◆一仟元/連鑾英·廖昌亮·吳廷昀·鄭美惠
陳瑞嬌·張曾選·陳惠萍·梁祐嘉·李佩玲
王櫻靜·王美惠·林世賢·王瑜銜·黃宜璇
黃宜靜·呂秀珍·黃國書·王相華·蔡黃棉
林世賢·林羿軒·劉純碧·蔡秉辰·蒲志隆
陳財能·陳志宏·梁敏育·張勇嘉·吳彥均

- ◆一仟元/連鑾英·廖昌亮·吳廷昀·鄭美惠
陳瑞嬌·張曾選·陳惠萍·梁祐嘉·李佩玲
王櫻靜·王美惠·林世賢·王瑜銜·黃宜璇
黃宜靜·呂秀珍·黃國書·王相華·蔡黃棉
林世賢·林羿軒·劉純碧·蔡秉辰·蒲志隆
陳財能·陳志宏·梁敏育·張勇嘉·吳彥均

- ◆一仟元/連鑾英·廖昌亮·吳廷昀·鄭美惠
陳瑞嬌·張曾選·陳惠萍·梁祐嘉·李佩玲
王櫻靜·王美惠·林世賢·王瑜銜·黃宜璇
黃宜靜·呂秀珍·黃國書·王相華·蔡黃棉
林世賢·林羿軒·劉純碧·蔡秉辰·蒲志隆
陳財能·陳志宏·梁敏育·張勇嘉·吳彥均

- ◆一仟元/連鑾英·廖昌亮·吳廷昀·鄭美惠
陳瑞嬌·張曾選·陳惠萍·梁祐嘉·李佩玲
王櫻靜·王美惠·林世賢·王瑜銜·黃宜璇
黃宜靜·呂秀珍·黃國書·王相華·蔡黃棉
林世賢·林羿軒·劉純碧·蔡秉辰·蒲志隆
陳財能·陳志宏·梁敏育·張勇嘉·吳彥均

- ◆一仟元/連鑾英·廖昌亮·吳廷昀·鄭美惠
陳瑞嬌·張曾選·陳惠萍·梁祐嘉·李佩玲
王櫻靜·王美惠·林世賢·王瑜銜·黃宜璇
黃宜靜·呂秀珍·黃國書·王相華·蔡黃棉
林世賢·林羿軒·劉純碧·蔡秉辰·蒲志隆
陳財能·陳志宏·梁敏育·張勇嘉·吳彥均

- ◆一仟元/連鑾英·廖昌亮·吳廷昀·鄭美惠
陳瑞嬌·張曾選·陳惠萍·梁祐嘉·李佩玲
王櫻靜·王美惠·林世賢·王瑜銜·黃宜璇
黃宜靜·呂秀珍·黃國書·王相華·蔡黃棉
林世賢·林羿軒·劉純碧·蔡秉辰·蒲志隆
陳財能·陳志宏·梁敏育·張勇嘉·吳彥均

- ◆一仟元/連鑾英·廖昌亮·吳廷昀·鄭美惠
陳瑞嬌·張曾選·陳惠萍·梁祐嘉·李佩玲
王櫻靜·王美惠·林世賢·王瑜銜·黃宜璇
黃宜靜·呂秀珍·黃國書·王相華·蔡黃棉
林世賢·林羿軒·劉純碧·蔡秉辰·蒲志隆
陳財能·陳志宏·梁敏育·張勇嘉·吳彥均

- ◆三千元/廖書慧
- ◆二千元/吳富美·曾書芸
- ◆一仟五百元/王若育
- ◆一仟元/善心人士·蔣淳淳·陳冠佑
陳瑞貞·陳謝芳宜·陳忠讚·楊美足
林懋祥

▲台中分院

- ◆二仟五百元/楊士鋒·汪素月·楊淳亦
楊人驊

- ◆二仟四百元/韋紅朱

- ◆一仟五百元/林啟輝·鄭周罔

- ◆一仟元/謝素貞·陳佳琳

▲埔里分院

- ◆一仟元/曾泓傑·吳宗諭

▲台北分院

- ◆八仟元/葉陳秋

- ◆六仟元/陳庭妍·游碧雲

- ◆四仟五百元/林富美

- ◆四仟元/吳穎杰·王惠祝

- ◆三仟六百元/施音年·葉俊宏

- ◆三仟元/釋佳空·楊奕梧·張英峯

- ◆二仟六百元/張皓謙

- ◆二仟五百元/張式堯·張式奇

- ◆二仟一百元/周吉麒

- ◆二仟元/劉麗娟·林貴女·黃明男
黃洪櫻花·林景星·吳家恩·楊銘

- ◆一仟八百元/黃芷芃

- ◆一仟六百元/謝維廷

- ◆一仟五百元/郭彥廷·陶傳勝·李郭玉花
吳彥樟·鍾銀珠·張雅菁·宋鳳君·何佳珍
徐釋明·SJD·劉美珍

- ◆一仟三百元/藍慧青·鄒語騏·方清瑞

- ◆一仟二百元/周定麟·吳月霞·永義
陳致穎·邱凡樺

- ◆一仟〇八十元/朱立善

- ◆一仟元/黃美雲·劉進花·薛優鳳·劉宇辰
劉孟辰·劉進財·劉柏廷·劉丙丁·劉進慶
林秀芬·柯秀華·沈桂珠·王金讚·吳宗霖
謝承霖·劉寶翠·陳元吉·陳泓均·劉寶琴
簡信超·劉寶雲·許玉華·許泓浚·林宏憲
張弘孟·許氏歷代祖先·許勝佳·許何靜江

捐發票蓋醫院一起救病友



正德醫療捐贈碼 179

捐贈碼 捐贈流程 (發票)

-  主動告知店家
您要使用捐贈碼
捐電子發票
-  出示捐贈條碼
或
正德醫療捐贈碼179
www.chengte.org.tw
口頭告知179
-  店家掃描條碼
或
店家輸入捐贈碼
(即完成發票捐贈)

認捐【正德新竹、台中、花蓮分院】建院基金功德榜 (109.05月)

(凡是捐款一萬元以上，大樓落成後將鐫刻姓名於功德碑上)

■ 建院榮譽董事 (捐款一百萬元以上) ■ 建院榮譽委員 (捐款十萬元以上) ■ 建院委員 (捐款一萬元以上)

建院委員 (捐款一萬元以上)

《彰化分院》莊純瑤 · 蕭源都 · 《台北分院》莊純瑤 / 2.2萬 · 曾振傑 / 1.2萬 · 陳葱 · 謝佳芬 · 謝佳青 · 謝明衛
謝國鐘 · 謝睿芸 · 謝睿宸 · 釋法雲 · 《新竹分院》徐沁妤 · 曾林彩雲 · 《花蓮分院》郭淑芬

認捐埔里萬佛、各院千佛佛像芳名錄 (109.05月)

■ 埔里萬佛牆 (一萬元)

- ◆ 高雄總院 / 蔡順丞 · 黃文太 · 鄭敏慧 · 蔡仁勇 · 鄭怡華 · 鄭靜雯 · 鄭仲淵 · 趙錦涼 · 洪偉哲 · 洪嘉展
- ◆ 新營分院 / 鄭緯立
- ◆ 彰化分院 / 王威評
- ◆ 員林分院 / 游張麗 · 黃賓 · 游世良
- ◆ 台中分院 / 劉明勳 · 劉明儒 · 張瑞和 · 張啟輝
- ◆ 埔里分院 / 黃信瑩 · 洪尉真 / 3尊 · 黃宣帽 / 3尊
- ◆ 新竹分院 / 林許切 · 林益泰
- ◆ 桃園分院 / 陳甘妹 · 王世昌 · 王世君 · 曾阿甘 · 黃秋玉
- ◆ 台北分院 / 任林梅秀 · 吳范孝妹 · 吳軒縉

許順泰

- ◆ 宜蘭分院 / 吳佳縣 · 吳阿樹 · 吳陳晔 · 吳正雄 · 張小玲 · 陳裕盛 · 黃子榕 · 黃冠瑛 · 林筠誼 · 吳印峯 · 吳志峯 · 黃啓訓 · 吳秀美 · 簡桂枝 · 吳新凱 · 張慧怡 · 吳秉晉 · 戴麗萍 · 吳幸玫 · 簡陳罔市 · 簡振福

■ 埔里千佛 (五萬元)

- ◆ 台北分院 / 陳建竹
- ◆ 嘉義分院 / 許正義
- 台南千佛 (二萬元)
- ◆ 高雄總院 / 呂清發
- ◆ 台北分院 / 吳玳瑩
- 彰化千佛 (二萬元)
- ◆ 彰化分院 / 王炳坤

■ 員林千佛 (二萬元)

- ◆ 員林分院 / 黃盈華 · 林怡沛 · 林杰毅

■ 台中琉璃千佛 (二萬元)

- ◆ 台北分院 / 余鏡

◆ 彰化分院 / 黃淑珍

■ 新竹琉璃千佛 (二萬元)

- ◆ 彰化分院 / 柳美玲
- ◆ 台北分院 / 任林梅秀
- ◆ 新竹分院 / 呂欣蓮 · 李信廣 · 曾士珍 · 陳金城 · 陳冠男 · 曾識文

■ 台北千佛 (三萬元)

- ◆ 台北分院 / 陳昱鈞

■ 花蓮琉璃千佛 (二萬元)

- ◆ 台永和社 / 鄭念庭

認捐佛教正德電視台護法功德榜 (109.05月)

(凡是捐款一萬元以上，大樓落成後將鐫刻姓名於功德碑上)

■ 護法榮譽董事 (捐款一百萬元以上) ■ 護法榮譽委員 (捐款十萬元以上) ■ 護法委員 (捐款一萬元以上)

護法榮譽委員 (捐款十萬元以上)

《彰化分院》林欣俞 · 林俊宏

護法委員 (捐款一萬元以上)

《高雄總院》賴奕佳 / 1.5萬 · 《彰化分院》田再庭 · 《台北分院》羿鉞 / 3萬 · 楊奕梧 · 汪建明 · 胡惠美
《花蓮分院》王國華

贊助正德電視台建台及弘法基金芳名錄 (109.05月)

凡贊助電視弘法基金一千元 (以上) 者，則將其姓名於節目中以跑馬燈方式播放，以資徵信，歡迎踴躍贊助!

■ 弘法基金 / 一千元以上

▲ 高雄總院

- ◆ 一千元 / 徐耿榮 · 王秋月 · 張刊 · 鄭勝中 · 陳志宏

▲ 新營分院

- ◆ 四千元 / 莊婷莉

▲ 台南分院

- ◆ 一千元 / 許賴文桃

- ◆ 一千元 / 陳李美麗 · 蔡豐丞

- ◆ 一千元 / 吳秉勳 · 鄭盛昌 · 陳怡帆

黃國倫 · 林阿昭 · 陳奕婕

▲ 彰化分院

- ◆ 三千元 / 李淳淳

- ◆ 二千元 / 黃江彬

- ◆ 一千元 / 善心人士

▲ 台中分院

- ◆ 三千元 / 黃美綢

- ◆ 一千元 / 釋雲空

▲ 新竹分院

- ◆ 一千元 / 蔡水泉 · 徐美玉

▲ 桃園分院

◆ 一千元 / 釋法慈 · 黃傳興

▲ 台北分院

- ◆ 七千元 / 陳

- ◆ 六千元 / 林典雄 · 鄭來富

- ◆ 五千元 / 余秀蘭

- ◆ 四千元 / 鄭仰佑

- ◆ 三千元 / 楊銘

- ◆ 二千元 / 周定麟 · 三寶弟子

- ◆ 一千元 / 周佩儀

- ◆ 一千元 / 藍慧菁

- ◆ 一千元 / 黃正福 · 簡桂枝

◆ 一千元 / 陳阿壁 · 陳綉銘

- ◆ 張原基 · 張美惠 · 張英娥 · 陳盛

- ◆ 一千元 / 劉錦

- ◆ 一千元 / 蘇琮凱 · 蕭振邦 · 李婉宜

- ◆ 林惠如 · 蘇明鑫 · 黃美雲 · 林陳敏

- ◆ 林關孔雀 · 林耿生 · 葉陳秋

- ◆ 林碧芽 · 張詠淇 · 周美華 · 哺璞

- ◆ 陳卉嫻 · 陳金鎮 · 鄧氏深

- ◆ 葉陳秋 · 陳高秋子 · 羅淑琴

▲ 宜蘭分院

- ◆ 一千元 / 黃正福 · 簡桂枝

認捐邀藥師佛基座芳名錄 (109.05月)

本表礙於篇幅只刊登十萬元以上捐款，不便之處敬請見諒，感謝您的護持。

《新竹分院》呂素英 / 20萬

助印善書芳名錄 (109.05月)

本表礙於篇幅只刊登一千元以上捐款，不便之處敬請見諒，感謝您的護持。◎ 助印善書 · 流宣法音 · 功德無量!

▲ 高雄總院

- ◆ 十萬元 / 黃婉筠
- ◆ 九千元 / 楊朝欽
- ◆ 六千元 / 吳佛武
- ◆ 三千元 / 李桂枝
- ◆ 二千元 / 李沛霖
- ◆ 一千元 / 李以安 · 姜聰敏 · 陳惠萍 · 戴佑文 · 林英哲 · 蘇惠君 · 謝長憲 · 許淑女

▲ 新營分院

- ◆ 二千元 / 曾奕超
- ◆ 一千元 / 陳榮修
- ◆ 一千元 / 劉俊志 · 黃王蔭 · 蔡碧惠

▲ 台南分院

- ◆ 三千元 / 許真瑜
- ◆ 二千元 / 吳秉勳
- ◆ 二千元 / 陳米娥
- ◆ 一千元 / 盧雅玲
- ◆ 一千元 / 蔡進添 · 蔡豐丞 · 杜寶卿 · 鄭盛昌

陳力航 · 吳黃秀慧 · 陳怡帆

▲ 彰化分院

- ◆ 一千元 / 黃來春 · 葉謝素蘭 · 王幼彥
- ◆ 二千元 / 李沛霖 · 何忠誠 · 林朝啟
- ◆ 一千元 / 游黃秀滿
- ◆ 一千元 / 廖月霞 · 林真印

▲ 台中分院

- ◆ 一萬元 / 洪貴蘭 · 林燕珠
- ◆ 二千元 / 徐俊一
- ◆ 一千元 / 賴順興 · 林枋棋 · 詹麗月

▲ 台北分院

- ◆ 六萬五千八百四十元 / 台北其他收入
- ◆ 一萬元 / 楊淳貞
- ◆ 九千元 / 林富美
- ◆ 八千元 / 黃彩芳

- ◆ 四千元 / 周定麟
- ◆ 四千元 / 吳彥樟
- ◆ 三千元 / 陳光祥
- ◆ 三千元 / 翁淑華
- ◆ 二千元 / 陳詩怡
- ◆ 二千元 / 陳葱 · 葉陳秋涼 · 廖蘭香 · 曾柏森
- ◆ 一千元 / 邱麗玉 · 王惠祝
- ◆ 一千元 / 盧柏榮
- ◆ 一千元 / 周佩儀
- ◆ 一千元 / 鄧語騏 · 蔡政雄
- ◆ 一千元 / 趙惠伶 · 吳秀娟 · 謝羽婷 · 蘇水興 · 林青鋒 · 李麗華 · 林宏憲 · 張楊美群 · 余麗媛

▲ 宜蘭分院

- ◆ 一千元 / 夏明劍

▲ 花蓮分院

- ◆ 二千元 / 劉白文
- ◆ 一千元 / 林秀瑛

認捐佛教正德愛心廚房 / 建房基金功德榜 (109.05月)

(凡是捐款一萬元以上，大樓落成後將鐫刻姓名於功德碑上)

■ 建房榮譽董事 (捐款一百萬元以上) ■ 建房榮譽委員 (捐款十萬元以上) ■ 建房委員 (捐款一萬元以上)

愛心廚房 / 建房榮譽董事 (捐款一百萬元以上)

《台北分院》一佰萬元 / 羅蘭

愛心廚房 / 建房榮譽委員 (捐款十萬元以上)

《桃園分院》謝彩清 · 《台北分院》簡士雄

愛心廚房 / 建房委員 (捐款一萬元以上)

《高雄總院》黃文太 · 鄭軍翔 · 宋宜哲 · 柯友三 · 陳家如 · 劉峻彬 · 許麗梅 · 《新營分院》淨空法師 · 《台南分院》王進亨 · 《嘉義分院》三寶弟子 · 陳厚銘 · 江淑茹 · 蘇政雄 · 《彰化分院》廖本修 / 1.2萬 · 范睿荃 · 張綱 · 林添丁 · 《台中分院》蔡碧雲 · 林啟生 · 《台北分院》楊玉萍 / 1.9萬 · 徐同昇 / 1.3萬 · 周松霖 · 洪團 / 3萬 · 高玉琴 · 陳月秀 · 陳柏翰 · 楊奕梧 · 楊奕梧 · 蔡崇進 · 林萬得 · 《宜蘭分院》寶貝熊民宿 · 簡鳴佐 · 《花蓮分院》劉聰賢

認捐佛教正德愛心旅舍建房基金功德榜 (109.05月)

(凡是捐款一萬元以上，大樓落成後將鐫刻姓名於功德碑上)

■ 建房榮譽董事 (捐款一百萬元以上) ■ 建房榮譽委員 (捐款十萬元以上) ■ 建房委員 (捐款一萬元以上)

愛心旅舍建房委員 (捐款一萬元以上)

《台南分院》謝華聰 · 王來好 · 《彰化分院》莊純瑤 · 王張月美 (4月) · 《台北分院》張月嬌 · 劉大維 · 《永和分社》蔡建和

正德愛心廚房愛心餐費 / 每月認養貧戶芳名錄 (109.05月)

本表礙於篇幅只刊登一仟元以上捐，不便之處敬請見諒，感謝您的護持。

愛心餐費(109.05月)-----

▲高雄總院

- 一萬二仟五百元/ 祁瑞蘭
- 一萬元/ 江淑君
- 六仟元/ 賴佩珊、陳嘉伶、邱仕宏
- 五仟元/ 周素珠、張簡柏宏、王文慶、張迺昌、董世寧、郭黃淑女、邱榮南、陳慶榮、郭展豪
- 四仟元/ 王靜怡
- 三仟六百元/ 余芳佩
- 三仟五百元/ 普陀山白衣道場
- 三仟三百元/ 森瀚有限公司
- 三仟元/ 劉豐祥、晉國富、釋慧謙、李奕勇、施石南、李柏坤
- 二仟五百元/ 蘇劉雪甚、郭展豪
- 二仟元/ 許綜麒、陳金珠、陳嘉伶、林萬枝、廖福財、邱惠琴、楊秀婷、邱惠琴、楊秀婷、董瑜馨、林家承、張家輔、陳慧美
- 一仟八百元/ 蔡宗彥
- 一仟六百元/ 陳麗美
- 一仟五百元/ 善心人士
- 一仟二百元/ 蔡易儒、洪珮華、蔡東振
- 一仟元/ 蔡美玲、林沛芸、王廖素真、蔡佳興、張勇嘉、葉育誠、張簡雄輝、鄒式達、杜冠輝、龔伯修、杜瑞湖、陳志宏、陳姜針、黃俊傑、曾皆得、曾煥昌、陳厚成、王麗儒、吳瑞瑜、洪淑美、施偉泰、鄭陳香、薛名宏、林汝蕙、魏逸玲、陳怡地、劉素華、陳世仁、周雅惠、黃繪臻、鄒式達、石佳平、李珮君、蔡瑞和、盧建福、黃成助、方凌、李簡素珍、李仁智、李佩霜、李曼芳、石佳平、林小菁、黃輝中、黃香茲、黃威添、李勇漢、柯有辰、謝松文、朱彥誌、李淑芬園家、左杰、青琳登山隊、Yuki美髮工作室

▲台南分院

- 伍仟元/ 白翁素昭
- 三仟元/ 郭平松、白金蓮
- 一仟三百元/ 蔡瑞騰
- 二仟元/ 郭平松、張秀貞、蔡豐丞
- 一仟元/ 蔡添添、謝松文、楊金鑾、楊秋英、陳李美麗、楊王貴、謝承育、林寶芳、張嘉晏、光泉慈光愛心社、柯勇賓、蔡怡如、張嘉晏、黃國倫

▲新營分院

- 五仟元/ 張方櫻綿
- 三仟元/ 張先生、陳經進、陳惠敏
- 二仟元/ 洪明志
- 一仟五百元/ 鄭緯立
- 一仟元/ 謝秉學、謝秉權、洪邑、吳李玉秀、張邱已妹、張俊宗、謝秉學、謝順智、謝秉權、謝黃素琴、吳李玉秀

▲嘉義分院

- 五仟元/ 鑑鍊興業有限公司(公司同仁)
- 陳怡臻、陳柏昶
- 二仟元/ 林福義

◆一仟元/ 王靖凱、田乃銘

▲員林分院

- 一仟伍佰八十元/ 張昭雄
- 一仟二百五十元/ 鄭威軍
- 一仟二百元/ 鍾金重、蔡依藥、賴魚秋
- 一仟元/ 鍾政妙、鍾宜藥、邱弘源、陳品榮、邵茂宏

▲彰化分院

- 三萬元/ 黃士輔
- 五仟元/ 釋真見、釋心謙
- 四仟元/ 林錦明、郭寶雲
- 二仟元/ 吳皓宇、詹淑玲、善心人士、唐俊民
- 一仟八百元/ 卓瓊瑤
- 一仟四百元/ 詹皓茗
- 一仟二百元/ 楊美足

- 一仟元/ 黃勝傑、賴伯昇、王若育、張武宗、楊大牧、何瑞霞、楊巧如、楊大鵬、白東興、周慧婷、呂峻豪、林惠綺、張琮其、謝佩蓉、台中市私立新白昕文理短期補習班、陳逸輝、張玉佩、易淑娟

▲台中分院

- 六仟元/ 無名氏
- 三仟元/ 鄭周罔、沈宜靜
- 二仟元/ 紀柏豪、陳怡臻
- 一仟五百元/ 林全義
- 一仟元/ 謝素貞、周素柑、簡振章、張義勝、張瓊姿、曾明珠、露蜜化粧品有限公司

▲新竹分院

- 三仟元/ 徐文鴻

▲桃園分院

- 二仟元/ 張耀武、徐秀燕、鄧桂芬
- 一仟元/ 富明、功有企業有限公司

▲台北分院

- 一萬二仟元/ 周冠仲、周冠辰
- 一萬元/ 莊蔡金治、陳賴雲雲、遠揚工程顧問(股)有限公司
- 六仟元/ 林阿桃、林金泉、朱子有
- 五仟元/ 吳重慶、林富美
- 四仟元/ 游程翔、游翠鈴、游語晨、游采玲、唐雙喜、吳蔡靜
- 三仟六百元/ 郭有彤
- 三仟五百元/ 陳寬平
- 三仟元/ 葉陳秋、劉美香、彭俊傑
- 二仟六百元/ 涂景榮
- 二仟五百五十元/ 三寶弟子
- 二仟四百元/ 林典雄
- 二仟元/ 王玉梅、陳金鎮、洪郡憶、李桃、洪偉倫、洪明輝、李宏仁、李建宏、劉麗娟、徐秋月、朱名絹、洪村壽、張麗莉
- 一仟八百元/ 楊雅惠
- 一仟五百元/ 宋鳳君、何佳珍、徐釋明、賴大一、王慶州、林均潔
- 一仟四百元/ 林李阿梅、藍慧菁
- 一仟二百元/ 羅玲瓏、歐陽幸、善心人士

◆一仟一佰元/ 食堂素食館

- 一仟元/ 李銘輝、李坤霖、李登民、吳金連、陳秋霖、無名氏、朱明玉、辛羿華、羅淑琴、孫振愷、濟龍堂、簡慶德、葉少玲、薛遠、梁立威、王聖富、柯明珍、林佛論、謝秀玲、葉敏香、魏壽一、林博惠、森元美君

▲宜蘭分院

- 一萬元/ 寶貝熊民宿、(林淑芬、駱志鴻、駱楊承、駱奕璇、駱奕安)
- 五仟元/ 三寶弟子
- 三仟元/ 詮佳牙醫診所、陳昱志、魏駿琳、奇髮十方眾
- 二仟三百元/ 圓極導引
- 二仟元/ 林俊鈿
- 一仟八百元/ 郭○龍
- 一仟元/ 李正德、陳昱承、栗文慧、游雅雯、陳淑卿、吳德雲、張貞怡

▲花蓮分院

- 五仟元/ 方元猷
- 三仟元/ 吳俊霆
- 一仟元/ 玉關慈惠堂、黃承木

▲永和分社

- 二仟元/ 林欣穎

愛心廚房認養貧戶(109.05月)

▲高雄總院

- 一萬元/ 張永基
- 六仟元/ 鍾永錦
- 五仟元/ 陳月卿
- 二仟元/ 林明賢
- 一仟元/ 李宜晏

▲台南分院

- 一仟元/ 金華府

▲彰化分院

- 一萬二仟元/ 廖本修

▲新竹分院

- 一仟元/ 溫瑞玉

▲桃園分院

- 二仟元/ 高晉志
- 一仟元/ 王光美、賴慶妹、鄧定湘、黃瑞貞、何永祥、鄭瓏恩、廖奉洪、陳明來園家、陳學明

▲台北分院

- 三仟元/ 蔡武夫、鍾真珠、蔡馨儀、蔡欣霖
- 一仟元/ 賈哲誠、葉東賢、潘鳳雲、張玉枝、張美女、梁鄭素娥、賴成瑾、蔡吳文珍、楊立明、許雯雯、陳冠賀、高淑女、林雅雯、侯建翔、唐美珊、楊悅華、陳昱鈞、黃評儀、吳淑美、張金盛

▲宜蘭分院

- 一仟元/ 陳奎任、簡桂枝

▲永和分社

- 二仟元/ 劉賢祥



正德僧團徵求捐助 (屏東·台南)寺廟 提供正德僧團修道

由於埔里大佛山冬天吹東北季風，空氣汙染嚴重；因此，出家眾冬天必須遷移至屏東或台南靠山區之處修行。然而佛陀制戒，三寶寺廟是佛產不得買賣，否則將屬犯戒行為；因此僅能以捐贈方式供僧。

若有意願捐贈者，請洽正德
全國各分院，功德無量無邊！



正德各院地址

2020年 正德高雄、台北、台中、宜蘭等院 增設「光明燈」供眾認捐啟事

109年正德佛堂各院增設光明燈，提供大眾點燈，消災祈福，功德殊勝，可增福增慧，佛光加被，諸事吉祥如意。



院別	數量
高雄總院	1432盞
台中分院	1914盞
台北分院	1368盞
宜蘭分院	1463盞

光明燈每盞五百元，全家供燈4盞(含四盞)以上，每盞四百元，請速洽正德全國各院社登記報名，燈座有限，額滿為止。

正德花蓮分院 附設 愛心廚房 喬遷啟事

正德花蓮愛心廚房自109年5月4日起，已搬遷至花蓮市國聯五路22號，繼續提供街友及低收入民眾免費用餐；一般民眾隨喜功德。敬請持續護持，歡迎捐贈物資，共襄善事！



聯絡電話

花蓮分院:(03)834-3188
花蓮愛心廚房:(03)833-1103

正德叢書

凡助印正德叢書
即贈書一本結緣

歡迎踴躍
助印流通

你所不知道的佛法



◎助印工本費，每本100元

正德開山常律老和尚傾注心血，深入巴利文原典擷取精華，宣說佛法奧義，還原佛陀真實樣貌。旨在正本清源，回歸佛陀本懷。本書言簡意賅、啟迪人心，實為現代人學佛路上的歧路指南，彌足珍貴。



正德佛堂
觀世音菩薩靈感無比
救助無數信眾苦難之
真實事蹟

◎助印工本費，每本100元

觀世音菩薩慈悲聞聲救苦的點滴事蹟，長期深植人心，普為民間信仰及依怙。正德佛堂乃觀世音菩薩慈悲化現的道場，長期救度無數眾生，遠離諸苦，釋疑解難，遠近馳名，藉由本書諸多真人實事的現身說法，將見證佛法奧妙不可思議的力量，讓您對學佛之路更具信心，人生更光明幸福！



【佛教原典巴利文】
如法出家僧眾早
晚課念誦經文

◎助印工本費，每本100元

常律老和尚長年深入經藏，始察漢傳《大藏經》相較原始佛典，出入甚多、疑點重重。諸多不合邏輯之記載，有悖佛教真實教義，誤導佛子。遂傾注心血編纂佛教原典巴利文《如法出家僧眾早晚課念誦經文》，還原真正佛所教示之如法課誦儀軌，一改數十年來佛門制式課誦經文，堪稱教界創舉，彌足珍貴。

NEW



正德 佛教正德電視台

你所不知道的佛法

歡迎收看

7/23

上午 07:00 ~ 08:00 (首播)
下午 13:00 ~ 14:00 (重播)
晚上 19:00 ~ 20:00 (重播)
凌晨 01:00 ~ 02:00 (重播)

播出日期/時間



手機掃描 QR 碼
即可收看「你
不知道的佛法」

常律老和尚 youtube 弘法頻道

本頻道乃由常律老和尚長年深入經藏，以及近年來研究原始佛教巴利文原典，所開示之經典結集而成之弘法平台，導引佛子認識真正的佛法。內容精湛，難聞難逢，歡迎收看，同霑法益！



法音宣流，功德無量！

※歡迎訂閱分享你所不知道的佛法youtube頻道，並開啟小鈴鐺，影片上傳後自動通知。



正德埔里大佛山 大雄寶殿設施認捐 啟事

認捐大佛山內部設施，成就莊嚴彌陀勝境，一生一次，機緣難逢，功德殊勝！

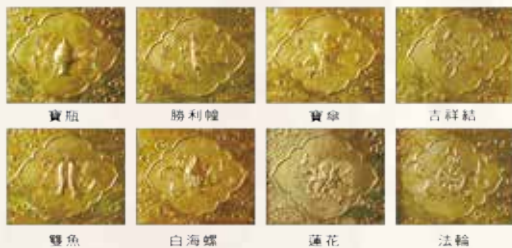

序號	項目(八吉祥圖)/位置	規格	數量	金額(每個)
01	三寶佛座下	中型(直徑27cm)	24	3萬元
02	八十八佛座下	小型(直徑17cm)	270	1.5萬元
03	六尊菩薩旁、內側光明燈上	小型(直徑17cm)	16	1.5萬元

認捐項目	功德主
大雄寶殿黃金鋪地磚 (每塊3萬元)	台南分院：柯勇賓/1塊 台北分院：黃秀珠/1塊



捐造佛像十功德—土地豐壤，家宅永安，先亡生天，現存益壽，所求遂意，無水火災，虛耗辟除，杜絕惡夢，出入神護，多遇聖因

歡迎踴躍認捐，詳情請洽正德各分院

正德 佛教正德電視台

全國 MOD 704

歡迎收看

大學英文教授
說這是成效驚人
的單字記憶法

老和尚教英文

7/21

上午 09:00 ~ 10:00 (首播)
下午 15:00 ~ 16:00 (重播)
晚上 21:00 ~ 22:00 (重播)
凌晨 03:00 ~ 04:00 (重播)

播出日期/時間



◎助印工本費，每本100元

原為《常律老和尚教學生記英文妙法》

本節目乃常律老和尚獨創的一套辨音識字學英文妙法，將於正德電視台重播，請大家告訴大家；尤其家中有國中生的孩子，務必把握機會，好好收看學習。為方便孩子們學習，已將教學內容編輯成書，若要索閱者，請逕向正德全國各院櫃台索閱，歡迎踴躍助印流通。



花蓮文教大樓近期施工概況

工程地點：花蓮市民享地段1246號



一樓騎樓外牆內樑柱大理石組裝(1)



一樓騎樓外牆內樑柱大理石組裝(2)



一樓後門冷氣籃安裝



二至五樓室外冷氣籃安裝完成

正德【花蓮文教大樓】各項設施認捐表

編號	品名	數量	單價(元) ◎表示每一單位	認捐數量	編號	品名	數量	單價(元) ◎表示每一單位	認捐數量
01	千佛佛像	300尊	@2萬	蔡竣誠等 x85	10	飲水機	5台	@2.5萬	潘龍輝等 x4台
02	貴賓室原木桌椅	1組	20萬		11	茶藝館桌椅	6組	@10萬	
04	音響設備	1組	20萬		12	變頻冷氣	12台	@5萬	蘇碧如 x1、林麗玲 x1
05	監視器	1台	10萬		13	洗衣機	2台	@2萬	
06	電梯	1座	120萬		14	大冰箱	2台	@4萬	
07	圖書櫃	2座	@10萬		15	建院基金	每人	1萬	
08	電腦	3組	@2.5萬	正版 x1	16	咖啡機	1台	10萬	
09	方型拜墊	100組	@4百	翁勝宏等 x98					備註

※欲認捐設施者，請先洽各院會計洽詢確認尚可認捐品項。

※以上認捐項目除佛像外，凡超過10萬元以上者，送埔里大佛山永久牌位；1萬元以上贈送琉璃觀音吉祥金牌結緣。

正德設立新竹分院發起 一人一萬蓋建新竹分院建院基金啟事

莊嚴三寶道場，共同成就弘法道業，歡迎踴躍認捐，功德無量！



【新竹分院】內部設施模擬示意圖(佛堂)



【新竹分院】內部設施模擬示意圖(千佛櫃)



琉璃千佛

【捐助方式】

萬人一人一萬元	1人1萬，可分10期繳納(可刻名留念，贈送Q版佛像一尊)
千人一人拾萬元	1人10萬，可分10期繳納(可刻名留念，結緣埔里祖先牌位一名及Q版佛像一尊)
百人一人佰萬元	1人100萬，可分100期繳納 (可刻名留念，結緣埔里祖先牌位一名及琉璃佛像一尊或全身健檢(二擇一))
百萬人一人一仟	1人1000元，一次繳納(可贈送市價300元能量管一支)

正德【新竹分院】各項設施認捐表

編號	品名	數量	單價(元) ◎表示每一單位	認捐數量	編號	品名	數量	單價(元) ◎表示每一單位	認捐數量
1	琉璃千佛	500尊	2萬	柯明珍等 x454	17	茶藝館造型展示櫃	1式	@6萬	
2	千佛櫃位	20櫃	@20萬		18	茶藝館天花板燈	26組	@2仟	
3	光明燈座	2座	20萬	陳德興 x1	19	0A更衣室置物鐵櫃	9座	@1萬	
4	光明燈矮櫃	1式	20萬		20	0A更衣室置物鐵櫃	9座	@1萬	
5	佛桌背牆	153才	@8佰		21	辦公室矮櫃	1式	@12萬	
6	佛堂置物高櫃	1式	@1.5萬		22	輕鋼架燈	57組	@1.5仟	
7	各樓電視	12台	@2萬	山川滿希子等 x4	23	輕鋼架循環扇	15組	@2.5仟	
8	貴賓室原木桌椅	1組	@20萬		24	拆除清運工程	1式	20萬	
9	圖書館桌椅	20組	@2萬		25	天花板工程	1式	50萬	
10	圖書櫃	2座	@10萬		26	地板工程	1式	60萬	
11	變頻冷氣	20台	@5萬		27	木作隔間工程	1式	25萬	
12	愛心餐廳桌椅	20組	@6仟	林孟穎等 x6	28	門窗工程	1式	30萬	
13	茶藝館桌椅	6組	@10萬	簡德惠等 x2	29	水電工程	1式	25萬	
14	茶藝館造型屏風	3檯	@3萬		30	木作櫥櫃工程	1式	80萬	
15	茶藝館吧檯矮櫃	1式	@12萬		31	玻璃工程	1式	30萬	
16	茶藝館吧檯吊櫃	1式	@5萬						備註

※欲認捐設施者，請先洽各院會計洽詢確認尚可認捐品項。

※欲發心捐助者可至各縣市正德佛堂分院登記或劃撥及銀行轉帳捐款。

戶名：財團法人正德社會福利慈善基金會

郵局劃撥帳號：41921869

銀行匯款或ATM轉帳：台灣土地銀行 青年分行

銀行代號：005 帳號：038005170882



精采內容，歡迎準時收看

節目贊助方式 免付費專線：0800-559933 正德台北分院

- 凡公司、商店及個人贊助一萬元（以上）者，則將其姓名、公司寶號於一天的早、中、午、晚，四個節目末露出，以提升企業形象，拋磚引玉，功德無量！
 - 凡贊助電視弘法基金一仟元（以上）者，則將其姓名於節目中以跑馬燈方式播放，以資徵信，歡迎踴躍贊助！
- ※若無法收看本台節目，請洽系統業者或安裝機上盒。
正德電視台提供各佛寺及慈善團體，法會、活動宣傳平台，歡迎多加利用！

◎正德電視網路直播 <http://tv.chengte.org.tw/live.html>

節目表

每週一播出	每週二至週日播出
常律老和尚方便開示錄 上午06:00~07:00 (首播)	正德每週心聞 上午06:00~07:00 (首播)
正德之光會客室 上午07:00~08:00 (首播)	你所不知道的佛法 7/23播出 上午07:00~08:00 (首播)
慈音雜誌 上午08:00~09:00 (首播)	與老和尚有約 上午08:00~09:00 (首播)
愛心廚房上菜囉 上午09:00~10:00 (首播)	老和尚教英文 7/21播出 <small>原為《常律老和尚教學生記英文妙法》</small> 上午09:00~10:00
常律老和尚清涼法語 上午10:00~11:00 (首播)	常律老和尚方便開示錄 上午10:00~11:00 (首播)
散步行街路 上午11:00~12:00 (首播)	全國各縣市正德愛心廚房感人食客訪談錄 上午11:00~11:30 (首播)
	正德佛堂觀世音菩薩 救人無數真人真事感應事蹟 上午11:30~12:00 (首播)

◎播出節目及時段如有異動恕不另通知，請以電視台節目播出時間為準。

近期法訊

正德佛堂法會，同步「網路直播，線上共修誦經祈福」方式進行。期透過眾人力量誦經拜懺，疫起消災祈福。迴向消弭世界共業，武漢疫情遠離，七月份大災難不臨。無論您在何處，邀您一起線上誦經迴向祈福。
線上法會共修請至正德官網：www.chengte.org.tw



三昧水懺暨超拔法會

109年 7月9-11日晚上7:30 (禮懺)
12日下午3:00 (超拔)

· 7/11 (週六) 下午2:30恭誦《阿彌陀經》

法會地點 正德佛堂台南、新營、彰化、台中台北等分院



三昧水懺暨超拔法會

109年 8月13-15日晚上7:30 (禮懺)
16日下午3:00 (超拔)

· 8/15 (週六) 下午2:30恭誦《阿彌陀經》

法會地點 正德佛堂高雄總院、台南、新營、彰化台中、台北等分院



三昧水懺暨中元超拔孟蘭盆法會

109年 9月10-12日晚上7:30 (禮懺)
· 9/12 (週六) 下午2:30恭誦《阿彌陀經》
13日上午9:00 (孟蘭盆法會)
下午3:00 (超拔)

· 9/6 (週日) 埔里大佛山-中元超拔法會

法會地點 正德佛堂高雄、台南、新營、彰化、員林台中、台北、宜蘭、屏東、花蓮等院

◎禮懺功德利益

- (一)消除累世冤業 (二)病痛消除 (三)增長福慧 (四)破無明障
- (五)亡靈超升 (六)消災解厄 (七)運途亨通 (八)諸事吉祥

◎各功德項目及點燈、打齋，請洽各院會計。

■劃撥帳號：42150839 戶名：正德佛堂

籌募 佛教正德醫院 行政宿舍餐廳大樓建設基金

發起一人一萬建院運動啟事



為落實真正的慈善精神，得以長期永續經營，利益眾生，
祈請十方大德，踴躍護持，共同成就。

護持方式 1. 萬人一人一萬 / 建院委員

* 認捐建院基金1萬元者，可分10期(每月1期)。

◎贈送一尊Q版佛像(圖一)。 ◎可申請助念、作七服務(限本人)。

護持方式 2. 千人一人十萬 / 建院榮譽委員

* 認捐建院基金10萬元者，可分20期(每月1期)。

◎贈送一尊Q版佛像(圖一)。
◎免費贈埔里大佛山牌位一位。(約10萬元)
◎可申請助念、作七服務。(限本人)



(圖一)

更正啟事：

建院榮譽委員福利：自108年7月7日起，建院榮譽委員(捐十萬元者)其本人往生，
本會提供助念及作七服務(不含公祭)特此公告。

護持方式 3. 認捐壹佰萬元 / 建院榮譽董事

* 認捐方式：認捐建院基金100萬元者，可分100期
(每月捐繳1萬元)。

◎凡認捐正德各項建設建院榮譽董事100萬以上者。
免費贈埔里大佛山牌位一位。(約10萬元)
◎可申請助念、公祭、作七服務(限本人)。
◎贈每位榮董一尊琉璃佛像(圖二)。
◎免費安立一年消災祿位。



(圖二)

佛教正德醫院購置精密醫療器材認捐啟事

佛教正德醫院將購置最先進精密醫療器材，請大家發心認捐或勸募企業認捐，功德無量！

佛教正德醫院醫療器材認捐表

品號	品名	數量	單價(萬元)	捐贈者(109年5月)
1	威創生理監測儀	16	10	
2	運動心電圖	1	130	
3	十二導程心電圖機	1	30	
4	ADC 門診藥櫃(5層)	1	60	
5	洗腎機	11	27	
6	心臟電擊器 TEC-5621	5	45	
7	Cardiac Science 全自動心臟電擊去顫器	1	15	
8	美國 Infab 革命反穿單面式鉛衣	4	10	
9	“捷舒特”肺機能測定儀	1	30	
10	超高解析可攜帶型彩色超音波掃描儀	1	300	
11	腹部超音波	1	180	
12	超高解析可攜帶型彩色超音波掃描儀	1	200	
13	高階可攜型彩色心臟超音波掃描儀(心臟科)	1	400	
14	全數位可攜式彩色血流超音波掃描儀	1	250	
15	高階心血管超音波	1	350	
16	HITACHI 全數位高解析彩色超音波掃描儀	1	400	
17	數位腦波檢查儀	1	85	
18	二頻道神經傳導肌電圖誘發電位檢查儀	1	75	
19	三頻道神經傳導肌電圖誘發電位檢查儀	1	100	
20	四頻道神經傳導肌電圖誘發電位檢查儀	1	150	
21	Hologic Discovery 雙能全身骨質密度分析儀	1	300	
22	GE 全身骨質密度分析儀	1	300	
23	直立式蒸汽滅菌鍋 - 不銹鋼外殼	1	10	
24	雙門微電腦 PLC 高壓滅菌鍋	1	150	
25	雙門式全自動脈動真空高壓蒸汽滅菌鍋	1	150	
26	PACS(影像系統)	1	250	
27	人事系統	1	71	
28	電子公文系統	1	210	
29	KM(醫院評鑑知識管理系統)	1	153	
30	其他醫院設備			

* 台北分院:3萬元 / 陳唐火珠 · 何美華

◎凡認捐醫療器材100萬以上品項，10萬為一個單位。圓滿贈送琉璃千佛一尊或埔里大佛山祖先牌位一名(2選1)
◎詳情請洽正德各院

籌募 佛教正德醫院行政宿舍餐廳大樓建設基金 發起 電子發票 捐贈啟事

一、捐贈條碼捐贈：

正德捐贈條碼「179」→
結帳前出示條碼→店員
刷條碼→完成捐贈

1. 請先向正德全國各院索取捐贈條碼或正德網站下載捐贈條碼。
2. 於消費時出示捐贈條碼或口述捐贈條碼：179(一起救)。
3. 店家掃描或輸入號碼即完成捐贈。

二、線上捐贈：

利用「載具」(手機/iCash/
悠遊卡)消費→登入電子
發票平台→選擇「載具」→
勾選欲捐贈發票→輸入
正德醫療→統編10726220
→完成捐贈

1. 消費者要先以自然人憑證設定載具(如手機、悠遊卡金融卡iCash)。
2. 用載具消費並轉給受贈單位。

三、ibon機台捐贈：

使用 i-Cash/悠遊卡
消費→ibon機台→選擇
生活→選擇電子發票→
選擇捐贈發票→選擇
iCash/悠遊卡/自然人
憑證→勾選欲捐贈發票
→輸入正德醫療
→統編：10726220
→完成捐贈



正德醫療捐贈碼：179



敬請共襄善舉，功德無量！



一〇九年度正德埔里大佛山

青少年

八關齋

戒



八關齋戒
報名表

八關齋戒乃佛陀為在家弟子所制定，為讓在家
人亦能種出世解脫善根，奉行齋戒一日一夜，
功德福報不可稱量。



活動日期

八月

3-4日

(週一至週二)

詳情請洽正德
全國各院。

- 報名時間：即日起額滿為止
- 參加對象：15至30歲，限女眾（共130名）
- 齋戒地點：正德埔里大佛山
(南投縣埔里鎮福興路110巷105號)
- 報到時間：上午8:30至9:00，攜帶身分證、報到通知單於山門口服務台完成報到
- 齋戒服裝：居士服、白襪、白布鞋
(不著海青，自備睡袋及盥洗用具)
- 報名方式：①逕洽正德各院報名
②正德官網下載報名表



◎請把握機緣，踴躍報名參加！

※可隨喜供養三寶，打齋、
點燈、供香、供花及幢幡。

加入正德LINE好友 ID搜尋：@mkk6922s

劃撥帳號：42150839 戶名：正德佛堂



正德全球資訊網



正德 line@



國內
郵資已付

高雄郵局許可證
高雄字第1955號

雜誌

中華郵政鳳山雜誌字第261號
登記證登記為雜誌交寄

發行處：慈音雜誌社 地址：高雄市鳥松區本館路44-8號

◎若重覆收件、漏收、地址變更。請逕洽各院修正或E-mail告知。cthci01@gmail.com