

◎封面：常律老和尚

老和尚為了中國民族千百萬年

國強民富與民族尊嚴

誠心地向 習近平主席提出三大建言

中國民族千百萬年欲強國富民，不應反對台獨，  
更應幫助台灣獨立，萬萬不可發動戰爭，  
否則整個大中國民族就完了！

◎菩薩感應事蹟

○暗夜驚夢！幼女「夜驚」，不藥而癒



財團法人正德社會福利慈善基金會  
財團法人正德癌症醫療基金會  
財團法人正德文教傳播基金會  
內政部評定全國級優良基金會



正德全球資訊網



正德電視台



佛教正德醫院



正德全球資訊網



正德堂心願網



常律法師

歡迎加入正德癌症醫療基金會長期愛心醫藥會員，發揮您的愛心，讓千萬人受惠。  
蓋醫院救病友，醫療/發票捐贈碼179；濟貧弱解饑餐，社福/發票捐贈碼923



## 正德愛心廚房，愛心旅舍犧牲真的很大很值得， 並向社會大眾發出震撼呼籲

**正德愛心廚房每家每月透支近20萬，因會員人數有限，只能開設到30家為止，無法依照開山和尚之願力開設108家廣濟全國各地貧民之飢餓，令和尚難過！**

早知道台灣各地仍有這麼多三餐不繼的貧民、老人及殘障者，和尚寧可不蓋醫院，當盡全力於全國184鄉鎮14縣轄市6直轄市(6都)158行政區，共381地區，廣設正德愛心廚房，長期免費提供各地貧眾飲食，因想到小時候貧窮經常餓肚子真的很難過。

正德從105年8月起，陸續於全國各地成立愛心廚房，平均每月開設一家，至今已開設20家，卻發現台灣各地為何還有這麼多窮困可憐被拋棄的獨居老人、窮困家庭、貧病者、殘障者、無工作能力者仍過著三餐不繼的困苦生活，和尚看到這樣情況，一心一意很著急地想盡速於全國各地廣蓋愛心廚房，救濟無數可憐貧眾飢餓之苦。

但和尚一直很苦惱，因正德會員人數增加緩慢，正德至今已開設20家愛心廚房，每月得透支200萬；若開設和尚發願之108家，每月得透支2000萬。以目前正德會員費收入，扣掉支付每月龐大慈善、醫療、教育、救濟金外，正德只能開設30家為止，就無法負擔龐大開銷，無法於各地免費提供無數貧民的飲食。

因一家愛心廚房一個月租金、薪水、水電、食材等，每月需透支近20萬，其實愛心廚房可向政府申請一餐50元補助，則每家愛心廚房每月可向政府申請補助20萬，但食客每次用餐得簽名並登記身分證，用餐無有尊嚴，為了令貧眾用餐得到尊嚴禮遇，正德不得不放棄補助，卻得每家每月透支近20萬，此種犧牲無人知道，正德只有默默承受財物之壓力。

和尚於此向社會大眾發出震撼呼籲，請大家發揮愛心，盡力招募更多人加入會員，期能於全國381地區設立381家愛心廚房及愛心旅舍，盡速地能救度各地區飢餓貧眾，以及提供住宿，免凍死於公園內。

同時，也呼籲善心人士提供低廉或免費店舖供正德設立愛心廚房濟貧。因為沒飯吃餓肚子真的很難過！

行政區域資料來源：109年7月 / 內政部民政司網站

## 認捐佛教正德醫院、行政宿舍大樓【建院基金、建院榮董】福利啟事

※凡認捐金額達一萬元以上者，日後將鐫刻姓名於功德碑，以資永久紀念。

佛教正德醫院108年12月1日  
業已蓋建落成。

總工程經費(含土地、設備)：  
約30億元。



- 土地款、總工程及內部設備：約5億元。
- 動工日期：107年11月動工。
- 完工日期：預計109年09月。



正德醫院  
行政大樓

- 凡認捐佛教正德醫院、行政宿舍大樓【建院榮譽董事一佰萬元以上者】
- 凡認捐佛教正德醫院、行政宿舍大樓【建院基金一萬元以上者】

◎免費贈埔里大佛山牌位一位(約十萬元)。

◎贈送一尊Q版佛像結緣。

★另贈每位榮董一尊琉璃佛像。

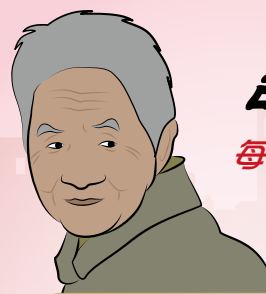

## 認養貧戶活動

每月認養一仟元，即可提供

一位貧戶一個月的飲食

請發揮愛心，讓社會更溫馨



正德愛心廚房報導

正德全國各地愛心廚房訪談食客中，發現好幾位貧戶全家竟然有一餐沒一餐，而且疾病纏身，情況甚為可憐，期能長期提供貧戶全家用餐，正德發動認養貧戶活動，呼籲全國社會人士發揮同胞愛，踴躍認養，免除貧戶全家飢餓之苦，福報無量。

### 認養辦法：

1. 每月認養一戶以上者，每年可獲得一支能量管或和尚法相掛飾一個。
2. 每月認養五戶以上者，每年可獲得二支能量管或和尚法相掛飾二個。
3. 每月認養十戶以上者，每年可獲得吉祥平安金牌一組及和尚法相掛飾一個。
4. 企業認養愛心廚房：認養一家愛心廚房，每月20萬，結緣象印保溫杯。

● 欲發心捐助者可至各縣市正德佛堂分院登記或劃撥及銀行轉帳捐款。

戶名：財團法人正德社會福利慈善基金會 郵局劃撥帳號：41921869

銀行匯款或ATM轉帳：台灣土地銀行 青年分行 銀行代號：005 帳號：038005170882

正德社會福利慈善基金會愛心勸募核准文號：衛部教字第1091361071號(活動自109/04/01~110/03/31止)



(和尚法相掛飾)



(能量管)



(吉祥平安金牌)



手機掃描加入正德官網

# 正德台中分院

## -- 近期施工概況 --

工程地點：台中市南屯區永春路 

因鑒於現在位於台中建德街正德台中分院，志義工信眾會員日益增多已不敷容納，故選擇在台中醫院附近覓地蓋建，以因應將來。  
 一、方便志義工到醫院服務患者及提供志工義工休息好環境。  
 二、提供正德台中醫院住院癌症及重病者家屬一處身心靈修養地方，有利病情早日康復，意義重大。  
 三、提供志義工會員信眾一處更寬敞明亮、念佛禪修、聽經聞法之優質環境，利於學佛修行。

### 台中分院工程建築資訊

- 土地款、總工程費及內部設備：總建坪：1150坪  
共三億二仟萬元
- 動工日期：預計108年8月
- 總地坪：350坪
- 完工日期：預計109年12月

### 台中分院各樓層簡介

- 一樓：茶藝館、讀書室
- 二、三樓：佛堂
- 四樓：教室、會議室
- 五~六樓：宿舍、交誼廳
- 地下一樓：餐廳
- 地下二樓：停車空間



B2F 柱鋼筋綁紮



鋼柱與鋼樑焊道檢驗



第1節鋼柱吊裝

## 正德台中分院各項設施認捐表

編號	位置	品名	數量	單價(元) @表示每一單位	認捐數量	編號	位置	品名	數量	單價(元) @表示每一單位	認捐數量
01	地下 一樓	廚房整套料理台	3組	@ 350,000		16	三樓 禪堂	琉璃千佛	1000尊	@ 20,000	
02		大冰箱	4台	@ 80,000		17		佛桌(上桌)	1張	@ 300,000	
03		餐廳桌椅	60組	@ 50,000		18	千佛櫃	2座	@ 400,000		
04		佛桌(上桌)	1組	@ 300,000		19	光明燈座	2座	@ 300,000		
05	一樓	佛桌(上下桌)	1組	@ 500,000		20	三樓 文教廳	攝影機投影銀幕組	1組	@ 50,000	
06		佛龕	1座	@ 200,000		21		音響設備	1組	@ 800,000	
07		讀書室書櫃	10座	@ 100,000		22	貴賓室原木桌椅	1組	@ 300,000		
08		讀書室桌椅	30組	@ 100,000		23	會議室桌椅(30人)	1組	@ 200,000		
09		茶藝館桌椅	10組	@ 100,000		24	全樓樓	變頻冷氣	62台	@ 50,000	
10		景觀造景設計	1式	@ 800,000		25		視聽電視	22台	@ 40,000	
11		琉璃千佛	1000尊	@ 20,000		26		外牆大磁磚	每塊	@ 1,000	
12	二樓 佛堂	佛桌(上下桌)	1組	@ 500,000		27	全棟音響設備	1式	@ 2,000,000		
13		磬	1個	@ 250,000		備註 ※欲認捐設施者，請先洽各院會計洽詢 確認尚可認捐品項。					
14		千佛櫃	2座	@ 500,000							
15		方型拜墊	400組	@ 800							

※欲發心捐助者可至各縣市正德佛堂分院登記或劃撥及銀行轉帳捐款。

戶名：正德佛堂 郵局劃撥帳號：42150839

銀行匯款或ATM轉帳：台灣土地銀行 青年分行 銀行代號：005 帳號：038005241119

# 佛教正德醫院行政宿舍大樓

## -- 近期施工概況 --

工程地點：台中市南屯區永新段  
(佛教正德醫院旁)

佛教正德醫院

佛教正德醫院行政宿舍大樓

## 行政宿舍大樓工程



1樓配電箱安裝



4樓電梯廳牆面石材安裝



地下室樑版平頂油漆

鄰房擋土牆灌漿



4樓戶外露台防水施作



請發心護持，  
功德無量！

醫療行政大樓總工程費及土地約五億元，經費龐大，敬請發心護持，共同成就



▲新莊分會-志工至假日人潮聚集的建國假日花市勸募活動，廣邀民眾護持捐款，廣植福田。



▲新莊分會-社區市場善書發送，義賣勸募活動，志工詳細為民眾解說正德志業。



▲三重分會-社區市場義賣勸募活動。



▲土城分會-社區市場義賣勸募活動。



▲內湖分會-社區市場義賣勸募活動。



▲士林分會-社區市場義賣勸募活動。



▲中壢分會-社區市區公園勸募活動。



▲板橋分會-社區市場義賣勸募活動。



▲萬華分會-社區市場義賣勸募活動。



▲彰化分院-志義工社區市場義賣活動，所得善款將捐助正德愛心廚房，讓低收入民眾免費用餐，民眾踴躍響應，營造社會善的循環，意義非凡。



▲三民西二分會-市場勸募活動給人福田。



▲大社分會-發放善書，廣結法緣。

## 尋聲救苦 傳送大愛

正德全國各院每月訪視救助個案，適時提供支援，解燃眉之急；傳送法音，安頓身心。



▲台南分院-關懷罹癌患者沈師兄。



▲花蓮分院-關懷單親趙小妹。



▲彰化分院-關懷工作傷害成重大傷病的汪師兄。



▲彰化分院-關懷遭酒駕重傷的陳師姐。



▲三民西二分會-關懷黃師兄。



▲大寮分會-關懷謝師姐，同修長年臥病負擔龐大。



**正德慈善基金會 · 正德癌症醫療基金會**  
**正德文教傳播基金會附設正德公益電視台**  
 本基金會榮獲內政部評定為全國性優等基金會  
 正德網站：www.chengte.org.tw e-mail: cthci01@gmail.com

**佛教正德慈善中西醫機構 · 正德西方蓮社 · 正德佛堂**

佛教正德醫院 / 台中市南屯區文心南五路三段100號 電話：(04) 3702-6588  
 正德旗山(廣聖)醫院 / 高雄市旗山區中華路618號 電話：(07) 662-2391  
 正德僧伽中醫診所 / 高雄市鳥松區本館路44-5號 電話：(07) 379-0288  
 正德台北中醫診所 / 台北市大同區民權西路125號 電話：(02) 2593-3658

**高雄總院**

高雄市鳥松區本館路44-8號(澄清湖前500公尺右轉)  
 電話：(07) 370-3456 傳真：(07) 379-0532

**台南分院**

台南市中西區民生路二段181號  
 電話：(06) 222-8611 傳真：(06) 222-9822

**新營分院**

台南市新營區民族路186號  
 電話：(06) 635-5819 傳真：(06) 633-6664

**嘉義分院**

嘉義市興業東路45號  
 電話：(05) 216-6779

**雲林分院**

雲林縣斗六市民生路12號  
 電話：(05) 552-9228

**彰化分院**

彰化市民生南路56號  
 電話：(04) 727-0006 傳真：(04) 725-9407

**員林分院**

彰化縣員林市林森路139號  
 電話：(04) 833-5600 傳真：(04) 833-5601

**台中分院**

台中市東區建德街243號  
 電話：(04) 2215-1545 傳真：(04) 2215-1547

**苗栗分院**

苗栗市新都街27號  
 電話：(037) 558-338

**新竹分院**

新竹縣竹北市光明九路113號  
 電話：(03) 558-8008 傳真：(03) 558-8738

**台北分院**

台北市大同區民權西路125號(承德路口)  
 電話：(02) 2593-3658 傳真：(02) 2597-7281

**桃園分院**

桃園市中壢區大同路12號  
 電話：(03) 422-1158 傳真：(03) 422-1148

**宜蘭分院**

宜蘭縣羅東鎮建民街32號  
 電話：(03) 961-7617 傳真：(03) 961-7529

**花蓮分院**

花蓮市尚志路5號  
 電話：(03) 834-3188 傳真：(03) 832-5637

**台東分院**

台東市浙江路90號  
 電話：(089) 332-838 傳真：(089) 334-458

**屏東分院**

屏東市公園西路107號  
 電話：(08) 734-6749 傳真：(08) 734-6753

**永和分社**

新北市永和區秀朗路一段50號  
 電話：(02) 2232-7799 傳真：(02) 2927-3377

**埔里大佛山**

南投縣埔里鎮福興路110巷105號  
 電話：(049) 293-0923 傳真：(049) 293-0711

**加拿大分院**

電話：(604) 255-3113

**澳洲分會**

電話：(613) 974-89895

**老和尚為了中國民族千百萬年  
 國強民富與民族尊嚴  
 誠心地向 習近平主席提出三大建言**

主旨：

**中國民族千百萬年欲強國富民，不應反對台獨，更應幫助台灣獨立，萬萬不可發動戰爭，否則整個大中國民族就完了！**

以下建言，為老和尚閉關中所悟：

1. 中國民族絕對不可有任何宗教信仰，當以研讀修習孔子教義為主，全面提升強化中國人民道德觀，以利安邦定國。
2. 中國民族一定要實施共產主義與民主主義並行的政治，定保中國永遠國強民富，人民安樂，災難不臨。
3. 中國不可反對台灣獨立，反而要幫助台灣獨立，但前提不可分割國土，讓台灣獨立於其他國土，成為兄弟之邦，共同對抗西方國家兩百年來對中國人種種的霸凌與欺負，若兩岸戰爭，當令中國民族永遠衰敗不起，後果相當嚴重不堪。

**第一、為何中國民族絕對不可有任何的宗教信仰？**

因為中國民族是感性多於理性的民族，不適合信仰宗教，反而造成宗教會腐化中國民族的心，毒化人民的思想，就如已故 毛主席所說過一句經典的話〈宗教是一種毒藥〉，因為任何純淨的宗教，只要傳到中國人任何地區，都會轉化成為變質的宗教，成為野心政客的利用工具，並造成社會人心腐化及思想錯亂的現象，更衍生出種種社會問題，佛教也不例外，佛教的變質比其他宗教更嚴重，這是我老和尚出家近四十年來長期的微細觀察，以及深入研讀佛教經典五十年與長期探索各國宗教發展史的深度心得。

**護持正德 請多加利用下列捐款方式**

1. 就近至正德全國各地分支機構繳費
2. 由本會勸募委員及代理委員服務收費
3. 信用卡定期扣款(每月授權扣款)
4. 銀行或郵局定期轉帳(存簿每月定期扣款)
5. 郵局劃撥(內附郵局劃撥單歡迎利用)
6. 正德網站刷卡：www.chengte.org.tw
7. 銀行匯款：台灣土地銀行 青年分行 銀行代號：005 帳號：038005219989(醫療)

若有其它捐款問題，請參閱本刊夾頁或洽正德全國各地分支機構

我身為出家人，秉持我的良知良能，我必須真實地披露反映，中國民族絕對不可有任何的宗教信仰，否則國家必衰，民族必亂，因中國民族性根深蒂固，無法改變，過去如是，現在如是，將來也如是，這也是絕對無法改變的事實！

## 第二、為何中國民族不可實施民主主義，否則永無安寧，一定要實施共產主義與民主主義，才能長治久安，國強民富？

因為中國民族是由多種不同族群結合成一個大中國，但真實談到各省與各省間的族群要融合，根本是不可能的事實，更遑論千百萬年要整合統治整個大中國多種族群達到長治久安而不造反，是緣木求魚，紙上談兵的俱存事實，卻令代代中國領導者非常地辛苦困頓煩惱。

就以台灣而論，雖實施民主多年，但仍無法達到族群融和，故唯有全中國實施共產主義與民主主義共治的政策，才能獲得中國民族永遠的長治久安與國強民富。

又中國民族性桀驁不馴，難以管理，加上中國太多不同的族群，不能過度自由民主，必定經常造反作亂，社會永不得安寧，嚴重者，演變將來各省鬧獨立，當造成中國民族四分五裂，經常干戈相向，又回復春秋戰國群雄割據時期，中國民族永無安寧之日。

故而，中央得實施共產主義，各省可實施民主主義，但絕不可透過選舉，選舉不適合於感性多於理性的中國民族，根本無法選賢與能，只會淪落為地方派系或政客的掌控，造成更大的鬥爭與政治利益的分贓及不公不義的事情，各省各縣地區之領導人，當由中央委由一組公正客觀的甄選委員會，選派各省各縣領導人主政，中央當要放心放權地由選派出來的各省領導者自由自在地施政，人事、政務及財務，中央不予以干涉，並能貫徹實施中央全國政策，當然中央與地方的財務分配，要有合理的比例原則。

中央及各省得成立廉政委員會，制定監控查核機制，長期監控查察

各省各縣領導者的施政能力、操守及民瘼，若發現有不法不當及無德無能之領導者，當立刻換人，改派適當領導者接任，可令擔任領導者有個戒心，不至於做出對地方國家不利之情事，而廉政委員各個要公正廉明、客觀、正義不阿，薪水要高額給付，並安頓每個委員家庭成員，得令委員完全無後顧之憂地全心全力投入審查監督工作，若廉政委員本身有不當行為，當處以重刑，以儆效尤。

中國為何經常朝代更迭，戰爭不斷，每個朝代末期，為何各地義軍雲湧，紛紛起義推翻朝廷，建立新朝，皆因無數人民長期遭受不公不義的待遇與冤屈刑罰，其禍源來自各地貪官汙吏經常冤判人民，無故刑罰人民，霸佔民產民物，造成無數人民的冤死傷亡，家破人亡，人民飢荒人數超量，自然起而揭竿起義，推翻朝廷。

要讓人民活在安定、自在、公平、公正的環境之下，人民才甘心服從領導，報效國家，國家才會長治久安，人民安樂。所以要從司法改革札根，讓人民相信司法的公正性，社會才能安定，民心才得以安撫，不可像台灣人民最不相信就是司法，大陸也是相同現象，人民最不相信的都是司法。

### 不可侵犯的司法獨立審判權，是造成冤案經常發生的濫觴

由於司法有不可侵犯的獨立審判權，以及司法官每人得處理超量案件的壓力，就難免造成許多冤案與不同的審判結果。

據和尚的部屬，曾擔任檢察官的正德慈善醫療文教機構總執行長所言，就是清廉的司法官，的確因審案壓力過大及案件過多，常會有冤判情形發生，這是無法避免的情況，造成司法官罹患憂鬱症者不少。

和尚常遇到多位當事者，因官司訴訟，有一審被判無罪，二審被判有罪；有一審被判 20 年，二審被判無罪；更有一審被判死刑，二審被判無罪釋放，這在司法界是常見的案例，這審判期間也造成當事者身心受創嚴重，如此如何信服人民呢？才能令人民忠於國家社會，還老百姓

清白公正！

若要司法改革，只有設立一個司法的監督審核機構，就是司法的廉政公署，凡有受司法冤判及不公不義之事，可直接向各地司法的廉政公署提訴，由司法廉政公署再重新審核人民提訴之案，還人民公道，司法自然乾淨，人民安心，社會安定。但廉政公署若行事不正者，則一生永遠關在勞改營當中，到老方出。

相同原則，廉政公署成員待遇要高，國家安頓其家庭，令其無後顧之憂，可尽心尽力審案，維持司法公正力量，取得全國人民信賴、安心與敬重，則國治家安，民族永遠強盛，因人民仍是國家最大的力量與資產！

### 第三、為何中國不可反對台灣獨立，反而更要幫助台灣獨立？

兩岸萬萬不可戰爭，美國必藉防台之名，發動削弱中國國防及經貿之戰爭，令中國國力經濟倒退數十年，美國漁翁得利，獲得不賠倒賺的利益，也同時消除中國對他的利益威脅。

中國從清朝道光年間鴉片戰爭開始，歷經八國聯軍侵華賠款割地至今約近兩百年期間，兩岸中國民族，無論是國防、經貿、外交，長期都遭受歐美國家的霸凌、欺負與掌控，無能抗衡，更無法帶領亞洲國家來對抗歐美國家的霸權，東方諸國永受西方諸國的制肘欺壓控制，如何來扭轉這種頹勢，大中國民族責無旁貸。

但我們得冷靜思維，為何美國膽敢如此經常發動他所謂的正義民主之戰呢？當明瞭真相，我們才能找到扭轉乾坤的對策。

當知國際間只有現實利益的取向，無有正義的化身，但美國為何經常藉著正義之名，以強大軍事武力對他國實施制裁之戰爭，其真實之目的，是為了保衛美國自身的利益而發動的戰爭，但最失敗又慘賠的戰爭就是發動對當時北越的戰爭，但美國仍肆無忌憚地持續他大國霸道的行為而不畏懼，到底背後是何種力量支撐著他呢？

說穿了，美國就靠著數個兄弟之邦的歐美國家支撐相挺，並共同享受分贓的利益，環伺美國四周都是好鄰居的兄弟友好之邦，左北有加拿大，右南有墨西哥，前東有英法兩國，後西又有澳洲紐西蘭，每次美國發動所謂的正義之戰，都是聯合英、法、澳三國參與戰爭，尤其英國更是大力支持協助，每戰必參，更令美國肆無忌憚地經常對威脅美國利益的國家發動假正義之戰，只要美國聯合兄弟之邦的軍力，則戰無不勝，攻無不克，成為世界最霸權與霸道的國家。

反觀中國民族，世界無有一個情義相挺的兄弟之邦，環伺中國四周都是打過架的不友善鄰居，後院東北有現實的俄羅斯，右南有印度、緬甸、寮國與越南，前西有韓國、日本與菲律賓，中國民族四周卻無一血濃於水的兄弟之邦來相挺支持，卻長期與虎視眈眈不懷好意的小國之邦為鄰，如何能壯大中國民族呢？

綜觀此次武漢肺炎事件，歐美各國將中國極度汙名化，導致旅居各國中國人無緣無故遭受當地人欺侮、毆打及謾罵事件，若此事件發生在歐美各國，則不會發生這種不堪的情事，是中國人好欺負嗎？不，是中國人無兄弟之邦扶持相挺，自家兄弟又不團結合作，外人自然藉故生事，對中國人妄為欺辱。

中國民族要維持千萬年強大國力與經貿，以及長治久安、國強民富與民族尊嚴，就是要建立一個兄弟之邦，真心相挺，互相扶持，共同成就大中國民族的強大國力、經濟、貿易與威望。

此時此刻，中國不是發動兄弟戰爭，而是在有利的條件下，幫助台灣獨立成為一個國家，以台灣兄弟之邦的力量，來壯大中國國力經濟與外交，方利於大中國民族成為世界強國而立於千萬年不敗之地。

### 中國幫助台灣獨立有三個可供思考的方案

1. 台灣領土是中國不可切割的領土，就如同兄弟有人不願待在這個家族共同發展家業，但不能佔據這個家族的家產來求發展，可出去

找個地方發展事業，身為家族當家主人可展現寬宏大量之心，甚至可支助財力、人力與物力，來協助離家發展的兄弟成家立業置產，兄弟在外發展定會感恩而回報，協助家族更多資源人力，兄弟同心，力量無窮，自可壯大家族，此時中國應該協助台灣找個土地，讓台灣建立一個中國的兄弟之邦，兩岸中國領導人應該攜手合作，共同創造雙贏的長久大局才是，更不是互相廝殺，令周圍不友善鄰居親痛仇快，額手稱慶，日後兄弟有事，兄弟之邦，都會出手相救，共同對抗外人，誰敢欺負霸凌呢！

2. 中國當家若自認家產土地大又多，家族事業的內外事務龐大繁雜，兄弟既然要出去獨立成家立業，發展事業，可以考慮釋出如川普總統口中所說的小如筆尖大的台灣土地給兄弟好好發展更大事業，為同宗同祖的兄弟，必然泉湧以報，兄弟當會互相扶持照顧相挺，壯大中國民族國力，得到雙贏大局面，何必自家兄弟兵戎相見，讓美國漁翁得利呢？
3. 雖不是最好方案，卻是可行的一種，就當台灣祖產是長期租給兄弟去好好經營事業，甚至是成立一個正式國家，名叫〈南中國就是中華民國〉，而〈北中國就是中華人民共和國〉，無須執著在一個中國的框架裡，表面，為兩個中國；裡面，實為一個中國。如當時的東德西德各屬一國，但領土仍屬於德意志民族這個國家，機緣一到，德國最終統一；又如北韓南韓，兄弟各為一國，各有不同國號，但領土仍屬於大韓民族這個國家，是無法改變的事實，千百年之後，只要兄弟互相合作協助，繼續擴大通商、通婚、資源互助、災難互救，互相合作培植各種科技工技人才，互用人才，壯大兄弟們的科技、科學、武器的能力與技術，共同捍衛大中國民族，無人敢欺負咱兄弟，兄弟感情融洽，將來自然一定會統一的，萬萬不可急在一時而發動鬩牆之戰，傷害的是整個中國民族千萬年的國力、經濟與外交，將一蹶不振，永成衰弱之國，永被歐美西方國家霸凌

欺負而無還手之力；而台灣從此也不需每年花費龐大的經費向美國購買二手武器來對付自己的兄弟，倒不如要求台灣兄弟每年向美國軍購金額，轉向中國家族採購武器機械，或可當作租金，也未嘗不可行也，又是雙贏局面，中國民族永不會受西方國家的霸凌欺負歧視外，兄弟也不須成為美國俎上肉而予取予求！

兩岸兄弟之邦萬萬不可戰爭，美國必藉防台之名，發動削弱中國國防及經貿之戰爭，消除中國對美國的威脅，令中國的國力經濟倒退數十年，美國漁翁得利，獲得不賠倒賺之利，更加稱霸世界而不敗，戰爭定會造成中國民族兩岸極度悲慘的後果，縱使得到台灣，傷害到是中國民族長久性的國力與經濟嚴重之衰退，傷害到兄弟的情與心，兄弟從此經常於家族中作亂，永無安寧之日，值得身為中國家族做主者的深沉思維。

**萬里長城今猶在，不見當年秦始皇，請問留給中國民族的是甚麼後果呢！**

走筆至此，忽然間，令我懷念馬總統剛選上總統之時，單獨親聽和尚建言，他很有智慧地採取和尚三大建言，可惜遭受當時在野黨為反對而反對，竟無疾而終，胎死腹中，甚為可惜，這才是明君所為該為之事。

若有因緣，領導者願意放下身段，親聞和尚建言，當面再提更細緻的救國救民方案，以供治國參考，因老和尚為國為民的強烈愛國之心，佛弟子眾人皆知（和尚數則治國建言，被收錄於警察大學柯雨瑞教授所編著《憲法與人權保障》一書中）。

和尚經常思維，為何中國民族從古至今命運乖舛，天災人禍戰爭不斷，十年一小戰，二十年一大戰，三年一大災，一年一小災。

天災從何而來，從人禍而來，人禍從何而來，從個人強大的權力野心而來，造成中國三千年來天災人禍戰爭不斷，無有停止之日。

算算，兩岸分離約近一百年，是中國民族五千年來最安定太平時代，兩岸一旦戰爭，又是中國民族空前的大浩劫，現代戰爭是摧毀性的戰爭，其威力驚人，苦難的後果難以預估想像！

想想，從秦始皇至清朝，歷朝歷代有威權的皇帝，當他完成個人心中的霸業之後，結局呢？還是空幻一場，但受苦受難受折磨卻是千千萬萬人民百姓，何苦來哉？

若兩岸領導人無法思維這番道理，要發動戰爭，願意中國民族遭受空前大浩劫，願意千萬同胞受苦受難受折磨，願意西方國家永遠霸凌欺負中國民族，老和尚真是無語問蒼天，難道這是中國民族永遠無法擺脫的宿命與魔咒嗎！

真心期待兩岸領導人能放下個人英雄主義，排除一己之權欲，能好好面對面商討折衷方案，拯救大中國民族萬億中國人能於千萬年得享幸福安康，祈禱上天諸佛菩薩慈悲護佑中國民族，國強民富，長治久安，人民安樂！

### 小小心情告白

中國人內心深處還是永遠護著中國人，縱使偶爾打打架，同宗同祖，血濃於水，兄弟永遠是兄弟。從國際舉辦的運動大會中，當我們生長在台灣的台灣人，看到大陸隊與美國隊比賽，內心自然期待中國隊能贏；或生長在福建的福建人，看到台灣隊與美國隊比賽，內心自然都期待台灣隊能贏，這就是剪不斷的臍帶兄弟之情，表露無遺，生為中國人這張臉這個身軀，無論走到天涯海角及世界各地，是中國人的血肉之軀，是改不了也刷不掉的印記，中國人不為中國人，還會為誰呢？人親土親還是一家兄弟親，請問兄弟還要打仗，自相殘殺嗎？一個偏差的思維，當造成千古之恨，萬年之痛啊！請深思再深思！

### 老和尚認為中國能統一或是幫助台灣獨立，對身為中國人都是最圓滿結局

和尚個人對中國能統一或是幫助台灣獨立，定能強大中國民族國力及威望，是持正面看法，也是身為中國人的圓滿結局，因我的感受切己深刻，超乎他人。

打從出家前四十年經營南部最大進口國際貿易，進口全是歐美工業

大宗物品，進口金額相當龐大，個人長年累月至歐美各國經商採購，一年居住國外十個月，雖然我衣著畢挺，來自台灣最大貿易企業公司董事長，但我仍是中國人的身軀，深感歐美人士對中國人的歧視傲慢之不堪，經商之中也常遭受種種制肘及不對等的待遇，內心頗為難過不平。

當時心中常常思維，若我中國強大一天，歐美商人豈敢怠慢歧視；今天我中國已強大，歐美商人又是另眼看待。雖我是來自台灣，但歐美商人還是認定我就是中國人，這來自中國祖先給我們台灣人子孫的印記，是永遠洗刷不掉的，內心中國民族尊嚴的強烈感，身處國外之處是澎湃洶湧的，老和尚比任何台灣人的感受最為深刻彌深的。

故而，我真心希望期待中國與台灣真的能成為兄弟之邦，兄弟和心合力，能拋棄個人成見，共同創造大中國民族千百萬年的長治久安，國強民富及民族尊嚴，自然有朝一日，因緣成熟，統一之願終究會圓滿成功的，願老天保佑，佛菩薩護佑中國台灣終能和諧歡喜統一！

### 身為〈中國人的台灣人〉的和尚之無奈與難過

和尚曾經在我上百本的著作出版書籍裡（曾流通於各大書局）提到，台灣人祖先來自中國，希望有一天中國能強大，不為歐美人所歧視，卻是招來無情的誹謗與批判，甚至很多信眾，憤而不再捐助款項，令和尚深感無奈與難過！

### 變質的中國佛教，在中國歷史上前後六百年間，遭受四位皇帝下令全國滅絕佛教

中國自秦始皇統一全國至清朝兩千年間，原本最純淨的佛教傳到中國之後，轉變成商業化、政治化及世俗化的外道宗教，且充滿了怪力亂神之說，變質後的中國佛教勢力及財富龐大驚人，佔有全國一半以上的田產及金融，竟然破壞社會經濟與秩序，以及威脅朝廷政權長達三分之一的歷史時期，約六百年之久，導致前後四位皇帝不得不下令展開殘酷的滅絕佛教運動。

萬萬想不到，佛教傳到台灣之後，並無法改變這種變質的型態，成為財大勢大的商業性宗教，並參與政治活動，成為政客利用工具，完完全全失去佛教純淨教義的精神，真實的佛法在台灣可謂蕩然無存，連長期居住國外的佛弟子，多數認為台灣有佛教無有佛法，國外沒有佛教，卻處處充滿佛法。

和尚秉持個人的良知良能，我並須坦然表白這個事實，台灣佛教的種種行徑，真實令我這個半路出家及半生從事國際龐大商業的企業家，非常震驚與難過！

所以，打從出家之後，家師 聖印長老就告知我這個殘酷的現象，命終前，囑咐我萬萬不可與任何佛教道場及出家人往來，免受影響及傷害。

出家近四十年間，我真實看到台灣佛教界及出家人種種赤裸裸非常不堪的現象，令我心寒到冰點之下。出家至今，我已屆七十耆老之年，從不與佛教界有任何互動與交往，這種變質變種完全無有佛法精神的台灣佛教，值得我去接觸互動嗎？只做好自己，問心無愧矣！

### 探討佛教與儒教的共通性與差別性

佛教的教育哲學與儒教是相通相融的，佛教與儒教根本都不是宗教的屬性，是徹徹底底救國濟世的教育哲學。

佛教與儒教教育的共通性

皆為提倡治國教民的濟世道德之學

佛教與儒教教義的差別性

佛教談論生死之學；儒教不談生死之學

佛陀與孔子教學方式的共通性

佛陀與孔子每天全天地地為弟子們講道授課，孜孜不倦。

佛陀與孔子教學方式的差別性

佛陀教弟子們以禪定方式去內觀思維反省，淨化自己的行為語言思想。

孔子教弟子們以觀察所發生的人事物狀況，淨化自己的行為語言思想。

佛教與儒教禮儀的共通性

佛陀教弟子見佛陀，繞佛三圈禮佛一拜，無其他繁文縟節及宗教儀式法會

孔子教弟子見老師，拱手彎腰作揖禮拜，無其他繁文縟節及宗教儀式法會

### 佛教為何後來變成〈雜神教〉外道式的宗教化

因為佛陀入滅後，世上羅漢的出家弟子消失人間，佛陀樸實純淨的教育思想與哲學，卻被後代各地外道宗教思想所改造滲透，轉化成諸多偏差的迷信思想與教義，甚至充滿了神通及怪力亂神的學說與宗教儀式法會，變成〈雜神教〉外道式的宗教，完全失去佛陀教育的純淨本質。

佛陀教導出家弟子只有戒律，無有任何宗教儀式法會，後來傳到各國，參雜各國地方宗教很多儀式與宗教思想，完完全全看不到原始佛教的真實義，尤其中國佛教更是徹徹底底變質最嚴重又充滿迷性及非理性的宗教，在中國佛教裡根本看不到佛教真實純淨的教義與佛法，卻成為獨樹一格變種的中國佛教，真是遺憾萬分！

不啻是佛教傳到中國會變種變質，任何宗教只要傳到中國境內，都一定會變種變質的，所以中國人絕對不可有任何的宗教信仰，定會戕害中國人的身心靈，導致傷害整個中國民族不能長治久安，災難不斷，這是絕對的事實與歷史明證！

### 佛教不是〈雜神教〉也不是〈雜佛教〉

外道因無真正創教的導師，皆依止天上最高天神為導師，並禮拜多尊神明，又稱〈雜神教〉，縱為任何宗教，也只禮拜一尊上帝或創教者，基督教禮拜耶穌，天主教禮拜天主，回教禮拜莫罕默德，儒教禮拜孔子。

任何宗教皆是定於一尊而禮拜，而佛教不是〈雜神教〉，卻是禮拜多尊的佛菩薩，而非只禮拜釋迦牟尼佛一尊，成為〈雜佛教〉式的外道宗教，又參雜很多外道宗教才有的繁文縟節之迷信儀式與法會。

世界唯有泰國佛教仍保持原始佛教的教法與教義，只禮拜一尊釋迦牟尼佛，研讀佛陀只說的五部經，不研究經過後人編撰加工的假佛經《大藏經》，也不禮拜後人所創造出來的多尊諸佛菩薩名號，後人硬生生地將佛教轉變成〈雜佛教〉式的外道宗教，故泰國佛教才是真正的佛教。

### 中國台灣佛教儼然成為外道式的佛教，在中國台灣絕對見不到真正的佛法

在中國台灣絕對見不到真正的佛法，中國台灣佛弟子所信仰修持的佛法，全部是外道式的假佛法，不論你修任何法門，都絕對不是佛說的真實教義，因為在原始佛經裡，根本找不到這些中國台灣佛弟子所修所聞的佛法，都是後人編撰精緻加工後的假佛法，所禮拜的佛菩薩，都是後人所創造出來的諸佛菩薩名號，完全背離佛法真實義，這就是中國佛教數千年來，出家僧眾無一人證得阿羅漢果的明證，事實勝於雄辯，無庸置疑，更不要自己感覺良好，往臉上貼金。

嚴格說，中國數千年來，出家僧眾無一人開悟證果，佛教所謂開悟證果，是指證得阿羅漢果，中國高僧僅是開悟，未達證果之位階，為佛弟子應有的正知見，免落入外道的迷思裡，才能體悟佛法的真實義。

以上所言，若有不當，和尚願命終下惡道受苦，以示所言不虛。

### 開山和尚最真誠直白的結論

中國民族絕對不可發動內戰，中國人打中國人，兄弟打兄弟，則大中國民族永無翻身強國之機會，永遠遭受歐美霸權國家的壓制、欺負、霸凌、掌控與歧視。

中國民族絕對不能有任何宗教信仰，為了符合中國民情族性，只能接受孔子的儒教教育思想與哲學之教化，方可促進中國民族道德提振，才能永遠國強民富，長治久安，其餘的論說都是閒話雜論一篇！

## 暗夜驚夢—幼女「夜驚」，不藥而癒

《地藏經》中描述，若人在夢中共鬼神遊，或是被鬼壓床，或者在夢中夢見惡鬼或已過世的家人，都是過去生與你有因緣的眾生有求於你，或欲向你求償債務。如今我們既已學佛，應當懂得運用方法幫助牠們離苦得樂，也化解彼此宿怨。

■高雄總院／洪旭良

### 怪疾纏身，手足無措

我女兒目前就讀小學，時常會半夜驚醒，甚至自己媽媽拌嘴。奇怪的是整個吵鬧過程始終閉著眼睛，翌日清晨甦醒之後，彷彿船過水無痕，不曾記得發生過任何事。後經研究得知，夜驚（sleep terrors）類似夢遊，是兒童睡眠常見的問題，發生在睡眠前二分之一的時期，醒來後往往不記得前一晚所發生的事情。典型症狀常是小朋友在睡到一半突然爬起坐在床上，神情恐慌，常有驚恐到大哭尖叫等情形。通常持續約 5 至 10 分鐘後，孩子可再度安然回復深沈睡眠，但有些孩子一個晚上會發生好幾次。

夜驚好發於 2 到 3 歲兒童，由於大腦發育尚未成熟，約有 1 ~ 6% 的孩子會有這樣的困擾。多數孩童隨著成長，睡眠趨近成年人後，夜驚的頻率自然會改善消失；但有少部分夜驚個案會一直持續至成年。夜驚通常在睡眠不足時、睡前過度疲累、發燒生病身心壓力大、以及睡眠品質不佳時更容易出現。而我的女兒自幼到小學，症狀並無改善趨勢，使我長期日夜懸心。

### 宿世恩怨，超拔化解

某天夜裡相同情況再度發生，弄得人仰馬翻，身旁親人（我的岳父、岳母）連帶一夜未寢。感覺上女兒病況猶如《地藏菩薩本願經·第6品》



裡提到的情況：「若未來世，有男子女人 ……或夜夢惡鬼，乃及家親、或遊險道、或多魔寐、共鬼神遊。日月歲深，轉復尪瘵，眠中叫苦，慘悽不樂者。此皆是業道論對，未定輕重 ……。」若依經文描述，「共鬼神遊」就是夢遊；「魔寐」是晚上睡覺被鬼壓住，自己很清楚而全身不能動彈；或者在夢中夢見惡鬼或已過世的家人，以上這種種現象都非醫學原理可全盤解釋，並予以徹底解決。以佛法觀點來看，都是過去生與你有因緣的眾生有求於你，或向你求償債務。如今我們既已學佛，應當懂得運用方法幫助他們離苦得樂，也化解彼此宿怨。

隔天同修向我提議：「你能不能為女兒的病情，去正德佛堂請示菩薩，到底問題出在哪裡啊？」很快我向佛堂預約請示，得到結果干擾對象共有7位，分別是：洪氏歷代祖先、水陸一切鬼神眾、孤魂亡靈4位、累世六親眷屬。所要做的功課與超拔，可想而知自然不少；然而功德項目反而不多，甚至有些項目還可以隨喜，這也驗證了一點，菩薩會綜合考量請示人的經濟情況，對症下藥。

用心生活，把握當下

打從去年請示至今，我詳細記錄女兒的病情發展，她已完全擺脫夜驚的困繞，睡眠狀態與常人無異。這戲劇性的轉變實在不可思議，絕非常理所能解釋，在此只能很簡略敘述分享。感恩菩薩慈悲攝受，恩情浩蕩難以回報；也因此我總盡可能調配好作息，設法兼顧來佛堂值勤與照顧家人。此外，更懂得善用時間聽經聞法，和拜讀和尚著作，修正昔日錯誤的學佛知見。積極的把握每一個能夠當下學佛、念佛、助人的機會；扮演好自己角色，用心過好每一個今天。來到正德，讓我感受到強大的正能量，內心常懷歡喜，也相信生活中的際遇，無論好壞，這一切都是最好的安排。祝大家身體健康，福慧增長，道心堅固，更要把握機會加入義工行列。

填表日期：\_\_\_\_\_年\_\_\_\_月\_\_\_\_日

地址：高雄市鳥松區本館路44-8號

電話：(07)370-3456

傳真：(07)379-0532

98-04-43-04	郵政劃撥儲蓄金存款單										
收帳號	4	1	9	2	1	8	6	9	金	額	元
通訊欄(限與本次存款有關事項) <small>請註明相關撥款品項於下方空白處，並將右頁捐款人資訊寄回本會</small>											
<input type="checkbox"/> 濟貧	<input type="checkbox"/> 獎學金	<input type="checkbox"/> 賑災	<input type="checkbox"/> 喪葬補助會	<input type="checkbox"/> 愛心廚房會員	<input type="checkbox"/> 愛心廚房委員	<input type="checkbox"/> 認養貧戶	<input type="checkbox"/> 其他	<input type="checkbox"/> 隨	繳交	月份	元整
<input type="checkbox"/> 濟貧	<input type="checkbox"/> 獎學金	<input type="checkbox"/> 賑災	<input type="checkbox"/> 喪葬補助會	<input type="checkbox"/> 愛心廚房會員	<input type="checkbox"/> 愛心廚房委員	<input type="checkbox"/> 認養貧戶	<input type="checkbox"/> 其他	<input type="checkbox"/> 隨	繳交	月份	元整
<input type="checkbox"/> 濟貧	<input type="checkbox"/> 獎學金	<input type="checkbox"/> 賑災	<input type="checkbox"/> 喪葬補助會	<input type="checkbox"/> 愛心廚房會員	<input type="checkbox"/> 愛心廚房委員	<input type="checkbox"/> 認養貧戶	<input type="checkbox"/> 其他	<input type="checkbox"/> 隨	繳交	月份	元整
<input type="checkbox"/> 濟貧	<input type="checkbox"/> 獎學金	<input type="checkbox"/> 賑災	<input type="checkbox"/> 喪葬補助會	<input type="checkbox"/> 愛心廚房會員	<input type="checkbox"/> 愛心廚房委員	<input type="checkbox"/> 認養貧戶	<input type="checkbox"/> 其他	<input type="checkbox"/> 隨	繳交	月份	元整
<input type="checkbox"/> 濟貧	<input type="checkbox"/> 獎學金	<input type="checkbox"/> 賑災	<input type="checkbox"/> 喪葬補助會	<input type="checkbox"/> 愛心廚房會員	<input type="checkbox"/> 愛心廚房委員	<input type="checkbox"/> 認養貧戶	<input type="checkbox"/> 其他	<input type="checkbox"/> 隨	繳交	月份	元整
<input type="checkbox"/> 濟貧	<input type="checkbox"/> 獎學金	<input type="checkbox"/> 賑災	<input type="checkbox"/> 喪葬補助會	<input type="checkbox"/> 愛心廚房會員	<input type="checkbox"/> 愛心廚房委員	<input type="checkbox"/> 認養貧戶	<input type="checkbox"/> 其他	<input type="checkbox"/> 隨	繳交	月份	元整
<input type="checkbox"/> 濟貧	<input type="checkbox"/> 獎學金	<input type="checkbox"/> 賑災	<input type="checkbox"/> 喪葬補助會	<input type="checkbox"/> 愛心廚房會員	<input type="checkbox"/> 愛心廚房委員	<input type="checkbox"/> 認養貧戶	<input type="checkbox"/> 其他	<input type="checkbox"/> 隨	繳交	月份	元整
存款人： <input type="checkbox"/> 他人存款 <input type="checkbox"/> 本戶存款											
姓名：_____ 地址：_____ 電話：_____											
主管：_____											
財團法人正德社會福利慈善基金會											
收帳戶名：_____											
收帳帳號戶名：_____											
存款金額：_____											
電腦記錄：_____											
經辦局收款戳：_____											
虛線內備供機器印錄用請勿填寫											
E-mail: _____											

◎寄款人請注意背面說明  
◎本收據由電腦印錄請勿填寫

郵政劃撥儲蓄金存款收據

填表日期：\_\_\_\_\_年\_\_\_\_\_月\_\_\_\_\_日

地址：高雄市鳥松區本館路44-8號

電話：(07) 370-3456

傳真：(07) 379-0532

98-04-43-04 郵政劃撥儲蓄存款單

收 款 帳 號	4	2	2	4	6	9	3	1	金 額 新 台 幣 (小 寫)	億	仟	萬	拾	萬	仟	佰	拾	元
------------------	---	---	---	---	---	---	---	---	-----------------------------------	---	---	---	---	---	---	---	---	---

通訊欄(限與本次存款有關事項)  
請註明相關捐款品項於下方空白處，並將右頁捐款人資訊寄回本會

- 醫藥基金會：繳交\_\_\_\_\_月份\_\_\_\_\_元整
- 建院基金會：繳交\_\_\_\_\_月份\_\_\_\_\_元整
- 建院委員：繳交\_\_\_\_\_月份\_\_\_\_\_元整
- 建院榮譽委員：繳交\_\_\_\_\_月份\_\_\_\_\_元整
- 企業會員：繳交\_\_\_\_\_月份\_\_\_\_\_元整
- 其他：項目\_\_\_\_\_，\_\_\_\_\_元整
- 隨喜：項目\_\_\_\_\_，\_\_\_\_\_元整

■收據開立方式

- 年度彙總一次寄送  月開
- 立即開立  不寄收據

E-mail: \_\_\_\_\_

虛線內備供機器印錄用請勿填寫

經辦局收款戳

- ◎寄款人請注意背面說明
  - ◎本收據由電腦印錄請勿填寫
- 郵政劃撥儲蓄存款收據

收款帳號戶名

存款金額

電腦記錄

填表日期：\_\_\_\_\_年\_\_\_\_\_月\_\_\_\_\_日

地址：高雄市鳥松區本館路44-8號

電話：(07) 370-3456

傳真：(07) 379-0532

98-04-43-04 郵政劃撥儲蓄存款單

收 款 帳 號	4	2	1	5	0	8	3	9	金 額 新 台 幣 (小 寫)	億	仟	萬	拾	萬	仟	佰	拾	元
------------------	---	---	---	---	---	---	---	---	-----------------------------------	---	---	---	---	---	---	---	---	---

通訊欄(限與本次存款有關事項)  
請註明相關捐款品項於下方空白處，並將右頁捐款人資訊寄回本會

- 蓮花：繳交\_\_\_\_\_月份\_\_\_\_\_元整
- 往生被：繳交\_\_\_\_\_月份\_\_\_\_\_元整
- 法會：超拔功德金\_\_\_\_\_元整
- 法會：消災功德金\_\_\_\_\_元整
- 法會：打齋功德金\_\_\_\_\_元整
- 法會：點燈功德金\_\_\_\_\_元整
- 法會：\_\_\_\_\_功德金\_\_\_\_\_元整
- 各院社佛像：院社別\_\_\_\_\_

- 繳交\_\_\_\_\_月份\_\_\_\_\_元整
- 萬佛牆：繳交\_\_\_\_\_月份\_\_\_\_\_元整
- 增建/改建分院基金：\_\_\_\_\_元整
- 愛心廚房建房基金：\_\_\_\_\_元整
- 愛心旅舍會員：繳交\_\_\_\_\_月份\_\_\_\_\_元整
- 其他：項目\_\_\_\_\_，\_\_\_\_\_元整
- 隨喜：項目\_\_\_\_\_，\_\_\_\_\_元整

■收據開立方式

- 年度彙總一次寄送  月開
- 立即開立  不寄收據

E-mail: \_\_\_\_\_

虛線內備供機器印錄用請勿填寫

經辦局收款戳

- ◎寄款人請注意背面說明
  - ◎本收據由電腦印錄請勿填寫
- 郵政劃撥儲蓄存款收據

收款帳號戶名

存款金額

電腦記錄

## 正德捐款帳戶及項目

戶名:醫療財團法人正德癌症醫療基金會 郵局劃撥帳號: 42246931

銀行匯款 或 ATM 轉帳:台灣土地銀行 青年分行 銀行代號:005 帳號:038005219989

<input type="checkbox"/> 醫藥基金會員:繳交_____月份_____元整	<input type="checkbox"/> 企業會員:繳交_____月份_____元整
<input type="checkbox"/> 建院基金會員:繳交_____月份_____元整	<input type="checkbox"/> 其他:項目_____,_____元整
<input type="checkbox"/> 建院委員:繳交_____月份_____元整	<input type="checkbox"/> 隨喜:項目_____,_____元整
<input type="checkbox"/> 建院榮譽委員:繳交_____月份_____元整	

戶名:正德佛堂 郵局劃撥帳號: 42150839

銀行匯款 或 ATM 轉帳:台灣土地銀行 青年分行 銀行代號:005 帳號:038001015009

<input type="checkbox"/> 蓮友:繳交_____月份_____元整	<input type="checkbox"/> 各院社佛像:院社別_____
<input type="checkbox"/> 往生被:繳交_____月份_____元整	繳交_____月份_____元整
<input type="checkbox"/> _____法會:超拔功德金_____元整	<input type="checkbox"/> 萬佛牆:繳交_____月份_____元整
<input type="checkbox"/> _____法會:消災功德金_____元整	<input type="checkbox"/> 愛心廚房建房基金:_____元整
<input type="checkbox"/> _____法會:打齋功德金_____元整	<input type="checkbox"/> 增建/改建分院基金:_____元整
<input type="checkbox"/> _____法會:點燈功德金_____元整	<input type="checkbox"/> 其他:項目_____,_____元整
<input type="checkbox"/> _____法會:_____功德金_____元整	<input type="checkbox"/> 隨喜:項目_____,_____元整

戶名:財團法人正德社會福利慈善基金會 郵局劃撥帳號: 41921869

銀行匯款 或 ATM 轉帳:台灣土地銀行 青年分行 銀行代號:005 帳號:038005170882

<input type="checkbox"/> 濟貧:繳交_____月份_____元整	<input type="checkbox"/> 愛心廚房認養貧戶:繳交_____月份_____元整
<input type="checkbox"/> 獎學金:繳交_____月份_____元整	<input type="checkbox"/> 愛心廚房會員:繳交_____月份_____元整
<input type="checkbox"/> 喪葬補助費:繳交_____月份_____元整	<input type="checkbox"/> 其他:項目_____,_____元整
<input type="checkbox"/> 賑災:繳交_____月份_____元整	<input type="checkbox"/> 隨喜:項目_____,_____元整

戶名:財團法人正德文教傳播基金會 郵局劃撥帳號: 42297512

銀行匯款 或 ATM 轉帳:台灣土地銀行 青年分行 銀行代號:005 帳號: 038005241119

正德電視台建台基金	正德電視台各項設備
<input type="checkbox"/> 護法會員:繳交_____月份_____元整	<input type="checkbox"/> 數位攝影機:繳交_____月份_____元整
<input type="checkbox"/> 護法委員:繳交_____月份_____元整	<input type="checkbox"/> 採訪專車:繳交_____月份_____元整
<input type="checkbox"/> 電視弘法:繳交_____月份_____元整	<input type="checkbox"/> 非線剪接機:繳交_____月份_____元整
<input type="checkbox"/> 助印:繳交_____月份_____元整	<input type="checkbox"/> 燈光機:繳交_____月份_____元整
<input type="checkbox"/> 其他:項目_____,_____元整	<input type="checkbox"/> 字幕機:繳交_____月份_____元整
<input type="checkbox"/> 隨喜:項目_____,_____元整	<input type="checkbox"/> 其他:項目_____,_____元整

★匯款轉帳後,請將單據及下列表格傳真(07)379-0532 或 郵寄:高雄市鳥松區本館路44-8號

填寫日期: 年 月 日

捐加入會員 基本資料	姓名	<input type="checkbox"/> 男 <input type="checkbox"/> 女	身分證 字號
	通訊 地址		
	E-mail:	聯絡 電話	
	<input checked="" type="checkbox"/> 收據開立方式 <input type="checkbox"/> 年度彙總一次寄送 <input type="checkbox"/> 立即開立 <input type="checkbox"/> 節省資源不寄收據 <input type="checkbox"/> 我同意以上資料只使用於本會捐款相關用途及寄發收據		

★本會亦提供其他定期捐款授權書制式表格(郵局、信用卡、銀行),請致電各院或傳真索取  
亦可至「正德全球資訊網」下載或電(07)370-3456 www.chengte.org.tw

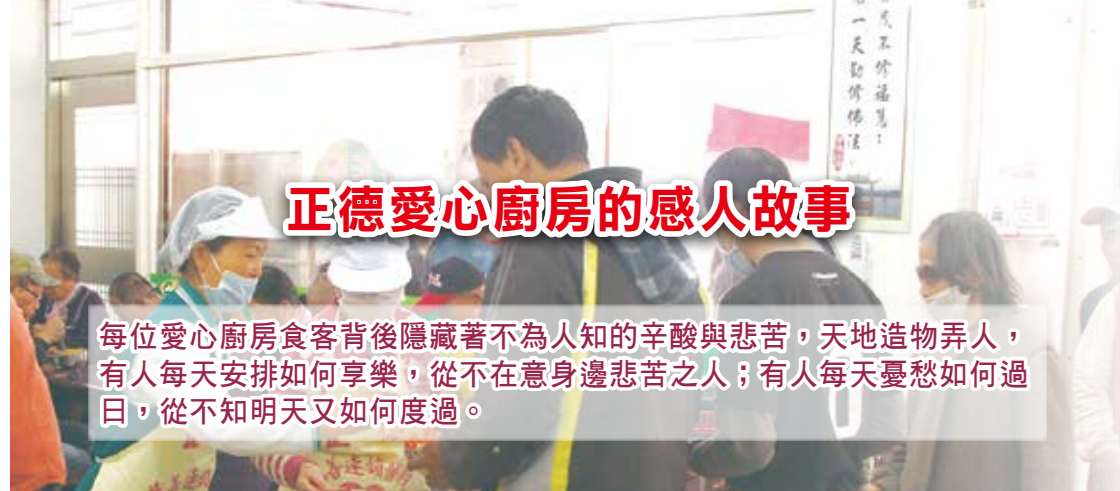

## 正德愛心廚房的感人故事

每位愛心廚房食客背後隱藏著不為人知的辛酸與悲苦,天地造物弄人,有人每天安排如何享樂,從不在意身邊悲苦之人;有人每天憂愁如何過日,從不知明天又如何度過。



### 【鳳山愛心廚房】食客蔡○昇師兄

68歲, 腰椎滑脫, 長骨刺, 無法工作。已離婚, 與妻女已無往來, 靠政府補助度日。

蔡師兄早年曾在台電工作18年, 民國75年因為不想被調派到核三廠, 因而被資遣, 之後從事焊工、鐵工、保全等工作。民國89年不慎摔傷尾椎, 三年前又發生車禍, 腰椎滑脫, 壓迫到神經, 長骨刺, 因而無法正常工作, 拖著老病身軀, 辛苦度日。



108年8月經人告知, 來到鳳山愛心廚房, 每週五日固定早晚前來用餐, 同時入住愛心旅舍, 身心瞬時獲得安頓。沒想到於病體纏身的孤寂殘年, 尚能覓得一處如此安身立命的處所, 同時解決了吃與住的問題。感念之餘, 覺得應知恩報恩, 主動加入正德愛心廚房、愛心旅舍以及醫藥會員, 現每月自微薄的補助金中固定捐出300元, 略盡棉薄之力, 希望讓愛心廚房永續經營, 造福更多弱勢民眾, 免受飢寒交迫之苦。

蔡師兄十分感念開山和尚如此慈悲的創舉, 特別受訪談及一生命運的起落, 慶幸在老病的殘年, 正德讓他有飯吃, 有房住, 讓他漂蕩無著的人生, 彷彿抓到支撐的浮木, 生命重現曙光。娓娓道來, 數度落淚, 感人至深, 請踴躍轉傳分享, 讓更多正處於生活困頓的艱苦人, 得知來到正德全國愛心廚房, 可以終結「餓」夢, 再造人生, 大家功德無量!



愛心廚房食客  
蔡○昇的故事  
(影片分享)

# 正德愛心廚房太感動人心

## 濟貧解饑、關懷弱勢、吃出健康



免費提供弱勢族群用餐，倡導素食護生觀念，意義非凡！

請大家發心加入愛心廚房會員或建房委員，共襄善舉，廣濟全國各地貧困民眾飲食，福德無量！

台灣全國各都市地區，每天還有很多人沒飯吃挨餓、沒地方住挨凍。  
台灣人都不知道？

據統計，每10名遊民中，有4.6人一天僅吃2餐；有3人一天僅吃1餐；有1人面臨挨餓的窘境。

109年正德全國20家愛心廚房(1-7月)用餐人數

月份	1-3月	4-6月	7月	1-7月用餐總人數
中餐人數	119,085	143,658	37,897	300,640
晚餐人數	91,251	111,258	30,940	233,449
用餐總人數	210,336	254,916	68,837	534,089

109年正德全國20家愛心廚房(1-7月)收支表

月份	1-3月	4-6月	7月	合計
每月支出	6,518,642	5,783,016	2,339,918	14,641,576
每月收入 (功德箱)	1,222,420	1,667,661	602,320	3,492,401
餘額/透支	-5,296,402	-4,115,355	-1,737,598	-11,149,175

※支出部份含房租、人事成本、水電、雜支等管銷費用

### 正德全國愛心廚房 (未來將於全國各地陸續成立，請踴躍提供設置地點)

序號	愛心廚房	地址	聯絡電話
1	員林分院附設愛心廚房	彰化縣員林市林森路139號	(04) 833-5600
2	宜蘭分院附設(羅東)愛心廚房	宜蘭縣羅東鎮忠孝路117號	(03) 9566-599
3	彰化分院附設愛心廚房	彰化市民生南路56號	(04) 727-0006
4	屏東分院附設愛心廚房	屏東市和平路477號	(08) 733-1158
5	台南分院附設愛心廚房	台南市中西區民生路二段181號	(06) 222-8611
6	高雄總院附設(鳳山)愛心廚房	高雄市鳳山區光遠路74號	(07) 740-5858
7	花蓮分院附設愛心廚房	花蓮市國聯五路22號	(03) 833-1103
8	台北分院附設(三重)愛心廚房	新北市三重區自強路2段41號	(02) 8978-9178
9	新營分院附設愛心廚房	台南市新營區開元路57號	(06) 633-6768
11	桃園分院附設(中壢)愛心廚房	桃園市中壢區大同路12號	(03) 422-1158
12	台南分院附設(永康)愛心廚房	台南市永康區中華路772號	(06) 302-5600
13	正德廣聖醫院附設(旗山)愛心廚房	高雄市旗山區東新街3-3號	(07) 262-6158
14	高雄總院附設(三民)愛心廚房	高雄市三民區大昌二路309-3號	(07) 262-6218
15	新竹分院附設愛心廚房	新竹縣竹北市光明九路113號	(03) 558-8008
16	苗栗分院附設愛心廚房	苗栗市新都街27號	(037) 558-338
17	嘉義分院附設愛心廚房	嘉義市興業東路45號	(05) 216-6779
18	雲林分院附設(斗六)愛心廚房	雲林縣斗六市民生路12號	(05) 552-9228
19	台東分院附設愛心廚房	台東縣台東市浙江路90號	(089) 332-838
20	台北分院附設(永和)愛心廚房	新北市永和區秀朗路一段50號	(02) 2232-7799

※彰化分院附設(溪湖)愛心廚房(第10家)於7/24起，因租約到期，已停止營運，特此公告。

### 正德愛心廚房全國愛心物資捐贈名單

員林/黃冠智/米5斗	斗六/楊寶鳳、江嘉偉/檸檬40斤鳳、龍眼30斤
員林/黃小姐/素油飯1斗	三重/林金取/青木瓜1箱
彰化/梁平其、(何偉雄、梁安招)/白米10斗	三重/台北果菜市場連太太/菜、及水果
彰化/二林鎮蔬菜產銷第23班/小黃瓜23公斤	苗栗/李媽媽素包子/素包子4大袋
屏東/丹麥烘培坊/麵包5箱	苗栗/鄭秋萍/有機雞蛋一箱
屏東/立昇電子李碧珠/蘿蔔糕乙箱	新竹/帷晶股份有限公司/白米30斤2包
鳳山/陳采鈴宅配/梨子1箱	新竹/養生堂/番茄1箱
鳳山/佛元食品行/冷凍素料1大包	中壢/埔心素包子店/饅頭200個
三民/洪蓬萊、王正隆/地瓜葉芋根1箱(宅配)	中壢/永鉅豆腐廠/豆干30斤
三民/吳淑、洪慈(大寮)/香蕉7籃。	花蓮/法喜尼師鳳梨1袋
新營/中正路手工饅頭/手工饅頭1袋	花蓮/林煌娟/麵包1袋
新營/育德街三寶弟子/白米30kg2袋	永和/萬育仁/豆乾23斤
永康/黃妹純/龍眼1大袋	永和/台北果菜市場連太太/菜、及水果
嘉義/天使國際有限公司/白米30KG 2袋	台東/陳師姐/芝麻饅頭90個
嘉義/雙溪靈隱寺道師濟慈悲功德會/素料1批	台東/文化早餐店/地瓜葉1袋
斗六/邱鈺銜/火龍果	

※感謝全國各地愛心捐助物資，功德無量！因礙於篇幅，無法逐一列項刊登，敬請見諒！



正德(花蓮)愛心廚房



正德(台東)愛心廚房



正德(鳳山)愛心廚房



正德(永和)愛心廚房



正德(嘉義)愛心廚房

## 歡迎！中山醫學大學附設醫院

9月門診資訊		門診時間 上午：08:30 至 12:00 下午：13:30 至 17:00 晚上：18:30 至 21:00 醫師請假及門診異動訊息以現場公告為主					
科別	時段	診間	星期一 (7,14,21,28)	星期二 (1,8,15,22,29)	星期三 (2,9,16,23,30)	星期四 (3,10,17,24)	星期五 (5,12,19,26)
<b>中醫科</b> 中藥、針灸處理各種內科疾病、三高、失眠、耳鳴、胃食道逆流、腦中風後遺症、筋骨損傷、月經不調、更年期症候群	上午	101		蘇永玄	蘇永玄	楊恩豪	
		102	蘇永玄	吳盈	楊恩豪	吳盈	蘇永玄
	下午	101	蘇永玄	蘇永玄	楊恩豪	楊恩豪	蘇永玄
		102	吳盈	楊恩豪	吳盈	吳盈	吳盈
	晚上	102	吳盈	楊恩豪	吳盈	蘇永玄	吳盈
	<b>復健科</b> 中風、脊髓損傷、神經復健、關節肌腱韌帶拉傷、肩頸背痛、兒童發展遲緩、發音障礙、吞嚥困難	上午	601		林佩樺	林佩樺	林佩樺
下午		601	林佩樺	林佩樺			
晚上		601	林佩樺		林佩樺		
<b>風濕免疫科</b> 全身性紅斑性狼瘡、皮肌炎、類風濕性關節炎、貝塞氏症、僵直性脊椎炎、乾癬性關節炎、硬皮症、乾燥症、血管炎	上午	105		林剛民	林剛民	林剛民	林剛民
	下午	105	林剛民	林剛民			
	晚上	105	林剛民		林剛民		
<b>胸腔內科 (安寧緩和)</b> 咳嗽、氣喘、肺炎、支氣管炎、肺腫瘤、肺氣腫、肺結核、胸悶、胸痛、肺阻塞	上午	103		陳嘉瑋	陳嘉瑋	陳嘉瑋	陳嘉瑋
	下午	103	陳嘉瑋				
	晚上	103	陳嘉瑋				
<b>骨科</b>	上午	106					張益彰
脊椎各類疾患手術、退化性關節疾病、人工關節置換手術、骨質疏鬆、骨折、頸椎手術等							
<b>心臟內科</b>	下午	103		鍾國屏			
心血管疾病、心律不整、先天性心臟病、瓣膜性疾病、周邊血管疾病、心臟衰竭等							
<b>檢驗室服務時間</b>	<b>復健治療時間</b>						
週一~週四 08:30~21:00 週五 08:30~17:00	早 08:00~12:00 午 13:00~17:00 晚 18:00~21:00	成人復健	●	●	●	●	●
		兒童復健	●	●	●	●	●

**心臟內科**

醫管部副院長  
中山醫學大學附設醫院

**鍾國屏**



專長：  
成人心臟病、藥物流行病學、醫院管理、醫療品質。  
心臟內科適應症：心血管疾病、心律不整、先天性心臟病、瓣膜性疾病、周邊血管疾病、心臟衰竭等。

**骨科**

中山醫學大學附設醫院  
脊椎外科主任

**張益彰**



專長：  
脊椎各類疾患手術(微創手術、內視鏡手術、人工椎間盤置換術)、退化性關節疾病、人工關節置換手術(微創手術)、骨質疏鬆(椎體成形術及保守性治療)骨折、創傷外科、頸椎手術、脊椎側彎手術。  
骨科適應症：脊椎各類疾患手術、退化性關節疾病、人工關節置換手術、骨質疏鬆、骨折、頸椎手術等。

### 加入正德醫院的行列

中醫科吳盈醫師正式開辦

# 「慢性腎臟病門診 加強照護計畫」

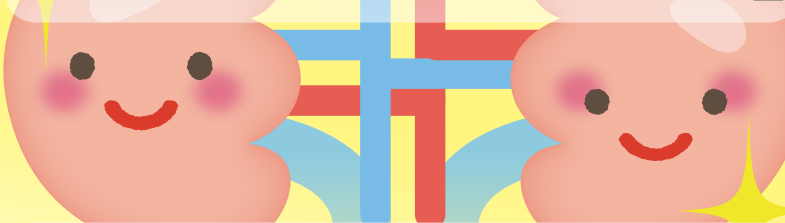

專案適用對象：**慢性腎臟病患者**，希望針對**腎病治療**。  
希望改善**蛋白尿、貧血、三高、疲倦**，及**容易感冒**等症狀。  
希望避免長期服用止痛、助眠等藥物以**降低洗腎風險**。

國際期刊屢屢證明中醫療效

**國際腎臟期刊**  
確認科學中藥對腎臟疾病是有幫助的。

**英國醫學期刊**  
發現服用醫師處方中藥的患者減少四成死亡率。

**民族藥學期刊**  
發現中西醫合併治療可降低洗腎風險。

本健保專案詳情請洽詢102診吳盈醫師門診

風濕免疫科 林剛民醫師

## 免疫與懷孕

中醫科 吳盈醫師

## 中醫助好孕

# 9/25 (五)

15:00~17:00

佛教正德醫院 健康講堂

場地：院內2F

報名網址

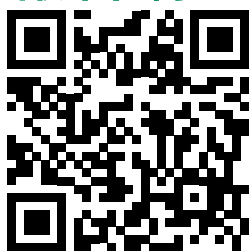

<https://forms.gle/dsSt7vJ6pTCM3eaH6>

佛教正德醫院健康講堂熱烈進行中，講堂是由專業醫師定期規劃的一系列課程，帶給大家知性又實用的醫療保健知識。本場主題為「免疫與懷孕」及「中醫助好孕」，由風濕免疫科林剛民醫師及中醫科吳盈醫師主講，歡迎有興趣的大家踴躍報名，一同共襄盛舉。

### 109年07月份勸募委員代收功德表

※本表礙於篇幅，僅刊登代收人數30人以上者芳名；欲知各項明細，請依各院會計實際登錄為主，不便之處，敬請見諒！感謝您的護持！

高雄總院勸募委員				
NO.	項別	姓名	人數	代收金額
1	勸委	李秀美	863	104,411
	代委	方素琴	96	10,600
	勸委	曾敏華	856	171,482
2	代委	謝金德	41	8,550
	代委	倪秀蘭	89	9,900
	代委	林文鴻	25	2,700
3	勸委	郭秀枝	324	43,550
	代委	謝勝義	23	1,450
	代委	黃幸誼	150	17,650
4	代委	林淑芬	102	9,000
	代委	許素敏	23	3,250
	勸委	林秀美	226	62,100
5	代委	葉素真	66	13,521
	勸委	徐美英	181	23,636
	代委	陳麗慈	112	24,993
6	勸委	黃錦鳳	200	41,900
	代委	柯陳秀雪	43	12,300
	勸委	陳黃秀蓮	184	20,000
7	代委	陳美潤	116	16,000
	勸委	黃蓮慧	90	18,000
	勸委	周惠滿	166	42,050
8	代委	李玉燕	43	6,900
	代委	徐水福	34	4,900
	勸委	陳立常	131	23,710
9	勸委	陳美琴	119	18,307
	代委	王雅雯	55	8,950
	勸委	鍾艾玲	387	74,933
10	代委	黃淑娥	162	14,700
	代委	蕭基得	38	5,500
	勸委	朱林菊娣	123	18,907
11	代委	朱敏瑜	30	4,400
	勸委	鄧國陞	93	25,230
	代委	曾明輝	21	2,100
12	勸委	邵秀美	39	5,100
	代委	王雲鳳	12	850
	勸委	林美惠	47	10,400
13	代委	陳立蕾	14	2,900
	勸委	張鳳鳳	48	8,502
	代委	劉景騰	12	1,700
14	勸委	黃美惠	73	14,823
	代委	莊千慧	19	4,000
	勸委	黃寶珠	20	4,000
15	代委	邱建興	9	1,400
	勸委	陳采玲	5	2,220
	代委	張睿芸	7	700
16	勸委	涂雲燕	31	10,755
	代委	邱和榮	3	300
	勸委	林妙芝	78	24,000
17	代委	謝佳蓉	29	7,300
	勸委	邱于甄	18	7,200
	代委	鄭桂鳳	43	11,000
台南分院勸募委員				
NO.	項別	姓名	人數	代收金額
1	勸委	蔡碧燕	192	26,200
	代委	劉信伶	26	27,750
彰化分院勸募委員				
NO.	項別	姓名	人數	代收金額
1	勸委	黃河	205	98,200
	代委	黃碧梅	37	18,300
	代委	陳雅媚	17	5,100
2	勸委	詹淑玲	141	18,180
	代委	林恬菊	22	3,050
	勸委	顏邑倩	92	33,100
3	代委	王意媚	20	3,200
	勸委	王詩卿	56	13,000
	代委	王詩韻	61	16,000
4	勸委	侯逸寧	5	2,364
	代委	吳淑鶯	16	2,950
	勸委	董以庸	29	16,800
5	勸委	王伶媛	45	70,900
	代委	宋玉華	18	900
	勸委	戴翠凌	122	54,300
6	代委	吳信儀	3	600
	勸委	陳金珍	118	91,207
	代委	羅喬丰	27	4,000
台中分院勸募委員				
NO.	項別	姓名	人數	代收金額
1	勸委	蔡勝男	34	14,800
	代委	陳啟忠	33	15,800
	勸委	林份霞	151	206,200
2	代委	詹鳳蘭	42	6,000
	勸委	許鳳	251	35,350
	勸委	張麗英	36	13,300
3	勸委	黃美文	32	15,800
	勸委	潘秀戀	42	6,100
	勸委	李淑君	20	10,500
4	代委	陳怡霖	24	3,500
	勸委	潘秀戀	42	8,100
	代委	黃秀玉	7	1,400
永和分社勸募委員				
NO.	項別	姓名	人數	代收金額
1	勸委	梁秀卿	54	20,400
	勸委	李淑君	20	10,500
	代委	陳怡霖	24	3,500
2	勸委	潘秀戀	42	8,100
	代委	黃秀玉	7	1,400
	勸委	楊春美	95	25,200
3	代委	楊仙琳	32	5,000
	勸委	梁秀卿	54	20,400
	勸委	李淑君	20	10,500
4	代委	陳怡霖	24	3,500
	勸委	潘秀戀	42	8,100
	代委	黃秀玉	7	1,400

# 109年07月份勸募代收功德表

※本表礙於篇幅，僅刊登代收人數30人以上者芳名；  
欲知各項明細，請依各院會計實際登錄為主，不便之處，敬請見諒！感謝您的護持！

高雄總院志工		
姓名	人數	代收金額
謝碧芬	426	68,450
林蕊	298	81,750
王錦珠	238	67,559
孫綵蓮	199	38,000
詹美惠	196	28,200
胡陣	194	34,150
黃秀貞	174	33,900
林美理	166	28,342
李美惠	159	30,000
陳芳華	156	33,100
曾淑容	147	17,000
陳銀杏	140	24,650
洪志成	133	10,600
溫秀玉	127	15,500
潘瑞瑄	124	27,499
許宏元	114	30,300
江月琴	112	14,500
劉許麗華	111	11,600
歐春麗	110	20,500
莊麗珠	109	27,050
吳雅芬	104	12,370
林文達	104	24,700
葉末子	103	15,900
李秋菊	99	19,950
黃玖玖	97	10,320
莊美鳳	89	22,240
王維君	88	12,050
蘇日成	80	11,707
王彩容	77	50,200
潘枝梅	74	15,800
曾陳秀玉	69	8,000
葉香君	67	11,350
王雪花	66	5,900
黃秀賢	66	7,250
趙貴娟	65	22,050
張雅惠	65	11,100
黃菊英	62	8,800
朱財杰	61	8,900
蘇雯立	59	14,800
黃秀氣	59	7,350
林玉娣	59	7,950
程秀芳	59	8,650
吳錦雲	57	4,700
許雪娥	57	12,850
陳淑文	54	6,400

洪美珠	54	8,750
陳慧碧	54	14,196
郭淑媛	53	28,700
謝進順	52	19,000
周佩勳	52	10,386
黃中仁	51	5,100
林劉綉氣	50	10,630
褚義雄	50	10,799
陳素卿	49	7,900
曾榮新	49	13,100
鄭李美智	49	6,350
汪淑雅	48	9,153
黃哲錦	46	17,000
施梁採霞	44	8,850
黃春江	43	7,100
楊菊美	43	5,750
朱菊招	41	4,300
歐錦麗	41	4,100
凌子琪	41	2,500
黃白蘭	40	13,382
陳明英	40	6,200
連金鳳	40	14,200
陳蕃蕾	40	5,400
蕭陳秀華	40	4,900
雷美智	40	4,500
潘迦葵	39	3,600
賈宥慧	38	2,400
段進國	37	4,550
殷耀美	37	3,800
賴招娣	36	3,100
鄭寶帶	35	4,250
葉寶惜	35	3,300
李彥林	34	4,300
盧春蓮	34	4,850
梁進丁	33	2,600
胡玉玲	33	3,950
陳碧豐	32	3,400
黃敏雄	32	4,600
鄭曼莉	32	2,200
廖家琪	32	5,200
涂仁華	31	6,750
陸麗麗	31	20,300
林景文	31	2,500
王素霞	30	4,000
陳鵬飛	30	3,750
黃明章	30	3,700

### 高雄總院大愛義工

姓名	人數	代收金額
許文林	123	28,350
郭雪玲	121	28,395
楊淑娟	98	17,574
陳瑞嬌	92	20,500
楊守仁	85	15,700
吳美津	85	9,400
黃江美枝	83	22,800
鄭德旺	83	15,300
李劉素真	78	18,460
洪鳳英	75	21,200
顏仁德	75	24,850
徐金貴	67	12,494
林欽捲	66	30,000
嚴金葉	65	28,700
毛文惠	60	4,200
陳清月	60	10,500
林玉華	59	4,950
郭素月	56	7,300
陳玟聿	55	18,600
陳春妹	54	14,200
郭麗琴	53	5,700
洪王雪琴	49	5,300
林立偉	49	8,600
劉歲芳	46	7,250
林武金蓮	43	6,000
張宛騏	43	2,800
王秀鳳	42	3,250
陳昭代	41	4,650
鄭金蟬	41	2,750
李謝美麗	40	10,289
郭玉蘭	39	4,800
洪彩琴	39	11,000
郭原銓	39	4,000
陳秀梅	38	6,642
藍阿甜	38	17,400
劉順德	38	6,100
唐千惠	36	5,100
吳雅玲	35	4,800
陳玫秀	34	6,400
蘇麗香	34	3,500
許素英	34	4,350
劉盛文	33	7,100
吳宜臻	32	7,650

王陳麗雲	32	4,900
楊孟莉	31	3,100
蔡復安	31	3,100
白鄭秀琴	30	3,000
陳重志	30	6,000
葉麗寬	30	5,800
高雄總院自動發心		
姓名	人數	代收金額
楊基吉	105	47,547
陳薇如	82	13,000
林金喜	67	8,100
黃淑嬌	60	8,400
陳嘉倫	56	5,200
吳水焜	51	5,400
林顯榮	42	10,000
余金葉	40	6,400
陳玉葉	40	18,000
林宜蕓	34	6,000
胡素梅	34	5,100
黃鈺婷	34	9,600
楊清文	33	4,700
王古菊梅	33	3,300
高雄總院職工		
姓名	人數	代收金額
楊季菲	298	44,150
陳美華	238	47,644
葉麗琴	154	19,400
沈禮貞	125	18,581
蘇麗純	74	13,300
賴秀貞	65	10,200
趙倍誼	50	12,280
黃昭雄	41	4,100
曾鈴惠	33	3,300
台南分院志工		
姓名	人數	代收金額
吳黃秀慧	207	36,250
蔡郭月春	111	19,050
李素娟	86	51,200
黃秋嬾	85	14,400
尤柔靜	67	13,050
蔡綉惠	51	13,850
施秀錦	43	15,200
莊媛米	32	6,600
台南分院大愛義工		
姓名	人數	代收金額
楊富湄	419	69,600
陳珠玉	116	11,700

林慧珍	91	8,550
洪玲瑛	91	14,150
蔡月惠	74	21,000
張鄭素秋	52	14,900
陳米娥	51	4,100
蔡秀妹	40	9,400
陳燕華	40	4,150
姚雪江	32	4,450
台南分院自動發心		
姓名	人數	代收金額
方雪華	201	29,800
葉如晏	97	10,500
朱李素英	78	7,500
李新玉	77	9,500
洪實惜	64	11,600
陳英俊	34	5,400
台南分院職工		
姓名	人數	代收金額
葉盈家	36	14,950
新營分院志工		
姓名	人數	代收金額
顏麗惠	205	33,850
朱惠芳	141	25,650
胡銘信	136	23,000
郭翠吟	68	16,600
高碧珠	62	8,200
沈美沁	55	12,800
曾文賓	45	10,900
吳合春	41	11,400
王水鳳	36	6,600
陳黃玉霞	30	19,100
新營分院大愛義工		
姓名	人數	代收金額
賴玉錦	102	12,675
劉秋勤	74	7,300
余寶玉	60	17,000
陳麗雯	40	3,850
新營分院自動發心		
姓名	人數	代收金額
姜林碧貞	113	10,850
沈許娥	76	9,850
陳招治	44	4,800
吳美芳	43	3,800
嚴育涵	41	5,650
嘉義分院志工		
姓名	人數	代收金額
邵素月	126	43,350
陳童貞子	65	29,800
王秀月	59	10,350
楊陳月夏	37	5,950
嘉義分院大愛義工		
姓名	人數	代收金額
李劉錦麗	550	62,100

張秀慈	98	8,650
林慧焄	49	7,200
曾榮陸	36	9,100
員林分院大愛義工		
姓名	人數	代收金額
鄧宗欣	99	8,600
徐張秀鶯	71	27,700
林敬國	30	3,000
嘉義分院職工		
姓名	人數	代收金額
吳季靜	52	90,100
柯佳欣	44	10,900
彰化分院志工		
姓名	人數	代收金額
戴淑珠	110	13,500
鄧素姬	99	25,714
黃振鳴	67	8,950
周寶珍	53	22,700
王金同	52	7,800
劉素霞	50	4,850
陳秀民	48	5,670
陳玲玉	47	17,800
李麗蘋	41	12,900
邱素美	37	5,900
邵游美	36	9,100
花斛珠	35	5,300
黃江彬	31	6,950
彰化分院大愛義工		
姓名	人數	代收金額
陳文琴	121	14,400
陳美利	85	11,350
侯麗珠	82	15,500
楊美足	81	16,450
吳李美	51	5,100
吳姿樺	50	9,100
蘇金蟬	40	4,400
吳采綺	33	3,300
劉秋梅	30	3,800
彰化分院自動發心		
姓名	人數	代收金額
黃秀卿	110	27,529
楊文君	107	20,750
方翊汝	96	18,000
翁子軒	68	8,400
林秋霞	68	13,100
黃孟麗	58	5,100
姚淑娟	45	7,100
鄧宜漆	32	2,650
員林分院志工		
姓名	人數	代收金額
李劉錦麗	550	62,100

吳夢英	54	11,800
楊麗雲	49	4,900
許韻瑞	38	4,400
張進華	37	6,200
林金鋒	36	3,600
埔里分院志工		
姓名	人數	代收金額
陳秀惠	342	239,150
王昭琇	131	16,650
廖智慧	51	7,800
新竹分院志工		
姓名	人數	代收金額
范春蘭	155	24,300
何秀英	74	10,100
曾韶倉	64	7,750
林秀美	58	6,900
鄭麗真	45	5,400
彭鳳蘭	38	27,000
新竹分院大愛義工		
姓名	人數	代收金額
魏李妹	92	9,200
周建豐	92	9,200
吳佳芝	85	14,300
羅秀菊	43	10,650
陳鳳英	37	3,700
李慧嫻	34	10,200
新竹分院自動發心		
姓名	人數	代收金額
福林堂	39	12,900
朱金鳳	39	3,450
范莉湘	37	4,700
桃園分院志工		
姓名	人數	代收金額
詹美娥	189	48,300
黃瑞貞	94	79,200
廖秀玉	91	33,600
黃傳興	54	12,100
游睿翎	38	8,600
黃惠忻	34	10,700
姜淑蓮	34	9,200
張玲芳	31	56,700
桃園分院大愛義工		
姓名	人數	代收金額
黃月娟	36	10,700
桃園分院自動發心		
姓名	人數	代收金額
劉菊梅	30	4,500
台北分院志工		
姓名	人數	代收金額
林明珊	167	28,550
潘惠語	36	10,400

張林雲燕	78	19,150	張丙禎	37	12,000	姓名	人數	代收金額	陳彩喜	92	16,400
郭春桃	50	20,000	賴正德	47	4,600	吳桂寶	176	53,181	謝欣岑	81	21,200
陳月香	59	19,000	李桂香	68	8,300	江秀萍	62	12,348	鍾水蓮	64	13,800
黃姣濤	55	26,100	蔡素真	44	6,600	林智育	56	29,300	鄭麗華	61	18,600
李佳蕓	72	22,550	徐麗珍	38	7,800	<b>花蓮分院志工</b>			謝素娥	55	4,500
蔡文媛	53	14,900	蔡月梅	32	3,200	姓名	人數	代收金額	蔡靜芳	54	6,500
鄭秀娟	75	23,600	林建福	36	12,200	郭淑芬	45	8,500	洪碧欒	40	10,600
張婉淇	45	11,500	<b>宜蘭分院志工</b>			鍾毓珊	34	9,200	楊存浪	40	8,400
謝麗珠	38	5,500	姓名	人數	代收金額	<b>屏東分院志工</b>			楊華圓	32	2,500
鄭湘芸	40	11,550	蔡慧淵	126	47,900	姓名	人數	代收金額	王宗齡	30	7,800
李瑞貞	67	38,200	林秀戀	87	44,091	孔黃美霞	174	46,000	<b>屏東分院自動發心</b>		
<b>台北分院大愛義工</b>			林正宗	72	16,200	王美芳	130	15,500	姓名	人數	代收金額
姓名	人數	代收金額	陳家榆	50	13,550	朱妍妃	111	26,350	許碧華	34	9,000
黃秀卿	85	15,600	江思仁	35	14,338	賴早香	92	14,600	<b>永和分院志工</b>		
吳婉容	62	7,200	羅春櫻	32	20,150	黃秀花	87	8,550	姓名	人數	代收金額
吳楊秀美	54	43,600	<b>宜蘭分院大愛義工</b>			陶寶霞	80	17,200	柯秀珠	168	100,900
薛邁	52	24,400	姓名	人數	代收金額	許碧昭	73	62,600	<b>永和分院大愛義工</b>		
郭秀蘭	38	21,900	吳火林	99	133,500	吳秀錦	56	12,200	姓名	人數	代收金額
關麗美	37	5,300	黃秋碧	45	6,300	曾徐煥梅	54	8,500	林書鈺	34	22,800
<b>台北分院自動發心</b>			戴妃璉	33	9,300	廖蓉芳	42	6,150	<b>永和分院自動發心</b>		
姓名	人數	代收金額	<b>宜蘭分院自動發心</b>			官秀鋒	33	5,300	姓名	人數	代收金額
王芊雅	659	122,500	姓名	人數	代收金額	<b>屏東分院大愛義工</b>			王麗雲	58	10,600
廖仲啟	87	18,900	唐正玲	119	11,900	姓名	人數	代收金額	陳小嫻	35	4,100
林芬如	62	5,100	徐逸卿	37	8,400	張素娟	115	13,100			
李高宗	59	7,100	<b>宜蘭分院職工</b>			蕭瑞珠	106	6,750			

<b>認捐佛教正德醫院暨行政宿舍建院基金功德榜 (109.07月)</b>	
(凡是捐款一萬元以上,大樓落成後將鐫刻姓名於功德碑上)	
■ 建院榮譽董事(捐款一佰萬元以上) ■ 建院榮譽委員(捐款十萬元以上) ■ 建院委員(捐款一萬元以上)	
<b>道場機關名人贊助</b>	
《台北分院》一萬元/佰禮陽食品有限公司	
<b>建院榮譽董事(捐款一佰萬元以上)</b>	
《彰化分院》一佰萬元/黃春敏 • 《台中分院》一佰萬元/蔡梅 • 《台北分院》一佰萬元/王雪鶯(瓊慈)	
<b>建院榮譽委員(捐款十萬元以上)</b>	
《高雄總院》吳春福 • 《台中分院》謝昭財、謝麗明、謝柯玉美、謝一信 • 《台北分院》張瓊文/12萬 • 王彩嫻、白侯寶桂、李惠足、洪榆竣、陳麗華、游國材、蘇品華/15.2萬	
<b>建院委員(捐款一萬元以上)</b>	
《高雄總院》李鴻琦、吳淑華、祁蜀蘭、蘇熾婷、江平常、黃哲錦、涂仁華、林珈汶、郭淑君、劉鴻霖、張淑禎、林漢坤、陳英妹、蘇威駿、洪淑芬、邱毓淇、王亞棠、顏佩姿 • 《台南分院》陳彥璋、王涂盡、《新營分院》陳家璧、詹玉華、林俞均、郭宗穎、王寶玉、蔡錦霞 • 《彰化分院》蘇玉絨、林美滿、曾月美、《台中分院》陳麗絲、簡幸、黃張秀文、張學堂、廖木火、高終滿、陳隆盛、賴文欽、張琴、張賴秀梅、《新竹分院》宋增雄、魏信忠、魏信忠 • 《桃園分院》劉水蓮/3萬、劉素花、彭啟峰、羅秀香、鍾進豐、湛增焜、李芊嬋 • 《台北分院》林楊澤/2.7萬、徐碧珍/2萬、高宥芸/1.5萬、曾清賜/1.2萬、王徐貴雲、余秀蘭、高陳水琴、黃竹根、黃秀美、廖光耀、廖邱權、鍾月珠 • 《宜蘭分院》陳得利/1.5萬 • 《屏東分院》葉茂成/3萬	

<b>認捐正德醫院 MRI、CT、乳房攝影機設備基金功德榜 (109.07月)</b>	
本表礙於篇幅只刊登三萬元以上捐款,不便之處敬請見諒,感謝您的護持。	
<b>道場機關名人贊助</b>	
《高雄總院》三萬元/平億工程有限公司	
<b>MRI磁振造影掃描儀(捐款三萬元以上)</b>	
《高雄總院》劉俊彥、王士豪、詹秀琴、廖月霞、陳楊月柳、侯大鵬、許玉真、鍾菊葵、蔡洪雪、蕭陳秀華、《台南分院》蘇美英 • 《彰化分院》陳睿達/6萬、蔣佩珊、鄭慶燾 • 《台中分院》高終滿、賴孟慧、洪出簡益卿、何建村 • 《新竹分院》楊張素霞、詹錢勳 • 《桃園分院》許碧娟、吳素華 • 《台北分院》張谷欽/10萬、吳昆維/4萬、吳貴春、許文昇、廖富美、李學杰、曾嘉樂、謝佳芬、陳榮達、陳鏡富、江許好、黃仁信、蕭國書、蕭國欣、蕭和鐘、蕭彰廷、蕭竹盛、黃士玲、陳彥綸、謝清偉、黃雅玲、周仲謙、王煥堂、褚志斌 • 《宜蘭分院》陳亨利/10萬 • 《永和分社》曹涵舟	
<b>CT電腦斷層掃描儀(捐款三萬元以上)</b>	
《高雄總院》韓榮財、林奕岑、梁明圳、石寶珠、賴榮溪、李玉萌、孫彩惠、林鈺憲、何涂美珠 • 《台南分院》蘇李蓋、曾銳文 • 《新營分院》徐彩霜 • 《彰化分院》黃德金、林素珍、吳旻暉 • 《台中分院》柳簡桂英、吳春蘭、陳淑珠、張徐美妹 • 《新竹分院》善心人士、詹盧明珠、蕭雪娥 • 《桃園分院》黨李金美蘭家/10萬、劉勁松、黎伊真、趙世統 • 《台北分院》郭阿彩/15萬、鄭村港/10萬、吳昆維/4萬、許明月、于黃鈴子、洪方聖、余素真、林麗雲、謝佳青、謝國鐘、謝明衛、曾王鸞鳳、許妙藝、黃士玲、李陳彩勤、鄭周阿月、黃美玲、許立鵬 • 《宜蘭分院》林士欽 • 《屏東分院》范芝庭、田黃椿、官秀鋒	
<b>3D乳房數位攝影機儀(捐款三萬元以上)</b>	
《新營分院》陳靜馨 • 《彰化分院》姚美玲/5萬 • 《台北分院》王筑平/10萬	



**109年度9-11月 正德埔里大佛山 朝山公告**

**網大佛、改命運!**

佛言：阿彌陀佛為宇宙神通威德佛光最強大之佛，超越十方諸佛，  
值此疫情期間，請大家發揮愛國心及慈悲心，至大佛朝山繞佛拜佛念佛，  
迴向世界共業消除，疫情早日遠離，功德意義重大！

**大朝山 9月27日、10月18日、11月22日** 週日

朝山功德殊勝，歡迎參加，報名請洽正德各院。

◎大佛山開放參訪時間為每週六、日；週一至週五恕不對外開放，不便之處，敬請見諒！

**正德埔里大佛山小啟：**  
奉菩薩指示，正德埔里大佛山自107年10月1日正式改女眾道場，靈山聖境，清淨如法，歡迎有意修行之女眾前來共同修學，弘揚佛法，共成菩提道。

### 認捐愛心醫藥基金功德榜 (109.07月)

(凡是捐款一萬元以上,大樓落成後將鐫刻姓名於功德碑上)

■ 醫藥榮譽董事(捐款一佰萬元以上) ■ 醫藥榮譽委員(捐款十萬元以上) ■ 醫藥委員(捐款一萬元以上)

#### 醫藥榮譽委員(捐款十萬元以上)

《台北分院》鄭賴鳳蓮

#### 醫藥委員(捐款一萬元以上)

《高雄總院》施逸豐 ◆《嘉義分院》林淑惠 ◆《新竹分院》陳熾筑 ◆《台北分院》羅秀菊 · 莊閔州 · 王江阿卻 · 余秀蘭  
官羅美華 /1.6萬 · 葉子姝 /1.3萬 · 鄭添丁 ◆《宜蘭分院》張阿烈 /2萬 · 陳得利 · 張蔣阿娥 · 康瑪芯 ◆《花蓮分院》  
潘韻輝 /2萬 · 楊陳速 ◆《永和分社》張阿烈

### 認捐愛心醫藥基金芳名錄 (109.07月)

本表礙於篇幅只刊登一千元以上捐,不便之處敬請見諒,感謝您的護持。

<p><b>▲高雄總院</b></p> <ul style="list-style-type: none"> <li>•七仟九佰六十六元/邱士原</li> <li>•六仟元/李宜佩、洪謹、展揚人力工程行</li> <li>•五仟元/郭長田、吳義橋、吳卓秀蘭、林志華、劉大人、張宇銑</li> <li>•四仟元/王靖芬</li> <li>•三仟元/張簡光成、蘇崇祺、吳簡金秀、陳誼庭、余秀芳、吳宗諭、鄭慶燻</li> <li>•二仟五百元/林曾雀清</li> <li>•二仟三百元/薛伯惠</li> <li>•二仟二百一十三元/港香蘭藥廠股份有限公司</li> <li>•二仟元/彭品涵、鄭慧如、何佩純、巫菲翎</li> <li>•一仟五百元/許佩琳</li> <li>•一仟元/江德宗、廖昌亮、魏逸玲、林儀慈、張怡婷、蕭玉鳳、魏慈慧、陳秀月、吳月偉、張宇銑、陳財能、呂佩芹、賴紹宗、林建源、詹玉綺、蒲志隆、邱顯凱、蔡惟翔、廖淑熏、陳志宏</li> </ul> <p><b>▲新營分院</b></p> <ul style="list-style-type: none"> <li>•五仟元/陳其業</li> <li>•三仟元/吳郭幼</li> <li>•一仟五百元/尤琮凱、許善隆</li> <li>•一仟元/陳忠樂、吳俐璇、戴政雄、簡麗櫻、許茗嘉</li> </ul> <p><b>▲台南分院</b></p> <ul style="list-style-type: none"> <li>•三仟元/周秀蘭</li> <li>•二仟五百元/黃綠</li> <li>•二仟元/黃新發</li> <li>•一仟四百元/蔡豐隆</li> <li>•一仟二百元/許賴文桃、王柏勳</li> <li>•一仟元/陳王碧、陳明宏、陳明男、林聖景</li> </ul>	<p>劉宗華、陳福地、曾品祐、李素寧</p> <p><b>▲員林分院</b></p> <ul style="list-style-type: none"> <li>•二仟元/吳馨麗</li> <li>•一仟元/賴慧玲</li> </ul> <p><b>▲彰化分院</b></p> <ul style="list-style-type: none"> <li>•一萬元/三寶弟子</li> <li>•三仟元/吳曉倩</li> <li>•二仟元/郭浚成</li> <li>•一仟元/善心人士、范黃香蘭、林惠敏、黃淵緹</li> </ul> <p><b>▲台中分院</b></p> <ul style="list-style-type: none"> <li>•三仟元/林秀豐、蔡少鈞</li> <li>•二仟元/許林素娥、張麗容闔家、李青蓉、李獻珠闔家、台中市立大里高中三年七班(國中組)</li> <li>•一仟元/張美瑛、藍淑華、林秀玲、蔡鳳美</li> </ul> <p><b>▲桃園分院</b></p> <ul style="list-style-type: none"> <li>•一仟四百元/蔡綱</li> <li>•一仟元/張苑芸、黃惠妍</li> </ul> <p><b>▲台北分院</b></p> <ul style="list-style-type: none"> <li>•九仟元/賴協敏</li> <li>•八仟元/蔣順成、李柏勳</li> <li>•七仟元/李侯春柳</li> <li>•六仟五百元/鄭村港、鄭添丁</li> <li>•六仟元/詹豐旭</li> <li>•五仟元/三寶弟子、高寶朝</li> <li>•四仟一百元/彭郁玲</li> <li>•四仟元/郭春蓮、許明珠</li> <li>•三仟六百元/王文咨</li> <li>•三仟五百元/許雯雯</li> <li>•三仟二百元/黃仁盈</li> </ul>	<ul style="list-style-type: none"> <li>•三仟元/賴伯尚、郭玲玉、丁蓮、蘇葉因、黃巫梅英、陳鈞銘、吳威霖</li> <li>•二仟六佰六十七元/廖金龍、王國燦</li> <li>•二仟五百元/邱盛員、陳愷熙、蔡水柳</li> <li>•二仟三百元/鄭金源、鄭蕭秀春</li> <li>•二仟元/李東陽、林淑芬、陳穎萱、林素花、龔美玉、張養述、孫仔惠、魏辰瑜、宋正琛、宋晟璋、陳秀琴、鄭清江、張博勝、云堂工程有限公司</li> <li>•一仟九百元/蔡謝麗華</li> <li>•一仟八百元/陳桂卿、陳麗珠</li> <li>•一仟七百元/張弘孟</li> <li>•一仟五百元/洪昇輝、林美月、蔣陵寧、羅慈惠、邱麗玉、王芳研</li> <li>•一仟三百元/何佩娟、吳素蓮、林冠每、謝琮澤</li> <li>•一仟二百元/林麗玲、鄭美美、楊壁榕</li> <li>•一仟一百元/陳光祥</li> <li>•一仟元/張摘、賴又愷、張寓西、賴伯倫、簡志偉、賴佑如、陳建豪、盧陳賽、郭秋伶、林毓君、蔡文笑、陳家棋、汪承鴻、汪詩婕、林素花、廖美娜、釋定妙、曾桂銀、馮秀業、曾盛祿、陳秀戀、曾徐逢妹、林兼安、廖珮瑜、羅慈玲、鄭皓駿、無名氏、樂紀宗、李季明、邱有家、鍾淑琴、白錫琦、鄭仕杰</li> </ul> <p><b>▲宜蘭分院</b></p> <ul style="list-style-type: none"> <li>•二仟八百元/三寶弟子</li> <li>•二仟元/黃彩年、徐紹玉、陳文火</li> <li>•一仟元/王素蘭</li> </ul> <p><b>▲花蓮分院</b></p> <ul style="list-style-type: none"> <li>•一仟元/范文明</li> </ul>
---	--	---

### 認捐【正德新竹、台中、花蓮分院】建院基金功德榜 (109.07月)

(凡是捐款一萬元以上,大樓落成後將鐫刻姓名於功德碑上)

■ 建院榮譽董事(捐款一佰萬元以上) ■ 建院榮譽委員(捐款十萬元以上) ■ 建院委員(捐款一萬元以上)

#### 建院榮譽董事(捐款一佰萬元以上)

《花蓮分院》一佰萬元/正販

#### 建院委員(捐款一萬元以上)

《新竹分院》陳萬光 ◆《台北分院》曾振傑 /1.4萬 ◆《花蓮分院》潘韻輝 /2萬

### 認捐埔里萬佛、各院千佛佛像芳名錄 (109.07月)

<p><b>■埔里萬佛牆(一萬元)</b></p> <ul style="list-style-type: none"> <li>◆台南分院/柯勇賓、李壁如</li> <li>◆員林分院/吳馨麗</li> <li>◆台中分院/楊繼聖</li> <li>◆埔里分院/張黃春</li> <li>◆新竹分院/余秀珍</li> <li>◆台北分院/李寶珠、官羅美華、林屏伶、曹浩偉/3尊、許登原/2尊</li> <li>◆宜蘭分院/何佩娟/2尊、蔡麗蓉</li> </ul> <p><b>■埔里千佛(五萬元)</b></p> <ul style="list-style-type: none"> <li>◆高雄總院/顏佩姿</li> </ul>	<ul style="list-style-type: none"> <li>◆台南分院/柯勇賓</li> <li>◆埔里分院/楊玉梅、蔡政雄、黃綉玲、許雅雲、陳美齡、許穎穎</li> <li>◆桃園分院/林郭美蓮</li> <li>◆屏東分院/蔡王百合</li> </ul> <p><b>■新營千佛(二萬元)</b></p> <ul style="list-style-type: none"> <li>◆新營分院/蔡旻軒</li> </ul> <p><b>■台南千佛(二萬元)</b></p> <ul style="list-style-type: none"> <li>◆台南分院/胡黃敏、賴福成、賴陳金鋒、劉恩彤、劉美蘭、顏中義</li> </ul>	<p><b>■台中琉璃千佛(二萬元)</b></p> <ul style="list-style-type: none"> <li>◆台北分院/楊玉梅/5尊、曾清賜</li> </ul> <p><b>■新竹琉璃千佛(二萬元)</b></p> <ul style="list-style-type: none"> <li>◆台北分院/官羅美華/2尊</li> <li>◆新竹分院/卓建均、劉倩岑、周建豐、王珩芸、朱范玉竹、黃福明、潘麗果</li> </ul> <p><b>■新竹琉璃千佛(三萬元)</b></p> <ul style="list-style-type: none"> <li>◆台北分院/詹秋花</li> </ul> <p><b>■台北千佛(三萬元)</b></p> <ul style="list-style-type: none"> <li>◆台北分院/王怡蒼、涂玉華</li> <li>◆台北分院/詹秋花</li> </ul>
--	---	---

### 助印善書芳名錄 (109.07月)

本表礙於篇幅只刊登一千元以上捐款,不便之處敬請見諒,感謝您的護持。◎助印善書·流宣法音·功德無量!

<p><b>▲高雄總院</b></p> <ul style="list-style-type: none"> <li>•三仟元/王靖芬</li> <li>•一仟二百元/顏佩琪</li> </ul> <p><b>▲台中分院</b></p> <ul style="list-style-type: none"> <li>•一仟元/陳惠萍、戴佑文、吳明德、李建德、李美莉、蘇月春、陳迎璇、石寶華、陳國文</li> </ul> <p><b>▲新營分院</b></p> <ul style="list-style-type: none"> <li>•三仟元/蘇雪華</li> <li>•一仟元/黃坤郁</li> </ul> <p><b>▲台南分院</b></p> <ul style="list-style-type: none"> <li>•二仟元/顏美雲</li> <li>•一仟伍百元/黃莉敏、劉福和</li> <li>•一仟三百元/黃高金鳳</li> <li>•一仟二百元/許賴文桃、陳奕婕</li> <li>•一仟元/李惠雯</li> </ul> <p><b>▲嘉義分院</b></p> <ul style="list-style-type: none"> <li>•一仟元/蘇玲、蘇裕展</li> <li>•二仟元/張瑩璇</li> </ul> <p><b>▲彰化分院</b></p> <ul style="list-style-type: none"> <li>•五仟元/太極慈善會</li> <li>•三仟元/黃有祥、黃順義</li> <li>•二仟元/黃順義、黃有祥</li> </ul>	<ul style="list-style-type: none"> <li>•一仟六百元/裕德建設有限公司</li> <li>•一仟元/陳佳琪</li> </ul> <p><b>▲台北分院</b></p> <ul style="list-style-type: none"> <li>•三仟元/朱思宇</li> <li>•一仟八百元/朱思穎</li> <li>•一仟元/許芷榕</li> </ul> <p><b>▲桃園分院</b></p> <ul style="list-style-type: none"> <li>•一仟六百元/蔡綱</li> <li>•一仟元/黃惠妍</li> </ul> <p><b>▲台北分院</b></p> <ul style="list-style-type: none"> <li>•二萬三千三百五十元/台北其他收入</li> <li>•一萬九千元/楊玉梅</li> <li>•一萬五千元/李仁豪</li> <li>•一萬三千元/賴協敏</li> <li>•九仟五百元/郭玲玉</li> <li>•八仟元/官羅美華</li> <li>•七仟二百元/王文咨</li> <li>•七仟元/詹豐旭</li> <li>•六仟元/黃仁盈、鄭村港、李羽婷</li> <li>•四仟元/魏辰瑜</li> <li>•三仟二百元/曹浩偉</li> </ul>	<ul style="list-style-type: none"> <li>•三仟元/林致丞、吳威霖</li> <li>•二仟四百元/楊壁榕</li> <li>•二仟三百元/余發貴</li> <li>•二仟元/李侯春柳、吳以凡、蔣陵寧、鄭美美、凌碧蘭、彭鏡杰、林清標、張博勝</li> <li>•一仟八百元/陳志鴻</li> <li>•一仟五百五十元/張弘孟</li> <li>•一仟五百元/林宏憲</li> <li>•一仟三百元/楊慧珠</li> <li>•一仟二百元/汪詩婕</li> <li>•一仟一百元/曹階得、潘碧芳</li> <li>•一仟元/趙惠伶、黃菊新、吳翔瑋、金小雯、羅慈玲、滕飛鵬、蘇水興、余麗媛、張斐雯、林美月、陳天送、黃巫梅英、彭柏鐘</li> </ul> <p><b>▲宜蘭分院</b></p> <ul style="list-style-type: none"> <li>•二仟六百元/陳文章</li> <li>•一仟元/無名氏</li> </ul> <p><b>▲永和分社</b></p> <ul style="list-style-type: none"> <li>•八仟元/廖阿銀</li> </ul>
--	---	--

## 健康捐血 感恩有您



## 正德全國各院109年9-10月捐血活動表

高 雄	日期: 9/19、10/18 (六)	新 竹	日期: 10/03 (六)
	時間: 10:00~17:30 地點: 高雄市三民區 大順二路與建工路口 (高雄銀行灣內分行前)		時間: 10:00~17:00 地點: 遠東巨城購物中心 小海豚廣場前 (新竹市中央路229號)

歡迎大眾踴躍加入捐血救人行列!

### 捐發票蓋醫院 一起救病友



正德醫療捐贈碼 179



發票捐贈流程

1



主動告知店家您需要使用捐贈碼, 捐電子發票

2



正德醫療捐贈碼 179  
www.chengte.org.tw  
出示捐贈條碼 或 口頭告知  
發票捐贈碼 179

3



店家掃描條碼 或 店家輸入  
捐贈碼 (即完成發票捐贈)

### 認捐佛教正德電視台護法功德榜 (109.07月)

(凡是捐款一萬元以上，大樓落成後將鐫刻姓名於功德碑上)

■護法榮譽董事(捐款一百萬元以上) ■護法榮譽委員(捐款十萬元以上) ■護法委員(捐款一萬元以上)

#### 護法榮譽委員(捐款十萬元以上)

《台北分院》陳金柱·陳孫娥

#### 護法委員(捐款一萬元以上)

《彰化分院》蘇施秀治·蘇玉絨 ◆《台北分院》郭林初·郭蔡緞 ◆《永和分社》廖阿銀/1.32萬 ◆《台南分院》陳林敏

### 贊助正德電視台建台及弘法基金芳名錄 (109.07月)

凡贊助電視弘法基金一千元(以上)者，則將其姓名於節目中以跑馬燈方式播放，以資徵信，歡迎踴躍贊助!

<p>■弘法基金/一千元以上</p> <p>▲高雄總院</p> <ul style="list-style-type: none"> <li>◆五千元/韓榮財·陳如儀</li> <li>◆三千元/蔡丞厚·余秀芳</li> <li>◆二千元/呂宜瀟</li> <li>◆一仟二百元/田世宏</li> <li>◆一千元/孫婉珍·石陳線</li> <li>吳榮鴻·陳怡嘉·陳志宏</li> </ul> <p>▲新營分院</p> <ul style="list-style-type: none"> <li>◆二千元/蘇雪華</li> <li>◆一仟五百元/張雅雲·鄭曼玲</li> </ul> <p>▲台南分院</p> <ul style="list-style-type: none"> <li>◆伍仟元/謝華聰</li> <li>◆三千元/陳榮輝·莊麗雲</li> </ul>	<ul style="list-style-type: none"> <li>◆一仟八百元/蔡豐隆</li> <li>◆一仟四百五十元/黃冠傑</li> <li>◆一仟三百元/張金麗</li> <li>◆一仟二百元/陳貞惠</li> <li>◆一仟一百元/林坤賢·陳奕婕</li> <li>◆一仟元/賴怡君·李惠雯</li> <li>李開平·李淑珍·謝水田</li> <li>陳權蓉·劉張己妹</li> </ul> <p>▲員林分院</p> <ul style="list-style-type: none"> <li>◆一仟二百元/吳馨儷</li> </ul> <p>▲彰化分院</p> <ul style="list-style-type: none"> <li>◆三千元/李佳珊</li> <li>◆一仟五百元/許瑛珠</li> <li>◆一仟元/劉美雅·郭慶進</li> </ul>	<ul style="list-style-type: none"> <li>郭朝騏·郭浚成·善心人士</li> <li>洪宜甄·商達利企業有限公司</li> </ul> <p>▲台中分院</p> <ul style="list-style-type: none"> <li>◆一仟二百元/彭玉秀·賴柏丞</li> <li>許筠翎</li> </ul> <p>▲桃園分院</p> <ul style="list-style-type: none"> <li>◆一仟二百元/傅祥瑀·傅琦雯</li> <li>◆一仟元/郭桂炫·黃傳興</li> </ul> <p>▲台北分院</p> <ul style="list-style-type: none"> <li>◆六千元/鄭添丁·陳靜</li> <li>◆五千元/楊壁榕·郭芒·吳威華</li> <li>◆四千元/鄭村港</li> <li>◆三千元/楊夢怡</li> <li>◆二仟七百五十元/張弘孟</li> </ul>	<ul style="list-style-type: none"> <li>◆二千元/林清標·張龍樹</li> <li>云堂工程有限公司·素食自助餐</li> <li>吳秀娟</li> <li>◆一仟八百元/張弘孟·劉耀宇</li> <li>◆一仟二百元/王泓文·王泓喜</li> <li>◆一仟〇一十五元/劉錦</li> <li>◆一仟元/林惠如·柯清波</li> <li>蕭振邦·蘇明鑫·傅啟雅</li> <li>陳秀花·柯雨瑞·白雅琴</li> <li>顧麗華·趙樹聖·葉竹紘</li> <li>賴協駿·王張西·周美華</li> <li>蔡謝麗華·李婉萱·蘇琮凱</li> </ul> <p>▲宜蘭分院</p> <ul style="list-style-type: none"> <li>◆二千元/簡桂枝</li> </ul>
---	---	--	--

### 認捐佛教正德愛心廚房/建房基金功德榜 (109.07月)

(凡是捐款一萬元以上，大樓落成後將鐫刻姓名於功德碑上)

■建房榮譽董事(捐款一百萬元以上) ■建房榮譽委員(捐款十萬元以上) ■建房委員(捐款一萬元以上)

#### 道場機關名人贊助

《台南分院》一萬元/東震電器有限公司

#### 愛心廚房/建房榮譽委員(捐款十萬元以上)

《桃園分院》廖武久 ◆《台北分院》吳雪華·鄭林櫻

#### 愛心廚房/建房委員(捐款一萬元以上)

《新營分院》蔡錦霞 ◆《台南分院》柯勇賓·孫施麗貞 ◆《嘉義分院》林淑惠·廣元藥局·吳善士 ◆《彰化分院》王蘇玉枝·林裕山 ◆《新竹分院》魏魁宏·善心人士 ◆《台北分院》楊玉萍/2.1萬·黃洪秀玉/2萬·莊閩州黃金花/1.22萬·游雯婷·黃陳影卿·蔡桂蘭·鄭黃桂秀·黃碧緞·江振豪·陳林笑

### 認捐佛教正德愛心旅舍建房基金功德榜 (109.07月)

(凡是捐款一萬元以上，大樓落成後將鐫刻姓名於功德碑上)

■建房榮譽董事(捐款一百萬元以上) ■建房榮譽委員(捐款十萬元以上) ■建房委員(捐款一萬元以上)

#### 愛心旅舍建房委員(捐款一萬元以上)

《新營分院》鄭緯立 ◆《台南分院》梁義雄

### 正德愛心廚房愛心餐費/每月認養貧戶芳名錄 (109.07月)

本表礙於篇幅只刊登一千元以上捐，不便之處敬請見諒，感謝您的護持。

#### 愛心餐費(109.07月)-----

##### ▲高雄總院

- ◆一萬元/莊耀宗·施逸豐
- ◆五千元/李中一·許晉寧·鄭佩鈴·許秉鈞
- 許采婷·陳慶榮
- ◆四仟三百元/吳昆輝
- ◆三仟六百元/陳慶隆
- ◆三仟五百元/普陀山白衣道場
- ◆三千元/三寶弟子·王曉旭·黃張碧連
- 王靖芬·鄭慶燻·蘇熾婷
- ◆二仟六百元/陳水琳
- ◆二仟一百元/王弘壹
- ◆二千元/蘇秀琴·許齡麒·許瓊雪·洪明松
- 樂陸精密工業股份有限公司·蘇啟水·張家輔
- ◆一仟七百五十元/許李幼·許育壽
- ◆一仟五百元/善心人士
- ◆一仟三百元/焦興華
- ◆一仟二百元/李美莉·黃麒貞
- ◆一仟元/三寶弟子·張簡秋民·洪健哲
- 石佳平·陳志宏·孫葉宏·黎修藝·林儀慈
- 鄭定宸·蔡詩瑀·釋証誦·周麗潔·周芳凤
- 釋印嚴·林素琴·周威廷·蔡慧萱·蔡熾輝
- 陳楊小桃·劉正興·張曉琪·李飛龍
- 鄒式達·楊晉綾·蔡孟津·江朝壽·陳宜汝
- 程首順·王羿鄰·黃香蕊·黃威添·鄒式達
- 廖明勇·盧建福·張勇嘉·李氏金柯
- 社團法人台灣創造活動發展協會

##### ▲台南分院

- ◆伍仟元/謝華聰·黃素琴
- ◆二千元/簡萍·周映涵·李政德
- ◆一仟八百元/陳世輝
- ◆一仟六百元/黃高金鳳·施秀錦
- ◆一仟四百元/蔡麗騰
- ◆一仟二百元/李麗玲·無名氏·羅燕芬
- ◆一仟元/劉政治·黃新發·刺青曠·侯丞洸
- 黃秀蕊·陳嘉繪·李淑珍·謝水田·張茂森
- 林微秀·陳權蓉·陳美子·蔡玉梅

##### ▲新營分院

- ◆三千元/張先生
- ◆二千元/黃王馨·洪明志
- ◆一仟元/卓耀裘·李慧玲·葉于禎·江淑貞
- 洪邑·三寶弟子·洪品軒·沈詠宸·吳李玉秀

##### ▲嘉義分院

- ◆六千元/李仁惠
- ◆五千元/鑑鏡興業有限公司(公司同仁)
- 陳文勇
- ◆三千元/王麗蘭
- ◆二千元五百元/劉林金寶·劉怡婷·劉益欽
- ◆二千元/郭博學·陳金戀·翁芬容·張立福
- ◆一仟元/陳威丞·蔡筱筑·林世美·蔡宜翔
- 蔡宜軒

##### ▲員林分院

- ◆三千元/劉崇鎮
- ◆二千元/吳馨儷
- ◆伍佰元/余秉橙
- ◆一仟二百元/施樣
- ◆一仟元/洪誠宇·詹秀英·阮氏桃

##### ▲彰化分院

- ◆三仟一百元/許月紅
- ◆三仟元/李宗諺·三寶弟子
- ◆二仟五百元/施秋燕
- ◆二千元/善心人士·曾秀美·施素華
- ◆一仟五百元/戴弘毅
- ◆一仟二百元/蘇佳宸·柯謙傑
- ◆一仟元/陳銘美·陳穎慧·唐茂翔·鄭寶貴
- 周慧婷·卓駿榮·吳賢賢·張武宗·鍾延凱
- 張正謀台中市大肚國小五年戊班·蔡偉年
- 蔡和宗·林益聖·林鈺傑·薛永村

- ◆三千元/林秀鑾·何翊禎·蔡梅·曾梅英
- 何翊禎
- ◆二千元/林洪淑美·隱名氏
- ◆一仟元/何增仁·郭沉權·許筠翎

##### ▲台中分院

- ◆一仟八百元/郭〇龍
- ◆一仟元/莊秋芬·徐紹玉·王萬琳·陳忠藏
- 正安防水防熱企業社·(吳宏昇·盧文朱)

##### ▲花蓮分院

- ◆五千元/顏協隆
- ◆二千元/何秀貞
- ◆一仟元/周翊霖·國安里全體里民

##### ▲永和分社

- ◆五千元/姚愛玲
- ◆二千元/廖阿銀·張陳美蘭
- ◆一仟元/王元璟·王綺景

##### ▲埔里分院

- ◆一仟元/陳倉崑

##### ▲新竹分院

- ◆六千元/銀髮族協會
- ◆一仟元/盧宜均

##### ▲桃園分院

- ◆一萬元/三寶弟子
- ◆四千元/張耀武
- ◆三千元/李後吉
- ◆二千元/三寶弟子·沈萬双·張耀武
- ◆一仟九百元/三寶弟子
- ◆一仟元/孔慶如·劉俊廷·何笑美·李玉蓮
- 高庭柔·李家承·趙子迪·三寶弟子
- 羅善絃·功有企業有限公司

##### ▲台北分院

- ◆一萬元/吳博英·張碧珠·吳昆擘·吳玟霖
- ◆八千元/陳光祥
- ◆六仟五百元/善心人士
- ◆六千元/吳佳容·林秀花·林明玲
- 周國興·周禹樂
- ◆五千元/陳昱璇
- ◆四千元/鄭添丁·楊玉梅
- ◆三仟八百元/邱盛員
- ◆三仟五百元/陳寬平
- ◆三千元/鄭添丁·林添丁·范名洋·丁連
- 陳莊彩霞

##### ▲桃園分院

- ◆二仟五百七十三元/三寶弟子
- ◆二仟四百元/潘碧芳
- ◆二仟二百元/張弘孟
- ◆二千元/宋怡儒·劉端英·張曾正香
- 杜宜靜·詹和錦·官羅美華·洪晴樺
- 洪都憶·林明慈·林懷珍·潘玉梅·謝怡齡
- 吳明郎·王聖富·曹美秀·張麗莉·宋怡儀
- 宋育芳·洪偉倫·洪村壽·云堂工程有限公司
- ◆一仟五百元/陳秀琴·陳愷熙·賴大一
- 王慶州

##### ▲宜蘭分院

- ◆一仟二百元/許時乾·郭蓮花
- ◆一仟一百五十元/林妙姪
- ◆一仟〇五十元/鄭敦璋
- ◆一仟元/朱明玉·辛羿華·李姚秀連
- 李坤霖·李登民·李銘輝·吳金連·李銘輝
- 李坤霖·李登民·吳金連·陳邵月霞
- 周忠龍·濟龍堂·彭郁玲·曾文孝·樂紀宗

- 張吳蘭英·陳丁榮·曾凡娥·林克峰
- 張向明·張錫宜·林佛論·張靜·張向寬
- 張純音·白宗平·陳吳碧雲·黃良喜
- 鄭真慧·孫振愷·昇生金鑽有限公司

##### ▲宜蘭分院

- ◆三仟五百元/圓極導引
- ◆三千元/詮佳牙科·陳昱志·林莊秀蘭
- 徐秀珍·俞吳蘭惠·俞清亮
- ◆二仟六百元/陳振來
- ◆二千元/子承國際有限公司(陳家漾)
- 薛朝華·蘇克凡

##### ▲台中分院

- ◆一仟八百元/郭〇龍
- ◆一仟元/莊秋芬·徐紹玉·王萬琳·陳忠藏
- 正安防水防熱企業社·(吳宏昇·盧文朱)

##### ▲花蓮分院

- ◆五千元/顏協隆
- ◆二千元/何秀貞
- ◆一仟元/周翊霖·國安里全體里民

##### ▲永和分社

- ◆五千元/姚愛玲
- ◆二千元/廖阿銀·張陳美蘭
- ◆一仟元/王元璟·王綺景

### 愛心廚房認養貧戶(109.07月)

#### ▲高雄總院

- ◆八千元/黃士輔
- ◆三千元/謝公騰·林才生
- ◆二仟五百元/董瑜馨
- ◆二千元/張雲傑
- ◆一千元/石佳平·張簡雄輝

#### ▲台南分院

- ◆一仟元/金華府

#### ▲嘉義分院

- ◆三千元/陳雪貞

#### ▲彰化分院

- ◆二千元/黃文荷·王康齡
- ◆一千元/陳雅玲·林翰朋

#### ▲新竹分院

- ◆一千元/溫瑞玉

#### ▲桃園分院

- ◆二千元/吳啟明·王光美·高睿志
- ◆一千元/鄧定湘·何永祥·賴慶妹·陳學明
- 陳盛松·范姜福潤·鄭珮恩·陳明來闔家

#### ▲台北分院

- ◆一萬二千元/吳淑美
- ◆六千元/連永龍
- ◆二千元/林雅雯
- ◆一仟〇二十元/劉?宏
- ◆一千元/賴成瑾·蔡吳文珍·楊立明
- 許雯雯·陳冠賢·高淑女·侯建翔·唐美珊
- 楊悅華·陳昱鈞·黃評儀·吳淑美·葉東賢
- 潘鳳雯·張玉枝·張美女·梁鄭素娥

#### ▲宜蘭分院

- ◆二千元/簡桂枝
- ◆一千元/陳奎任·邊昇鈞具行

#### ▲永和分社

- ◆二千元/劉賢祥
- ◆一千元/林義川·田文來·許雅惠

# 捐贈振興3倍券,做公益、享節稅



振興三倍券可直接捐贈做公益,您知道嗎?  
使用振興券,捐助本會各項功德金,實際只要捐付1000元,  
等值捐助3000元,還可抵3000元報稅扣除額。

### ●振興券捐助功德項目:

- (1) 繳納本會各基金會會員費。
- (2) 辦理法會功德金:例如:消災、打齋、點燈、超拔等,但不包含孟蘭盆法會的功德金。

### ●振興券受理方式:

- (1) 紙本券:最低捐贈面額100元,不找零。
- (2) 信用卡:振興券綁定信用卡者,刷卡捐助3000元,月帳單直接回饋2000元(實支1000元)。

### ●振興券捐贈期限:

109年7月15日至12月31日。  
其他未提及之捐贈限制,依政府規範為主。

讓振興券發揮最有意義的價值,歡迎大眾踴躍捐贈,功德無量!



正德 佛教正德電視台

## 你所不知道的佛法

歡迎收看

# 7/23

播出日期/時間

上午 07:00 ~ 08:00 (首播)  
下午 13:00 ~ 14:00 (重播)  
晚上 19:00 ~ 20:00 (重播)  
凌晨 01:00 ~ 02:00 (重播)



手機掃描QR碼  
即可收看「你所不知道的佛法」

### 常律老和尚youtube弘法頻道

本頻道乃由常律老和尚長年深入經藏,以及近年來研究原始佛教巴利文原典,所開示之經典結集而成之弘法平台,導引佛子認識真正的佛法。內容精湛,難聞難逢,歡迎收看,同霑法益!



### 法音宣流,功德無量!

※歡迎訂閱分享你所不知道的佛法youtube頻道,並開啟小鈴鐺,影片上傳後自動通知。

## 正德愛心旅舍 提供孤貧無依者一處舒眠的好所在

發起【一人一萬建房基金】暨【一人一佰愛心旅舍會員】義舉

正德開山和尚 常律和尚的慈悲善舉——  
提供一個安全、溫暖舒適的場所,  
讓孤貧無依的人,有一個安頓身心;  
休憩舒眠的好所在。

請大家發揮愛心一起來成就,功德無量!



正德 愛心旅舍

窗明几淨具隱私的住房 地址:高雄市鳳山區光遠路72號



### 護持方式

- ① 建房愛心委員 (一人一萬元)  
可分十期, (每月一期)  
贈送一個琉璃觀音金牌結緣。
- ② 愛心廚房會員 (每月一佰元)



## 正德佛堂每週共修會 安頓身心·增福慧

各院時間	院別	共修會	聯絡電話
晚上七點三十分	屏東分院	每週一	(08) 734-6749
	台北分院	每週一	(02) 2593-3658
	員林分院	每週二	(04) 833-5600
	新竹分院	每週二	(03) 558-8008
	永和分社	每週二	(02) 2232-7799
	高雄總院	每週三	(07) 370-3456
晚上七點三十分	桃園分院	每週三	(03) 422-1158
	新營分院	每週四	(06) 635-5819
	台中分院	每週四	(04) 2215-1545
	宜蘭分院	每週四	(03) 961-7617
晚上七點三十分	台南分院	每週五	(06) 222-8611
	彰化分院	每週五	(04) 727-0006
	花蓮分院	每週五	(03) 834-3188

### 共修內容

- ◎恭誦《阿彌陀經》、繞佛、念佛、靜坐、聽經聞法。
- ◎默念佛號、行禪、靜坐。
- ◎恭聽開山和尚開示
- ◎大迴向
- ◎為當月壽星 (共修會員) 舉辦慶生會。

### 藥師寶懺

每月農曆15日,晚上7:30  
◎為捐福田豬者,免費點燈消災祈福,祈求闔家平安、光明吉祥。



★參加共修會共可得五十二種功德:聽經聞法,可得三十二種功德;拜佛、念佛皆可得十種功德。  
★長期參加共修會可增長福慧,消除業力,人生事業、家庭、身體更加光明順遂、平安健康,亦有不可思議之感應。

戶名:正德佛堂 ◎【郵政劃撥】帳號:42150839  
◎【銀行匯款】銀行:臺灣土地銀行 青年分行 銀行代號(005) 帳號:038001015009

歡迎就近前往正德全國各院社參加



# 花蓮文教大樓近期施工概況

工程地點：花蓮市民享地段1246號



花蓮文教大樓外觀



六樓玻璃屋-白鐵骨架組立施作



六樓玻璃屋-白鐵骨架組立焊接



後門採光罩安裝玻璃



六樓玻璃屋白鐵骨架底漆冷烤完成

## 正德【花蓮文教大樓】各項設施認捐表

編號	品名	數量	單價(元) @表示每一單位	認捐數量	編號	品名	數量	單價(元) @表示每一單位	認捐數量
01	貴賓室原木桌椅	1組	20萬		08	飲水機	5台	@2.5萬	潘顯輝等x4台
02	音響設備	1組	20萬		09	茶藝館桌椅	6組	@10萬	
03	監視器	1台	10萬		10	變頻冷氣	12台	@5萬	蘇得如x1, 林麗玲x1
04	電梯	1座	120萬		11	洗衣機	2台	@2萬	
05	圖書櫃	2座	@10萬		12	大冰箱	2台	@4萬	
06	電腦	3組	@2.5萬	正版x1	13	建院基金	每人	1萬	
07	方型拜墊	100組	@4百	翁勝宏等x98	14	咖啡機	1台	10萬	

※欲認捐設施者，請先洽各院會計洽詢確認認可認捐品項。

※以上認捐項目除佛像外，凡超過10萬元以上者，送埔里大佛山永久牌位；1萬元以上贈送琉璃觀音吉祥金牌結緣。

# 正德設立新竹分院發起 一人一萬蓋建新竹分院建院基金啟事

莊嚴三寶道場，共同成就弘法道業，歡迎踴躍認捐，功德無量！



【新竹分院】內部設施模擬示意圖（佛堂）



【新竹分院】內部設-千佛櫃

## 【捐助方式】

萬人一人一萬元	1人1萬，可分10期繳納(可刻名留念，贈送Q版佛像一尊)
千人一人拾萬元	1人10萬，可分10期繳納(可刻名留念，結緣埔里祖先牌位一名及Q版佛像一尊)
百人一人佰萬元	1人100萬，可分100期繳納 (可刻名留念，結緣埔里祖先牌位一名及琉璃佛像一尊或全身健檢(二擇一))
百萬人一人一仟	1人1000元，一次繳納(可贈送市價300元能量管一支)

※欲認捐設施者，請先洽各院會計。

※欲發心捐助者可至各縣市正德佛堂分院登記或劃撥及銀行轉帳捐款。

戶名：財團法人正德社會福利慈善基金會

郵局劃撥帳號：41921869

銀行匯款或ATM轉帳：台灣土地銀行 青年分行 銀行代號：005 帳號：038005170882

## 新竹分院 琉璃千佛認捐啟事

認捐佛像，長年佛光注照，得智慧平安吉祥之福報

正德新竹分院為服務更多地方鄉親，引度學佛機緣，特擴建佛堂，安奉琉璃千佛像，莊嚴道場，歡迎踴躍認捐，共同成就弘法道場，功德無量！

- 琉璃千佛總尊數：2052尊
- 認捐方式：每尊2萬，可分10期

### 捐造佛像十功德

土地豐壤·家宅永安·先亡生天·現存益壽  
所求遂意·無水火災·虛耗辟除·杜絕惡夢  
出入神護·多遇聖因



歡迎踴躍認捐，請洽正德全國各院社。



**精采內容，歡迎準時收看**

**節目贊助方式** 免付費專線：0800-559933 正德台北分院

- 凡公司、商店及個人贊助一萬元（以上）者，則將其姓名、公司寶號於一天的早、中、午、晚，四個節目末露出，以提升企業形象，拋磚引玉，功德無量！
  - 凡贊助電視弘法基金一仟元（以上）者，則將其姓名於節目中以跑馬燈方式播放，以資徵信，歡迎踴躍贊助！
- ※若無法收看本台節目，請洽系統業者或安裝機上盒。  
正德電視台提供各佛寺及慈善團體，法會、活動宣傳平台，歡迎多加利用！

◎ 正德電視網路直播 <http://tv.chengte.org.tw/live.html>

## 節目表

每週一播出	每週二至週日播出
<b>常律老和尚方便開示錄</b> 上午06:00~07:00 (首播)	<b>正德每週心聞</b> 上午06:00~07:00 (首播)
<b>正德之光會客室</b> 上午07:00~08:00 (首播)	<b>你所不知道的佛法</b> 上午07:00~08:00 (首播)
<b>慈音雜誌</b> 上午08:00~09:00 (首播)	<b>與老和尚有約</b> 上午08:00~09:00 (首播)
<b>愛心廚房上菜囉</b> 上午09:00~10:00 (首播)	<b>老和尚教英文</b> 原為《常律老和尚教學生記英文妙法》 上午09:00~10:00
<b>常律老和尚清涼法語</b> 上午10:00~11:00 (首播)	<b>常律老和尚方便開示錄</b> 上午10:00~11:00 (首播)
<b>散步行街路</b> 上午11:00~12:00 (首播)	<b>全國各縣市正德愛心廚房感人食客訪談錄</b> 上午11:00~11:30 (首播)
	<b>正德佛堂觀世音菩薩</b> 救人無數真人真事感應事蹟 上午11:30~12:00 (首播)

◎ 播出節目及時段如有異動恕不另通知，請以電視台節目播出時間為準。

## 近期法訊

正德佛堂法會，同步「網路直播，線上共修誦經祈福」方式進行。期透過眾人力量誦經拜懺，**疫起消災祈福**。迴向消弭世界共業，**武漢疫情遠離**，農曆七月份大災難不臨。無論您在何處，邀您一起線上誦經迴向祈福。  
線上法會共修請至正德官網：[www.chengte.org.tw](http://www.chengte.org.tw)



### 慶祝地藏菩薩聖誕

**正德全國各院 舉辦消災祈福法會**

109年 **9月16日** (三) 晚上7:30 (法會)

**功德項目**

- ◎會主 ◎副會主 ◎懺主 ◎副懺主
- ◎福主 ◎祿主 ◎壽主 ◎吉祥主
- ◎如意主 ◎功德主 ◎平安主



### 敬建三昧水懺暨超拔法會

109年 **10月8-10日** 晚上7:30 (禮懺)

**11日** 下午3:00 (超拔)

· 10/10 (週六) 下午2:30 恭誦《阿彌陀經》

**法會地點** 正德佛堂高雄總院、台南、新營、彰化、台中、台北等分院



### 慶祝藥師琉璃光佛聖誕

**正德全國各院 舉辦消災祈福法會**

109年 **11月8日** (日) · 上午9:00 (法會)  
· 下午2:00 (飯後)

**功德項目**

- ◎會主 ◎副會主 ◎懺主 ◎副懺主
- ◎福主 ◎祿主 ◎壽主 ◎吉祥主
- ◎如意主 ◎功德主 ◎平安主

◎ 禮懺功德利益

- (一) 消除累世冤業 (二) 病痛消除 (三) 增長福慧 (四) 破無明障
  - (五) 亡靈超升 (六) 消災解厄 (七) 運途亨通 (八) 諸事吉祥
- ◎ 各功德項目及點燈、打齋，請洽各院會計。  
■ 劃撥帳號：42150839 戶名：正德佛堂



正德佛堂

網路Live直播-線上禮懺共修迴向



正德全球資訊網



啟建

# 三昧水懺暨中元超拔

## 盂蘭盆法會

法會日期／時間

### 9/10~12

晚上7:30 (禮懺)

◆ 9/12 (週六)，下午2:30，恭誦《阿彌陀經》

### 9/13

上午9:00 (盂蘭盆)，下午3:00 (超拔)

地點 高雄總院，台南、新營、彰化、員林、  
台中、台北、宜蘭、花蓮、屏東等分院



## 盂蘭盆法會 供僧道糧

### 報孝親恩 歡喜供僧 廣植福田

供僧道糧項目：

《大薩遮尼乾子所說經，請食品第六》曰：至心奉施沙門飲食衣服，福不可量，可得十五種功德，請把握機緣供僧！

長衫	一件	三仟元
羅漢衫	一套	二仟元
海青	一件	一仟元
袈裟	一件	一仟元

白米	一石	二仟元
羅漢鞋襪	一套	一仟元
日用品	一份	五百元
臥具、醫藥	隨喜	



## ◆ 9/6 (日) 埔里大佛山/中元超拔法會

法會時間：下午2:00開始 (請提早於1:30進入壇場)

功德項目，詳情請洽各院

加入正德LINE好友 ID搜尋：@mkk6922s

劃撥帳號：42150839 戶名：正德佛堂



正德全球資訊網



正德 line@



國內郵資已付

高雄郵局許可證  
高雄字第1955號

雜誌

中華郵政鳳山雜誌字第261號  
登記證登記為雜誌交寄

發行處：慈音雜誌社 地址：高雄市鳥松區本館路44-8號

◎若重覆收件、漏收、地址變更。請逕洽各院修正或E-mail告知。cthci01@gmail.com