



## ◎封面故事

### 常律老和尚七秩華誕

## ◎本期精彩內容

- 恭祝 常律老和尚七十華誕活動記事
- 正德2020全國聯合健行活動
- ◎菩薩感應事蹟
- 升學勝利組



恭研妙法畢心力  
祝願永世法不離  
正法永傳視己命  
德效賢聖身示現  
開啟比丘法身命  
山崩難撼濟眾願  
和忍承擔萬般苦  
尚無一絲怨嘆語  
上效菩薩大悲心  
常繫眾生無邊苦  
下雖遭毀無情批  
律已嚴明寬待人  
法藏於心處處宣  
師法彌陀慈悲願  
七歲之齡起而行  
十年寒暑數回轉  
大眾離苦當己職  
壽命長短拋九霄  
生為求解勤精進  
日以繼夜勤開悟  
快馬加鞭冀開悟  
樂為苦民療萬疾



會基金善慈福利社會正德財團  
會基金善慈福利社會正德財團  
會基金善慈福利社會正德財團  
會基金善慈福利社會正德財團





## 正德愛心廚房，愛心旅舍犧牲真的很大很值得， 並向社會大眾發出震撼呼籲

**正德愛心廚房每家每月透支近20萬，因會員人數有限，只能開設到30家為止，無法依照開山和尚之願力開設108家廣濟全國各地貧民之飢餓，令和尚難過！**

早知道台灣各地仍有這麼多三餐不繼的貧民、老人及殘障者，和尚寧可不蓋醫院，當盡全力於全國184鄉鎮14縣轄市6直轄市(6都)158行政區，共381地區，廣設正德愛心廚房，長期免費提供各地貧眾飲食，因想到小時候貧窮經常餓肚子真的很難過。

正德從105年8月起，陸續於全國各地成立愛心廚房，平均每月開設一家，至今已開設20家，卻發現台灣各地為何還有這麼多窮困可憐被拋棄的獨居老人、窮困家庭、貧病者、殘障者、無工作能力者仍過著三餐不繼的困苦生活，和尚看到這樣情況，一心一意很著急地想盡速於全國各地廣蓋愛心廚房，救濟無數可憐貧眾飢餓之苦。

但和尚一直很苦惱，因正德會員人數增加緩慢，正德至今已開設20家愛心廚房，每月得透支400萬；若開設和尚發願之108家，每月得透支2000萬。以目前正德會員費收入，扣掉支付每月龐大慈善、醫療、教育、救濟金外，正德只能開設30家為止，就無法負擔龐大開銷，無法於各地免費提供無數貧民的飲食。

因一家愛心廚房一個月租金、薪水、水電、食材等，每月需透支近20萬，其實愛心廚房可向政府申請一餐75元補助，則每家愛心廚房每月可向政府申請補助20萬，但食客每次用餐得簽名並登記身分證，用餐無有尊嚴，為了令貧眾用餐得到尊嚴禮遇，正德不得不放棄補助，卻得每家每月透支近20萬，此種犧牲無人知道，正德只有默默承受財物之壓力。

和尚於此向社會大眾發出震撼呼籲，請大家發揮愛心，盡力招募更多人加入會員，期能於全國381地區設立381家愛心廚房及愛心旅舍，盡速地能救度各地區飢餓貧眾，以及提供住宿，免凍死於公園內。

同時，也呼籲善心人士提供低廉或免費店舖供正德設立愛心廚房濟貧。因為沒飯吃餓肚子真的很難過！

行政區域資料來源：109年7月 / 內政部民政司網站

## 認捐佛教正德醫院、行政宿舍大樓【建院基金、建院榮董】福利啟事

※凡認捐金額達一萬元以上者，日後將鐫刻姓名於功德碑，以資永久紀念。

佛教正德醫院108年12月1日  
業已蓋建落成。

總工程經費(含土地、設備)：  
約30億元。



- 土地款、總工程及內部設備：約5億元。
- 動工日期：107年11月動工。
- 完工日期：預計110年3月。



正德醫院  
行政大樓

- 凡認捐佛教正德醫院、行政宿舍大樓【建院榮譽董事一佰萬元以上者】
- 凡認捐佛教正德醫院、行政宿舍大樓【建院基金一萬元以上者】

- ◎免費贈埔里大佛山牌位一位(約十萬元)。
- ★另贈每位榮董一尊琉璃佛像。

- ◎贈送開山和尚加持之琉璃黃金觀音吉祥金牌禮盒一組。

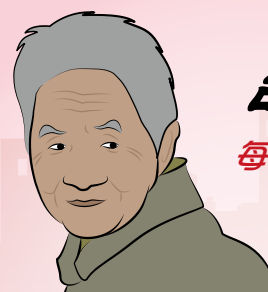

## 認養貧戶活動

每月認養一仟元，即可提供  
一位貧戶一個月的飲食

請發揮愛心，讓社會更溫馨



正德愛心廚房報導

正德全國各地愛心廚房訪談食客中，發現好幾位貧戶全家竟然有一餐沒一餐，而且疾病纏身，情況甚為可憐，期能長期提供貧戶全家用餐，正德發動認養貧戶活動，呼籲全國社會人士發揮同胞愛，踴躍認養，免除貧戶全家飢餓之苦，福報無量。

### 認養辦法：

1. 每月認養一戶以上者，每年可獲得一支能量管或和尚法相掛飾一個。
2. 每月認養五戶以上者，每年可獲得二支能量管或和尚法相掛飾二個。
3. 每月認養十戶以上者，每年可獲得吉祥平安金牌一組及和尚法相掛飾一個。
4. 企業認養愛心廚房：認養一家愛心廚房，每月20萬，結緣象印保溫杯。

- 欲發心捐助者可至各縣市正德佛堂分院登記或劃撥及銀行轉帳捐款。

戶名：財團法人正德社會福利慈善基金會 郵局劃撥帳號：41921869

銀行匯款或ATM轉帳：台灣土地銀行 青年分行 銀行代號：005 帳號：038005170882

正德社會福利慈善基金會愛心勸募核准文號：衛部教字第1091361071號(活動自109/04/01~110/03/31止)



手機掃描加入正德官網



# 正德台中分院

-- 近期施工概況 --

工程地點：台中市南屯區永春路



因鑒於現在位於台中建德街正德台中分院，志義工信眾會員日益增多已不敷容納，故選擇在台中醫院附近覓地蓋建，以因應將來。  
 一、方便志義工到醫院服務患者及提供志工義工休息好環境。  
 二、提供正德台中醫院住院癌症及重病患者家屬一處身心靈修養地方，有利病情早日康復，意義重大。  
 三、提供志工義工會員信眾一處更寬敞明亮、念佛禪修、聽經聞法之優質環境，利於學佛修行。

### 台中分院工程建築資訊

- 土地款、總工程費及內部設備：共三億二千萬元
- 總建坪：1150坪
- 動工日期：預計108年8月
- 完工日期：預計109年12月
- 總地坪：350坪

### 台中分院各樓層簡介

- 一樓：茶藝館、讀書室
- 二、三樓：佛堂
- 四樓：教室、會議室
- 五~六樓：宿舍、交誼廳
- 地下一樓：餐廳
- 地下二樓：停車空間

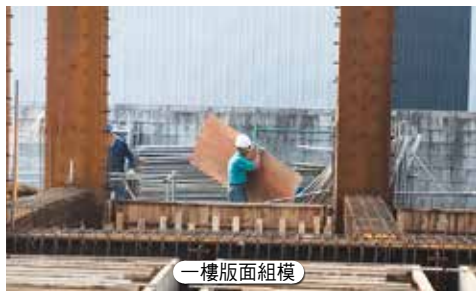

一樓版面組模



地下一樓牆面組模

## 正德台中分院各項設施認捐表

編號	位置	品名	數量	單價(元) @表示每一單位	認捐數量	編號	位置	品名	數量	單價(元) @表示每一單位	認捐數量
01	地下 一樓	廚房整套料理台	3組	@ 350,000		16	三樓 禪堂	琉璃千佛	1000尊	@ 20,000	
02		大冰箱	4台	@ 80,000		17		佛桌(上桌)	1張	@ 300,000	
03		餐廳桌椅	60組	@ 50,000		18	千佛櫃	2座	@ 400,000		
04		佛桌(上桌)	1組	@ 300,000		19	光明燈座	2座	@ 300,000		
05	一樓	佛桌(上下桌)	1組	@ 500,000		20	三樓 文教廳	攝影機投影銀幕組	1組	@ 50,000	
06		佛龕	1座	@ 200,000		21		音響設備	1組	@ 800,000	
07		讀書室書櫃	10座	@ 100,000		22	貴賓室原木桌椅	1組	@ 300,000		
08		讀書室桌椅	30組	@ 100,000		23	會議室桌椅(30人)	1組	@ 200,000		
09		茶藝館桌椅	10組	@ 100,000		24	全棟樓	變頻冷氣	62台	@ 50,000	
10		景觀造景設計	1式	@ 800,000		25		視聽電視	22台	@ 40,000	
11		琉璃千佛	1000尊	@ 20,000		26		外牆大磁磚	每塊	@ 1,000	
12	二樓 佛堂	佛桌(上下桌)	1組	@ 500,000		27	全棟音響設備	1式	@ 2,000,000		
13		磬	1個	@ 250,000		備註 ※欲認捐設施者，請先向各院會計洽詢 確認尚可認捐品項。					
14		千佛櫃	2座	@ 500,000							
15		方型拜墊	400組	@ 800							

※欲發心捐助者可至各縣市正德佛堂分院登記或劃撥及銀行轉帳捐款。

戶名：正德佛堂 郵局劃撥帳號：42150839

銀行匯款或ATM轉帳：台灣土地銀行 青年分行 銀行代號：005 帳號：038005241119

# 佛教正德醫院週年慶暨全台最大 正德全國第21家南屯愛心廚房落成開幕典禮

110年  
1/2 開幕  
★週六  
上午 9:30  
歡迎各界  
蒞臨參加



佛教正德醫院

佛教正德醫院行政宿舍大樓

▲正德台中分院附設南屯愛心廚房



正德南屯愛心廚房一用餐區、愛心咖啡區



正德南屯愛心廚房一貴賓室



正德南屯愛心廚房一讀書室



正德南屯愛心廚房一四樓禪堂

請發心護持，  
功德無量！



正德台中分院附設愛心廚房

地址：台中市南屯區龍富十五路108號(佛教正德醫院旁)

電話：(04) 369-0808



# 恭祝 常律老和尚七秩華誕活動

## 為開山和尚祝福禱告文

**慈**悲偉大的佛陀啊！感謝您賜給我們開山和尚，讓我們能透過和尚的愛與教導，認識您的美好，瞭解您對眾生無比慈悲的愛。佛陀啊！您是慈悲、智慧、覺悟的聖者，而我們和尚是佛陀的實踐者，是信解行證的典範。今日欣逢開山和尚的壽辰，請您接受弟子們為和尚的祈願。



慈悲偉大的佛陀啊！我們的慈父開山和尚年長了，他發了慈悲大願建蓋醫院、設愛心廚房，為道務、為弟子們，數十年無悔的付出，卻從未要求回報。今日，我要把孝心奉獻給我們的開山和尚，請求佛陀您的證盟加持。我們願一生追隨，用盡所有的一切，獻給開山和尚；讓他能夠健康長壽，讓他能歡喜自在。

慈悲偉大的佛陀啊！我要在您的座前，向開山和尚告白我們的心情。我最敬愛的和尚啊！是您明燈破除幽暗，菩提道上慈悲引導，賜予我們法身；是您智慧圓滿，語出法寶，和藹可親，善巧方便，孕育我們成長；是您慈悲攝眾不疲不厭，換來我們的所有；是您的鼓勵，陪伴我們一生。我最敬愛的開山和尚啊！請您原諒我們曾經的懵懂與無知，帶給您的傷心、痛苦。請您原諒我們當初的蠻橫與叛逆，帶給您的牽掛、失望。我最敬愛的和尚啊！感謝您的愛心與忍耐，讓我今日才能懂得感恩、付出。感謝您的呵護與寬諒，讓我今日才能懂得慈悲、柔和。感謝您的包容與教導，讓我今日才能懂得明理、守份。

慈悲偉大的佛陀啊！父母之恩，山高海深、冥天罔極；我要祈求您，加持我們的和尚，遠離老病的侵襲；遠離災難的遭遇，遠離道務的煩惱，遠離怨家的陷害。我更祈求偉大的佛陀啊！請您慈悲加被，讓我們有力量為人們奉獻，讓我真誠為大眾服務。我只想以愚忱迴向給我的慈父開山和尚，能夠在繁雜的道務中，仍然擁有一顆和樂的心；能夠在未來的日子裡，福慧吉祥、圓滿安康、度眾無礙，威德增上、佛行志業更增上。佛陀啊！容我在一次的祝福我們的和尚，在您的佛光加被下 無量壽、無量福、法輪常轉。

慈悲偉大的佛陀啊！請您接受我虔誠的祈願。

新營分院 / 台南分院 護法隊弟子誠心頂禮恭祝

12月19日欣逢正德開山老和尚七秩華誕，來至全國各區弟子及會員信眾秉持恭敬之心，擊誠為老和尚拜壽祝福，恭祝 老和尚法體康泰，度眾無礙，宏願早成。





## 恭祝 常律老和尚七十華誕活動記事

來自北中南全國各分院主管員工、志義工、會員信眾，共同上山祝賀

正德開山常律老和尚，長年弘法利生慈悲度眾，創辦正德慈善機構救人無數；各界有目共睹，人人景仰。2020年12月19日（農曆11月初5）這一天，來自北中南全國各分院的主管員工、志義工、會員信眾、皈依弟子、十方善信眾，聚集正德埔里大佛山，共同祝賀老和尚70歲壽誕。祈願老和尚法體康泰、福壽無量、平安吉祥，場面熱鬧莊嚴。

精彩的祝賀表演，大眾同歡齊樂，獻唱生日快樂歌

上午9:00，大眾排列成整齊的隊伍，依序進入大雄寶殿內就位。9:20在一片莊嚴的梵樂中，恭請和尚陞座，台北、彰化、台南、屏東、高雄、新竹、宜蘭、台中各分院團隊，各自獻上用心籌畫的表演節目。包括：數來寶、詩歌朗誦、佛曲吟唱、手語表演、獻卡（壽桃、賀禮）……等等，載歌載舞、精彩熱鬧。緊接著由台中分院獻上三層壽糕，在〈佛的傳人〉的悠揚樂曲聲中，恭請慈悲的開山和尚切下象徵長壽的壽糕。弟子們齊聲高唱〈生日快樂歌〉，同時間空中飄下五彩繽紛的小氣球，為這個吉祥的日裡，增添了歡欣的氛圍。

## 開山和尚慈悲開示：

和尚到今天閉關超過15年，最近已經達到開悟，但還沒證得阿羅漢果。開悟跟證果不一樣，開悟有徹悟還有小悟，證果必須要證得阿羅漢。在座各位你們大部分都證得初果，還要朝向二、三果前進。

證悟的心是清淨明亮，是沉著穩定冷靜，是智慧解脫無煩惱，這是開悟的境界。不隨便起心動念，也不生貪瞋痴，這才是真正的開悟。證果是超脫物理現象，得大智慧，和尚正漸漸朝向第四果邁進。在我證得阿羅漢之前，一年只能和大家見面一次；這次壽誕特別出來開示，是為了讓大家安心，知道和尚還在人間。雖然和尚不常出現在大眾面前，你們身為正德的佛法弟子們，一定要秉持佛陀的教育，依戒依法修行；此世不解脫，來世已經沒有機會了，未來的世界將更難修行！希望大家朝著佛所教的解脫之道前往邁進，不要怠惰安逸。時時觀照自己的身心，不要起心動念頭，更不要起任何的惡念。當惡念一起，禍雖未至，但福已經遠離我們。

今年和尚賜給大家一副對聯：「牛勤耕則豐收，人勤修而福壽。」福跟壽是完全切割不開的，福大壽長，福薄壽短；福報大的人壽命長，福報小的人則壽命短。古人造字有它的涵義在裡面，福這個字，左邊示部代表有衣服可穿；右邊偏旁上面有一張口代表有飯吃，底下有田宅可耕種。在以前的舊社會中，人民普遍貧窮，衣服短少破爛，經常吃不飽，普遍是無福之人。然而在今天社會，人人有一口飯吃；有衣服穿，至少有一間房子可以住（房子代表田宅），所以你們都享有福氣！但不要貪心，想要多福多財，那都是我們輪迴的障礙。



福越多不見得是好事情，凡事世間都是講中庸；不多不少、不大不小，才能讓我們行中道，才不致於墮落貪瞋癡不滿足。我們應該要增長的福是「解脫輪迴生死的福」，那才是真正的福，而不是世間的福。不求世間的大福，而只求解脫的無量福。世間再大的福，命終一無所得；解脫的無量福，讓我們生生世世不再像這輩子、每輩子做人受苦受難。如何增加解脫的無量福？我們有錢、有物，就多布施行善；我們有力、有時間，就多護持三寶，與眾生結善緣；在修道過程中，助緣多自然障礙減少。有心就多念佛、拜佛、讀誦經典、聽經聞法、打坐參禪。只要你能有錢出錢、有力出力、有心出心（出解脫輪迴生死的出離心），這樣臨命終時，自然就可以順利往生極樂世界。

我們人的一生當中，都活在恐懼、執著跟煩惱當中。我們生下來懂事之後，就開始落入執著，執著一切的名利。名就是指權勢地位，利指的是財富還有親情；我們從生到死那一天，都無法跳脫這種苦。凡夫很難放下，縱使到往生前要闔上眼睛時，還是難放下，這是眾生的愚痴跟執著。因為執著名利、親情，所以我們會有恐懼還有煩惱；煩惱得不到，恐懼得到的會失去。所以凡夫眾生一輩子都活在執著、恐懼、煩惱當中，無一時一刻得到真正解脫，釋放心靈，我們每一輩子都是如此。你此生此世擁有世間的福，當你有衣服可以穿，有一口飯可以吃，你有一間房子可以住，就是有福之人。但是你們缺少了一項重要的福，



就是解脫輪迴生死的無量福啊！我們剩下的人生時間裡面，就是要好好地培養解脫輪迴生死的無量福，這才是我們一個正法弟子所要追求的福。千萬不要像一般凡夫眾生，一直在追逐那種世間福，永無止斷。

今天來的都是跟隨和尚十年、二十年，乃至三十年以上的可敬可愛勸募委員、志工義工、主管員工、隊長、會長，多少年來，你們的付出奉獻功不唐捐，這都是在種下解脫的無量福！

明年 1 月 26 號是最後一次大佛山女眾的八關齋戒，希望你們把握因緣。埔里道場奉菩薩指示，明年元宵節過後不再作為出家道場，將更改為男眾在家修行處所。未來在山上 10 位男眾，務必要好好修行；只要能依法依戒修行，一樣可以過上出家生活自我管理。這 10 位男眾肩負守護大佛的重擔。發心者，身體必須健康（非為養老而來），必須負責維護環境，分配香燈、知客等職務。有男眾住在這裡，也可以安撫地藏殿的亡靈，而不至於下山干擾居民。

110 年中旬，和尚將於正德電視台宣講中國失傳兩千年真正的佛法，正德電視台不惜重資將斥資近六仟萬元的電視上架費，要讓全國各地都能收看，如此重大決策，勢必在台灣佛教界引爆一顆震撼彈。期間僅一年，請大家大力贊助電視台經費，這種捐助講經的法施，是世間上最大功德利益！



另外，明年起和尚還要親自教授中國失傳兩千年佛陀所教導真正的佛教禪修法「成佛禪定法」，這是極為殊勝珍貴，大福報者才能得受。參加資格需經和尚通靈審核通過的正德志義工，每期 30 人，有心求法者務必請把握難得機會。

### 祝福開山和尚無量光壽、六時吉祥、法體安康、長久住世

常律老和尚生於 1951 年，一生閱歷豐富。30 多年前，親近當代高僧聖印長老，在其座下披剃出家。和尚深入經藏，立志以弘法利生為己任；經歷數十寒暑，講經說法不停，推動慈善志業更是不遺餘力。回顧和尚走過的道路，我們可以清楚的看見一位苦行的偉大宗教家形象。2020 年的今天，和尚仍然以 70 歲高齡接見信眾，諄諄教誨；足以譽稱為人天師表、一代佛門龍象。在這個意義非凡的日子裡，讓我們一同獻上至誠的心，祈願龍天護法庇佑，法輪常轉；並祝福開山和尚無量光壽、六時吉祥、法體安康、長久住世！

## 正德開山老和尚 常律導師親自教授中國失傳兩千年 佛陀所教導真正的佛教禪修法「成佛禪定法」 極為珍貴，難遇難聞，極為福報者才能得受

#### ◎參加資格：

1. 需經老和尚通靈審核通過者。
2. 擔任正德志義工者（正德會員日後依情況開放參加）。

◎參加時間：不定期舉辦，每期七天，每日半天，額滿即開課教授，隨時等候通知。

◎禪修地點：花蓮正德文教大樓三樓禪堂（花蓮市海岸路9號）。

◎參加人數：限定每期30人，分男眾班與女眾班。

◎提供食宿：外縣市可提供住宿，飲食至愛心廚房用餐。

◎服裝：一律穿著在家居士服。

◎報名地點/日期：109年12月起，請向正德全國各院（隨時）報名。

※錄取者自會提前半月通知，不須來電詢問，免增承辦員困擾，不強求不須問，一切要看個人福報因緣，費用隨喜功德。



正德慈善基金會 · 正德癌症醫療基金會  
正德文教傳播基金會附設正德公益電視台  
本基金會榮獲內政部評定為全國性優等基金會  
正德網站：www.chengte.org.tw e-mail: cthci01@gmail.com

### 佛教正德慈善中西醫機構 · 正德西方蓮社 · 正德佛堂

佛教正德醫院 / 台中市南屯區文心南五路三段100號 電話：(04) 3702-6588  
正德旗山(廣聖)醫院 / 高雄市旗山區中華路618號 電話：(07) 662-2391  
正德僧伽中醫診所 / 高雄市鳥松區本館路44-5號 電話：(07) 379-0288  
正德台北中醫診所 / 台北市大同區民權西路125號 電話：(02) 2593-3658

#### 高雄總院

高雄市鳥松區本館路44-8號(澄清湖前500公尺右轉)  
電話：(07) 370-3456 傳真：(07) 379-0532

#### 台南分院

台南市中西區民生路二段181號  
電話：(06) 222-8611 傳真：(06) 222-9822

#### 新營分院

台南市新營區民族路186號  
電話：(06) 635-5819 傳真：(06) 633-6664

#### 嘉義分院

嘉義市興業東路45號  
電話：(05) 216-6779

#### 雲林分院

雲林縣斗六市民生路12號  
電話：(05) 552-9228

#### 彰化分院

彰化市民生南路56號  
電話：(04) 727-0006 傳真：(04) 725-9407

#### 員林分院

彰化縣員林市林森路139號  
電話：(04) 833-5600 傳真：(04) 833-5601

#### 台中分院

台中市東區建德街243號  
電話：(04) 2215-1545 傳真：(04) 2215-1547

#### 苗栗分院

苗栗市新都街27號  
電話：(037) 558-338

#### 新竹分院

新竹縣竹北市光明九路113、115號  
電話：(03) 558-8008 傳真：(03) 558-8738

#### 台北分院

台北市大同區民權西路125號(承德路口)  
電話：(02) 2593-3658 傳真：(02) 2597-7281

#### 桃園分院

桃園市中壢區大同路12號  
電話：(03) 422-1158 傳真：(03) 422-1148

#### 宜蘭分院

宜蘭縣羅東鎮建民街32號  
電話：(03) 961-7617 傳真：(03) 961-7529

#### 花蓮分院

花蓮市尚志路5號  
電話：(03) 834-3188 傳真：(03) 832-5637

#### 台東分院

台東市浙江路90號  
電話：(089) 332-838 傳真：(089) 334-458

#### 屏東分院

屏東市公園西路107號  
電話：(08) 734-6749 傳真：(08) 734-6753

#### 永和分社

新北市永和區秀朗路一段50號  
電話：(02) 2232-7799 傳真：(02) 2927-3377

#### 埔里大佛山

南投縣埔里鎮福興路110巷105號  
電話：(049) 293-0923 傳真：(049) 293-0711

#### 加拿大分院

電話：(604) 255-3113

#### 澳洲分會

電話：(613) 974-89895

### 護持正德 請多加利用下列捐款方式

1. 就近至正德全國各地分支機構繳費
2. 由本會勸募委員及代理委員服務收費
3. 信用卡定期扣款(每月授權扣款)
4. 銀行或郵局定期轉帳(存簿每月定期扣款)
5. 郵局劃撥(內附郵局劃撥單歡迎利用)
6. 正德網站刷卡：www.chengte.org.tw
7. 銀行匯款：台灣土地銀行 青年分行 銀行代號：005 帳號：038005219989(醫療)

若有其它捐款問題，請參閱本刊夾頁或洽正德全國各地分支機構

## 正德愛心廚房的感人故事

每位愛心廚房食客背後隱藏著不為人知的辛酸與悲苦，天地造物弄人，有人每天安排如何享樂，從不在意身邊悲苦之人；有人每天憂愁如何過日，從不知明天又如何度過。

### 【三民愛心廚房】食客 陳瑞安

多年廚師生涯導致職災，龐大醫療開銷令他窒息，幾度動念輕生。在兒女不願接濟時，正德如何伸出援手，提供溫飽？

安哥年屆耳順，卻不曾享有清福。長年廚師生涯久站過勞，屢遭凍傷，衍生肺氣腫、氣喘、髖關節壞死等諸多職業病，術後病痛加上龐大醫療開銷令他窒息。雖育有 30 多歲的一兒一女，今已離家各自生活，音訊杳然。

胞兄雖是牙醫退休，然投資股票失利退休金全數慘賠，負債累累，無法支援他的生活所需。身分證因提供胞弟借用開立公司，「掛名」當上的董事長；導致申請低收入戶時頻頻卡關，無法獲得政府補助。目前一人接管移民德國的胞姐舊屋，看似風光的原生家庭卻無人接濟；子女叛離，孑然一身唯有多重病相伴，苦不堪言，甚至曾動念輕生。

在徬徨無助的人生低潮，所幸三民愛心廚房帶給他向上的力量。來到這裡吃飯，既不必看證件，也不用低收入戶證明，充分保有隱私與尊嚴。餐餐享用熱騰騰的新鮮飯菜，外加水果、熱湯、冷氣，更有志義工親切的接待；安哥不禁脫口：「這裡才真正像個『家』啊！」正德的溫暖讓他即便親人不再身邊，也能享有幸福的感覺。



愛心廚房食客訪談  
陳瑞安師兄的故事

### 【苗栗愛心廚房】食客 林昌宏

他不笨，他是我兄弟，正德愛心廚房用愛陪伴的慢飛天使

現年 44 歲的林昌宏，自幼智能障礙，身形瘦小（身高 145 公分，體重 40 公斤），言談間記憶力時常錯亂，略顯語無倫次。有兄長，卻疏於聯繫，母親則安頓於養護之家。僅僅國中學歷的他，為餬口謀生，曾於夜市的牛排攤子打工，平日則露宿公園。直到遇到華美彩券行邱老闆，人生有了新的契機。



某個下雨天邱老闆行經街頭，眼見捱餓氣虛的昌宏，上前關懷接濟食物。邱老闆主動提議願挪出空間，提供昌宏住宿；每日供應 100 元作為伙食費，並讓昌宏簡單收拾雜物折抵工資。由於善心的邱老闆曾捐贈愛廚物資，藉此因緣引導昌宏前來用餐，此時昌宏再度遇上生命中第二個貴人 -- 當時服務於苗栗愛心廚房，現為正德全國愛心廚房顧問的陳智龍師兄。

一向熱心助人的陳師兄，隨即聯繫苗栗縣政府社會救助科。幾天後邱芳珍科長指派劉承樺社工前來訪視，並協助昌宏至醫院就診，取得身心障礙證明，以便接下來的津貼補助申請。如今昌宏已順利通過每月固定領取一萬多元的補助款，現階段這筆金額也透過可靠對象妥善保管。昌宏心中特別感恩邱老闆與陳師兄的協助，更感謝常律老和尚創辦愛心廚房，提供溫飽，讓他不再餓肚子。



愛心廚房食客訪談  
林昌宏師兄的故事

《常律法師·法語》

愛心應從身邊小事做起，也許發揮小小的愛心，就可讓千千萬萬人受惠。



## 轉角遇見石虎--愛廚與藝術的一場美麗邂逅

### 正德苗栗愛心廚房花牆景觀的故事

#### 一念契機，化為行動

108年9月某天，當時的正德苗栗愛心廚房行政總務陳智龍師兄獲贈一份「石虎」為題畫作的月曆，隨即被震懾。石虎悲傷無助的眼神，牽引觀者目光，久久不忍離去。尋探之下，得知作者為本地知名畫家「丘瓊珍」老師。除了石虎，她的創作題材多元，尤擅長廟宇、關公、菩薩、媽祖等等神佛造像。頃刻間陳師兄的腦海浮現「愛廚空蕩的外牆」，心想或許這兩者間能做個連結！

#### 主動出擊，一拍即合

透過網路搜尋丘老師的臉書，得知丘老師長年茹素，也增加促成本案的信心。順利搭上線後，陳述心中想法：「我打算在愛廚外牆釘上花架，上層是當季的花，中層是觀葉植物；前端靠大門是蓮花、水生植物區域。完成後將您的大作，以電腦列印輸出；加以框架，在各種植物之間展現。」其間，一來一往，相談接洽了兩個月。此時另一位貴人現身；從事花卉種植的廖師兄，允諾協助外牆的花藝工程。

#### 牛刀小試，正面回響

花藝工程進行中，陳師兄嘗試將準備許久的花卉，裝置在愛心廚房的外牆。初步完成花卉裝飾後，他仔細端詳著，整體固然美觀，但總覺欠缺什麼元素足以令人驚豔。如果讓「石虎」藏於植物花叢之中，相映成趣豈不妙哉！他再度洽談丘老師，懇求石虎作品的使用授權，所幸丘老師鼎力襄助。在拿到石虎檔案後，隨即找來廠商現場丈量。在此之前尚有一項步驟，必須先將已擺好的花卉及花架全部撤掉，方能施工；如此彷彿一切再度回歸原點，再現「本來面目」。



• 正德苗栗愛心廚房花牆景觀

#### 夢想成真，巧妙連結

當廠商架好石虎作品，陳師兄連夜趕工，終於109年9月30日將全部進度完成。隨後拍照上傳丘老師，同時張貼於個人臉書。翌日清晨，陸續有網友透過手機傳來訊息，並上傳打卡分享眾人…。這正是陳師兄希望達成的目的啊！如今終於化不可能為可能。苗栗愛心廚房外牆巧妙結合藝術，成功綠化為打卡景點，為民眾搭起一道通往正德的橋樑。印證常律和尚「人有善願，天必從之」之名言；也展現佛家呼籲「護生」之善念。而以保育類的石虎為護生主角，穿梭於花叢中，傳達動物生命為躲避人類迫害，四處驚惶躲藏之無辜神情，令人憐惜與不捨！同時也呼應了正德愛心廚房「健康素食，慈悲護生」之理念。

※ 謹此感謝苗栗水彩油畫創作家—丘瓊珍老師提供珍貴石虎畫作。  
請支持「保育生命」之行動；請支持正德「愛心廚房」之運作。

# 正德愛心廚房太感動人心 濟貧解饑、關懷弱勢、吃出健康



免費提供弱勢族群用餐，倡導素食護生觀念，意義非凡！

請大家發心加入愛心廚房會員或建房委員，共襄善舉，廣濟全國各地貧困民眾飲食，福德無量！

台灣全國各都市地區，每天還有很多人沒飯吃挨餓、沒地方住挨凍。台灣人都不知道？

據統計，每10名遊民中，有4.6人一天僅吃2餐；有3人一天僅吃1餐；有1人面臨挨餓的窘境。

## 109年正德全國20家愛心廚房(1-9月)用餐人數

月份	1-3月	4-6月	7-9月	1-9月用餐總人數
中餐人數	119,085	143,658	107,833	370,576
晚餐人數	91,251	111,258	87,314	289,823
用餐總人數	210,336	254,916	195,147	660,399

## 109年正德全國20家愛心廚房(1-9月)收支表

月份	1-3月	4-6月	7-9月	合計
每月支出	6,518,642	5,783,016	6,437,171	18,738,829
每月收入(功德箱)	1,222,420	1,667,661	1,389,901	4,279,982
餘額/透支	-5,296,222	-4,115,355	-5,047,270	-14,458,847

※ 支出部份含房租、人事成本、水電、雜支等管銷費用

## 正德全國愛心廚房 (未來將於全國各地陸續成立，請踴躍提供設置地點)

序號	愛心廚房	地址	聯絡電話
1	員林分院附設愛心廚房	彰化縣員林市林森路139號	(04) 833-5600
2	宜蘭分院附設(羅東)愛心廚房	宜蘭縣羅東鎮中正北路25號	(03) 9566-599
3	彰化分院附設愛心廚房	彰化市民生南路56號	(04) 727-0006
4	屏東分院附設愛心廚房	屏東市忠孝路30號	(08) 733-1158
5	台南分院附設愛心廚房	台南市中西區民生路二段181號	(06) 222-8611
6	高雄總院附設(鳳山)愛心廚房	高雄市鳳山區光遠路74號	(07) 740-5858
7	花蓮分院附設愛心廚房	花蓮市國聯五路22號	(03) 833-1103
8	台北分院附設(三重)愛心廚房	新北市三重區自強路2段41號	(02) 8978-9178
9	新營分院附設愛心廚房	台南市新營區開元路57號	(06) 633-6768
11	桃園分院附設(中壢)愛心廚房	桃園市中壢區大同路12號	(03) 422-1158
12	台南分院附設(永康)愛心廚房	台南市永康區中華路772號	(06) 302-5600
13	正德廣聖醫院附設(旗山)愛心廚房	高雄市旗山區東新街3-3號	(07) 262-6158
14	高雄總院附設(三民)愛心廚房	高雄市三民區大昌二路309-3號	(07) 262-6218
15	新竹分院附設愛心廚房	新竹縣竹北市光明九路113號	(03) 558-8008
16	苗栗分院附設愛心廚房	苗栗市新都街27號	(037) 558-338
17	嘉義分院附設愛心廚房	嘉義市興業東路45號	(05) 216-6779
18	雲林分院附設(斗六)愛心廚房	雲林縣斗六市民生路12號	(05) 552-9228
19	台東分院附設愛心廚房	台東縣台東市浙江路90號	(089) 332-838
20	台北分院附設(永和)愛心廚房	新北市永和區秀朗路一段50號	(02) 2232-7799

※ 彰化分院附設(溪湖)愛心廚房(第10家)於7/24起，因租約到期，已停止營運，特此公告。

## 正德愛心廚房食客用餐



正德(花蓮)愛心廚房



正德(嘉義)愛心廚房



正德(新營)愛心廚房



正德(中壢)愛心廚房



正德(鳳山)愛心廚房



正德(旗山)愛心廚房

## 正德其它慈善志業：

正德長期熱心公益，關懷社會弱勢不遺餘力，除免費供餐的正德愛心廚房之外，更長年舉辦夏令冬令救濟活動、訪貧濟貧、社會急難救助，以及每學期高額清寒獎學金發放等，嘉惠無數困苦眾生。

## 正德社會關懷

### 一家四口，三人或病或身障，皆需人照料，無工作及收入，生活陷困頓

案主自幼患有癲癇症器質性抽動係，領有中度身障手冊，目前失業半年多，原本在回收場當臨時工，因疫情關係及機車故障，無法正常工，生活入困境。家中另有重度身障的父親；87歲腦中風的祖母則輕度身障，皆需人照料。母親為了照顧二人，也無法外出工作，一家人困坐愁城。正德彰化分院得知後，前往關懷，請案主好好療養身體，好回到職場工作分擔家計。並鼓勵案主每天念佛迴向，誠心向諸佛菩薩懺悔消除累世業障。也祈求諸佛菩薩加持護佑案主早日身體康復，順利找到適合的工作，一家人業障病障消除，生活早日獲得改善。





# 正德全國聯合健行活動花絮



▲與會貴賓有高雄市市長室專委楊孟凡、民政局局长閻青智、研考會朱瑞成副主委、鳳山區施維明區長、鼓山區林福成區長、鳥松區主秘盧雪紅、崧閣建築公司涂耀斌執行董事等蒞臨參與盛會。

11月29日正德全國各院同步舉行「走出活力，迎向陽光」高雄總院於高雄市衛武營都會公園舉辦，當日逾1600名民眾參加，整場活動充滿健康活力與朝氣。



▲高雄市民政局局长閻青智致詞



▲健行活動大眾踴躍參與



▲旭太鼓震撼登場，為活動揭開序幕。



▲活潑熱力無比的帶動唱活動。



▲開山和尚著作區民眾歡喜請書，法喜滿滿。

▼民眾參與摸彩活動得獎者雀躍歡喜



屏東分院



▲活動地點：美濃美綠生態園區

新竹分院



▲活動地點：新竹17公里海岸風景區

台南分院



▲活動地點：台南市億載公園

新營分院



▲活動地點：天鵝湖

台北分院



▲活動地點：碧潭風景區

彰化分院



▲活動地點：大甲區鐵砧山風景區

花蓮分院



▲活動地點：七星潭自行車道

台中分院



▲活動地點：和平里921地震公園、大坑9號步道

宜蘭分院



▲活動地點：安農溪分洪堰公園

填表日期：\_\_\_\_\_年\_\_\_\_\_月\_\_\_\_\_日

地址：高雄市鳥松區本館路44-8號

電話：(07) 370-3456

傳真：(07) 379-0532

98-04-43-04 郵政劃撥儲蓄存款單

收 款 帳 號	4	1	9	2	1	8	6	9	金 額 新 台 幣 (小 寫)	億	仟 萬	佰 萬	拾 萬	萬	仟	佰	拾	元
------------------	---	---	---	---	---	---	---	---	-----------------------------------	---	--------	--------	--------	---	---	---	---	---

通訊欄(限與本次存款有關事項)

請註明相關捐款品項於下方空白處，並將右頁捐款人資訊寄回本會

- 濟 資：繳交\_\_\_\_\_月份\_\_\_\_\_元整
- 獎學金：繳交\_\_\_\_\_月份\_\_\_\_\_元整
- 賑 災：繳交\_\_\_\_\_月份\_\_\_\_\_元整
- 喪葬補助會：繳交\_\_\_\_\_月份\_\_\_\_\_元整
- 愛心廚房會員：繳交\_\_\_\_\_月份\_\_\_\_\_元整
- 愛心廚房委員：繳交\_\_\_\_\_月份\_\_\_\_\_元整
- 認養貧戶\_\_\_\_\_位：繳交\_\_\_\_\_月份\_\_\_\_\_元整
- 其 他：項目\_\_\_\_\_元整
- 隨 喜：項目\_\_\_\_\_元整

■收據開立方式

- 年度彙總一次寄送  月開
- 立即開立  不寄收據
- 索閱慈音雜誌

E-mail: \_\_\_\_\_

虛線內備供機器印錄用請勿填寫

- ◎寄款人請注意背面說明
  - ◎本收據由電腦印錄請勿填寫
- 郵政劃撥儲蓄存款收據

收款帳號戶名

存款金額

電腦記錄

經辦局收款戳

填表日期：\_\_\_\_\_年\_\_\_\_\_月\_\_\_\_\_日

地址：高雄市鳥松區本館路44-8號

電話：(07) 370-3456

傳真：(07) 379-0532

98-04-43-04 郵政劃撥儲蓄存款單

收 款 帳 號	4	2	2	4	6	9	3	1	金 額 新 台 幣 (小 寫)	億	仟 萬	佰 萬	拾 萬	萬	仟	佰	拾	元
------------------	---	---	---	---	---	---	---	---	-----------------------------------	---	--------	--------	--------	---	---	---	---	---

通訊欄(限與本次存款有關事項)

請註明相關捐款品項於下方空白處，並將右頁捐款人資訊寄回本會

- 醫藥基金會員：繳交\_\_\_\_\_月份\_\_\_\_\_元整
- 建院基金會員：繳交\_\_\_\_\_月份\_\_\_\_\_元整
- 建院委員：繳交\_\_\_\_\_月份\_\_\_\_\_元整
- 建院榮譽委員：繳交\_\_\_\_\_月份\_\_\_\_\_元整
- 企業會員：繳交\_\_\_\_\_月份\_\_\_\_\_元整
- 其 他：項目\_\_\_\_\_元整
- 隨 喜：項目\_\_\_\_\_元整

■收據開立方式

- 年度彙總一次寄送  月開
- 立即開立  不寄收據
- 索閱慈音雜誌

E-mail: \_\_\_\_\_

虛線內備供機器印錄用請勿填寫

- ◎寄款人請注意背面說明
  - ◎本收據由電腦印錄請勿填寫
- 郵政劃撥儲蓄存款收據

收款帳號戶名

存款金額

電腦記錄

經辦局收款戳



## 升學勝利組

學測在即，身為母親的我心急如焚，高三的女兒反倒悠哉度日，滑手機、追劇，置身事外。求教佛堂觀音請示法門後，女兒態度轉為積極應試；善用僅存的考前三個月，全力衝刺，終究力挽狂瀾、金榜題名。

■高雄總院／陳美玲

### 大考在即，愛女心急

今天要與大家分享女兒參加大學甄試與指考的感應事蹟。今年一月初，高三僅剩最後一學期的女兒，大學學測在即，理應老早進入備戰狀態。然而此時此刻滑手機、看電視，似乎才是她的生活重心。身為母親的我心急如焚，她反倒悠哉度日、置身事外。偶然間與銀行老同事劉師姊聊及，師姊建議我速至正德佛堂求教觀世音菩薩，當下二話不說即刻預約。由於不諳流程，劉師姊熱心地親自一旁全程陪伴，甚至指導出入佛門的我如何持咒、誦經儀軌。

### 鎖定目標，力有未逮

短短不到一個月的時間，任誰都很難扭轉局勢；甄試對女兒而言，時間窘迫。雖然依菩薩指示的功課與功德皆已圓滿，遺憾的是女兒並未如願。蔡師姐鼓勵我再接再厲，全力衝刺七月份的指考，或許將有更好的選擇機會。當時女兒心中的第一志願是「成大會計系」，然而依她現階段的「實力」加「努力」，恐將難以跨越錄取門檻。

### 功德回向，玄機暗藏

我從一月至七月指考放榜前，前後合計請示了 11 次。菩薩指示的迴向對象包括：累世冤親債主、累世所食所殺眾生、學校補習班、住家以及外婆家的地基主、地基婆、孤魂亡靈、水路一切鬼神眾。其中令人

費解的是，迴向對象竟包含「北大」的地基主地基婆，而非「成大」，這當中是否暗藏「玄機」？至於功課部分，包括滅業障真言、《心經》、《普門品》、《金剛經》、《藥師經》、《阿彌陀經》、〈往生咒〉、〈解冤偈〉、〈藥師咒〉、〈消解病咒〉，禮拜藥師佛、阿彌陀佛，外加朝山一次，參加共修會九次，農曆十五藥師懺一次。此外，若能參加六月梁皇寶懺超拔，更添助力。雖說菩薩慈悲所派的功課數量不算多，然而職場工作的沉重壓力，下班後幾乎是精疲力盡，單憑我一人之力欲達成目標，著實心有餘而力不足！

### 母女同心，其利斷金

為了女兒的前程，怎能喊累、不可叫苦。下班後，除了例行參加共修會外，往往還得通宵達旦、徹夜完成感菩薩指示的功課。幾個月下來，我的體力透支、心力交瘁，甚至將請示事宜瞞著女兒。或許精誠所至，金石為開；在她發現母親背後的孤軍奮戰後，終於為之動容，正視僅剩三個月的指考。她主動戒掉滑手機、追劇的習慣，開始專注心思於念書。

### 表現超群，榜上有名

畢竟女兒從小便在佛堂上讀經班、書法班好幾個年頭，慧根深厚。在指考期間，由於每天都為她點盞酥油燈，以致佛光普照，智慧頓開。成績出爐後，學校老師通知，女兒表現超出過往水準許多，還是全校社會組裡面分數最高的一名！

選填志願時，曾請示菩薩志願的排法；然而女兒執意將她的夢幻科系「成大會計系」，排在第一志願。說也奇怪，擲茭的過程，北大會計系的茭較為順利；最終，女兒因為 0.2 分之差，未能考取成大，而上了北大會計系。我想，這一切菩薩老早預知結果。女兒金榜題名帶來的喜悅，無論請示過程再苦、再累，所有付出都是值得的。正德請示法門圓了我們母女的夢，除了感恩還是感恩！

1 ~ 3

國曆	農曆	活動內容
1/07-10(日)	11/24-27	三昧水懺暨超拔法會 (高雄、台南、新營、彰化、台中、新竹、台北等院)
1/17(日)	12/05	全國志義工朝山 迴向國家天災消除
▶ 1/26-27(二、三)	12/14-15	埔里大佛山最後一次女眾青年八關齋戒(20-40歲)
2/12-14(日)	正月初一至初三	新春禮拜千佛法會(上午9:00法會；下午2:00皈依) (高雄、台南、新營、彰化、台中、台北、宜蘭等院)
2/12-16(日)	正月初一至初五	埔里大佛山—新春祈福點燈之旅
2/21(日)	正/初十	全國勸募委員及會長聯誼會
2/26(五)	正/15	元宵節安奉光明燈祈福法會—全國各院
3/04-07(日)	1/21-24	三昧水懺暨超拔法會 (高雄、台南、新營、彰化、台中、新竹等院)
3/11-21(日)	1/28-2/09	台北分院萬人萬緣梁皇寶懺暨超拔大法會
3/21(日)	2/09	埔里朝山—全國各院(朝山巡禮)
3/28(日)	2/16	觀世音菩薩聖誕法會(上午9:00法會；下午2:00皈依)

4 ~ 6

國曆	農曆	活動內容
4/08-11(日)	2/27-30	三昧水懺暨清明超拔法會 (高雄、台南、新營、彰化、員林、台中、新竹、台北、宜蘭、花蓮等院)
◎ 4/18(日)	3/07	清明超拔法會—埔里
4/25(日)	3/14	埔里朝山—全國各院(淨山活動)
5/01(六)	3/20	春季獎學金頒發
5/06-09(日)	3/25-28	三昧水懺暨超拔法會 (台南、新營、彰化、台中、新竹、台北等院)
5/16(日)	4/05	佛誕日浴佛法會(上午9:00法會；下午2:00皈依)
5/30(日)	4/19	埔里朝山—全國各院(朝山巡禮)
6/03-06(日)	4/23-26	三昧水懺暨超拔法會 (台南、新營、彰化、台中、新竹、台北等院)
6/10-20(日)	5/01-11	高雄總院萬人萬緣梁皇寶懺暨超拔大法會

備註

- (1)農曆春節前最後一週各院共修會時間，舉辦歲末祝福-望年會活動(依各院排定時間為準)
- (2)各院每月農曆十五日，晚上7:30舉辦藥師寶懺。  
農曆8/15中秋節，提前一天(國曆9/20星期一)舉辦藥師法會(誦藥師經一部)暨中秋晚會。
- (3)110年正德清寒獎助學金申請日期：  
春季/110年2月申請；5月頒發。秋季/110年9月申請；11月頒發。
- (4)各院舉辦捐血活動及園遊會，各院每半年舉行全國健行活動。

7 ~ 9

國曆	農曆	活動內容
7/15-18(日)	6/06-09	三昧水懺暨超拔法會 (高雄、台南、新營、彰化、台中、新竹、台北等院)
7/25(日)	6/16	全國志義工朝山 迴向國家天災消除
8/01(日)	6/23	全國會長、勸委、護法隊成員聯誼大會
8/12-15(日)	7/05-08	三昧水懺暨中元超拔法會 (高雄、台南、新營、彰化、員林、台中、新竹、台北、宜蘭、花蓮等院)
8/15(日)	7/08	孟蘭盆法會，上午9:00法會
◎ 8/22(日)	7/15	中元超拔法會—埔里
8/29(日)	7/22	埔里朝山—全國各院(淨山活動)
9/05(日)	7/29	地藏菩薩聖誕法會(上午9:00法會；下午2:00皈依)
9/09-12(日)	8/03-06	三昧水懺超拔法會 (高雄、台南、新營、彰化、台中、新竹、台北等院)
9/26(日)	8/20	埔里朝山—全國各院(朝山巡禮)

10 ~ 12

國曆	農曆	活動內容
10/14-17(日)	9/09-12	三昧水懺暨超拔法會 (高雄、台南、新營、彰化、台中、新竹、台北等院)
10/24(日)	9/19	埔里朝山—全國各院(淨山活動)
10/31(日)	9/26	藥師琉璃光佛聖誕法會(上午9:00法會；下午2:00皈依)
11/11-14(日)	10/07-10	三昧水懺暨超拔法會 (高雄、台南、新營、彰化、台中、新竹、台北等院)
11/20(六)	10/16	秋季獎學金頒發
11/28(日)	10/24	埔里朝山—全國各院(朝山巡禮)
12/09-12(日)	11/06-09	三昧水懺暨冬至超拔法會 (高雄、台南、新營、彰化、員林、台中、新竹、台北、宜蘭、花蓮等院)
12/19(日)	11/16	阿彌陀佛聖誕法會(上午9:00法會；下午2:00皈依)
◎ 12/26(日)	11/23	冬至超拔法會—埔里
<b>111年(西元2022年)</b>		
1/16(日)	12/14	全國志義工朝山 迴向國家天災消除
1/23(日)	12/21	埔里朝山—全國各院(朝山巡禮)

### 109年11月份勸募委員代收功德表

※本表礙於篇幅，僅刊登代收人數30人以上者芳名；  
欲知各項明細，請依各院會計實際登錄為主，不便之處，敬請見諒！感謝您的護持！

高雄總院勸募委員				
NO.	項別	姓名	人數	代收金額
1	勸委	李秀美	868	98,712
	代委	張藝齡	12	1,700
	代委	方素琴	106	13,100
2	勸委	曾敏華	687	133,714
	代委	謝金德	29	3,600
	代委	倪秀蘭	89	8,700
3	勸委	郭秀枝	292	31,050
	代委	黃幸誼	163	15,350
	代委	林淑芬	81	6,750
4	勸委	許素敏	18	1,100
	勸委	林秀美	164	19,800
	代委	葉素真	53	10,295
5	勸委	徐美英	119	18,337
	代委	陳麗慈	81	6,750
	勸委	黃錦鳳	156	30,150
6	代委	柯陳秀雲	47	10,200
	代委	劉有琳	1	200
	勸委	陳黃秀蓮	183	16,496
7	代委	陳美潤	105	12,150
	勸委	王秀霞	151	26,310
	代委	黃蓮慧	64	10,350
8	勸委	周惠滿	113	23,400
	代委	李智龍	82	12,400
	代委	李玉燕	39	3,100
9	勸委	陳立常	111	18,158
	勸委	陳美琴	137	16,373
	代委	王雅雲	38	3,450
10	勸委	鍾艾玲	307	52,650
	代委	黃淑娥	162	14,700
	代委	蕭基得	33	5,500
11	勸委	朱林菊娣	144	22,950
	代委	朱敏瑜	18	7,100
	勸委	鄧國陞	91	20,000
12	勸委	鄧秀美	52	11,800
	代委	王雲鳳	12	850
	勸委	林美惠	71	25,000
13	勸委	張鳳鳳	51	23,417
	代委	劉景騰	12	1,700
	勸委	黃美惠	64	7,711
14	代委	莊千慧	28	6,450
	勸委	黃寶珠	5	900
	代委	邱建興	8	2,200

20	勸委	陳采鈴	9	3,400
	代委	張睿芸	7	1,000
21	勸委	涂雲燕	41	6,550
	代委	邱和榮	2	200
22	勸委	林妙芝	23	7,000
	代委	謝佳蓉	15	3,300
23	勸委	邱于甄	87	36,500
	代委	鄭桂鳳	41	117,400
台南分院勸募委員				
NO.	項別	姓名	人數	代收金額
1	勸委	蔡碧燕	191	25,300
	代委	劉信伶	18	3,100
2	勸委	吳黃秀慧	187	30,600
	代委	陳文雀	12	1,350
彰化分院勸募委員				
NO.	項別	姓名	人數	代收金額
1	勸委	詹淑玲	138	14,150
	代委	林恬菊	16	1,050
2	勸委	顏邑倩	86	22,200
	代委	王意媚	20	6,100
3	勸委	王詩卿	45	9,100
	代委	王詩韻	46	10,200
4	勸委	侯逸寧	17	39,211
	代委	吳淑鷺	14	5,050
5	勸委	黃河	1	300
台中分院勸募委員				
NO.	項別	姓名	人數	代收金額
1	勸委	董以庸	24	20,500
	代委	董庭瑜	12	2,000
2	勸委	王伶媛	79	34,900
	代委	宋玉華	27	8,300
3	勸委	戴翠凌	41	29,800
	代委	吳信儀	11	1,100
4	勸委	陳金珍	56	38,200
	代委	羅喬丰	17	2,700
台北分院勸募委員				
NO.	項別	姓名	人數	代收金額
1	勸委	蔡勝男	25	800
	代委	陳啟忠	37	6,500
2	勸委	林份霞	14	22,932
	代委	詹鳳蘭	41	5,700
3	勸委	巫秀娥	2	26,600
	代委	林旭娥	56	20,900
4	勸委	鄭雅淨	62	7,200
	代委	黃鳳珠	20	8,100
	代委	吳佳親	25	2,400

5	勸委	蔡英	58	10,900
	代委	曾琪婷	28	5,000
6	代委	蔡莉湘	13	2,100
	勸委	簡玉麗	94	12,200
7	代委	吳碧玲	46	6,500
	勸委	李羿鉞	42	7,600
8	代委	陳芳齡	33	5,900
	勸委	張麗英	60	16,500
9	代委	湯子緹	42	11,600
	勸委	黃婉榕	31	7,400
10	代委	黃瑋莉	27	8,700
	代委	邱鈺雯	40	9,400
11	勸委	吳咏雪	33	5,200
	代委	陳思樺	19	9,400
12	勸委	賴邱美	162	26,100
	代委	陳佳汝	17	5,900
13	勸委	許麗華	40	21,800
	代委	唐慧琴	63	13,500
14	勸委	高素鐘	72	14,900
	代委	林宜嘉	31	6,300
15	勸委	林陳金蘭	60	10,400
	勸委	黃美文	36	18,200
16	代委	李錦玲	22	4,600
	勸委	鍾銀珠	50	23,400
17	代委	李盈芳	44	24,000
	勸委	楊春美	79	12,400
18	代委	楊仙琳	43	5,800
	勸委	梁秀卿	59	14,915
19	勸委	李佩君	10	2,300
	代委	陳怡霖	18	2,700
20	勸委	潘秀戀	23	7,600
	代委	黃秀玉	16	2,800
屏東分院勸募委員				
NO.	項別	姓名	人數	代收金額
1	勸委	李美玉	150	21,450
	代委	廖岱翎	36	3,600
	代委	楊敏宏	28	3,100
永和分社勸募委員				
NO.	項別	姓名	人數	代收金額
1	勸委	許鳳	258	35,450
2	勸委	張麗英	60	16,500
3	勸委	黃美文	36	18,200
4	勸委	賴邱美	162	51,300
5	勸委	潘秀戀	9	5,700

### 109年11月份勸募代收功德表

※本表礙於篇幅，僅刊登代收人數30人以上者芳名；  
欲知各項明細，請依各院會計實際登錄為主，不便之處，敬請見諒！感謝您的護持！

高雄總院志工		
姓名	人數	代收金額
謝碧芬	418	55,100
林蕊	223	30,246
王錦珠	159	30,470
詹美惠	158	17,900
林美理	155	22,333
胡陣	154	12,850
黃秀貞	153	20,200
曾珣容	152	22,900
李美惠	141	18,301
洪志成	136	20,800
陳芳華	129	19,000
陳銀杏	122	14,550
江月琴	115	13,200
陳淑文	111	13,950
溫秀玉	111	8,300
張雅惠	109	27,345
劉許麗華	106	10,000
許宏元	103	11,595
吳雅芬	101	10,334
潘瑞培	100	14,150
莊美鳳	99	19,199
林文達	97	18,662
黃玖玖	97	29,720
歐春麗	91	9,300
葉末子	90	9,500
王維君	88	8,550
李秋菊	87	10,550
朱財杰	87	9,703
莊麗珠	86	9,150
方秀環	77	7,650
孫綵蓮	74	12,108
王雪花	68	6,000
曾陳秀玉	67	6,800
陳慧碧	66	31,946
許雪娥	65	7,550
黃秀實	64	6,850
葉香君	63	8,800
林正濃	63	11,800
黃秀氣	58	8,150

林玉娣	53	4,350
褚義雄	52	11,931
侯錦雲	50	9,300
盧春蓮	50	9,200
程秀芳	49	6,450
蘭躍美	49	6,250
陳明英	48	7,000
洪美珠	48	6,706
黃中仁	47	4,700
吳錦雲	47	3,650
黃菊英	46	10,600
謝進順	46	5,500
黃春江	45	7,300
林淑雅	45	23,187
林劉綉氣	43	4,550
歐錦麗	43	5,200
周佩勳	43	5,309
朱菊招	41	4,300
蘇日成	41	2,180
陳蕃蕾	40	5,400
雷美智	40	4,500
賴招娣	40	3,300
李彥林	39	6,200
潘迦葵	39	3,600
陳素卿	38	5,000
陳瑞真	38	30,500
鄭李美智	38	3,800
胡玉玲	38	5,550
連金鳳	38	6,000
賈宥慧	38	2,400
鄭寶帶	36	4,500
蘇曼立	36	5,050
梁進丁	36	2,900
施梁採霞	36	3,250
段進國	36	3,800
林景文	35	2,850
楊菊美	35	3,050
張書賢	35	2,750
涂仁華	33	6,750
陳碧豐	32	3,000
黃敏雄	32	4,500

陳蔡秀足	32	4,800
林弈岑	31	3,100
陳薇如	31	4,400
曾榮新	30	3,800
高雄總院大愛義工		
姓名	人數	代收金額
戴素英	158	13,250
劉億鋒	155	48,150
許文林	120	17,850
黃玉芬	120	15,350
楊淑娟	93	10,200
楊守仁	92	26,100
劉碧霞	79	8,800
郭雪玲	72	7,000
鄭德旺	68	8,650
黃江美枝	63	29,400
毛文惠	60	4,200
林玉華	59	4,950
陳清月	57	8,150
郭素月	56	7,500
郭麗琴	55	6,300
李劉素真	55	111,833
許素英	55	7,050
洪王雪琴	54	5,800
林立偉	46	9,000
顏仁德	46	5,250
王秀鳳	42	3,250
林武金蓮	41	4,800
陳昭代	41	4,650
楊孟莉	41	4,100
郭原銓	40	4,100
鄭金蟬	39	2,500
郭玉蘭	38	3,600
陳秀梅	37	5,743
陳春妹	37	5,200
張宛騏	35	3,800
陳玫秀	34	3,400
蘇麗香	34	3,500
吳雅玲	34	4,800
蔡復安	34	5,200
程建富	33	7,000

高雄總院自動發心		
姓名	人數	代收金額
謝春吉	261	31,200
楊基吉	105	23,956
林金喜	67	8,100
黃滄嬌	59	6,300
陳嘉倫	55	5,000
吳水趁	51	5,400
林顯榮	42	5,000
余金葉	40	3,200
陳顯國	40	4,800
賴鑾慧	34	5,000
王古菊梅	33	3,300
黃鈺婷	32	4,000
吳貞蓉	32	11,400
張月珠	30	3,000
高雄總院職工		
姓名	人數	代收金額
陳美華	317	61,628
楊季菲	249	25,050
沈禮貞	93	20,100
葉麗琴	84	14,150
賴秀貞	59	12,700
蘇慧純	58	10,510
黃昭雄	37	3,700
趙信誼	30	3,150
吳真樺	30	2,750
台南分院志工		
姓名	人數	代收金額
黃秋燮	93	11,450
李素娟	65	53,100
尤柔靜	48	8,100
蔡綉惠		

台南分院大愛義工		
姓名	人數	代收金額
楊富湄	388	46,200
陳珠玉	126	13,800
蔡郭月春	109	13,750
林慧珍	91	8,900
洪玲瑛	86	9,650
蔡月惠	56	9,300
陳米娥	56	4,150
張鄭素秋	44	7,100
陳玉鈴	31	8,500
台南分院自動發心		
姓名	人數	代收金額
方雪華	199	22,600
葉如晏	99	10,700
李新玉	76	8,500
洪寶惜	61	8,300
翁芳	42	8,700
台南分院職工		
姓名	人數	代收金額
葉盈家	40	39,600
新營分院志工		
姓名	人數	代收金額
顏麗惠	163	17,600
朱惠芳	127	25,950
胡銘信	123	16,000
王綉霞	83	9,100
郭翠盼	67	11,800
高碧珠	64	8,700
沈美沁	52	11,800
曾文賓	47	9,800
王水鳳	43	7,200
郭明宜	40	19,150
吳合春	30	4,700
新營分院大愛義工		
姓名	人數	代收金額
賴玉錦	108	12,100
劉秋勳	66	5,100
陳麗雯	42	4,050
陳玉吻	39	5,000
余寶玉	31	3,600
新營分院自動發心		
姓名	人數	代收金額
姜林碧貞	100	10,050

沈許娥	62	4,200
吳美芳	40	3,500
陳招治	38	3,800
嚴育涵	38	3,650
周振輝	37	38,400
嘉義分院志工		
姓名	人數	代收金額
邵素月	55	9,750
王秀月	50	7,150
陳童貞子	45	5,250
楊陳月夏	40	4,550
嘉義分院大愛義工		
姓名	人數	代收金額
洪籐宴	161	15,450
黃王雪	75	10,900
潘惠鳳	64	16,500
王藤癩	56	6,500
沈美月	53	4,350
蕭純	39	3,350
張瓏甄	34	3,950
江玟桂	19	1,900
嘉義分院自動發心		
姓名	人數	代收金額
林秀娟	30	3,000
彰化分院志工		
姓名	人數	代收金額
戴淑珠	102	23,500
鄒素姬	87	30,900
劉素霞	73	7,150
廖金梅	62	12,700
黃振鳴	59	8,700
李麗蘋	34	3,700
邱素美	33	6,200
彰化分院大愛義工		
姓名	人數	代收金額
陳文琴	111	26,863
陳美利	83	46,950
李慧萍	72	8,700
侯麗珠	69	7,300
楊美足	61	8,250
吳姿樺	57	7,550
吳李美	57	6,300
林珮雯	49	5,100
蘇金蟬	45	5,300

吳碧娥	33	16,400
吳采綺	33	3,300
劉秋梅	30	3,800
彰化分院自動發心		
姓名	人數	代收金額
黃秀卿	124	14,200
方翊汝	98	10,150
楊文君	76	11,570
李雲櫻	68	7,200
黃孟麗	58	5,100
翁子軻	53	13,800
黃來春	37	6,950
姚淑娟	35	2,200
員林分院志工		
姓名	人數	代收金額
李劉錦麗	594	59,600
張秀慈	158	10,200
林慧焄	49	5,600
蕭月鳳	48	10,700
曾榮陸	32	9,800
員林分院大愛義工		
姓名	人數	代收金額
鄒宗欣	109	9,100
員林分院自動發心		
姓名	人數	代收金額
楊黃碧吾	65	6,300
潘美秀	50	5,610
陳建宏	31	8,900
員林分院職工		
姓名	人數	代收金額
劉明益	72	5,550
台中分院志工		
姓名	人數	代收金額
廖燕美	160	31,000
謝佩珊	121	56,700
高春滿	103	14,446
何玉婷	61	5,800
林淑寶	56	9,100
潘鋒	53	30,600
李淑貞	52	19,863
李怡臻	52	20,800
吳禾豔	49	5,400
謝秀基	39	7,100
許哲誠	37	4,300

林明良	32	8,100
林雅訪	31	9,300
台中分院大愛義工		
姓名	人數	代收金額
劉易珊	206	221,900
周金採	106	18,300
林金鋒	56	12,000
江鳳珠	50	6,300
王勁文	45	14,250
蕭美慧	37	10,100
吳春蘭	35	3,200
賴鳳嬌	34	4,100
陳秋香	32	3,500
張瑞芬	31	7,200
廖美音	30	3,000
台中分院自動發心		
姓名	人數	代收金額
張春	116	11,500
黃美綢	104	13,100
賴月桃	96	9,750
黃泳璋	82	8,500
簡麗容	60	9,000
周阿時	55	11,600
吳夢英	50	9,400
楊麗雲	49	4,900
許韻瑞	38	4,400
張進華	37	6,200
埔里分院志工		
姓名	人數	代收金額
陳秀惠	408	192,200
王昭琇	144	19,150
廖智慧	79	9,000
桃園分院志工		
姓名	人數	代收金額
廖秀玉	134	25,700
黃瑞貞	130	45,000
詹美娥	99	26,800
黃傳興	60	44,600
黃惠忻	35	28,100
姜淑連	33	12,300
桃園分院大愛義工		
姓名	人數	代收金額
黃月娟	33	4,600
桃園分院自動發心		

姓名	人數	代收金額
王貴菊	49	12,200
劉菊梅	30	4,500
桃園分院職工		
姓名	人數	代收金額
柯明珍	31	29,400
台北分院志工		
姓名	人數	代收金額
林明珊	211	45,950
張林雲燕	67	11,050
李佳蕓	60	8,650
黃灼漆	51	12,000
陳月香	43	6,900
郭春桃	38	10,300
蔡汶樞	36	726,000
潘惠語	33	19,400
賴黃美雲	32	5,700
李武康	31	4,800
台北分院大愛義工		
姓名	人數	代收金額
黃秀卿	81	11,800
吳婉容	63	36,100
吳楊秀美	57	24,100
關麗美	37	5,300

薛邁	36	16,500
許雅雲	30	23,400
台北分院自動發心		
姓名	人數	代收金額
王芊雅	536	65,650
廖仲啟	76	15,100
蔡如雅	68	7,800
李桂香	65	7,400
林芬如	63	5,200
李高宗	57	5,900
張玉秋	55	21,200
蔡月梅	46	4,600
賴正德	36	3,400
徐麗珍	35	6,000
王馨雪	33	16,100
台北分院職工		
姓名	人數	代收金額
林建福	37	30,100
宜蘭分院志工		
姓名	人數	代收金額
蔡慧湄	118	26,500
林正宗	83	23,400
林秀戀	75	13,257
羅春櫻	72	13,100

陳家榆	39	6,850
江思仁	34	6,100
宜蘭分院大愛義工		
姓名	人數	代收金額
黃秋碧	45	6,800
宜蘭分院自動發心		
姓名	人數	代收金額
唐正玲	123	12,300
宜蘭分院職工		
姓名	人數	代收金額
吳桂寶	141	27,400
江秀萍	31	19,980
屏東分院志工		
姓名	人數	代收金額
王美芳	125	14,400
孔黃美霞	112	12,450
黃秀花	87	8,650
吳秀錦	73	12,600
朱妍妃	63	22,100
曾徐煥梅	58	9,500
廖蓉芳	37	9,900
官秀鋒	34	4,900
屏東分院大愛義工		
姓名	人數	代收金額

張素娟	120	13,700
蕭瑞珠	81	4,900
陳彩喜	81	9,800
楊存浪	65	10,350
謝素娥	65	5,100
鍾水蓮	62	9,500
蔡靜芳	53	6,000
楊華圓	32	2,500
王宗齡	30	7,800
屏東分院自動發心		
姓名	人數	代收金額
陳鳳卿	30	3,000
花蓮分院志工		
姓名	人數	代收金額
郭淑芬	34	9,700
永和分院志工		
姓名	人數	代收金額
柯秀珠	94	21,800
蔡隨儀	37	9,800
永和分院自動發心		
姓名	人數	代收金額
王麗雲	57	10,700
陳小嫦	60	6,700

110年度1-5月 **正德埔里大佛山** **朝山公告**

(台語) **網大佛、改命運!**

佛言：阿彌陀佛為宇宙神通威德佛光最強大之佛，超越十方諸佛，  
值此疫情期間，請大家發揮愛國心及慈悲心，至大佛朝山繞佛拜佛念佛，  
迴向世界共業消除，疫情早日遠離，功德意義重大！

**大朝山** 1月17日 (全國志義) 週日、工大朝山)

**朝山巡禮** 3月21日、5月30日 (朝山及巡禮)

**朝山淨山** 4月25日 (朝山及淨山)

◎大佛山開放參訪時間為每週六、日；週一至週五恕不對外開放，不便之處，敬請見諒！

**正德埔里大佛山小啟：**  
奉菩薩指示，正德埔里大佛山自110年元宵節過後正式改為男眾道場，靈山聖境，清淨如法，歡迎有意修行之男眾(限10名)前來共同修學，弘揚佛法，共成菩提道！

朝山功德殊勝，歡迎參加，報名請洽正德各院。

## 認捐佛教正德醫院醫療設備暨行政宿舍建院基金功德榜 (109.11月)

(凡是捐款一萬元以上，大樓落成後將鐫刻姓名於功德碑上)

■ 建院榮譽董事 (捐款一百萬元以上) ■ 建院榮譽委員 (捐款十萬元以上) ■ 建院委員 (捐款一萬元以上)

### 道場機關名人贊助

《高雄總院》一萬元 / 維特汽車升降尾門 (嘉義廠) • 《花蓮分院》一萬元 / 徐璽設計有限公司  
《宜蘭分院》一萬元 / 宜蘭縣新生慈善愛心會

### 建院榮譽董事 (捐款一百萬元以上)

《台南分院》一佰萬元 / 許賴文桃 • 《台北分院》一佰萬元 / 三寶弟子

### 建院榮譽委員 (捐款十萬元以上)

《台中分院》羅美財 • 《台北分院》蔡惠文 • 《花蓮分院》李建郡 / 50 萬

### 建院委員 (捐款一萬元以上)

《高雄總院》劉燈貴 · 蕭啟宏 · 陳惠珍 · 釋聖桂 · 吳金娥 • 《台南分院》陳諒臻 · 陳威嘉 • 《台中分院》蘇志仁  
《桃園分院》葉美芳 · 陳美珠 • 《台北分院》鄭村港 / 1.8 萬 · 蘇品華 · 郭進益 • 《花蓮分院》楊春美

## 認捐正德醫院 MRI、CT、乳房攝影機設備基金功德榜 (109.11月)

本表礙於篇幅只刊登三萬元以上捐款，不便之處敬請見諒，感謝您的護持。

### MRI 磁共振造影掃描儀 (捐款三萬元以上)

《高雄總院》胡淑珍 · 江金墩 • 《桃園分院》陳秋蘭 · 黃傳興 • 《台北分院》張銘修 / 10 萬 • 《宜蘭分院》陳傳維  
《永和分社》歐陽珠滿

## 認捐愛心醫藥基金功德榜 (109.11月)

(凡是捐款一萬元以上，大樓落成後將鐫刻姓名於功德碑上)

■ 醫藥榮譽董事 (捐款一百萬元以上) ■ 醫藥榮譽委員 (捐款十萬元以上) ■ 醫藥委員 (捐款一萬元以上)

### 醫藥榮譽委員 (捐款十萬元以上)

《台南分院》柯黃秀蘭 • 《台北分院》王芳英

### 醫藥委員 (捐款一萬元以上)

《彰化分院》許江派 • 《台中分院》蔡碧蓮 · 邱瑞成 • 《台北分院》林明玲 / 1.5 萬 · 周國興 / 1.5 萬 · 林筱燕  
吳志高 · 李清美 · 曾湯秀竹 / 5 萬 · 林麗玲 / 2.5 萬 · 蘇葉閃 / 2 萬 · 林宜靜 / 1.4 萬 · 劉勝世 · 黃灼湊 · 施惠月  
陳信良 · 蔡定富 / 1.2 萬 · 蔡沅恆 / 1.2 萬 · 謝水蓮 / 1.2 萬 · 蔡沅峰 / 1.2 萬

## 認捐愛心醫藥基金芳名錄 (109.11月)

本表礙於篇幅只刊登一千元以上捐，不便之處敬請見諒，感謝您的護持。

### ▲高雄總院

• 二萬六千六百六十六元 / 林宜靜  
• 一萬元 / 阮藍思  
• 八千元 / 林双福  
• 六千元 / 賴紹宗  
• 五千元 / 方豪章 · 林莊玉雲 · 陳家盛  
林興壽 · 嘆囉供 · 顏妙心  
• 三仟八百元 / 許佩琳  
• 三千元 / 溫雅如 · 黃承灝 · 邱博廉 · 無名  
善心人士 · 佳紘人力工程行 · 吳薛白花  
• 二仟三百元 / 孫陳淑美  
• 二千元 / 孫美達 · 黃金蓮 · 黃楷毅  
鄭慧如 · 何佩純 · 賴紹宗 · 李建璋  
• 一仟五百元 / 蘇信誠  
• 一仟三百元 / 黃國忠  
• 一仟二百四十六元 / 港香蘭藥廠股份有限公司  
• 一仟二百元 / 彭品涵 · 莊富雄  
• 一仟一十元 / 莊宗霖  
• 一千元 / 陳俊銘 · 鄭秀連 · 陳俊銘 · 林建源  
陳若云 · 劉俞君 · 沈黃煒 · 陳良平 · 廖金良  
陳翔坤 · 陳燕綺 · 許藝鐘 · 郭原銳 · 葉秀妹  
蔡文菱 · 劉寶鳳 · 謝宜靜 · 無名氏 · 張勇嘉  
楊美雲 · 李冠緣 · 戴彭珊 · 陳余世美  
陳志宏 · 曾女真 · 陳浩尹 · 金壹食品行  
楊玉蘭 · 葉新群 · 陳財能 · 山吐司烘焙坊

### ▲新營分院

• 六仟五百元 / 蘇雪華  
• 一仟二百元 / 黃彩鳳  
• 一千元 / 沈文得 · 許老嘉 · 林正泰 · 黃仁柏

### ▲台南分院

• 二千元 / 陳良榮  
• 一仟伍百元 / 黃冠傑  
• 一仟四佰元 / 許峻璋  
• 一仟三百元 / 鄭雅文  
• 一千元 / 陳帝穎 · 陳建州 · 戴聖芝 · 陳妍翎

### ▲嘉義分院

• 二千元 / 羅中汝

### ▲彰化分院

• 五千元 / 吳秀錦

### • 四仟八百元 / 莊進昌

• 二千元 / 廖書慧 · 蔣淳淳 · 施秋燕  
游富美 · 陳虹羽  
• 一千元 / 三寶弟子

### ▲台中分院

• 五千元 / 黎鴻雁  
• 三千元 / 陳慧珍  
• 二千元 / 詹勝智

### ▲桃園分院

• 一萬二千元 / 王嘉生  
• 一萬元 / 好彩頭菜包店  
• 一千元 / 邱先生

### ▲台北分院

• 九千元 / 陳美珠  
• 八仟一百元 / 盧方平  
• 八千元 / 滕熊守芝  
• 七千元 / 蔡惟表  
• 五仟三百元 / 賴黃美雲  
• 五千元 / 翁脈 · 陳森玉  
• 四仟五百元 / 陳昱傑  
• 四千元 / 楊政憲  
• 三仟五百元 / 陳金彩  
• 三千元 / 廖金龍 · 王國燦 · 許建明 · 劉奕辰  
• 二仟八百元 / 林敏男  
• 二仟五百元 / 謝靜宜 · 陳清德  
• 二仟三百元 / 吳沛榮  
• 二千元 / 曾陳花雪 · 永義 · 李淑惠 · 蔡忠偉  
林政宏 · 郭彥廷 · 孫仔惠 · 許穎穎 · 王成正  
• 一仟八百元 / 常鈺中醫診所 · 張美惠  
• 一仟七百元 / 潘秀蘭  
• 一仟五百元 / 王忠義  
• 一仟三百元 / 林明珊 · 詹豐旭  
• 一仟二百二十元 / 劉和容  
• 一仟二百元 / 彭詠歌 · 彭詠康 · 陳宜如

### 黃琦分

• 一千元 / 游寶桂 · 郭秋伶 · 賴保男 · 鄭雅文  
張郡玲 · 陳俊銘 · 廖美娜 · 無名氏 · 奉季明  
曾明豐 · 張乃心 · 黃佳彬 · 曹張菊 · 王東妹  
汪清圳 · 廖瑜瑜 · 釋定妙 · 柯芝穎 · 呂麗卿

### ▲宜蘭分院

• 三千元 / 林闕蓋貞

• 一千元 / 黃福田

### ▲花蓮分院

• 一千元 / 范文明

### ▲屏東分院

• 二千元 / 釋地因法師

### ▲永和分社

• 六千元 / 林阿酌

## 籌募佛教正德醫院行政宿舍餐廳大樓建設基金 發起電子發票捐贈啟事

### 一、捐贈條碼捐贈：

正德捐贈條碼「179」→  
結帳前出示條碼→店員  
刷條碼→完成捐贈

1. 請先向正德全國各院索取捐贈條碼或正德網站下載捐贈條碼。
2. 於消費時出示捐贈條碼或口述捐贈條碼：179 (一起救)。
3. 店家掃描或輸入號碼即完成捐贈。

### 二、線上捐贈：

利用「載具」(手機/iCash/  
悠遊卡)消費→登入電子  
發票平台→選擇「載具」→  
勾選欲捐贈發票→輸入  
正德醫療→統編10726220  
→完成捐贈

1. 消費者要先以自然人憑證設定載具(如手機、悠遊卡金融卡 iCash)。
2. 用載具消費並轉給受贈單位。

### 三、ibon機台捐贈：

使用 i-Cash/悠遊卡  
消費→ibon機台→選擇  
生活→選擇電子發票→  
選擇捐贈發票→選擇  
iCash/悠遊卡/自然人  
憑證→勾選欲捐贈發票  
→輸入正德醫療  
→統編：10726220  
→完成捐贈



正德醫療捐贈碼：179

## 推廣【正德愛心廚房感動人心】 捐發票救眾生



正德社福捐贈碼923

### 捐贈碼 捐贈流程 (發票)

1. 主動告知店家  
您要使用捐贈碼  
捐電子發票
2. 出示捐贈條碼  
或  
正德社福捐贈碼923  
www.chengte.org.tw  
口頭告知923
3. 店家掃描條碼  
或  
店家輸入捐贈碼  
(即完成發票捐贈)



敬請共襄善舉  
功德無量！

179  
發票捐贈碼  
“一起救”病友

### 認捐【正德新竹、台中、花蓮分院】建院基金功德榜 (109.11月)

(凡是捐款一萬元以上，大樓落成後將鐫刻姓名於功德碑上)

■ 建院榮譽董事(捐款一百萬元以上) ■ 建院榮譽委員(捐款十萬元以上) ■ 建院委員(捐款一萬元以上)

#### 建院委員(捐款一萬元以上)

《台北分院》陳椅楠·林曾秀英/2萬·羅慈玲/1.5萬·陳椅楠·陳宗鎮/4萬·林曾秀英·陳美珠汪建明

### 認捐埔里萬佛、各院千佛佛像芳名錄 (109.11月)

#### ■ 埔里萬佛牆 (一萬元)

- ◆ 高雄總院/許林淑女·林雅慈·吳培楚
- ◆ 台南分院/林良達·朱銘城
- ◆ 埔里分院/劉應林·張何富瑛·林柏瀚  
武惠琪·武芮瑜·倪炳旺·白爵店/4萬元
- ◆ 桃園分院/蕭素琴
- ◆ 台北分院/葉陳玉珠/3尊·蘇葉閃/2尊  
陳宗鎮·陳宗鎮·陳美珠·陳椅楠/2尊  
陳鏗鏘·黃琦分·鄭陳尾妹·鄭進益·鄭雙傳

#### ■ 埔里千佛 (五萬元)

- ◆ 高雄總院/陳信宏
- ◆ 埔里分院/武芸滇·武惠琪·武芸滇

張景炎

#### ◆ 彰化分院/王文毅·趙昱盛

#### ■ 彰化千佛 (二萬元)

#### ◆ 彰化分院/黃金來·黃陳緞

#### ■ 台中琉璃千佛 (二萬元)

#### ◆ 台中分院/許張秀琴·蔡淑真·許嘉榮

#### ◆ 台中分院/許嘉和·許庭瑞·許櫻尹·許庭瑞·簡俊明

#### ◆ 台中分院/史玉春·張圳哲

#### ◆ 台北分院/林曾秀英/2尊·蘇葉閃/2尊

#### ◆ 埔里千佛 (五萬元)

#### ■ 台中浮雕千佛 (一萬元)

#### ◆ 台中分院/蔡淑真·許嘉和·許張秀琴

許鴻謀·許櫻尹·許庭瑞·許棉棉

#### ■ 新竹琉璃千佛 (三萬元)

#### ◆ 台北分院/林大鑾

#### ■ 新竹琉璃千佛 (二萬元)

#### ◆ 高雄總院/顏黃錦柳·蔡榮金·唐炎山

#### ◆ 高雄總院/黃隆泰

#### ◆ 台北分院/葉光四·王芳英·林宜慧

#### ◆ 台北分院/黃蔡寶玉·陳宗鎮

#### ◆ 屏東分院/林益

#### ◆ 永和分社/黃朱阿玉

### 助印善書芳名錄 (109.11月)

本表礙於篇幅只刊登一仟元以上捐款，不便之處敬請見諒，感謝您的護持。◎助印善書·流宣法音·功德無量！

#### ▲ 高雄總院

- ◆ 一萬元/黃婉筠
- ◆ 五千元/郭原銓
- ◆ 二仟四佰元/黃明祺
- ◆ 二千元/莊松澤
- ◆ 一仟五百元/江佳樺
- ◆ 一仟三百元/簡德惠
- ◆ 一仟二百元/陳素珠

- ◆ 一仟元/謝豐安·邱玉玲·陳惠萍·戴佑文·潘威廷·葉麗雲·張玉錦·吳映暎·馬嵐宸·詹玉綺·阮藍思·陳志宏·楊玉蘭

#### ▲ 新營分院

- ◆ 一仟元/三寶弟子·黃順慶·三寶弟子

#### ▲ 台南分院

- ◆ 一仟伍佰元/李建德
- ◆ 一仟二百元/洪國倫·黃百祥
- ◆ 一仟元/余靖山·陳郁萱·三寶弟子

#### ▲ 彰化分院

- ◆ 五千元/邱美琴
- ◆ 一仟元/王許誠

#### ▲ 台中分院

- ◆ 五千元/李寶滿
- ◆ 一仟元/董以庸·蔡德祥·蔡陳素琴

#### ▲ 台北分院

- ◆ 二萬一仟五百四十三元/台北其他收入
- ◆ 一萬二千元/鄭村港
- ◆ 一萬元/鍾秋梅
- ◆ 九千元/陳美珠
- ◆ 八千元/陳信良·劉奕辰
- ◆ 五千元/林玉枝
- ◆ 五千元/胡秀玲
- ◆ 三千元/滕熊守芝·蔡忠偉
- ◆ 二仟二百元/釋達揚
- ◆ 二仟一百元/盧方平·翁茂發
- ◆ 二千元/林敏男·賴黃美雲·蘇葉閃
- ◆ 曾瑋琪·林政宏·陳昱傑

- ◆ 一仟八佰元/黃碧珠
- ◆ 一仟五百元/楊秀喬
- ◆ 一仟四佰元/張逢運
- ◆ 一仟三百二十元/余文秀
- ◆ 一仟二百元/王美蓮
- ◆ 一仟元/余麗媛·吳昱暉·蔡潮汐·盧麗卿
- ◆ 鄒語駢·劉憶汶·李宗修·許建明·李俊慶
- ◆ 陳詹火珠·賴保男·蘇水興

#### ▲ 宜蘭分院

- ◆ 三千元/張林阿蕉

#### ▲ 屏東分院

- ◆ 一仟元/李鴻翔

#### ▲ 永和分社

- ◆ 一仟元/黃玟璋

### 認捐【正德宜蘭出家道場】建院基金功德榜 (109.11月)

(凡是捐款一萬元以上，道場落成後將鐫刻姓名於功德碑上)

■ 建院榮譽董事(捐款一百萬元以上) ■ 建院榮譽委員(捐款十萬元以上) ■ 建院委員(捐款一萬元以上)

#### 道場機關名人贊助

《高雄總院》一萬元/財團法人高雄私立蘇旺社會福利慈善事業基金會·亞輪交通有限公司

#### 建院榮譽委員(捐款十萬元以上)

《台南分院》李啟明·《新營分院》王秀卉·《彰化分院》郭張朱仔·《埔里分院》林昌茂·《台中分院》林欣愉·廖本源·蔡嘉芳·黃凱群·《台北分院》李侑榮·胡秀玲·楊琇喬

#### 建院委員(捐款一萬元以上)

《高雄總院》邱清郎·陳艷·劉秀慧·楊麗香·吳美錦·黃思敏·劉秀玲·劉佩雯·梁雪花·黃薰琪·李秀金·朱乾義·廖浚凱·林宏修·黃哲錦·涂仁華·王珍·楊淑芬·林艷英·王雅萱·黃文昕·董成福·董成福·黃嘉偉·黃乙婷·王慶妹·蕭盧秀春·蕭瑞益·翁璋·連金鳳·陳金時·林秀珠·曾世埔·藍阿甜·盧嘉明·傅鍾玉蘭·黃啟良·方秀琴·許水蔭·蘇玟夙·劉耕廷·周家榮·孫宸玲·辛蘇金魚·羅明忠·楊孟莉·林錦繡·林晃民·林碧燕·賴正三·李玉萌·洪嘉嶸·洪永聰·洪采琪·洪崧銘·杜育驕·杜沅澧·杜祥綜·曾珣容·林姿蓉·黃麗芳·吳美錦·黃思敏·《台南分院》許書榮·許峻璋·許如宏·李惠雯·李祐萱·張金麗·鄭雅文·林阿昭·吳松鑽·李鳳英·李鳳玲·王冬粉·許月瓊/3萬·戴清俊/3萬·蔡進添·蔡豐丞·蔡豐隆·蔡茹郁·盧雅玲·林丞璿·吳佳惠·方春黨·胡游文·葉榆岑·黃小菘·葉重盛·葉建良·葉峻維·葉威宏·黃鼎惠·黃天智·黃楷閔·葉美蕙·林秀英·楊樑喜·洪秀雲·張汎駟·《新營分院》李沛宸·黃恆凱·群雄國術館十方大德·莊林春·林木水·郭美珍·劉吳敏·李彰庭·余鴻章·洪麗花·黃玉梅·吳美娥·陳經進·陳張秀春·《嘉義分院》李仁惠/3萬·潘惠鳳·蘇蒼榮·洪麗花·黃美莉·陳明源·王廣禮·黃明雄·《員林分院》黃阿罕·《彰化分院》侯逸寧/3萬·洪曉喆·陳漢樹·陳員·李傳茹·廖律彙·蔡錦瑜·《桃園分院》柯明芳·黃秀月·柯明珍·《台中分院》邱光明·邱光輝·王仕泉·鄒昀希·王沛榮·江知嶽·江李暫·江辰雄·劉懿寧·張瓊仁·張岳嶺·張祐鐘·張亦好·簡茂欽·林育菁·林高紫雲·蕭春國·呂清霞·謝韻竹·呂葉碧燕·趙瑞豐·李儷君·李仲熙·蔡碧雲·林慧敏·李游美·張季湘·張桂芳·張嘉軒·張靜怡·張靜雲·童麗紅·童邱秀玉·許兆閱·許翊玲·《台北分院》林曾秀英/2萬·陳博吾/1.2萬·王正岳·王忠義·王建國·吳金鸞·吳國樑·吳陳寶鳳·呂麗卿·李佳蕓·李尚樺·李幸樺·李明華·李秋宏·李萬智惠·林佑諺·林依蓓·林宜樺·林昆樺·邱瑞煌·洪郁淇·胡清維·范家瑋·范源浩·范萬煥·唐德霖·唐蘭沁·高劉阿巧·張美珍·張淑錦·莊玉玲·許少芬·許少玲·許少雲·許冠鴻·許勝芳·許麗珠·郭英花·郭原銓·郭淑娟·陳冠廷·森元美君·湯雅晴·馮巧繡·黃聖任·楊素華·葉莉萍·葉榮峰·劉明嬌·劉美均·蔡潮汐·鄭湘芸·謝至享·謝珍甄·謝綺恩·魏星亮·《宜蘭分院》蘇文卿·鍾文財·《花蓮分院》許文惠·蔡建和·楊春美·江國豪·江國輝·楊祐寧·《屏東分院》蔡慶富·羅嘉玲·羅鄧春桃·羅仕雲·羅元佑·《永和分社》黃藍阿菊·林靜慈·黃美文



## 新春精美禮品歡喜結緣

活動期間：110/1/1~2/28。凡此期間至各院年繳會員費1200元者即贈一份結緣，詳情請洽正德全國各院。

《常律法師·法語》  
享福即是消福，應惜福再造福，福報更大

### 認捐佛教正德電視台護法功德榜 (109.11月)

(凡是捐款一萬元以上，大樓落成後將鐫刻姓名於功德碑上)

■護法榮譽董事(捐款一百萬元以上) ■護法榮譽委員(捐款十萬元以上) ■護法委員(捐款一萬元以上)

#### 護法委員(捐款一萬元以上)

《台南分院》施明芳·洪梅玉·廖月仔·謝華聰·《新營分院》鄭緯立·《彰化分院》李國勳·黃萬玉·黃劉貴美·黃靜慧·黃靜宜·《埔里分院》王芳英·陳昶維·《台中分院》林金鋒·白婉嬋·林家承·黃蘭香·林高紫雲  
《台北分院》陳明輝/5萬·許仕樞/2萬·丁素香·王登深·李學杰·林鄭秀英·林麗琴·章淑英·蔡政雄  
陳靜/1.6萬·《永和分社》郭佩倫

### 贊助正德電視台建台及弘法基金芳名錄 (109.11月)

凡贊助電視弘法基金一千元(以上)者，則將其姓名於節目中以跑馬燈方式播放，以資徵信，歡迎踴躍贊助!

#### ■弘法基金/一千元以上

##### ▲高雄總院

◆四千元/陳家盛  
◆三仟五百元/郭原銓  
◆三千元/瑞程實業有限公司  
◆二仟五百元/蔡明倫·關關中  
◆二仟二百元/孫婉玲  
◆二千元/戴芳芸·林宛登  
戴維圳·周佩勳·戴主奇  
◆一仟五百元/陳香君  
◆一仟二百元/張彩鳳  
◆一千元/劉金忠·歐俊巖  
馬珮宸·史秀鈺·黃之登  
孫孟茹·張賜連·郭明珍  
郭皆春·周進名·郭昭雄  
陳江島·紀婉婷·黃昭雄  
廖秀娟·黃龍祥·黃金昱  
莊芳榮·伍其財·伍余皇  
陳若云·林天護·林楊地  
陳郭愛春·郭見·張勇嘉  
楊坤坤·廖金良·阮藍思

蒲志隆·曾女真·陳浩尹  
伍孫秀蘭

##### ▲新營分院

◆二千元/許茗嘉·劉家瑞  
陳榆翔  
◆一仟二百元/黃玉梅  
◆一千元/陳經進

##### ▲台南分院

◆三仟伍佰元/陳奕婕  
◆三仟二百元/吳秉勳·許真瑜  
◆二仟三百元/豐秀企業社  
◆一仟四百元/陳郁宣  
◆一仟二百元/洪國倫  
◆一千元/賴進榮·郭漢祈  
黃婉菁·釋會心

##### ▲員林分院

◆一千元/吳英龍·吳美芳  
盧陳桂

##### ▲彰化分院

◆一仟四百元/盧秋菊  
◆一千元/劉祚倫·黃振卿

蘇施秀治·趙志恆·曾登傑  
黃世文·黃偉修·蕭惠如  
黃婷婷·張雅蓉·王許誠

##### ▲埔里分院

◆一千元/鍾富芸·王勝煌  
◆四千元/倪炳旺

##### ▲台中分院

◆七千元/黃瑞宮  
◆一千元/廖坤地·游朝富  
古淑真·林青柳·張竺平·張季湘  
林經理·鴻耀廣告社

##### ▲桃園分院

◆伍千元/范海明  
◆千元/郭桂炫闖家·黃傳興

##### ▲台北分院

◆六千元/陳俊銘  
◆五千元/陳美珠  
◆四千元/林政宏  
◆三仟五百元/劉振武  
◆三千元/林曾秀英·滕熊守芝  
◆二千元/蔡忠偉·李善福  
陳宗鎮·蘇葉閃

◆一仟三百元/詹豐旭  
◆一仟二百元/黃琦分·柯懷翔  
陳進忠

◆一千元/許輝雄·洪寶鳳  
陳明凱·張中念·李婉宜  
林惠如·張向明·張向寬  
吳以凡·陳林美惠·張純音  
張錫宜·林敏男·簡裕民  
周美華·江佩倫·徐慧莉  
郭真慧·陳金彩·許仲言  
李冠黎·張惠美

##### ▲宜蘭分院

◆二千元/簡桂枝  
◆一千元/李璦菁·宋培良  
魏銘玲

##### ▲花蓮分院

◆五千元/張月枝  
◆四千元/潘龍輝  
◆二千元/周佛賢

##### ▲永和分社

◆一千元/湯子緹

### 正德愛心廚房愛心餐費/每月認養貧戶芳名錄 (109.11月)

本表礙於篇幅只刊登一千元以上捐，不便之處敬請見諒，感謝您的護持。

#### 愛心餐費(109.11月)-----

##### ▲高雄總院

◆一萬元/蘇光華·顯泰工業股份有限公司  
◆五千元/郭原銓·吳美玲·林莊玉雲  
溫富梅·林莊玉雲  
◆四千元/陳家盛·十方法界眾生  
◆三仟五百元/普陀山白衣道場  
◆三千元/王俊南·王廖素真·黃天佑  
◆二仟八百三十三元/蘇吉雄·蘇王美智  
◆二仟五百元/王弘宣·張家輔

◆二千元/謝美惠·高煥媛·許鯨麒·黃麗芳  
陳嘉進·范淑華·周雅惠·董瑜馨·朱彥誌

◆一仟五百元/蘇信誠

◆一仟一百元/黃馨頤

◆一千元/黃邱冊·魏逸玲·蔡復安·歐科廷  
黃俊傑·沈黃媛·蘇昱華·陳碧雲·楊承旭  
陳怡地·蘇耀順·葉青臻·陳敦裕·劉振杰  
黃兆瓊·陳修·陳蔡美惠·李陳梅·陳敦楠  
謝秉樺·Yuki美髮工作室·劉素華·張勇嘉

石佳平·鄒式達·蔡瓊柔·蔡宜萱·楊晉綾  
王桂美·盧建福·葉青臻·陳仲榮·石佳平  
陳志宏·劉凱維·陳世仁·鄒式達·李勇漢  
林儀慈·謝志棟·楊玉蘭·古劉玉幸·曾女真  
陳浩尹·陳若云·張簡維輝·善心人士

##### ▲台南分院

◆六千元/妙因健康素食  
◆伍千元/肖戰  
◆三千元/林水鏗·郭東進·廖月仔  
◆二千元/顏世歡·洪瑞蓮·蘇直  
一千元/蘇春生·盧紅蓮·洪國倫·程賢仁  
李淑珍·謝水田·陳青郁·黃秀霞·楊俊維

##### ▲新營分院

◆三仟七百元/陳楠清  
◆三仟一百元/洪林從  
◆三千元/張先生  
◆二千元/洪明志·陳慶璋  
◆一千元/王新仔·王有心·陳林榮會  
王明會·陳佳琪·王國軒·洪銘駿·高敏嘉  
許茗嘉·蔡丞丞·詹漢魁·吳李玉秀·楊金峯

##### ▲嘉義分院

◆一萬元/鑑鏡興業有限公司(公司同仁)  
◆二千元/蔡美玲等3人·張立福·蘇盟舜  
蘇惠敏·高宏松·高偉榮·高鈺婷·林春香  
◆一千元/吳郭綉鳳·吳德坤·吳曉玲  
吳曉婷·林秀局·善心人士

##### ▲員林分院

◆一仟伍佰元/黃翠燕  
◆一千元/江中村·楊幸姿

##### ▲彰化分院

◆三千元/游富美·簡調國  
◆二仟五百元/施秋燕·吳皓宇  
◆二千元/朱彥誌  
◆一仟八百元/卓瓊瑤  
◆一千元/陳銘美·陳穎慧·吳婢娟·蕭忠義  
趙志恆·周慧婷·張見羅·莊政惠·莊耀輝  
善心人士

##### ▲埔里分院

◆二千元/黃世諺

##### ▲台中分院

◆七仟二百元/施婢娟  
◆七仟百元/張敏  
◆五千元/原大信義安親班吳主任  
◆三仟百元/吳阿元  
◆二千元/胡傳興·張晉淞·林蕭月鶴·洪國鎮  
◆一仟零五十二元/連小邁  
◆一千元/林冠志

##### ▲桃園分院

◆一千元/育豐燈飾·溫先生

##### ▲台北分院

◆一萬元/黃灼濠  
◆五千元/拱天宮文化組  
◆四千元/蘇葉閃·林宜靜  
◆三仟一百元/三寶弟子  
◆三千元/彭俊傑·張高美珠·林位  
◆二千元/陳雅涵·劉勝世·滕熊守芝·洪村壽  
洪都憶·洪偉倫·張麗莉·施惠月·洪陳緣治  
邱鴻霖·洪明輝

##### ▲永和分社

◆一仟八百元/賴大一  
◆一仟五百元/周芳宇·王慶州  
萃花林素食自助餐十方大眾  
◆一仟二百元/蕭耀濠·食堂素食館  
◆一千元/曾凡娥·林素娥·蔡太太·李銘輝  
李坤霖·李登民·吳金連·林財·許輝雄  
鐘科程·何信論·林佛論·曹張菊·廖哲成  
孫振愷·李淑惠·林成展·朱明玉·辛羿華  
何春燕·楊春美·秀香·周春枝·許滯尹  
陳修億

##### ▲宜蘭分院

◆二千元/陳聖文·張林阿蕉·  
◆一仟八百元/郭○龍

◆一千元/粟文慧·鍾春美·王萬琳·林鴻華  
呂文述·王麗蓉·黃秋芳

##### ▲花蓮分院

◆二千元/邱菊妹·周秋子  
◆一千元/玉關慈惠堂·張月枝

##### ▲永和分社

◆三千元/鄭秀蕊  
◆二千元/白黃誌  
◆一千元/彭純文·黃玟璋

##### ▲高雄總院

◆一萬元/林小菁  
◆五千元/王進傑  
◆三千元/楊澤閔  
◆二仟五百元/黃宗宗  
◆二千元/朱宗得·簡文添·廖文雄  
◆一千元/張嘉玲·張怡淳·周鳳儀·詹玉綺  
王上寧

##### ▲台南分院

◆一千元/金華府

##### ▲彰化分院

◆九千元/涂秀華  
◆三千元/王康齡·黃文蒨  
◆一千元/祥詠金屬有限公司  
銘昌工業社趙子騏

##### ▲桃園分院

◆一千元/鄧定湘·陳秀春·陳秀琴·蕭承甫  
賴慶妹·何永祥·鄭佩恩·陳盛松·范姜福潤  
陳明來闖家

##### ▲台北分院

◆三千元/蔡武夫·鍾真珠·蔡馨儀·蔡欣霖  
◆一仟〇二十元/劉?宏

◆一千元/賴成瑾·蔡吳文珍·楊立明·陳冠賀  
高淑女·陳億茹·賈哲誠·葉東賢·潘鳳雯  
張玉枝·張美女·李雅玲·梁鄭素娥·謝素鈺  
侯建翔·施學新·楊悅華·陳昱鈞·黃評儀  
陳淑鈴·張金盛

##### ▲宜蘭分院

◆伍仟元/林惠子  
◆二千元/簡桂枝  
◆一千元/陳奎任·違昇鈞具行

##### ▲花蓮分院

◆一千元/陳兆東

##### ▲永和分社

◆二千元/劉賢祥·田文來·林義川

### 認捐佛教正德愛心廚房/建房基金功德榜 (109.11月)

(凡是捐款一萬元以上，大樓落成後將鐫刻姓名於功德碑上)

■建房榮譽董事(捐款一百萬元以上) ■建房榮譽委員(捐款十萬元以上) ■建房委員(捐款一萬元以上)

#### 愛心廚房/建房榮譽董事(捐款一百萬元以上)

《台北分院》一佰萬元/三寶弟子

#### 愛心廚房/建房委員(捐款一萬元以上)

《台南分院》陳秩龍·謝吉·謝華聰/2萬·李新科·王素秋/2萬·陳威嘉·《新營分院》黃玉梅·《嘉義分院》李張梅·《彰化分院》方錦源·《台中分院》邱瑞成·洪國鎮/5萬·《桃園分院》謝寶貴·莊秀濤·葉朝昌  
《台北分院》許建明/2萬·王聖富/1.5萬·林典雄/1.2萬·侯蔡淑禎·黃周月李·楊麗葵·《宜蘭分院》何亞芳·《屏東分院》黃詩雅·《花蓮分院》鍾靜妹/2萬

### 認捐佛教正德愛心旅舍建房基金功德榜 (109.11月)

(凡是捐款一萬元以上，大樓落成後將鐫刻姓名於功德碑上)

■建房榮譽董事(捐款一百萬元以上) ■建房榮譽委員(捐款十萬元以上) ■建房委員(捐款一萬元以上)

#### 愛心旅舍建房委員(捐款一萬元以上)

《台北分院》謝華聰

# 千佛

## 認捐啟事

### 正德各院佛像認捐表

序號	院別	尚餘數量	認捐每尊金額(元)	認捐項目	備註
01	屏東分院	220	20,000	阿彌陀佛(安金)	千佛座前立功德芳名
02	台南分院	361	20,000	阿彌陀佛(安金)	千佛座前立功德芳名
03	彰化分院	351	20,000	阿彌陀佛(安金)	千佛座前立功德芳名
04	台中分院	50	10,000	浮雕佛像(安金)	千佛座前立功德芳名
05	台中(壽)分院	2,000	20,000	阿彌陀佛(琉璃)	千佛座前立功德芳名
06	員林分院	710	20,000	阿彌陀佛(安金)	千佛座前立功德芳名
07	大佛山分院	80	50,000	阿彌陀佛(安金)	功德碑刻名紀念
08	大佛山分院	3,653	10,000	浮雕萬佛(安金)	萬佛座下立功德芳名
09	新竹分院	1258	20,000	阿彌陀佛(琉璃)	千佛座前立功德芳名

捐造佛像十功德-- 土地豐壤·家宅永安·先亡生天·現存益壽·所求遂意·無水火災·虛耗辟除·杜絕惡夢·出入神護·多遇聖因。

認捐佛像，長年佛光注照，得智慧平安吉祥之福報  
歡迎踴躍認捐，請洽正德全國各院社。

2021年歲次辛丑年

# 光明燈啟事

國曆民國110年生肖屬 **牛**、**羊**、**馬**、**狗**、**龍** 犯太歲者；  
或祈願來年一切平安順利者，皆宜安奉光明燈，照破無明，  
開啟智慧，來年光明吉祥！

欲安奉光明燈者，請儘速至正德各分院社報名額滿為止。

◎光明燈一盞一年／五百元，全家四盞(含四盞)以上，每盞四百元。

<<安奉光明燈者，請於農曆正月十五日元宵節晚上七點半，至各分院參加點燈消災祈福法會，以求平安吉祥。>>

### 佛前點燈之功德~

一者照世如燈。二者隨所生處。三者得於天眼。四者於善惡法。五者除滅大闇。  
六者得智慧明。七者流轉世間。八者具大福報。九者命終生天。十者速證涅槃。

## ~ 靈山妙境 ~ 正德埔里大佛山

埔里大佛增闢諸多景觀設施，行走本山，處處驚喜，美不勝收，歡迎大眾前往參訪。



環山步道觀景台



歐式咖啡園區



菩提屋



賞魚瀑布涼亭



菩提屋觀景台



搖搖椅觀景台

### 大佛山開放時間

大佛山平日開放參訪時間為每週六、日；上午8:30~下午5:00。  
週一至週五恕不對外開放，不便之處，敬請見諒！

禪修林區

■大佛山地址：南投縣埔里鎮福興路110巷105號 電話：(049)293-0923

## 健康長壽



# 大悲咒米

正德開山和尚常律法師加持

## 正能量

歡喜與眾結緣  
宜蘭三星有機米  
吃長壽！吃健康！

### 大悲咒米結緣辦法

- 110年2月11日至16日(除夕至初五)，凡捐款繳費，結緣加持大悲咒米一包。
- 平日捐助善款一次滿一千元，結緣加持大悲咒米一包。
- 佛菩薩聖誕法會及各式法會捐款，一次滿二千元以上，結緣加持大悲咒米一包。
- 例如：法會超拔、點燈、消災打齋功德金。

※以上結緣皆限至佛堂捐助之本人方可領取(不含代收代繳之對象)



# 2021 正德埔里大佛山 珍奇佛像佛物特展

一年僅有春節15天展示

展出日期：2/12 至 2/26

新春期間大佛山另規劃有歡慶歲首的系列活動，有吃、有玩、有得看！如此難得因緣，牛年不來更待何年！

## 大佛山春節活動

開放期間：110年2/12至2/16(大年初一至初五)

開放時間：上午8:30至晚上7:00

年節限定：藝術刮畫、手作體驗、平安粥  
手工餅乾、珍奇佛像佛物特展



南投縣埔里鎮福興路110巷105號  
電話：(049) 293-0923 轉 205 或 225

\* 新春期間徵求  
志義工。

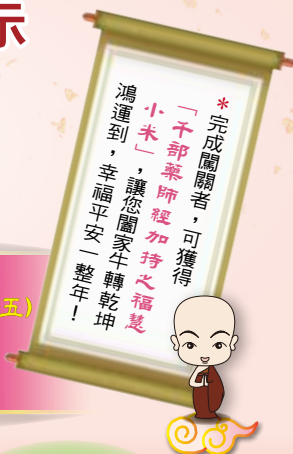

# 新春供僧 福報無量



新年期間，供養開山和尚者，敬請投入各院供僧功德箱內（供養者請填寫姓名）和尚將祝願為供養者祈福。

開山和尚將於大年初一至初五，一年一次在埔里大佛山親自接受志義工、信眾拜年供養，並以和尚超級的正能量為大家持咒加持，一年光明吉祥，請大家把握難得機緣，同時也可朝山拜佛。**網大佛，改命運，一舉雙得兩大福氣！**

## 正德埔里大佛山迎請泰國銅佛像 提供大眾貼金箔積福德活動



欲以金箔供養佛者，請至大佛山辦公室請領金箔

隨喜功德

### 佛像貼金功德（與造像功德無異）

重業輕報、遠離災厄、化解冤仇  
心得輕安、家庭和睦、衣食豐足  
眾人愛敬、智慧增長、相貌端正  
身體健康、得生善道、得聞佛法

## 新春大佛山限量 「菩提葉脈書籤」歡喜結緣

好消息！

一葉菩提--開啓你生命覺性

佛陀於菩薩樹下成道，正德開山和尚也於菩提樹下覺悟。  
菩提葉具有覺醒、斷煩惱得智慧的非凡意義，一如佛子對自身的期許。

### ◎結緣方式：

- 凡於新春期間前來正德埔里大佛山禮佛，發心捐款一萬元者，即可獲得限量之「菩提葉脈書籤」。
- 書籤純手工製作，造型精美，值得珍藏；同時經由僧眾持誦百萬彌陀聖號加持，珍貴無比，自用送禮兩相宜。

### 新春首發，請把握難得機緣！

◎即日起開放預訂：（限初一至初五親至大佛山捐款者可預約保留），名額有限，意者請逕洽正德全國各院！





精采內容，歡迎準時收看

節目贊助方式 免付費專線：0800-559933 正德台北分院

- 凡公司、商店及個人贊助一萬元（以上）者，則將其姓名、公司寶號於一天的早、中、午、晚，四個節目末露出，以提升企業形象，拋磚引玉，功德無量！
  - 凡贊助電視弘法基金一仟元（以上）者，則將其姓名於節目中以跑馬燈方式播放，以資徵信，歡迎踴躍贊助！
- ※若無法收看本台節目，請洽系統業者或安裝機上盒。  
正德電視台提供各佛寺及慈善團體，法會、活動宣傳平台，歡迎多加利用！

◎正德電視網路直播 <http://tv.chengte.org.tw/live.html>

### 節目表

每週一播出	每週二至週日播出
<b>常律老和尚方便開示錄</b> 上午06:00~07:00 (首播)	<b>正德每週心聞</b> 上午06:00~07:00 (首播)
<b>正德之光會客室</b> 上午07:00~08:00 (首播)	<b>你所不知道的佛法</b> 上午07:00~08:00 (首播)
<b>慈音雜誌</b> 上午08:00~09:00 (首播)	<b>與老和尚有約</b> 上午08:00~09:00 (首播)
<b>愛心廚房上菜囉</b> 上午09:00~10:00 (首播)	<b>學佛應知禮儀</b> 上午09:00~10:00 (首播)
<b>常律老和尚清涼法語</b> 上午10:00~11:00 (首播)	<b>德國與佛陀的教育</b> 1/28播出 上午10:00~11:00 (首播)
<b>散步行街路</b> 上午11:00~12:00 (首播)	<b>全國各縣市正德愛心廚房感人食客訪談錄</b> 上午11:00~11:30 (首播)
	<b>正德佛堂觀世音菩薩 救人無數真人真事感應事蹟</b> 上午11:30~12:00 (首播)

◎播出節目及時段如有異動恕不另通知，請以電視台節目播出時間為準。

體驗無常 與平凡自己 幸福相遇

# 女眾青年八關齋戒

通啟

活動日期 週二至週三  
1/26~27



從110年元宵節後，正德埔里大佛山改為男眾道場，徵求在家男眾帶髮修行10名，意者洽各院報名。

## 110年1月26日是埔里大佛最後一次舉辦女眾八關齋戒

正德埔里大佛山將於110年元宵節過後，永遠改為男眾道場，不再變動。全部尼眾師父將移駐到宜蘭新蓋建尼眾道場；少數派駐高雄總院、彰化分院、新竹分院、台北分院、台中分院。

故110年1月26日將是埔里大佛山最後一次舉辦女眾八關齋戒，日後女眾要參加八關齋戒，都要到宜蘭女眾道場，請大家務必把握機緣，踴躍報名參加！

### 參加辦法

- 報名時間：即日起額滿為止
- 參加對象：限女眾（20-40歲，共130名）
- 齋戒地點：正德埔里大佛山  
(南投縣埔里鎮福興路110巷105號)
- 報到時間：上午10點攜帶身分證、報到通知單於山門口服務台完成報到。
- 齋戒服裝：居士服、白襪、白布鞋（不著海青，自備睡袋及盥洗用具）

- 報名方式：①逕洽正德各院報名  
②正德官網下載報名表



八關齋戒報名表



正德全球資訊網

※可隨喜供養三寶，打齋、點燈、供香、供花及幢幡。

詳情請洽正德全國各院社。

# 正德設立新竹分院、蓋建花蓮文教大樓 發起一人一萬建院基金啟事

莊嚴三寶道場，共同成就弘法道業，歡迎踴躍認捐，功德無量！



新竹分院外觀



新竹分院琉璃千佛



花蓮文教大樓外觀



花蓮文教大樓 1F 愛心咖啡館

## 【捐助方式】

萬人一人一萬元	1人1萬，可分10期繳納(可刻名留念，贈送琉璃觀音金牌一個)
千人一人拾萬元	1人10萬，可分10期繳納(可刻名留念，結緣埔里祖先牌位一名及琉璃觀音金牌一個)
百人一人佰萬元	1人100萬，可分100期繳納 (可刻名留念，結緣埔里祖先牌位一名及琉璃佛像一尊或全身健檢(二擇一))
百萬人一人一仟	1人1000元，一次繳納(可贈送市價300元能量管一支)

## 正德【花蓮文教大樓】各項設施認捐表

編號	品名	數量	單價(元) ◎表示每一單位	認捐數量	編號	品名	數量	單價(元) ◎表示每一單位	認捐數量
01	貴賓室原木桌椅	1組	20萬		08	飲水機	5台	@2.5萬	潘顯輝等 x4台
02	音響設備	1組	20萬		09	茶藝館桌椅	6組	@10萬	
03	監視器	1台	10萬		10	變頻冷氣	12台	@5萬	蘇羿如 x1, 林麗玲 x1
04	佛桌	1座	30萬		11	洗衣機	2台	@2萬	
05	圖書櫃	2座	@10萬		12	大冰箱	2台	@4萬	
06	電腦	3組	@2.5萬	正坂 x1	13	建院基金	每人	1萬	
07	方型拜墊	100組	@4百	翁勝宏等 x98	14	咖啡機	1台	10萬	

## 正德【新竹分院】各項設施認捐表

編號	品名	數量	單價(元) ◎表示每一單位	認捐數量	編號	品名	數量	單價(元) ◎表示每一單位	認捐數量
01	琉璃千佛	500尊	2萬	柯明珍等 x454	17	茶藝館造型展示櫃	1式	@6萬	
02	千佛櫃位	20櫃	@20萬		18	茶藝館天花板燈	26組	@2仟	
03	光明燈座	2座	20萬	陳德興 x1	19	0A更衣室置物鐵櫃	9座	@1萬	
04	光明燈矮櫃	1式	20萬		20	0A更衣室置物鐵櫃	9座	@1萬	
05	佛桌背牆	153才	@8佰		21	辦公室矮櫃	1式	@12萬	
06	佛堂置物高櫃	1式	@1.5萬		22	輕鋼架燈	57組	@1.5仟	
07	各樓電視	12台	@2萬	山川滿希子等 x4	23	輕鋼架循環扇	15組	@2.5仟	
08	貴賓室原木桌椅	1組	@20萬		24	拆除清運工程	1式	20萬	
09	圖書館桌椅	20組	@2萬	羅皇澤 x1	25	天花板工程	1式	50萬	
10	圖書櫃	2座	@10萬		26	地板工程	1式	60萬	
11	變頻冷氣	20台	@5萬	三寶弟子 x1	27	木作隔間工程	1式	25萬	
12	愛心餐廳桌椅	20組	@6仟	林孟穎等 x6	28	門窗工程	1式	30萬	
13	茶藝館桌椅	6組	@10萬	簡德惠等 x2	29	水電工程	1式	25萬	
14	茶藝館造型屏風	3檯	@3萬		30	木作櫥櫃工程	1式	80萬	
15	茶藝館吧檯矮櫃	1式	@12萬		31	玻璃工程	1式	30萬	
16	茶藝館吧檯吊櫃	1式	@5萬			備註			

※欲認捐設施者，請先洽各院會計洽詢確認尚可認捐品項。

※欲發心捐助者可至各縣市正德佛堂分院登記或劃撥及銀行轉帳捐款(洽各院會計)。

戶名：財團法人正德社會福利慈善基金會

郵局劃撥帳號：41921869

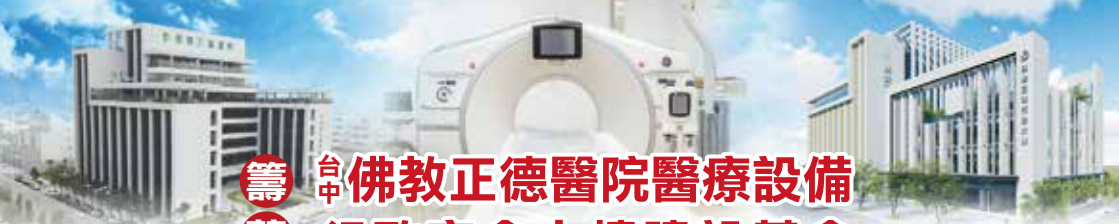

# 籌募 佛教正德醫院醫療設備 行政宿舍大樓建設基金



## 發起一人一萬建院運動啟事

為落實真正的慈善精神，得以長期永續經營，利益眾生，祈請十方大德，踴躍護持，共同成就。



## 護持方式 1. 萬人一人一萬 / 建院委員

- \*認捐建院基金1萬元者，可分10期(每月1期)。
- ◎贈送開山和尚加持之琉璃黃金觀音吉祥金牌禮盒一組(圖一)。
- ◎可申請助念、作七服務(限本人)。



## 護持方式 2. 千人一人十萬 / 建院榮譽委員

- \*認捐建院基金10萬元者，可分20期(每月1期)。
- ◎贈送開山和尚加持之琉璃黃金觀音吉祥金牌禮盒一組(圖一)。
- ◎免費贈埔里大佛山牌位一位。(約10萬元)
- ◎可申請助念、作七服務。(限本人)



(圖一)

### 更正啟事：

建院榮譽委員福利：自108年7月7日起，建院榮譽委員(捐十萬元者)其本人往生，本會提供助念及作七服務(不含公祭)特此公告。

## 護持方式 3. 認捐壹佰萬元 / 建院榮譽董事

- \*認捐方式：認捐建院基金100萬元者，可分100期(每月捐繳1萬元)。

- ◎凡認捐正德各項建設建院榮譽董事100萬以上者。
- 免費贈埔里大佛山牌位一位。(約10萬元)
- ◎可申請助念、公祭、作七服務(限本人)。
- ◎贈每位榮董一尊琉璃佛像(圖二)。
- ◎免費安立一年消災祿位。



(圖二)

# 近 期 法 訊

正德佛堂各場法會將同步進行**網路直播**，期透過眾人誦經禮懺功德，迴向世界共業消除，災難不臨，國泰民安。無論您在何處，邀您一起線上誦經禮懺，同霑法益。

線上法會直播連結，請至正德官網：[www.chengte.org.tw](http://www.chengte.org.tw)



## 元宵節安奉光明燈祈福法會

110年 2月26日 (農曆正月十五日) 晚上7:30

★安奉光明燈者，請於農曆正月十五日元宵節晚上七點半，至各分院參加點燈消災祈福法會，以求平安吉祥。

**法會地點** 正德佛堂高雄總院，屏東、台南、新營、彰化、台中、新竹、台北、宜蘭、花蓮等分院

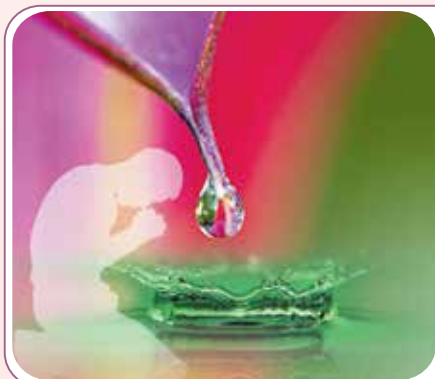

## 三昧水懺暨超拔法會

110年 3月4-6日 晚上7:30 (禮懺)  
7日 下午3:00 (超拔)

· 3/6 (週六) 下午2:30 恭誦《阿彌陀經》

**法會地點** 正德佛堂高雄總院，台南、新營、彰化、台中、新竹等分院



## 萬人萬緣 梁皇寶懺暨超拔大法會

110年 3月11-20日 晚上7:30 (禮懺)  
21日 下午2:00 (超拔)

· 3/13、3/20 (週六) 下午2:30 恭誦《阿彌陀經》

**法會地點** 正德佛堂台北分院  
台北市大同區民權西路125號 ☎：(02)2593-3658

### ◎禮懺功德利益

(一)消除累世冤業 (二)病痛消除 (三)增長福慧 (四)破無明障  
(五)亡靈超升 (六)消災解厄 (七)運途亨通 (八)諸事吉祥

◎各功德項目及點燈、打齋，請洽各院會計。

■劃撥帳號：42150839 戶名：正德佛堂

# 常律老和尚110年中將於正德電視台 開播中國失傳兩千年真正的佛法

和尚依佛制 公開為在家人開示出家戒律及因緣，  
打破中國佛教兩千年的禁忌與迷惑

## 發起千人一萬 萬人一千 認捐弘法經費活動

常律老和尚慈悲，不惜老弱身體，忍受病痛要為全國出家在家佛弟子開示中國失傳兩千年真正的佛法，以及公開開示中國佛教禁止在家人不能聽聞的出家戒律。

老和尚為了讓台灣全國民眾都能聽到「真正的佛法及出家戒律」，而不是中國佛教流傳兩千年《大藏經》的「假佛法」，正德電視台明年不惜重資，將斥資數仟萬元的電視上架費，要讓全國各地都能收看到中國佛教兩千年來失傳的真正佛法及出家戒律。期間只一年時間，一年過後各地區就收看不到，真是千年難逢難聞的大福報機緣！請大家大力贊助電視台經費，這種捐助講經經費的法施，佛說，方是世間上最大最意義的功德！

### 認捐正德電視台 原始佛教真正佛法 申請表

編號：\_\_\_\_\_ 姓名：\_\_\_\_\_ 填表日期：\_\_\_\_\_年 \_\_\_\_\_月 \_\_\_\_\_日

身分證字號	生日	年	月	日
電 話	手 機			
住 址	E-mail			

原始佛教護法委員

認捐弘法基金一萬元者  
\*凡認捐者即贈「琉璃黃金觀音吉祥金牌」精美禮盒結緣。

原始佛教護法會員

認捐弘法基金一仟元者

### 護持方式

郵局劃撥帳號：42297512

戶名：財團法人正德文教傳播基金會

銀行匯款 或 ATM 轉帳：台灣土地銀行 青年分行

銀行代號：005 帳號：038005241119



正德電視台頻道

免付費專線：0800-559933 正德台北分院



# 正德佛堂 禮拜千佛法會

禮拜千佛，一年只在春節舉辦一次，可消無量業障重罪，得智慧辯才，得生佛國，壽命無量，功德殊勝，機緣難逢，歡迎闍家蒞臨，共霑法喜！

禮拜千佛 **大年初一 ~ 初三**

國曆 110年2月12日 ~ 2月14日

上午9:00-12:00；每日下午2:00 皈依

**法會地點**：高雄總院及新營、台南、彰化、台中、台北、宜蘭分院



生肖屬 太歲牛、沖太歲羊、害太歲馬、刑太歲狗、破太歲龍 犯太歲者，明年可點全年度光明燈，以保平安。

● 一盞一年 / 五百元 ● 全家四盞以上，每盞四百元。

**安奉光明燈**

◎ 欲參加法會者，詳情請洽正德全國各社或劃撥報名--



## 敬禮 三昧水懺暨超拔法會

110年 1月7-9日 晚上7:30 (禮懺)

10日 下午3:00 (超拔)

· 1/9 (週六) 下午2:30 恭誦《阿彌陀經》

**法會地點** 正德佛堂高雄總院，台南、新營、彰化、台中、新竹、台北等分院

◎ 各功德項目及點燈、打齋，請洽各院會計。

加入正德LINE好友 ID搜尋：@mkk6922s

劃撥帳號：42150839 戶名：正德佛堂



正德全球資訊網



正德 line@



國內  
郵資已付

高雄郵局許可證  
高雄字第1955號

雜誌

中華郵政鳳山雜誌字第261號  
登記證登記為雜誌交寄

發行處：慈音雜誌社 地址：高雄市鳥松區本館路44-8號

◎ 若重覆收件、漏收、地址變更。請逕洽各院修正或E-mail告知。cthci01@gmail.com