

# 慈音

2021年3月出刊  
慈音雜誌社發行贈閱

412



110年

3  
/  
27  
週六

正德花蓮文教  
大樓落成啟用  
典禮暨藝文展  
地址/花蓮市海岸路9號

新春供僧福報無量-110年大年初一至初五，長年閉關的正德開山老和尚 常律法師慈悲，特開放時段接受大眾拜年及供養，老和尚並以其超級正能量為每一位參拜者持咒加持，祈來年光明吉祥，福報無量！

## ◎ 封面故事

新春供僧-開山和尚為供養者加持祝禱

## ◎ 正德愛心廚房報導

- 正德第14家--高雄總院附設  
三民愛心廚房喬遷開幕典禮

## ◎ 本期精彩內容

### ● 疫外的春天--

新春上大佛山，體驗不一樣的年節

### ● 絕美勝境埔里大佛山

國際名風水師大推：驚心動魄的景緻！



財團法人正德社會福利慈善基金會  
醫療財團法人正德癌症醫療基金會  
財團法人正德文教傳播基金會  
內政部評定全國級優良基金會



正德全球資訊網



正德電視台



佛教正德醫院

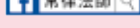



## 正德愛心廚房，愛心旅舍犧牲真的很大很值得， 並向社會大眾發出震撼呼籲

**正德愛心廚房每家每月透支近20萬，因會員人數有限，只能開設到30家為止，無法依照開山和尚之願力開設108家廣濟全國各地貧民之飢餓，令和尚難過！**

早知道台灣各地仍有這麼多三餐不繼的貧民、老人及殘障者，和尚寧可不蓋醫院，當盡全力於全國184鄉鎮14縣轄市6直轄市(6都)158行政區，共381地區，廣設正德愛心廚房，長期免費提供各地貧眾飲食，因想到小時候貧窮經常餓肚子真的很難過。

正德從105年8月起，陸續於全國各地成立愛心廚房，平均每月開設一家，至今已開設20家，卻發現台灣各地為何還有這麼多窮困可憐被拋棄的獨居老人、窮困家庭、貧病者、殘障者、無工作能力者仍過著三餐不繼的困苦生活，和尚看到這樣情況，一心一意很著急地想盡速於全國各地廣蓋愛心廚房，救濟無數可憐貧眾飢餓之苦。

但和尚一直很苦惱，因正德會員人數增加緩慢，正德至今已開設20家愛心廚房，每月得透支400萬；若開設和尚發願之108家，每月得透支2000萬。以目前正德會員費收入，扣掉支付每月龐大慈善、醫療、教育、救濟金外，正德只能開設30家為止，就無法負擔龐大開銷，無法於各地免費提供無數貧民的飲食。

因一家愛心廚房一個月租金、薪水、水電、食材等，每月需透支近20萬，其實愛心廚房可向政府申請一餐75元補助，則每家愛心廚房每月可向政府申請補助20萬，但食客每次用餐得簽名並登記身分證，用餐無有尊嚴，為了令貧眾用餐得到尊嚴禮遇，正德不得不放棄補助，卻得每家每月透支近20萬，此種犧牲無人知道，正德只有默默承受財物的壓力。

和尚於此向社會大眾發出震撼呼籲，請大家發揮愛心，盡力招募更多人加入會員，期能於全國381地區設立381家愛心廚房及愛心旅舍，盡速地能救度各地區飢餓貧眾，以及提供住宿，免凍死於公園內。

同時，也呼籲善心人士提供低廉或免費店舖供正德設立愛心廚房濟貧。因為沒飯吃餓肚子真的很難過！

行政區域資料來源：109年7月 / 內政部民政司網站

## 認捐佛教正德醫院、行政宿舍大樓【建院基金、建院榮董】福利啟事

※凡認捐金額達一萬元以上者，日後將鐫刻姓名於功德碑，以資永久紀念。

佛教正德醫院108年12月1日  
業已蓋建落成。

總工程經費(含土地、設備)：  
約30億元。



- 土地款、總工程及內部設備：約5億元。
- 動工日期：107年11月動工。
- 完工日期：預計110年6月。



正德醫院  
行政大樓

- 凡認捐佛教正德醫院、行政宿舍大樓【建院榮譽董事一佰萬元以上者】
- 凡認捐佛教正德醫院、行政宿舍大樓【建院基金一萬元以上者】

- ◎免費贈埔里大佛山牌位一位(約十萬元)。
- ★另贈每位榮董一尊琉璃佛像。

- ◎贈送開山和尚加持之琉璃黃金觀音吉祥金牌禮盒一組。

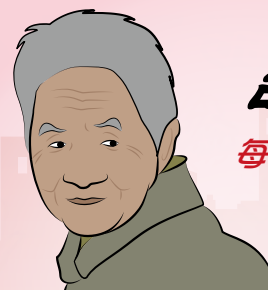

## 認養貧戶活動

每月認養一仟元，即可提供  
一位貧戶一個月的飲食

請發揮愛心，讓社會更溫馨



正德愛心廚房報導

正德全國各地愛心廚房訪談食客中，發現好幾位貧戶全家竟然有一餐沒一餐，而且疾病纏身，情況甚為可憐，期能長期提供貧戶全家用餐，正德發動認養貧戶活動，呼籲全國社會人士發揮同胞愛，踴躍認養，免除貧戶全家飢餓之苦，福報無量。

### 認養辦法：

1. 每月認養一戶以上者，每年可獲得一支能量管或和尚法相掛飾一個。
2. 每月認養五戶以上者，每年可獲得二支能量管或和尚法相掛飾二個。
3. 每月認養十戶以上者，每年可獲得吉祥平安金牌一組及和尚法相掛飾一個。
4. 企業認養愛心廚房：認養一家愛心廚房，每月20萬，結緣象印保溫杯。

- 欲發心捐助者可至各縣市正德佛堂分院登記或劃撥及銀行轉帳捐款。

戶名：財團法人正德社會福利慈善基金會 郵局劃撥帳號：41921869

銀行匯款或ATM轉帳：台灣土地銀行 青年分行 銀行代號：005 帳號：038005170882

正德社會福利慈善基金會愛心勸募核准文號：衛部教字第1091361071號(活動自109/04/01~110/03/31止)



手機掃描加入正德官網



(和尚法相掛飾)

(能量管)

(吉祥平安金牌)

# 疫外的春天

## 新春上大佛山，體驗不一樣的年節



### 全新感受大佛山

過去的一年裡，世界各地疫情嚴峻；在惶恐不安的氛圍中，人人都需要一股安定身心的力量。來一趟正德埔里大佛山走春，包你幸福平安一整年！

今年的大佛山不同以往，走進山門前，映入眼簾的即是滿山遍野、如詩如畫的櫻花海，使人流連忘返。除了網大佛改命運、泰國銅佛貼金箔之外，更可親身參與童趣盎然的六福闖關遊戲、刮畫 DIY。尤其是不容錯過的彩蛋三大特展：（一）有幸目睹百年難得一見的珍奇佛像佛物

展。（二）觀賞撼動人心的佛陀一生特展。（三）開山和尚濟世足跡暨書展，彌足珍貴。

### 幸福相遇櫻花雨

大佛山座落在中台灣氣候宜人的南投，四面環山、腹地開闊，山中動植物生態十分豐富，清幽的環境往往使讓遊客驚艷不已。初春時分，鮮豔欲滴的櫻花漸次盛開。抬頭觀望，只見翠綠的枝葉旁，小巧玲瓏的五六朵花瓣，聚成了一個花球；一簇一簇地擁擠在枝頭上，恣意舒展著，極其美麗動人，更不時引來翩翩彩蝶盤旋。

天剛破曉，在晨光的露珠映襯下，花兒閃閃發亮。粉嫩的花朵隨風飄落，彷彿下起櫻花雨，為莊嚴的殿堂增點綴濃郁色彩。滿樹爛漫的櫻花林，不時透出了一股甜美的氣息；行走在花瓣覆蓋滿山徑的小道，頓覺詩意盎然。夕陽西下落日餘暉中，從遠方眺望這片櫻花海，如煙似霧、如夢似幻般炫目美景，不禁要令訪客感嘆：此景只應天上有！



▲充滿年節喜氣吉祥的大佛山一隅。

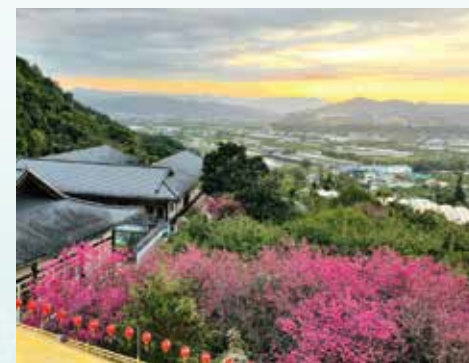

## 六福闖關，寓教於樂

誰說來佛門深似海？今年大佛山特地為來山的小菩薩推出一系列「六福闖關活動」，在遊戲中領略佛法，寓教於樂。通過六道福關，讓大眾來積福修慧，期許新的一年有滿滿的福報。

## 新春拜佛貼金身，扭轉乾坤添六福

2021年牛年新春大佛山特別為廣大的信眾，舉辦了「新春拜佛貼金身，扭轉乾坤添六福」的年節特別活動，其發想是在於用簡單的六福闖關遊戲，帶領大眾在種植六種福田的當下，也能認識三寶、了解三寶，並用各種不同趣味性的方式，來引渡各種不同類型的眾生。讓大眾每年新春都能歡喜地接近三寶，並能從中獲得法益。

## 第一福：向佛拜年，好運連連

帶領大眾，用原始佛教向佛禮敬的方式，順時針繞佛三匝，並向大佛頂禮一拜，再與大佛留下一張紀念性大合照，po上FB並打卡，讓大佛山能藉由每一位信眾的手機傳播出去。



▲大佛廣場虔敬繞佛。



▲頂禮大佛。

## 第二福：

(一) 穿越時空，佛陀真實的一生特展

自和尚開始研究原始佛教巴利文經典後，發現大藏經，竟有諸多的繆誤、前後矛盾，再加上經過後人的修改與加工，已完全失去原始佛教經典的模樣，也因如此，和尚慈悲，為大眾講述了源自於巴利文經典，所摘錄的「佛陀真實的一生」。

而大佛山此次新春的穿越時空－佛陀真實的一生，即是繼承了和尚的理念，想將真正的佛法帶給所有的大眾，原來佛法可以是平易近人白話文，而不再是艱澀難懂的古文。

佛陀真實的一生介紹了佛陀從出生、出家、成道、最初的弟子、比丘尼僧團的成立、涅槃，其中的內容更是顛覆了甚多人對於佛陀的傳統認知。相信看完的大眾，各個都能法喜充滿，心中的菩提種子又將會更加的茁壯。

(二) 禮敬三寶，福照家門

和尚慈悲，在閉關當中，撐著孱弱的身軀，願意讓所有前來的信眾，向和尚拜年，甚至為前來的每一個人加持，並結緣和尚法像吊飾。

(三) 拼的功夫深，鐵杵磨成針



▲大眾專注的觀閱佛陀真實一生展示圖。

現代的人工作忙碌，有時要定下心看完一本書實在困難。而此關卡即是針對現代人設計，在看完一句自行選擇的和尚法語後，透過填空的法語，並將相對應的字句排列上去，即完成此關卡任務。讓大眾在填空的當下，將和尚法語自然置入其心，往往一語驚醒夢中人，也許一句話即可改變一個人的一生。

### 第三福：福慧運籤，扭轉機運

福慧運籤讓大眾有機會，將想說的話、想達成的願望跟菩薩稟，之後抽一支籤，看菩薩給予甚麼樣的指示。

在每一張籤裡，都有一福跟一慧，一福即是要行做的功德或功課；而一慧是和尚的法語。看似簡單的抽籤，但卻具有不可思議的感應，往往每一張籤裡的法語都是在對治每一位抽籤人的心，甚至有的人抽了好幾張籤然後滿心歡喜地回去；也有人在解籤人員的解說下，頻頻點頭並流下了眼淚。眾生心結宜解不宜結，眾生之苦，苦苦不相同，這一福在每一年的新春當中，都提供了不可思議的療癒能量。



▲闖關迎六福活動大眾踴躍參加，福慧運籤，解疑惑、增智慧。

### 第四福：

(一) 請花供佛，莊嚴富貴。供花十功德，果報不可思議，更期許大眾的西方蓮花，朵朵盛開。在七寶池旁備有蓮花、財富燈（水燈），凡供完花幾可即通過此關。

(二) 欲速則不達。修行，是個人點滴累積的功夫；心定自有慧，欲速則不達在居士寮前。若能在限定時間內夾到一定數量的豆子，即通過此關。

(三) 心定自有慧。此關須通過華容道、平衡遊戲、魯班鎖、打陀螺。佛法就在日常中，透過挑戰遊戲，同時考驗自己的耐心定力。

### 第五福：

(一) 明燈一盞，照破無明。於三寶殿提供慈心燈、藥師佛 12 大願燈、如意燈、健康燈，以及平安燈。點燈供佛，可獲功德無量福報無量；明燈一盞照破無明，智慧現前，前途光明。

(二) 大愛人生開山和尚常律法師慈悲的濟世足跡暨書展。

現場陳列和尚等身著作，每日 9:00、11:00、14:00、16:00、



▲請花供佛。



▲小菩薩們勇於闖關挑戰，樂在其中。



▲大佛山夜景光明璀璨。

18:00 時段播放和尚血淚史影片。

認識正德，為佛做事是您一生的福報；讓我們一同隨著開山和尚一步一腳印，成就救人濟世的慈悲志業，累積自己解脫的福報功德資糧。竭誠歡迎踴躍加入正德各項志業會員及志義工行列

### 第六福：供佛金身，諸行圓滿。

今生做官為何因？前世黃金裝佛身。貼金箔積福德，讓您 2021 年帶著諸佛的祝福加持，諸事順利。

在闖完所有六福關卡後，將可獲得千部藥師經加持的「福慧小米」，讓大眾攜回吃平安、好過年，同時可領取開山和尚的祝福春聯：「牛勤耕而豐收，人勤修而福慧。」服務台更貼心備有象徵平平安安的可口餅乾、象徵甜甜蜜蜜的糖果結緣，讓你收穫滿滿。

### 珍奇佛像，千載難逢

當百年古董遇到現代工藝，將激盪出什麼火花呢？新春期間所舉辦的「珍奇佛像佛物特展」，一年僅 5 天展期 (2/12 ~ 16 初一至初五)，千載難逢。展品皆來自和尚畢生珍藏的佛像及古文物，其中包含吳哥窟石



▲開山和尚常律法師慈悲的濟世足跡特展區。



▲供佛金身莊嚴佛活動添福又增慧。



▲珍奇佛像佛物特展，引人入勝。



▲珍奇佛像佛物特展--展出大佛山珍藏莊嚴古樸佛物藝術品。

雕、魏晉南北朝古佛，也不乏當代藝術匠師創作的各式精品。

本展創新結合佛教與藝術，融合古典自然美與現代的工藝美，工法細膩。無論是取材不易的各式材質佛像、一體成型的創意木雕、純手工的玉雕瓷雕，富有禪意的古董、豪邁的當代銅雕、晶瑩剔透的水晶佛像、渾然天成宜興紫砂壺雕……，無一不是造型精美、姿態迥異，價值不斐。此展不僅讓民眾近距欣賞佛教藝術；增進大眾對歷史文化的認識，提升藝術涵養，貼近佛法、提昇性靈。歡迎一起邂逅工藝之美，走入佛藝天地。

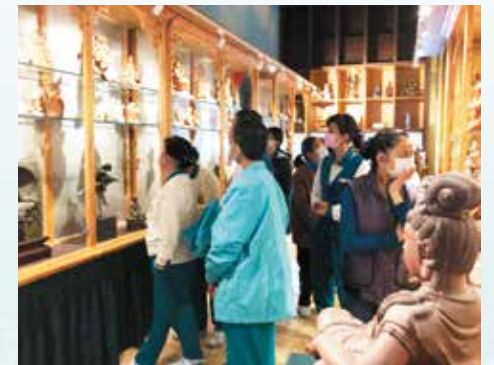



▲春節期間，各界人士及會員信眾向老和尚拜年，老和尚慈悲為大眾加持祝禱並結緣新春吉祥如意禮。

### 拜會慈悲開山老和尚

正德開山常律老和尚傳奇的一生，堪稱人天師表、當代佛門龍象。和尚精通佛法要義，智慧如海，以弘法利生為己任；經歷數十寒暑，講經說法不輟，推動慈善志業不遺餘力。正德埔里大佛山，乃開山常律和尚心中的淨土藍圖展現。有願必有力，和尚明知不可為而為之，終將化不可能為可能，完成這方人間淨土。

入寶山必定不虛此行！人生難得，佛法難聞，走一趟正德埔里大佛山，造訪這塵世中的桃花源，感受清淨與非凡的絕佳磁場；拜會慈悲開山老和尚，領略一代聖者的風範。新春期間拜年、供僧、賞櫻，可為自己迎來年年吉祥平安、好運年年！

## 絕美勝境埔里大佛山--

### 國際名風水師大推：驚心動魄的景緻！

108年4月28日，國際著名風水師葉威明（Joey yap）帶領「全球性風水學院」學員團，參訪正德埔里大佛山。該風水團一百多名成員，來自世界各國（加拿大、菲、印尼、澳、印、馬、新加坡、美國...等），因酷愛風水而拜 Joey Yap 為師。每年葉威明會帶領學院的成員到世界各地，考察著名的風水和穴位。

葉威明（Dato's Joey Yap）是享譽全球的暢銷書作家，出版超過172本書，著作等身，並多次被躋身暢銷書排行榜，更獲得東盟圖書出版商協會優異獎。2008年，他被《馬來西亞時報》評為馬來西亞300位最具影響力人物。

當日，大佛山是安排行程中「2019台灣靈性之旅」（Taiwan Spiritual Excursion 2019）其中一站。

團員們對大佛山的絕佳地理風水均表讚嘆，多數成員雖非佛教徒，卻依然虔誠進入大雄寶殿禮佛。置身莊嚴的殿堂，不由自主地感動落淚。學員異口同聲表示：大佛山上那份寧靜氛圍，深深觸動內心！

### 《尋龍記》中的大佛山

造訪當日，有成員提及葉老師曾在2015年時出版了一本書《尋龍記：台灣風水經典指南》（Walking the Dragons: Taiwan Excursion）。該書將分析眼光轉向台灣，巧妙地捕捉了台灣這個有趣且文化豐富的世界，並將其置於風水顯微鏡下。從歷史古蹟到壯觀的寺廟和修道院，這是一本通俗易懂的旅行日記，為讀者提供對台灣的深入了解。

全書（英文版）共457頁，介紹台灣的地理環境風水穴位，其中一章深入介紹埔里大佛山。葉老師是首位用淺顯易懂的英語描述教授風水，帶動風水學在國際的熱潮，也因此不少英語系人士迷上風水。書中提及大佛與週遭令人屏息的壯觀環境，作者葉老師不禁大嘆：不可思議的奇景！（註：本文為譯文）

■參閱自葉威明（Joey yap）風水學院團隊FB到訪當天日誌  
<https://m.facebook.com/datojoeyyap/posts/10156684670444843>



**正德慈善基金會 · 正德癌症醫療基金會**  
**正德文教傳播基金會附設正德公益電視台**  
 本基金會榮獲內政部評定為全國性優等基金會  
 正德網站：www.chengte.org.tw e-mail: cthci01@gmail.com

**佛教正德慈善中西醫機構 · 正德西方蓮社 · 正德佛堂**

佛教正德醫院 / 台中市南屯區文心南五路三段100號 電話：(04) 3702-6588  
 正德旗山(廣聖)醫院 / 高雄市旗山區中華路618號 電話：(07) 662-2391  
 正德僧伽中醫診所 / 高雄市鳥松區本館路44-5號 電話：(07) 379-0288  
 正德台北中醫診所 / 台北市大同區民權西路125號 電話：(02) 2593-3658

**高雄總院**

高雄市鳥松區本館路44-8號(澄清湖前500公尺右轉)  
 電話：(07) 370-3456 傳真：(07) 379-0532

**台南分院**

台南市中西區民生路二段181號  
 電話：(06) 222-8611 傳真：(06) 222-9822

**新營分院**

台南市新營區民族路186號  
 電話：(06) 635-5819 傳真：(06) 633-6664

**嘉義分院**

嘉義市興業東路45號  
 電話：(05) 216-6779

**雲林分院**

雲林縣斗六市民生路12號  
 電話：(05) 552-9228

**彰化分院**

彰化市民生南路56號  
 電話：(04) 727-0006 傳真：(04) 725-9407

**員林分院**

彰化縣員林市林森路139號  
 電話：(04) 833-5600 傳真：(04) 833-5601

**台中分院**

台中市東區建德街243號  
 電話：(04) 2215-1545 傳真：(04) 2215-1547

**苗栗分院**

苗栗市新都街27號  
 電話：(037) 558-338

**新竹分院**

新竹縣竹北市光明九路113、115號  
 電話：(03) 558-8008 傳真：(03) 558-8738

**台北分院**

台北市大同區民權西路125號(承德路口)  
 電話：(02) 2593-3658 傳真：(02) 2597-7281

**桃園分院**

桃園市中壢區大同路12號  
 電話：(03) 422-1158 傳真：(03) 422-1148

**宜蘭分院**

宜蘭縣羅東鎮建民街32號  
 電話：(03) 961-7617 傳真：(03) 961-7529

**花蓮分院**

花蓮市尚志路5號  
 電話：(03) 834-3188 傳真：(03) 832-5637

**台東分院**

台東市浙江路90號  
 電話：(089) 332-838 傳真：(089) 334-458

**屏東分院**

屏東市公園西路107號  
 電話：(08) 734-6749 傳真：(08) 734-6753

**永和分社**

新北市永和區秀朗路一段50號  
 電話：(02) 2232-7799 傳真：(02) 2927-3377

**埔里大佛山**

南投縣埔里鎮福興路110巷105號  
 電話：(049) 293-0923 傳真：(049) 293-0711

**加拿大分院**

電話：(604) 255-3113

**澳洲分會**

電話：(613) 974-89895

**高雄市陳其邁市長年節拜會恭賀新年**



▲高雄市陳其邁市長(右四)偕(右起)高雄市民政局局長閻青智、邱俊憲市議員、邱議瑩立法委員、行政院顧問蘇炎城、高雄市長室專委楊孟凡等新春蒞臨高雄總院拜年，開山和尚於閉關中--由演音法師代為接待會面。



◀高雄市陳其邁市長特攜來「犇」向美好小紅包及春聯與正德會員信眾結緣，演音法師並以開山和尚加持之琉璃佛珠結緣。

**護持正德 請多加利用下列捐款方式**

1. 就近至正德全國各地分支機構繳費
2. 由本會勸募委員及代理委員服務收費
3. 信用卡定期扣款(每月授權扣款)
4. 銀行或郵局定期轉帳(存簿每月定期扣款)
5. 郵局劃撥(內附郵局劃撥單歡迎利用)
6. 正德網站刷卡：www.chengte.org.tw
7. 銀行匯款：台灣土地銀行 青年分行 銀行代號：005 帳號：038005219989(醫療)

若有其它捐款問題，請參閱本刊夾頁或洽正德全國各地分支機構

## 正德全國各院舉辦歲末迎春祝福望年會



▲演音法師開示勉勵並慰勞志義工。



▲開山和尚錄影開示，志義工專注聆聽。



▲演音法師與眾結緣新春吉祥禮。



▲邀請書法老師現場揮毫與眾結緣。



▲望年會中表揚109年度精進出勤之志義工。



▲志義工用心準備道道佳餚美食與會員信眾分享品嘗。



▲喜迎財神活動與眾同樂。



▲志義工精彩活潑舞蹈表演與眾同樂。



▲唱作俱佳帶動唱活動。



▲會員信眾與舞台上帶動唱表演一起互動。

# 餐餐溫飽，食在安心

## 正德全國第14家高雄三民愛心廚房喬遷開幕



110年2月6日(六)財團法人正德社會福利慈善基金會於高雄市三民區十全一路465號，舉辦「正德三民愛心廚房喬遷啟用典禮」。基金會董事長演音法師、立委趙天麟、立委李昆澤、高雄市政府顧問李如月、高雄市政府社會局督導趙真、高雄市議員何權峰、高雄市議員黃文益、民政局專門委員林清益、鼓山區區長林福成、鳥松區區長王耀弘、高雄市運動發展局秘書蘇致榮、立法委員許智傑服務處主任蔡智仿、三民區達仁里里長邱添富、等貴賓均到場觀禮祝福，典禮隆重莊嚴。

上午 10:00，典禮在歡喜協會太鼓隊響徹雲霄鼓聲中揭開序幕。與



· 演音法師慈悲開示。

會來賓紛紛表達對基金會弘法利生的肯定，並感謝常律法師及基金會對大高雄地區長期大愛付出，關懷弱勢、造福鄉梓；傳遞善良與正向能量，提供弱勢家庭及街友們一處溫飽身心的場所。

基金會董事長演音法師表示，今天是一個非常開心的日子！為造福大高雄地區弱勢族群，基金會早在 106.11.26 已於三民區大昌二路309之3號成立正德第14家愛心廚房，嘉惠無數民眾。由於租約到期決定購買新的地點，現在三民愛心廚房終於有了屬於自己的家！更選在今天良辰吉時喬遷，目的就是希望在農曆年前能夠讓食客感受到溫暖年節氛圍。感謝各界長期以來的關心，讓大愛在這裡重新萌芽生長。

自 105 年 8 月起至 110 年 1 月底止，正德全國愛心廚房共成立 21 家；109 年全國愛心廚房用餐總人數已達 83 萬人次，讓無數街友及低收入民眾，得以滿足基本生活需求，不再餓肚子；減少社會因貧而衍生的部份問題，可謂意義重大，值得大家共同關注！



正德高雄總院附設三民愛心廚房  
地址：高雄市三民區十全一路465號  
電話：三民愛心廚房 (07) 262-6218

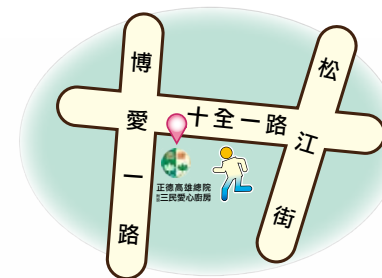

· 歡喜協會太鼓隊。

正德全國愛心廚房供餐時間皆為：每週一至週五，中午 11：30 至 13:00；晚上17：30 至19:00 為大眾提供具正能量的健康、美味素膳（週六不供餐，僅提供饅頭或麵包、飲料）。歡迎低收入戶及弱勢族群免費用餐；一般民眾亦可隨喜捐投餐費。



· 演音法師為貴賓介紹三民愛心廚房相關資訊。



· 愛心廚開幕典禮為防群聚染疫做好因應措施。



· 大眾踴躍參加共相盛舉。



· 三民愛心廚房舒適用餐環境。



· 志義工為愛心廚房開幕用心準備豐富的佳餚。



· 愛心廚房開幕總院志義工同心協力圓滿任務。

### 社團企業機構參與正德愛心廚房公益活動



· 高雄市企業財務輔導顧問協會物資捐贈。



· 住商不動產一日志工。

# 正德愛心廚房太感動人心 濟貧解饑、關懷弱勢、吃出健康



免費提供弱勢族群用餐，倡導素食護生觀念，意義非凡！

請大家發心加入愛心廚房會員或建廚委員，共襄善舉，廣濟全國各地貧困民眾飲食，福德無量！  
台灣全國各都市地區，每天還有很多人沒飯吃挨餓、沒地方住挨凍。  
台灣人都不知道？

據統計，每10名遊民中，有4.6人一天僅吃2餐；有3人一天僅吃1餐；有1人面臨挨餓的窘境。

109年正德全國20家愛心廚房(1-12月)用餐人數

月份	1-3月	4-6月	7-9月	10-12月	1-12月用餐總人數
中餐人數	119,085	143,658	107,833	95,138	465,714
晚餐人數	91,251	111,258	87,314	74,873	364,696
用餐總人數	210,336	254,916	195,147	170,011	830,410

109年正德全國20家愛心廚房(1-12月)收支表

月份	1-3月	4-6月	7-9月	10-12月	合計
每月支出	6,518,642	5,783,016	6,437,171	4,826,418	23,565,247
每月收入 (功德箱)	1,222,420	1,667,661	1,389,901	2,665,897	6,945,879
餘額/透支	-5,296,222	-4,115,355	-5,047,270	-2,160,521	-16,619,369

※ 支出部份含房租、人事成本、水電、雜支等管銷費用

## 正德全國愛心廚房 (未來將於全國各地陸續成立，請踴躍提供設置地點)

序號	愛心廚房	地址	聯絡電話
1	員林分院附設愛心廚房	彰化縣員林市林森路139號	(04) 833-5600
2	宜蘭分院附設(羅東)愛心廚房	宜蘭縣羅東鎮中正北路25號	(03) 9566-599
3	彰化分院附設愛心廚房	彰化市民生南路56號	(04) 727-0006
4	屏東分院附設愛心廚房	屏東市忠孝路30號	(08) 733-1158
5	台南分院附設愛心廚房	台南市中西區民生路二段181號	(06) 222-8611
6	高雄總院附設(鳳山)愛心廚房	高雄市鳳山區光遠路74號	(07) 740-5858
7	花蓮分院附設愛心廚房	花蓮市國聯五路22號	(03) 833-1103
8	台北分院附設(三重)愛心廚房	新北市三重區自強路2段41號	(02) 8978-9178
9	新營分院附設愛心廚房	台南市新營區開元路57號	(06) 633-6768
11	桃園分院附設(中壢)愛心廚房	桃園市中壢區大同路12號	(03) 422-1158
12	台南分院附設(永康)愛心廚房	台南市永康區中華路772號	(06) 302-5600
13	正德廣聖醫院附設(旗山)愛心廚房	高雄市旗山區東新街3-3號	(07) 262-6158
14	高雄總院附設(三民)愛心廚房	高雄市三民區十全一路465號(近博愛路口)	(07) 262-6218
15	新竹分院附設愛心廚房	新竹縣竹北市光明九路113號	(03) 558-8008
16	苗栗分院附設愛心廚房	苗栗市新都街27號	(037) 558-338
17	嘉義分院附設愛心廚房	嘉義市興業東路45號	(05) 216-6779
18	雲林分院附設(斗六)愛心廚房	雲林縣斗六市民生路12號	(05) 552-9228
19	台東分院附設愛心廚房	台東縣台東市浙江路90號	(089) 332-838
20	台北分院附設(永和)愛心廚房	新北市永和區秀朗路一段50號	(02) 2232-7799
21	台中分院附設(南屯)愛心廚房	台中市南屯區龍富十五路108號	(04) 2369-080

※ 彰化分院附設(溪湖)愛心廚房(第10家)於7/24起，因租約到期，已停止營運，特此公告。

## 正德愛心廚房食客用餐



正德(台東)愛心廚房



正德(斗六)愛心廚房



正德(永康)愛心廚房



正德(台南)愛心廚房



正德(花蓮)愛心廚房



正德(彰化)愛心廚房

## 正德其它慈善志業：

正德長期熱心公益，關懷社會弱勢不遺餘力，除免費供餐的正德愛心廚房之外，更長年舉辦夏令冬令救濟活動、訪貧濟貧、社會急難救助，以及每學期高額清寒獎學金發放等，嘉惠無數困苦眾生。

## 正德社會關懷

單親育女，收入微薄，又工作跌倒，無力付擔手術費用，無法工作，面臨斷炊，母女待伸出援手

案主獨自扶養一名尚就學中的女兒。平日在餐廳任洗碗工人，收入微薄。於半年前搬米不慎跌倒，導致頸椎受傷，因當下只是覺得肌肉痠痛，並沒有就醫；事隔半年頸椎疼痛難忍，到醫院檢查頸椎第五、六節需開刀，自付費用龐大，用完積蓄，尚欠醫院20餘萬元，又因需術後休養無法工作，生活陷入困境，特向正德花蓮分院申請急難救助。志義工前往關懷，致贈慰問金及物資，希望幫助案主暫渡難關。



# 尋聲救苦 傳送大愛

正德全國各院每月訪視救助個案，適時提供支援，解燃眉之急；傳送法音，安頓身心。



▲台北分院-關懷殘障獨居經濟拮据李師兄。



▲台北分院-關懷智能不足依賴父母照顧的莊師姐。



▲台北分院-關懷中風多年無法工作的彭師兄。



▲台北分院-關懷中風後失去工作能力的黃師兄。



▲台南分院-關懷經濟拮据的王師姐。



▲台南分院-關懷獨子中風長期臥床意識不清的陳師兄。

填表日期：\_\_\_\_\_年\_\_\_\_月\_\_\_\_日

地址：高雄市鳥松區本館路44-8號

電話：(07) 370-3456

傳真：(07) 379-0532

98-04-43-04

郵政劃撥

儲蓄存款單

收 款 帳 號	4	1	9	2	1	8	6	9	金 額 新 台 幣 (小 寫)	億	仟 萬	拾 萬	萬	仟	佰	拾	元
------------------	---	---	---	---	---	---	---	---	-----------------------------------	---	--------	--------	---	---	---	---	---

通訊欄(限與本次存款有關事項)  
請註明相關捐款品項於下方空白處，並將右頁捐款人資訊寄回本會

存款戶名：\_\_\_\_\_

存款人： 本人存款  他人存款

姓名：\_\_\_\_\_ 地址：\_\_\_\_\_ 電話：\_\_\_\_\_

職業：\_\_\_\_\_

用途：  
 濟貧：繳交\_\_\_\_\_月份  
 獎學金：繳交\_\_\_\_\_月份  
 賑災：繳交\_\_\_\_\_月份  
 喪葬補助會：繳交\_\_\_\_\_月份  
 愛心廚房會員：繳交\_\_\_\_\_月份  
 愛心廚房委員：繳交\_\_\_\_\_月份  
 認養貧戶一位：繳交\_\_\_\_\_月份  
 其他：項目\_\_\_\_\_

儲蓄：項目\_\_\_\_\_

財團法人正德社會福利慈善基金會

存款戶名：\_\_\_\_\_

存款人： 本人存款  他人存款

姓名：\_\_\_\_\_ 地址：\_\_\_\_\_ 電話：\_\_\_\_\_

職業：\_\_\_\_\_

用途：  
 濟貧：繳交\_\_\_\_\_月份  
 獎學金：繳交\_\_\_\_\_月份  
 賑災：繳交\_\_\_\_\_月份  
 喪葬補助會：繳交\_\_\_\_\_月份  
 愛心廚房會員：繳交\_\_\_\_\_月份  
 愛心廚房委員：繳交\_\_\_\_\_月份  
 認養貧戶一位：繳交\_\_\_\_\_月份  
 其他：項目\_\_\_\_\_

儲蓄：項目\_\_\_\_\_

收據開立方式  
 年度彙總一次寄送  月開  
 立即開立  不寄收據  
 索閱慈音雜誌

E-mail: \_\_\_\_\_

◎寄款人請注意背面說明  
 ◎本收據由電腦印錄請勿填寫  
 郵政劃撥儲蓄存款收據

收款帳號戶名  
 存款金額  
 電腦記錄

虛線內備供機器印錄用請勿填寫

經辦局收款戳

填表日期：\_\_\_\_\_年\_\_\_\_\_月\_\_\_\_\_日

地址：高雄市鳥松區本館路44-8號

電話：(07)370-3456

傳真：(07)379-0532

98-04-43-04 郵政劃撥儲蓄存款單

收 款 帳 號	4	1	9	2	1	8	6	9	金 額 新 台 幣 (小 寫)	億	仟 萬	拾 萬	萬	仟	佰	拾	元
------------------	---	---	---	---	---	---	---	---	-----------------------------------	---	--------	--------	---	---	---	---	---

通訊欄(限與本次存款有關事項)  
請註明相關捐款品項於下方空白處，並將右頁捐款人資訊寄回本會

濟 貧：繳交\_\_\_\_\_月份\_\_\_\_\_元整  
 獎 學 金：繳交\_\_\_\_\_月份\_\_\_\_\_元整  
 賑 災：繳交\_\_\_\_\_月份\_\_\_\_\_元整  
 喪 葬 補 助 會：繳交\_\_\_\_\_月份\_\_\_\_\_元整  
 愛 心 廚 房 會 員：繳交\_\_\_\_\_月份\_\_\_\_\_元整  
 愛 心 廚 房 委 員：繳交\_\_\_\_\_月份\_\_\_\_\_元整  
 認 養 貧 戶 \_\_\_\_\_位：繳交\_\_\_\_\_月份\_\_\_\_\_元整  
 其 他：項目\_\_\_\_\_元整  
 隨 喜：項目\_\_\_\_\_元整

收據開立方式  
 年度彙總一次寄送  月開  
 立即開立  不寄收據  
 索閱慈音雜誌  
 E-mail: \_\_\_\_\_  
 虛線內備供機器印錄用請勿填寫

收款戶名 財團法人正德社會福利慈善基金會

寄款人  他人存款  本戶存款  
 姓 名 \_\_\_\_\_ 主管：  
 地 址 \_\_\_\_\_  
 電 話 \_\_\_\_\_  
 經辦局收款戳

寄款人請注意背面說明  
 本收據由電腦印錄請勿填寫  
 郵政劃撥儲蓄存款收據

收款帳號戶名

存款金額

電腦記錄

經辦局收款戳

填表日期：\_\_\_\_\_年\_\_\_\_\_月\_\_\_\_\_日

地址：高雄市鳥松區本館路44-8號

電話：(07)370-3456

傳真：(07)379-0532

98-04-43-04 郵政劃撥儲蓄存款單

收 款 帳 號	4	2	1	5	0	8	3	9	金 額 新 台 幣 (小 寫)	億	仟 萬	佰 萬	拾 萬	萬	仟	佰	拾	元
------------------	---	---	---	---	---	---	---	---	-----------------------------------	---	--------	--------	--------	---	---	---	---	---

通訊欄(限與本次存款有關事項)  
請註明相關捐款品項於下方空白處，並將右頁捐款人資訊寄回本會

蓮 友：繳交\_\_\_\_\_月份\_\_\_\_\_元整  
 往 生 被：繳交\_\_\_\_\_月份\_\_\_\_\_元整  
 \_\_\_\_\_法會：超拔功德金\_\_\_\_\_元整  
 \_\_\_\_\_法會：消災功德金\_\_\_\_\_元整  
 \_\_\_\_\_法會：打齋功德金\_\_\_\_\_元整  
 \_\_\_\_\_法會：點燈功德金\_\_\_\_\_元整  
 \_\_\_\_\_法會：\_\_\_\_\_功德金\_\_\_\_\_元整  
 各院社佛像：院社別 \_\_\_\_\_  
 繳交\_\_\_\_\_月份\_\_\_\_\_元整  
 萬 佛 牆：繳交\_\_\_\_\_月份\_\_\_\_\_元整  
 增 建/改 建 分 院 基 金：\_\_\_\_\_元整  
 愛 心 廚 房 建 房 基 金：\_\_\_\_\_元整  
 其 他：項目 \_\_\_\_\_， \_\_\_\_\_元整  
 隨 喜：項目 \_\_\_\_\_， \_\_\_\_\_元整

收據開立方式  
 年度彙總一次寄送  月開  
 立即開立  不寄收據  
 索閱慈音雜誌  
 E-mail: \_\_\_\_\_  
 虛線內備供機器印錄用請勿填寫

收款戶名 正德佛堂

寄款人  他人存款  本戶存款  
 姓 名 \_\_\_\_\_ 主管：  
 地 址 \_\_\_\_\_  
 電 話 \_\_\_\_\_  
 經辦局收款戳

寄款人請注意背面說明  
 本收據由電腦印錄請勿填寫  
 郵政劃撥儲蓄存款收據

收款帳號戶名

存款金額

電腦記錄

經辦局收款戳

# 正德台中分院

## -- 近期施工概況 --

工程地點：台中市南屯區永春路 

因鑒於現在位於台中建德街正德台中分院，志義工信眾會員日益增多已不敷容納，故選擇在台中醫院附近覓地蓋建，以因應將來。  
 一、方便志義工到醫院服務患者及提供志工義工休息好環境。  
 二、提供正德台中醫院住院癌症及重病者家屬一處身心靈修養地方，有利病情早日康復，意義重大。  
 三、提供志義工會員信眾一處更寬敞明亮、念佛禪修、聽經聞法之優質環境，利於學佛修行。

### 台中分院工程建築資訊

- 土地款、總工程費及內部設備：總建坪：1150坪 共三億二千萬元
- 動工日期：預計108年8月
- 完工日期：預計109年12月
- 總地坪：350坪

### 台中分院各樓層簡介

- 一樓：茶藝館、讀書室
- 二、三樓：佛堂
- 四樓：教室、會議室
- 五~六樓：宿舍、交誼廳
- 地下一樓：餐廳
- 地下二樓：停車空間



## 正德台中分院各項設施認捐表

編號	位置	品名	數量	單價(元) @表示每一單位	認捐數量	編號	位置	品名	數量	單價(元) @表示每一單位	認捐數量
01	地下 一樓	廚房整套料理台	3組	@ 350,000		16	三樓 禪堂	琉璃千佛	1000尊	@ 20,000	
02		大冰箱	4台	@ 80,000		17		佛桌(上桌)	1張	@ 300,000	
03		餐廳桌椅	60組	@ 50,000		18	千佛櫃	2座	@ 400,000		
04		佛桌(上桌)	1組	@ 300,000		19	光明燈座	2座	@ 300,000		
05	一樓	佛桌(上下桌)	1組	@ 500,000		20	三樓 文教廳	攝影機投影銀幕組	1組	@ 50,000	
06		佛龕	1座	@ 200,000		21		音響設備	1組	@ 800,000	
07		讀書室書櫃	10座	@ 100,000		22	貴賓室原木桌椅	1組	@ 300,000		
08		讀書室桌椅	30組	@ 100,000		23	會議室桌椅(30人)	1組	@ 200,000		
09		茶藝館桌椅	10組	@ 100,000		24	全樓樓	變頻冷氣	62台	@ 50,000	
10	景觀造景設計	1式	@ 800,000		25	視聽電視		22台	@ 40,000		
11	琉璃千佛	1000尊	@ 20,000		26	外牆大磁磚		每塊	@ 1,000		
12	二樓 佛堂	佛桌(上下桌)	1組	@ 500,000		27	全棟音響設備	1式	@ 2,000,000		
13		磬	1個	@ 250,000							
14		千佛櫃	2座	@ 500,000							
15		方型拜墊	400組	@ 800							
	備註	※欲認捐設施者，請先向各院會計洽詢 確認尚可認捐品項。									

※欲發心捐助者可至各縣市正德佛堂分院登記或劃撥及銀行轉帳捐款。

戶名：正德佛堂 郵局劃撥帳號：42150839

銀行匯款或ATM轉帳：台灣土地銀行 青年分行 銀行代號：005 帳號：038005241119

# 佛教正德醫院行政宿舍大樓

## -- 近期施工概況 --

工程地點：台中市南屯區龍富十五路108號  
(佛教正德醫院旁)

佛教正德醫院

佛教正德醫院行政宿舍大樓

## 行政宿舍大樓工程



請發心護持，  
功德無量！

醫療行政大樓總工程費及土地約五億元，經費龐大，敬請發心護持，共同成就



# 台中佛教正德醫院

門診時間  
上午：08:30 至 12:00  
下午：13:30 至 17:00  
晚上：18:30 至 21:00

門診科別(服務時間週一至週六)

中醫科、風濕免疫科、骨科、腎臟科、復健科  
家醫科(安寧緩和)、心臟內科、科技健檢



地址：台中市南屯區文心南五路三段100號  
電話：(04) 3702-6588

健檢預約專線：(04) 3702-9588 轉 5688  
<http://www.bch.org.tw>



正德醫院官網

# 全民愛肺



衛福部公布國人十大死因，  
**肺癌連續 30 年以上死亡率最高**，  
近年出現年輕化趨勢，除了菸害之外，職場或煮食油煙等，  
甚至環境因素皆有致癌風險，而空氣污染已經成為肺癌超級殺手。

## 【肺部】重點檢查專案

類別	項目	檢查內容及特點
一般檢查	身高、體重、血壓、脈搏	身體初步評估。
肺癌非特異性篩檢	肺癌篩檢 (NSE) 肺癌篩檢 (cyfra21-1)	肺癌腫瘤的指標，需配合影像檢查協助診斷。 非小細胞肺癌腫瘤的指標，需配合影像檢查協助診斷。
X光檢查	胸腔 X 光檢視	檢測胸腔器官是否有異常。
電腦斷層檢查	肺部低劑量電腦掃描	偵測肺部細微異常變化及肺癌篩檢。

\*此健檢專案提供餐盒，以供體檢者受檢完食用。

預約須知：請提早來電諮詢及預約 健檢須知：請攜帶身分證與健保卡

預約時間：週一至週五 08:00~12:00, 13:00~17:00

預約專線：04-37026588 #1711 服務專員

此方案內容依現場實際為主，佛教正德醫院保有最終解釋權

專案價 **\$6,500**

# 健康掃掃

SCANNING...



歲末年終，是時候展現真正的技術了！  
正德健檢最牛大掃除，替您掃除隱憂，讓您健康過年。

一般檢查、尿液常規檢查、血液常規檢查、血糖檢查、腎功能檢查、血脂肪檢查、肝功能檢查、癌篩檢查、超音波檢查、心電圖檢查  
**主專案 \$3,300**

**A 身形管理**  
專案 \$4,300

主專案+A專案

+ 骨質密度檢查  
骨質疏鬆症篩檢

+ 全身脂肪檢查  
檢測全身各部位脂肪、瘦肉及骨頭百分比

**B 安心護腦**  
專案 \$15,000

主專案+B專案

+ 心臟冠狀動脈鈣化電腦斷層檢查  
檢測心血管疾病及冠狀動脈心臟病的風險程度

+ 腦部核磁共振檢查  
檢測腦部是否異常

**C 心肺復甦**  
專案 \$21,000

主專案+C專案

+ 肺部低劑量電腦斷層檢查  
檢測肺部是否異常及肺癌篩檢

+ 心臟冠狀動脈鈣化電腦斷層檢查  
檢測心血管疾病及冠狀動脈心臟病的風險程度

+ 單一部位核磁共振檢查  
檢測單一部位是否異常

**D 全身呵護**  
專案 \$33,000

主專案+D專案

+ 全身核磁共振檢查  
檢測全身各器官是否異常

\*此頁ABCD健檢專案有提供餐盒，以供體檢者受檢完食用。

本專案至 110 年 3 月 31 日止 預約須知：請提早來電諮詢及預約 健檢須知：請攜帶身分證與健保卡

預約時間：週一至週五 08:00~12:00, 13:00~17:00 預約專線：04-37026588 #1711 服務專員

此方案內容依現場實際為主，佛教正德醫院保有最終解釋權

### 110年01月份勸募委員代收功德表

※本表礙於篇幅，僅刊登代收人數30人以上者芳名；  
欲知各項明細，請依各院會計實際登錄為主，不便之處，敬請見諒！感謝您的護持！

高雄總院勸募委員				
NO.	項別	姓名	人數	代收金額
1	勸委	李秀美	977	184,508
	代委	張藝齡	22	9,699
	代委	方素琴	110	11,500
2	勸委	曾敏華	864	230,067
	代委	謝金德	47	20,250
	代委	倪秀蘭	88	9,791
3	代委	林文鴻	23	7,600
	勸委	郭秀枝	350	79,200
	代委	謝勝義	57	38,450
4	代委	黃幸誼	119	35,300
	代委	林淑芬	83	12,250
	代委	許素敏	20	2,300
5	勸委	林秀美	256	112,100
	代委	葉素真	48	9,180
	勸委	徐美英	169	30,500
6	代委	陳麗慈	142	49,250
	勸委	黃錦鳳	252	110,250
	代委	柯陳秀雪	51	18,600
7	代委	劉宥琳	43	7,950
	勸委	陳黃秀蓮	178	17,867
	代委	陳美潤	218	40,826
8	勸委	王秀霞	232	64,400
	代委	黃蓮慧	130	40,800
	勸委	周惠滿	197	79,050
9	代委	李智龍	121	64,000
	代委	李玉燕	51	5,600
	勸委	葉秀珠	195	28,800
10	勸委	陳立常	160	47,600
	勸委	陳美琴	175	48,400
	代委	王雅雯	50	8,250
11	勸委	鍾艾玲	494	137,392
	代委	黃淑娥	164	16,900
	代委	蕭基得	38	17,100
12	勸委	朱林菊娣	207	107,411
	代委	朱敏瑜	36	16,650
	勸委	鄧國陞	90	21,600
13	勸委	邵秀美	50	17,200
	代委	王雲鳳	12	8,300
	勸委	林美惠	99	46,801
14	勸委	張鳳鳳	55	27,492
	代委	劉景騰	20	5,500

彰化分院勸募委員				
NO.	項別	姓名	人數	代收金額
19	勸委	黃美惠	91	38,697
	代委	莊千慧	32	10,050
20	勸委	黃寶珠	36	10,600
	代委	張睿芸	10	1,300
21	勸委	涂雲燕	31	15,982
	代委	邱和榮	19	16,100
22	勸委	林妙芝	101	53,000
	代委	謝佳蓉	42	47,600
23	勸委	邱子甄	55	28,200
	代委	鄭桂鳳	37	16,800
彰化分院勸募委員				
NO.	項別	姓名	人數	代收金額
1	勸委	黃河	191	91,200
	代委	黃碧梅	37	18,300
2	代委	陳雅媚	18	5,700
	勸委	詹淑玲	150	22,450
3	代委	林恬菊	32	15,050
	勸委	顏邑倩	115	73,050
4	代委	王意媚	21	3,300
	勸委	王詩卿	51	16,200
5	代委	王建智	23	16,200
	勸委	林郁菁	4	2,400
6	勸委	侯逸寧	2	1,300
	代委	吳淑鶯	11	1,300
台中分院勸募委員				
NO.	項別	姓名	人數	代收金額
1	勸委	王伶媛	61	26,600
	代委	宋玉華	5	2,000
2	勸委	戴翠凌	2	220,000
	代委	吳信儀	1	10,000
3	勸委	陳金珍	70	53,450
	代委	羅喬丰	15	3,200
4	代委	邱河洛	70	7,200
	台北分院勸募委員			
NO.	項別	姓名	人數	代收金額
1	代委	陳啟忠	28	3,800
	勸委	林份霞	188	19,200
2	代委	詹鳳蘭	52	17,700
	代委	李碧貞	40	15,000
3	勸委	巫秀珠	24	68,200
	代委	林旭娥	95	45,100
4	代委	鄭雅靜	83	109,200
	勸委	黃鳳珠	11	7,500

屏東分院勸募委員				
NO.	項別	姓名	人數	代收金額
5	勸委	蔡英	66	24,100
	代委	曾琪婷	29	16,900
6	代委	蔡莉湘	20	4,600
	勸委	簡玉麗	101	24,100
7	代委	吳碧玲	47	16,100
	勸委	李羿齡	31	7,900
8	代委	陳芳齡	22	31,600
	勸委	張麗英	15	11,200
9	代委	湯子緹	46	12,400
	勸委	黃佩榕	25	31,500
10	代委	黃琇莉	66	50,700
	勸委	邱鈺雯	37	4,250
11	勸委	吳咏雪	54	21,700
	代委	陳思樺	4	4,800
12	勸委	賴邱美	111	32,500
	代委	陳佳汝	8	2,300
13	代委	賴明郎	60	7,200
	勸委	許麗華	63	26,700
14	代委	唐慧琴	54	5,900
	勸委	高素鐘	98	43,000
15	勸委	林陳金蘭	61	38,000
	代委	周怡君	3	10,000
16	勸委	黃美文	64	48,300
	代委	李錦玲	23	4,700
17	勸委	鍾銀珠	45	53,300
	代委	李盈芳	21	3,400
18	勸委	楊春美	110	79,000
	代委	楊仙琳	52	15,400
19	勸委	梁秀卿	40	22,200
	代委	許麗珠	11	1,100
20	勸委	李嫻君	27	20,600
	代委	陳怡霖	16	7,500
21	勸委	潘秀戀	32	11,100
	代委	黃秀玉	4	6,000
永和分社勸募委員				
NO.	項別	姓名	人數	代收金額
1	勸委	許鳳	274	41,750
	勸委	賴邱美	114	132,000

### 110年01月份勸募代收功德表

※本表礙於篇幅，僅刊登代收人數30人以上者芳名；  
欲知各項明細，請依各院會計實際登錄為主，不便之處，敬請見諒！感謝您的護持！

高雄總院志工			
姓名	人數	代收金額	
謝碧芬	497	119,650	
林蕊	372	160,900	
王錦珠	336	195,693	
胡陣	281	127,400	
黃秀貞	228	83,400	
曾淑容	182	142,900	
林美理	172	37,950	
莊麗珠	162	85,950	
陳銀杏	157	38,450	
蘇日成	156	67,916	
李美惠	155	33,200	
潘瑞瑄	154	43,922	
莊美鳳	148	71,563	
溫秀玉	145	25,650	
孫綵蓮	140	31,250	
洪志成	135	13,600	
詹美惠	134	35,600	
李秋菊	130	39,550	
陳芳華	129	31,500	
許宏元	127	36,300	
張雅惠	122	44,816	
江文達	119	35,700	
江月琴	112	17,000	
劉許麗華	110	14,900	
歐春麗	107	22,300	
吳雅芬	106	14,984	
王維君	105	22,600	
黃玖玖	98	18,800	
蘭躍美	97	36,450	
楊守仁	92	24,100	
方秀環	90	24,750	
葉末子	90	16,700	
趙貴娟	89	44,550	
許雪娥	80	33,550	
林玉娣	79	29,050	
林正濃	79	23,700	
曾陳秀玉	74	12,800	
王素霞	73	55,600	
黃秀氣	71	16,250	
黃哲錦	71	45,100	
林劉綉氣	67	29,850	
王雪花	66	5,750	
連金鳳	66	37,400	
吳錦雲	65	4,800	

陳振彬	64	74,600	
曾榮新	64	21,875	
程秀芳	62	24,100	
黃秀寶	62	11,650	
王彩容	60	60,700	
周佩勳	60	21,364	
陳慧碧	60	29,128	
朱財杰	59	7,300	
葉香君	59	7,350	
洪美珠	58	16,950	
陳淑文	57	10,800	
黃菊英	57	27,400	
鄭李美智	56	12,350	
朱菊招	54	16,900	
段進國	54	21,520	
盧春蓮	53	17,300	
侯錦雪	52	9,400	
楊菊美	52	12,650	
褚義雄	50	12,279	
郭淑媛	49	19,600	
凌于瑄	48	18,900	
潘迦葵	47	8,400	
黃中仁	47	4,700	
江玟儀	46	39,800	
謝進順	46	5,500	
陳素卿	45	14,600	
黃春江	44	9,500	
郭原銓	44	5,600	
林淑雅	44	6,400	
鄭寶帶	43	10,650	
呂月華	43	25,200	
陳蔡秀足	43	23,300	
吳淑華	43	23,500	
歐錦麗	43	8,400	
黃白蘭	41	18,800	
葉寶惜	41	6,950	
潘張燕卿	40	26,400	
雷美智	40	4,500	
黃陳玉蘭	39	10,200	
楊振江	39	14,350	
黃鈺嫻	38	23,400	
賈宥慧	38	2,400	
李彥林	37	3,700	
施梁採霞	37	15,600	
陳蜜桃	37	7,000	
陳蕾蕾	37	5,100	

賴招娣	37	3,100	
林景文	36	2,900	
胡玉玲	36	3,950	
吳宜臻	36	9,850	
梁進丁	35	5,150	
林弈岑	35	8,000	
陳碧豐	35	6,600	
黃敏雄	34	7,000	
涂仁華	32	10,150	
楊芯宇	32	24,000	
黃明章	31	3,700	
莊秀姬	30	15,300	
高雄總院大愛義工			
姓名	人數	代收金額	
戴素英	175	35,250	
劉億鋒	166	71,800	
許文林	135	37,750	
黃玉芬	126	15,050	
李劉素真	121	49,200	
郭雪玲	113	38,671	
楊淑娟	100	17,900	
鄭德旺	93	28,950	
黃江美枝	86	39,200	
嚴金葉	82	57,400	
顏仁德	81	35,550	
蘇黃水滿	76	13,850	
洪彩琴	73	54,200	
吳美津	72	7,500	
徐金貴	68	10,600	
陳玟聿	67	33,300	
洪王雪琴	64	15,600	
陳清月	59	21,550	
劉碧霞	58	7,600	
蘇慶立	58	17,700	
郭素月	57	8,700	
郭麗琴	55	7,400	
陳春妹	54	35,100	
劉歲芳	51	8,850	
陳秀絨	51	32,800	
林立偉	50	12,300	
李謝美麗	47	19,415	
李謝月英	46	123,000	
吳雅玲	46	22,600	
楊孟莉	46	6,400	
陳秀梅	44	11,300	
吳姿芬	43	19,200	

郭玉蘭	43	4,950	
林武金蓬	42	6,000	
許素英	42	9,600	
王秀鳳	42	3,250	
蔡復安	42	16,800	
程建富	41	15,400	
唐千惠	40	8,800	
鄭金蟬	39	2,500	
陳昭代			

王李秀玉	32	14,400
黃滌禾	31	21,000
呂宜玲	30	3,600
<b>高雄總院職工</b>		
姓名	人數	代收金額
楊季菲	338	110,274
陳美華	308	154,500
沈禧貞	142	31,700
葉麗琴	88	22,750
蘇慧純	76	24,700
賴秀貞	71	16,600
黃昭雄	56	5,600
趙倍誼	45	6,750
陳靜雯	37	38,800
吳真樺	32	3,150
<b>台南分院志工</b>		
姓名	人數	代收金額
黃秋鑾	140	41,300
蔡綺惠	57	33,100
陳燕華	51	7,600
莊媛米	46	21,000
羅秋紅	45	22,150
李鳳英	34	15,400
<b>台南分院大愛義工</b>		
姓名	人數	代收金額
楊富湄	484	108,950
陳珠玉	134	15,400
蔡郭月春	115	19,100
洪玲瑛	99	30,850
蔡月惠	72	31,950
陳米娥	64	10,950
張鄭素秋	61	27,600
蔡秀味	56	19,800
陳玉鈴	46	12,400
顏葉秋美	40	16,700
梁淑芬	32	11,200
<b>台南分院自動發心</b>		
姓名	人數	代收金額
方雪華	231	51,900
李芯頻	73	9,100
洪寶惜	58	20,300
陳秀麗	30	9,000
<b>台南分院職工</b>		
姓名	人數	代收金額
葉盈家	54	24,600
<b>新營分院志工</b>		
姓名	人數	代收金額
顏麗惠	237	61,000
朱惠芳	167	57,050
胡銘信	147	68,500

王綉霞	82	9,800
高碧珠	73	15,800
郭翠吟	72	14,400
沈美沁	59	14,800
洪美亮	54	36,200
王水鳳	47	13,600
曾文賓	41	8,950
陳黃玉霞	30	18,700
<b>新營分院大愛義工</b>		
姓名	人數	代收金額
賴玉錦	110	13,700
余寶玉	89	50,300
劉秋勤	85	19,200
張儷馨	72	65,450
陳玉吻	53	17,800
陳麗雯	43	4,250
<b>新營分院自動發心</b>		
姓名	人數	代收金額
姜林碧貞	90	11,050
沈許娥	75	14,050
嚴育涵	62	11,050
李芳金	44	28,800
陳招治	39	5,000
陳佩淇	36	22,800
<b>新營分院職工</b>		
姓名	人數	代收金額
劉菁茵	50	32,500
<b>嘉義分院志工</b>		
姓名	人數	代收金額
邵素月	150	84,150
王秀月	134	82,450
陳童貞子	89	61,000
楊陳月夏	62	17,150
<b>嘉義分院大愛義工</b>		
姓名	人數	代收金額
洪騰宴	108	9,000
潘惠鳳	88	40,600
黃玉雪	87	20,300
王藤輝	70	13,250
沈美月	64	11,350
蕭純	44	8,650
張珮甄	41	11,050
謝錦秀	34	12,000
江玟桂	22	2,200
<b>嘉義分院自動發心</b>		
姓名	人數	代收金額
張文萍	33	6,700
林秀娟	30	3,100
<b>嘉義分院職工</b>		
姓名	人數	代收金額

吳季靜	58	83,800
柯佳欣	34	20,900
<b>彰化分院志工</b>		
姓名	人數	代收金額
陳月里	119	73,000
戴淑珠	119	18,050
鄒素姬	71	17,650
陳玲玉	68	40,400
廖金梅	64	6,600
李嘉益	60	40,000
黃振鳴	56	7,400
陳妍棠	54	44,400
李麗蘋	54	28,700
黃江彬	47	26,150
林世賢	41	38,600
花韻珠	37	17,200
陳龍雄	36	21,600
王金同	35	4,200
邱素美	34	13,600
黃來春	33	13,501
陳秀香	32	15,200
<b>彰化分院大愛義工</b>		
姓名	人數	代收金額
陳文琴	123	51,100
侯麗珠	87	24,100
吳姿樺	77	31,800
陳美利	77	30,850
王詩韻	66	18,600
楊美足	62	14,750
林珮雯	55	12,400
蘇金蟬	54	11,200
許雪英	35	37,800
劉秋梅	30	13,700
<b>彰化分院自動發心</b>		
姓名	人數	代收金額
黃秀卿	137	21,826
楊文君	117	27,624
李雲櫻	81	18,400
黃孟麗	62	6,300
陳圳生	52	44,400
翁子軻	50	16,000
黃含璧	47	33,600
鄒宜濤	42	7,200
姚淑娟	35	2,200
簡鈺臻	33	18,000
蔡麗絲	33	5,900
<b>員林分院志工</b>		
姓名	人數	代收金額
李劉錦麗	608	60,800
張秀慈	162	12,300

林慧慧	48	5,300
蕭月鳳	40	6,800
曾榮陸	37	11,400
<b>員林分院大愛義工</b>		
姓名	人數	代收金額
鄒宗欣	95	8,550
徐張秀鶯	66	28,300
林敬國	30	3,000
<b>員林分院自動發心</b>		
姓名	人數	代收金額
楊黃碧吾	69	7,800
潘美秀	59	15,310
陳建宏	32	14,300
邱瓊棋	32	6,200
<b>員林分院職工</b>		
姓名	人數	代收金額
劉明益	72	5,450
<b>台中分院志工</b>		
姓名	人數	代收金額
廖燕美	188	58,500
謝佩珊	156	61,100
李淑貞	124	42,800
高春滿	122	21,450
潘鋒	95	61,600
吳禾豔	78	26,200
何玉停	61	5,800
董以庸	53	48,400
林淑寶	50	11,200
李怡臻	47	17,800
許哲誠	45	17,200
林雅訪	41	12,200
李游美	36	14,500
謝秀基	31	4,200
<b>台中分院大愛義工</b>		
姓名	人數	代收金額
劉易珊	299	197,900
周金採	178	77,600
賴鳳嬌	70	36,600
蕭美慧	69	43,200
王勁文	57	26,500
江鳳珠	49	7,300
張菱育	42	10,700
吳春蘭	37	4,900
廖美音	35	4,100
阮雪芳	32	26,600
姜惠美	30	9,550
<b>台中分院自動發心</b>		
姓名	人數	代收金額
張春	119	11,800
黃美綢	110	17,300

賴月桃	104	15,350
黃泳璋	99	14,600
簡麗容	70	16,700
陳朝坤	62	74,400
周阿時	60	15,000
楊麗雲	54	10,900
張季湘	53	34,200
吳夢英	50	9,400
陳秋香	39	6,200
張進華	37	6,200
許韻瑞	36	4,200
卓美珠	32	6,700
<b>埔里分院志工</b>		
姓名	人數	代收金額
王昭琇	135	20,950
<b>埔里分院自動發心</b>		
姓名	人數	代收金額
陳秀惠	597	408,400
<b>新竹分院志工</b>		
姓名	人數	代收金額
何秀英	65	13,600
范春蘭	58	17,400
黃福明	41	19,000
曾銘倉	39	7,300
<b>新竹分院大愛義工</b>		
姓名	人數	代收金額
魏李妹	93	8,750
傅金鳳	89	22,500
吳佳芝	38	28,800
<b>新竹分院職工</b>		
姓名	人數	代收金額
趙嘉蓮	71	113,598
<b>桃園分院志工</b>		
姓名	人數	代收金額
廖秀玉	204	103,800
黃瑞貞	133	195,900
金凱瑞	71	107,200
黃傳興	56	15,200
黃惠忻	52	49,200
詹美娥	50	68,300
張玲芳	48	30,500
姜淑連	40	10,100
<b>桃園分院大愛義工</b>		
姓名	人數	代收金額
黃月娟	57	21,280
吳淑嬾	40	58,500
<b>桃園分院自動發心</b>		
姓名	人數	代收金額
許郭秀華	55	18,100
王貴菊	51	11,500

呂秀菊	35	11,400
劉菊梅	30	4,500
<b>桃園分院職工</b>		
姓名	人數	代收金額
柯明珍	32	21,000
<b>台北分院志工</b>		
姓名	人數	代收金額
林明珊	224	86,150
張林雲燕	110	48,850
許淑珠	105	278,400
李瑞貞	91	59,400
郭秀蘭	82	91,500
陳月香	74	34,500
謝佳晃	74	195,200
賴黃美雲	65	58,000
蔡文媛	61	34,400
黃灼濤	59	20,900
王懿慧	53	93,500
李幼	52	60,900
郭春桃	48	28,100
謝麗珠	47	17,500
陳沛渝	42	19,800
熊寶月	41	17,000
李佳蕤	37	20,800
李秀玲	37	15,200
章淑英	35	35,900
張婉淇	32	13,000
李武康	31	4,800
朱瑞菊	31	37,200
鄭湘芸	31	18,170
林珏岑	31	16,200
潘惠語	30	16,600
熊麗華	30	26,400
<b>台北分院大愛義工</b>		
姓名	人數	代收金額
黃秀卿	114	53,400
吳婉容	77	22,600
吳楊秀美	70	31,800
薛邁	69	41,700
許雅雲	42	32,700
關麗美	37	5,300
黃綉玲	30	11,100
<b>台北分院自動發心</b>		
姓名	人數	代收金額
王芊雅	685	165,550
鄭秀娟	98	54,648
廖仲啟	77	18,100
高麗琴	75	132,200
李桂香	69	24,100
李高宗	68	23,700

張玉秋	65	30,900
林芬如	62	5,100
賴明郎	61	10,400
辛秋美	57	22,300
洪秀珠	53	99,000
許茹喻	52	38,400
張文忠	52	10,400
蔡月梅	48	4,800
蔡月梅	48	4,800
許少玲	44	53,900
張芮禎	43	17,700
林建福	41	14,100
賴正德	36	3,400
林春蓮	36	29,900
鄭進榮	30	31,700
<b>宜蘭分院志工</b>		
姓名	人數	代收金額
蔡慧滙	131	25,800
林秀戀	121	59,750
林正宗	102	47,800
陳家瑜	64	28,800
羅春櫻	48	14,200
江思仁	38	11,700
吳淑芳	32	13,250
吳淑芬	30	7,650
<b>宜蘭分院大愛義工</b>		
姓名	人數	代收金額
黃秋碧	58	16,100
<b>宜蘭分院自動發心</b>		
姓名	人數	代收金額
唐正玲	122	12,400
徐逸卿	37	8,400
<b>宜蘭分院職工</b>		
姓名	人數	代收金額
吳桂寶	236	171,600
江秀萍	73	34,115
林智育	33	16,900
<b>屏東分院志工</b>		
姓名	人數	代收金額
孔黃美霞	212	121,350
王美芳	134	17,100
黃秀花	99	18,300
賴早香	94	26,100
曾徐煥梅	60	72,000
官秀鋒	56	26,000
吳秀錦	49	7,800
廖蓉芳	44	19,500
黃安泉	35	22,400
林淑慧	34	4,500
邱淑珠	33	12,600

陳美蘭	32	15,900
<b>屏東分院大愛義工</b>		
姓名	人數	代收金額
張素娟	129	17,600
蕭瑞珠	89	5,400
陳彩喜	84	10,100
朱妍妃	84	24,600
鄭麗華	82	52,000
謝素娥	76	7,800
鍾水蓮	73	16,300
楊存浪	62	11,700
謝欣岑	64	17,350
蔡靜芳	52	9,200
楊華園	41	10,000
黃月春	34	16,600
王宗齡	30	7,700
<b>屏東分院自動發心</b>		
姓名	人數	代收金額
許碧華	52	9,200
<b>花蓮分院志工</b>		
姓名	人數	代收金額
鍾毓珊	49	28,000
郭淑芬	44	8,900
<b>花蓮分院職工</b>		
姓名	人數	代收金額
邱雅燕	37	6,200
<b>永和分社志工</b>		
姓名	人數	代收金額
柯秀珠	235	156,400
李佳蕤	61	13,350
郭春桃	57	66,000
房鄭月英	44	37,200
蔡隨儀	43	23,200
房增友	33	46,800
許芳瑜	32	33,800
邱國雄	31	20,600
<b>永和分社大愛義工</b>		
姓名	人數	代收金額
黃子凌	77	79,500
林書鈺	40	18,100
<b>永和分社自動發心</b>		
姓名	人數	代收金額
王麗雲	63	14,200
藍玉美	49	36,800

## 認捐佛教正德醫院醫療設備暨行政宿舍建院基金功德榜 (110.01月)

(凡是捐款一萬元以上,大樓落成後將鐫刻姓名於功德碑上)

■ 建院榮譽董事(捐款一百萬元以上) ■ 建院榮譽委員(捐款十萬元以上) ■ 建院委員(捐款一萬元以上)

### 建院榮譽委員(捐款十萬元以上)

《新營分院》宗曾緞·黃王蔭·王素禎·《台中分院》陳嘉德·游玉鈴·陳怡君·陳昭文·傅怡君·陳鴻益  
《永和分院》游任慧

### 建院委員(捐款一萬元以上)

《高雄總院》林和葵·蕭文芳·釋聖桂·黃伴·鄭惠華·涂美華·劉守田·商書凡·劉士誠·蘇漢梁·張鳳嫻  
陳茂松·許富華·陳葉玉秋·郭賢姬·杜佳玲·李劉素真·善心人士·鄭忠榮·《新營分院》陳家璧·詹玉華  
《台南分院》蔡政達·陳靜芳·《彰化分院》李張秋花·陳燕春·李文雄·張秋花·陳燕春·李文雄  
《台中分院》張耿健·葉雨寬·張靜云·張龍潭·曾煥琪·《新竹分院》邱春燕/3萬·《桃園分院》林白月  
陳江瑞·《台北分院》周朝宗·紀美卿·楊陳秀英·林白月·褚志彪·林楨·王華秀·《花蓮分院》楊春美  
張秀甘/2萬·《屏東分院》蔡橋/5萬·蔡林秀玉/5萬·胡瑞生·陳楊彩雲·《永和分院》胡玉玲

## 認捐正德醫院 MRI、CT、乳房攝影機設備基金功德榜 (110.01月)

本表礙於篇幅只刊登三萬元以上捐款,不便之處敬請見諒,感謝您的護持。

### MRI磁振造影掃描儀(捐款三萬元以上)

《高雄總院》翁輝峯/5萬·《埔里分院》蔡麗姬/10萬·《台中分院》劉賴暎惠·賴周素蘭·《新竹分院》林漢昌  
《宜蘭分院》張月美/10萬·陳享利/10萬

### CT電腦斷層掃描儀(捐款三萬元以上)

《宜蘭分院》蔡玲玲

### 醫療設備(捐款三萬元以上)

《新竹分院》李麗玉

## 認捐愛心醫藥基金功德榜 (110.01月)

(凡是捐款一萬元以上,大樓落成後將鐫刻姓名於功德碑上)

■ 醫藥榮譽董事(捐款一百萬元以上) ■ 醫藥榮譽委員(捐款十萬元以上) ■ 醫藥委員(捐款一萬元以上)

### 醫藥委員(捐款一萬元以上)

《高雄總院》黃簡琮/5萬·黃寶秀/4.8萬·行佛會/2萬·黎元菊·黃玉美·李鑑桓·賴致君·《台南分院》  
郭怡足·《彰化分院》柯金碧/2萬·《台中分院》陳玟君·賴煥斌·張徐美妹·張芝芝·張芝蕙·廖祿杰  
《桃園分院》謝樹容·《台北分院》魏阿絨/2萬·涂篤勳·高蔡秋月·柯強義·王明道·江長蓉·簡玉麗/1.1萬  
《永和分社》呂固銜

## 認捐愛心醫藥基金芳名錄 (110.01月)

本表礙於篇幅只刊登一千元以上捐,不便之處敬請見諒,感謝您的護持。

### ▲高雄總院

•七千元/王淑貞  
•五千元/釋淨滿·陳沛琳·邱博廉·劉大人  
•三千元/盧靜華·佳紘人力工程行·蔡淑隆  
•二千元/張天賀·郭原銓·周劉寶妹  
張鳳嬌·鄭月枝·黃鳳秋·葉宏生·鄭慧如  
陳詠方·許佩琳·賴紹宗·邱顯凱·何佩純  
林許阿珠  
•一仟五百元/許佩琳·邱蕭魚  
•一仟三百元/王秀霞  
•一仟二百元/陳啟玲  
•一仟元/江德宗·孫婉玲·王麗蓉·林美理  
黃嬌翠·張淑貞·莊雅婷·張貴珍·莊媛如  
黃靜宜·陳合妹·高緯騰·高鈺捷·高銘啓  
葉慶煒·賴紹宗·林建源·陳憲雄·葉新群  
蔡秀珍·林豪爵·吳彥均·康雅筑·吳秀靜  
賴紹宗·張瑞宗·陳家法·陳志宏·陳浩尹  
陳若云·周雅惠·張峻愷·曾女真·楊玉蘭  
黃竝瑄·胡怡禎·廖昌亮·陳財能

### ▲新營分院

•四千元/張王秀雲  
•三千元/李昭香·詹漢魁  
•一仟二百元/善如·莊風如闔家  
•一仟元/許老嘉·洪銘駿

### ▲台南分院

•五千元/天雲資產管理有限公司  
•三仟一百元/王坤振  
•二仟二百元/台南市瑜珈美人練習場  
•一仟二百元/吳郁志  
•一仟元/鄭永順  
▲嘉義分院  
•伍仟元/陳俊元  
•三仟元/陳金聰  
•一仟元/林星志·林家翟

### ▲員林分院

•一仟元/林愛桃  
▲彰化分院  
•二仟元/善心人士  
•一仟五百元/蔣淳淳

•一仟元/林彥均·吳宗論·許美芳  
▲埔里分院  
•三仟元/唐福昌·三寶弟子  
▲台中分院  
•六仟元/張秀惠  
•五仟元/楊文鼎·楊廖葵  
•三仟元/張婷葵  
•二仟元/何家賢·林秀豐  
•一仟元/羅淑慧·賴政義·善心人士

### ▲桃園分院

•三仟元/楊詹見英  
▲台北分院  
•七仟八百元/(詹士燁 詹豐旭)  
•七仟元/莊蔡金治  
•五仟二百元/廖桔

•五仟元/簡李月桂·吳謝寶珠·簡炳成  
周朝宗·張逢運·(李麗美·鄒永達·鄒秉襄  
蔡瑛慧·鄒謹宇)

•四仟五百元/蘇澄君  
•四仟元/洪瑞穗·游碧雪·劉淳盈  
•三仟四佰元/陳麗蘭

•三仟元/林信次·陳姿穎·張皓謙·王惠一  
•二仟七百元/郭英花  
•二仟五百元/黃素卿·薛永順·陳秋麗

•二仟四佰元/莊瑞芳·黃宜萍  
•二仟三百元/潘玲蓓  
•二仟元/何幸榮·陳信良·白錫琦·陳世賢  
吳鈞禾·鄭永齡·蔡瑞·張蔡瑛珊·孫仔惠  
游龍統

•一仟八百元/陳語珍  
•一仟七百元/傅灶生  
•一仟六百元/蔡憶婷  
•一仟五百元/劉采玲·蔡秀員·陳日琮  
•一仟四佰元/許麗華·(林美玉·李尚紘  
李俊傑)

•一仟一百元/陳彥達  
•一仟二百元/許富美·徐慈筑·(謝鴻文  
謝仁隆·謝仁碩·謝彭秋子)·黃子芸  
葉忠憲·張瑞容·許王阿金

•一仟一百元/陳彥達  
•一仟元/吳明雄·王招治·洪麗瑞·陳麗萍  
劉香蘭·盧佩吟·蔡王笑·魏立齊·許育祿  
蔡美麗·吳定圳·許芳瑜·杜珍德·黃芳芬  
林素花·羅云廷·黃塗山·吳育綺·陳加安  
邱李淑真·蔡麗鈴·魏宜生·李淑惠  
周玲如·莊蔡靜花

### ▲宜蘭分院

•三仟六百元/余銘麗  
•二仟元/詠安企業社  
•一仟元/龍德工程行·(吳靖則·吳昕桓)

### ▲花蓮分院

•五仟元/陳兆東

## 推廣【正德愛心廚房感動人心】 捐發票救眾生



正德社福捐贈碼 923

### 捐贈碼 923 (發票)

- 主動告知店家  
您要使用捐贈碼  
捐電子發票
- 出示捐贈條碼  
或  
口頭告知923
- 店家掃描條碼  
或  
店家輸入捐贈碼  
(即完成發票捐贈)

## 籌募佛教正德醫院醫療設備暨行政宿舍建院基金 發起電子發票捐贈啟事

### 一、捐贈條碼捐贈：

正德捐贈條碼「179」→  
結帳前出示條碼→店員  
刷條碼→完成捐贈

- 請先向正德全國各院索取捐贈碼條碼或正德網站下載捐贈碼條碼。
- 於消費時出示捐贈碼或口述捐贈碼號碼：179(一起救)。
- 店家掃描或輸入號碼即完成捐贈。

### 二、線上捐贈：

利用「載具」(手機/iCash/  
悠遊卡)消費→登入電子  
發票平台→選擇「載具」→  
勾選欲捐贈發票→輸入  
正德醫療→統編10726220  
→完成捐贈

- 消費者要先以自然人憑證設定載具(如手機、悠遊卡金融卡 iCash)。
- 用載具消費並轉給受贈單位。

### 三、ibon機台捐贈：

使用 i-Cash/悠遊卡  
消費→ibon機台→選擇  
生活→選擇電子發票→  
選擇捐贈發票→選擇  
iCash/悠遊卡/自然人  
憑證→勾選欲捐贈發票  
→輸入正德醫療  
→統編：10726220  
→完成捐贈



正德醫療捐贈碼：179

敬請共襄善舉  
功德無量!

179  
發票捐贈碼

“一起救”病友

### 認捐【正德新竹、台中、花蓮分院】建院基金功德榜 (110.01月)

(凡是捐款一萬元以上，大樓落成後將鐫刻姓名於功德碑上)

■ 建院榮譽董事(捐款一百萬元以上) ■ 建院榮譽委員(捐款十萬元以上) ■ 建院委員(捐款一萬元以上)

#### 建院榮譽委員(捐款十萬元以上)

《埔里分院》楊慧宇·王培至·黃彥綸·《台中分院》張良雄

#### 建院委員(捐款一萬元以上)

《台中分院》黃呈榮·陳弘淑·陳秀枝·陳雨承·張朝彥·胡劉阿雪·《台北分院》唐慧琴·曾振傑/2萬  
柯俞萱/1.35萬·莊蔡金治/3萬

### 認捐埔里萬佛、各院千佛佛像芳名錄 (110.01月)

#### ■ 埔里萬佛牆(一萬元)

● 高雄總院/莊宗璧·邱平滿·丁政義  
丁水泉·丁陳蜜·丁見通·丁大千·丁傅秀英  
黃文芳·洪秀惠·林高言·黃林春瑟  
陳李春愛·張至芬·吳俊德·康添財·康泰璋  
林燕珠·張廖素珠·張金錄·郭竣濱

● 台南分院/莊麗雲

● 新營分院/黃恆凱

● 台北分院/林新添/2尊·林謝阿吉/2尊  
房增友/2尊·陳麗萍·盧秀芬·郭永桐  
林育帆·謝佳芬·釋法雲·謝佳青  
謝睿芸·謝國鐘·謝明衡·謝睿宸  
施秀錦·王文毅·陳秀英

● 宜蘭分院/曾素真/3尊

● 永和分社/楊玉梅/2尊·李緞/2尊  
楊玉卿·楊富雄·楊淡皮·吳進順闔家  
許建興闔家·吳雲森闔家·劉靜妹/5尊

#### ■ 埔里千佛(五萬元)

● 員林分院/盧以恩

● 桃園分院/陳秀琴  
● 台北分院/唐林寶珠·詹豐旭

#### ■ 台南千佛(二萬元)

● 新營分院/沈晏姣  
● 台南分院/陳榮輝·黃緣

#### ■ 員林千佛(二萬元)

● 員林分院/賴怡鈺  
● 台北分院/陳秀英

#### ■ 彰化千佛(二萬元)

● 台北分院/陳秀英

#### ■ 台中琉璃千佛(二萬元)

● 高雄總院/鄭萬財·鄭嚴煥  
● 台中分院/胡雪卿

● 台北分院/王文毅/2尊·莊蔡金治/3尊  
施秀錦

#### ■ 台中琉璃浮雕千佛(一萬元)

● 高雄總院/鄭萬財·鄭嚴煥

#### ■ 新竹琉璃千佛(二萬元)

● 新營分院/張來居·蔡淑惠·鄭緯立  
● 彰化分院/魏平章

● 新竹分院/顏慧貞·李志彬

● 台北分院/陳森玉/3尊·曾亞芝·黃水進  
汪張滿·杜立婷·莊蔡金治/2尊

● 宜蘭分院/游志偉·游振錡

#### ■ 屏東千佛(二萬元)

● 屏東分院/張恩睿

#### ■ 認捐埔里分院反光背板(一萬元)

● 新竹分院/曾福茂

#### ■ 大雄寶殿八十八佛座下八吉祥圖(一萬五千元)

● 新營分院/賴陳美容·蘇雪華·余寶玉  
游良存·游博瑜·李沛宸·柯佳欣·鄭琄文  
張雅容·陳美伊·羅曼珊·陳坤璇·許瀨文  
曾文賓·張耳/2塊·許美英·簡麗櫻/6塊  
林木水·楊政勳·吳安君·張文科·胡忠川  
黃柏銓·沈晏姣·林郭玉英

### 認捐【正德宜蘭出家道場】建院基金功德榜 (110.01月)

(凡是捐款一萬元以上，道場落成後將鐫刻姓名於功德碑上)

■ 建院榮譽董事(捐款一百萬元以上) ■ 建院榮譽委員(捐款十萬元以上) ■ 建院委員(捐款一萬元以上)

#### 建院榮譽委員(捐款十萬元以上)

《台南分院》林春香·《桃園分院》詹美娥·陳秀琴·《台北分院》鄭林春玉·鄭藝林

#### 建院委員(捐款一萬元以上)

《台南分院》羅秋紅·施秀錦·《新營分院》陳巧蕓·吳合春·蔡毓玲·張世榮·王秋麗·劉俊明·蔡文華·張雅雲  
莊中成·張李碧花·張瑜玲·《桃園分院》李旻/1.5萬·羅長其/3萬·羅黃秀琴/3萬·《台北分院》李佩容·陳麗香  
廖于茜·廖彥發

### 認捐正德蓋建 20 層愛心旅館大樓建院基金功德榜 (110.01月)

(凡是捐款一萬元以上，大樓落成後將鐫刻姓名於功德碑上)

■ 建院榮譽董事(捐款一百萬元以上) ■ 建院榮譽委員(捐款十萬元以上) ■ 建院委員(捐款一萬元以上)

#### 建院委員(捐款一萬元以上)

《新營分院》黃王蔭/5萬·李俊賢·《彰化分院》王仁宏·王暖惠·王金蓮·王裕專·王意媚·蔣福源·許宜靜·蔣佩容  
蔣學閔·蔣禹靖·《桃園院》黃惠忻·周美茵·邱王蘭英·《台北分院》王惠祝/3萬·王文毅·蕭淑萍·謝惠如

### 認捐佛教正德愛心廚房 / 建房基金功德榜 (110.01月)

(凡是捐款一萬元以上，大樓落成後將鐫刻姓名於功德碑上)

■ 建房榮譽董事(捐款一百萬元以上) ■ 建房榮譽委員(捐款十萬元以上) ■ 建房委員(捐款一萬元以上)

#### 愛心廚房/建房榮譽委員(捐款十萬元以上)

《台中分院》劉進武

#### 愛心廚房/建房委員(捐款一萬元以上)

《新營分院》王素禎/2萬·王盛輝/2萬·《台南分院》曾羽鴻·歐素芳·曾聖庭·曾柏翔·陳柏仰·簡君紘  
蘇李諤/5萬·許瑞峰/2萬·陳柏仰·簡君紘·《彰化分院》葉佳金·劉仟荷·中和慈雲寺三寶弟子  
《台中分院》陳慶昌·鄧臣志·廖本修·三寶弟子·《新竹分院》鄧琴堂·《台北分院》邱柏穆·魏阿絨/3萬  
林素花/1.2萬·何秀卿/1.2萬·吳珮彤·莊閩州·陳嘉士·張榮欽·郭坤甫·姚亞清·陳森玉/2萬·鶴祝  
《宜蘭分院》黃開民·《花蓮分院》潘毓輝/3萬·《屏東分院》陳月卿·蔡惠環·陳楊彩雲·《永和分社》溫源振

### 助印善書芳名錄 (110.01月)

本表礙於篇幅只刊登一千元以上捐款，不便之處敬請見諒，感謝您的護持。◎助印善書·流宣法音·功德無量！

#### ▲ 高雄總院

● 五千元/陳雪花  
● 四千元/賴彥霖  
● 三千元/郭原銓  
● 二千元/戴佑文  
● 二千元/林玉雲·釋融泉·田洪龍鳳  
● 一千元/林延新·楊詠植·吳柔橙  
天下課後托文理補習班·吳鈞翔  
● 一千元/李威瓏·郭妙芬·陳志宏  
陳浩尹·陳若云·曾女真·楊玉蘭

#### ▲ 台南分院

● 二千元/徐文珍  
● 一千元/三寶弟子  
● 一千元/三寶弟子·陳煥升·王于津  
張安騏·郭漢祈·何世寧·左登興

#### ▲ 彰化分院

● 一千元/王幼彥  
● 一千元/黃江彬

#### ▲ 台中分院

● 三千元/鍾添倉  
● 一千元/王碩  
● 一千元/石金英

#### ▲ 桃園分院

● 一千元/洪來春

#### ▲ 台北分院

● 二萬元/吳水媛  
● 一萬一仟八百三十八元/台北其他收入  
● 九千元/莊瑜芳  
● 六千元/王惠一·(詹士嫻·詹豐旭)  
● 五千五百元/洪瑞穗

● 五千元/王招治·陳信良·羅玉廷·簡玉麗  
● 四千元/魏淑卿·吳珮彤·蔡錦瑜·蘇澄君  
● 三千元/方朝惠  
● 三千元/許振輝·陳語珍·傅灶生·林燦煌  
● 二千元/陳麗萍·黃仁華·簡宸培  
(張興良·蕭梅英)·陳明輝  
● 一千元/林忠華  
● 一千元/李明宜·曾仁榮  
● 一千元/汪子淵·陳靜  
● 一千元/李嫻君·陳日琮·林亦馨·郭英花  
陳建廷·黃宜萍·蘇水興

#### ▲ 花蓮分院

● 二千元/謝秀玉  
● 一千元/張進坤

### 認捐佛教正德愛心旅舍建房基金功德榜 (110.01月)

(凡是捐款一萬元以上，大樓落成後將鐫刻姓名於功德碑上)

■ 建房榮譽董事(捐款一百萬元以上) ■ 建房榮譽委員(捐款十萬元以上) ■ 建房委員(捐款一萬元以上)

#### 愛心旅舍建房委員(捐款一萬元以上)

《台南分院》曾羽鴻·《彰化分院》葉佳金·《台北分院》陳怡達

《常律法師·法語》

享福即是消福，應惜福再造福，福報更大

### 認捐佛教正德電視台護法功德榜 (110.01月)

(凡是捐款一萬元以上，大樓落成後將鐫刻姓名於功德碑上)

■護法榮譽董事(捐款一百萬元以上) ■護法榮譽委員(捐款十萬元以上) ■護法委員(捐款一萬元以上)

#### 道場機關名人贊助

《台北分院》一萬元 / 大直市場明發蔬菜

#### 護法榮譽委員(捐款十萬元以上)

《台北分院》巫玉蘭

#### 護法委員(捐款一萬元以上)

《高雄總院》涂美鳳 ◆《新營分院》王素禎 · 許挺正 · 曾文賓 ◆《台南分院》牟建仁 · 楊樑喜 · 洪秀雲 · 姚雪江 ◆《員林分院》林桂香 · 美秀 ◆《彰化分院》王意媚 · 王金蓮 · 王仁宏 · 王裕專 · 王暖惠 · 王淑雲 · 趙萬華 · 郭浚成 · 葉佳金 ◆《埔里分院》劉美雲 · 黃弘橋 ◆《台中分院》陳攻君 · 張徐美妹 ◆《新竹分院》王麗娟 · 邱春燕 / 2萬 · 易靜雯 ◆《台北分院》盧方平 / 2萬 · 李吳芙蓉 / 2萬 · 陳湧 / 1.2萬 · 陳湧 · 吳貴春 · 王幼君 · 吳玥彤 · 蔡憶婷 · 王中平 · 高忠慧 · 蕭淑萍 · 莊閔州 · 蘇桂花 · 劉大維 · 廖富美 · 王黃幸 · 陳宗慶 · 陳柏翰 · 陳冠勳 · 邱世官 · 邱奕樺 · 蔣宏仁 · 李秀美 · 徐恭智 · 郭英花 · 李麗珠 · 陳燕陵 · 許元齡 · 聶胡秋美 ◆《花蓮分院》潘熾輝 ◆《屏東分院》黃朝樹 · 葉月媛 ◆《永和分社》郭黃寶心 · 楊玉梅 · 李緞 · 郭尚文

### 贊助正德電視台建台及弘法基金芳名錄 (110.01月)

凡贊助電視弘法基金一千元(以上)者，則將其姓名於節目中以跑馬燈方式播放，以資徵信，歡迎踴躍贊助!

#### ■弘法基金/一千元以上

##### ▲高雄總院

- ◆八千元/成秉和建設開發有限公司
- ◆三仟八百元/王許秀
- ◆三千元/蕭文芳
- ◆二千元/陳玠誠

##### 郭吳麗珠社會福利慈善事業基金會

- 楊瑞齊 · 吳宗霖 · 黃意婷
- ◆一仟六百元/陳喜文
- ◆一仟五百元/胡原瑞
- ◆一仟二百元/廖增雄 · 鄭包
- 蔡江泉 · 蔡主 · 葉女富 · 方福來
- ◆一千元/曾翊嘉 · 賴榮溪
- 吳柏霖 · 林奕岑 · 許雅清
- 麥順泰 · 吳佳親 · 陳俊雄
- 趙秀枝 · 陳家法 · 張勇嘉

##### ▲新營分院

- ◆三仟二百元/王枝良
- ◆三千元/許秀戀
- ◆一千元/謝坤儒 · 詹漢魁
- 李招勳 · 謝佳原 · 方婉薰
- 謝明諭

##### ▲台南分院

- ◆二千元/陳榮輝
- ◆一仟伍佰元/陳陽雲 · 陳許錦端
- ◆一千元/李賴金美 · 吳成全
- 張安騏 · 劉淑君 · 何世寧 · 黃灼灼
- 釋如甘 · 釋宗玄

##### ▲員林分院

- ◆三千元/李彭煥
- ◆二千元/蘇文志
- ◆一千元/張志遠

##### ▲彰化分院

- ◆五仟五百元/陳長勝
- ◆四千元/吳皓宇
- ◆二仟二百元/蔣淳淳
- ◆二千元/王許諺
- ◆一千元/黃劉貴美 · 杜煥煌
- 楊程茗 · 杜子甫 · 殷佩苓 · 杜炫

##### ▲台中分院

- ◆一仟二百元/林明良
  - ◆一千元/謝志祥 · 王薇新 · 王薇薇
  - 丘峻宇 · 丘念平
- ##### ▲埔里分院
- ◆四千元/蔡明和

##### ◆一千元/李麗華

##### ▲桃園分院

- ◆一千元/黃惠忻 · 陳明均 · 許丹堯
- 許家愷 · 許力尹 · 許木進 · 黃明治

##### ▲新竹分院

- ◆五千元/善心人士
- ◆一千元/任錦諭 · 葉素珍 · 任朋鈞

##### ▲台北分院

- ◆八千元/簡宸培
- ◆七千元/楊建明
- ◆五千元/郭英花 · 莊蔡金治
- 郭榮原 · 林清材 · 郭曾雪子
- ◆三仟六百元/劉耀宇
- ◆三千元/陳麗珠 · 房增友
- ◆二仟五百元/薛永順
- ◆二千元/陳語珍 · 賴宗揚 · 廖素珍
- 許郭秀華 · 賴伯瑛 · 楊金淇
- 洪瑞穗 · 黃明男 · 陳麗萍 · 白雅琴
- 黃洪樓花
- ◆一仟六百元/陳麗蘭
- ◆一仟二百元/郭珣劭 · 釋法雲
- 李貝貝 · 吳雨霖 · 黃陳貴妹
- 何韻凱 · 何宗翰 · 符綵玲 · 楊達民

- 卓秀玉 · 韓茜 · 黃月光 · 黃明儀
- 陳靜 · 潘玲蓓 · 黃詩雅 · 黃繼正
- 楊鳳凰 · 林秀玲
- ◆一仟一百元/陳建輯 · 劉福坤
- 王伶懿
- ◆一千元/羅文廷 · 周美華 · 林忠華
- 林素花 · 王金庭 · 林惟豪 · 李玉緞
- 盧冠蓉 · 李承翰 · 林添木 · 楊阿足
- 李欣欣 · 陳明凱 · 許仲言 · 林信次
- 謝樹金 · 許芳瑜 · 高彩雲 · 陳庭妍
- 彭榮達 · 蔡冠群 · 林淑萍 · 楊阿卿
- 黃李雪雲 · 蔡易勳 · 林惠如
- 吳奕廷

##### ▲宜蘭分院

- ◆五千元/林正宗
- ◆三千元/林品好
- ◆二千元/ (柯志勳 · 柯趙淑麗)
- ◆一千元/吳秀玉 · 簡佳枝

##### ▲花蓮分院

- ◆二千元/謝秀玉
- ◆一千元/范文明 · 陳秀琴 · 謝秀玉

### 正德愛心廚房愛心餐費 / 每月認養貧戶芳名錄 (110.01月)

本表礙於篇幅只刊登一千元以上捐，不便之處敬請見諒，感謝您的護持。

#### 愛心餐費 (110.01月) -----

##### ▲高雄總院

- ◆五萬元/黃寶秀
- ◆三萬元/黃簡琮
- ◆二萬四千元/陳雀姿 · 施金川
- ◆二萬元/陳義濃 · 高民晟
- ◆一萬元/蔡德德 · 赫崇世 · 楊政龍
- ◆六千元/陳黃阿對
- ◆五仟九百元/李沂靜 · 善心人士
- ◆五千元/李明順 · 謝東萬 · 林明志 · 陳明鳳
- 蕭文芳 · 李鑑桓 · 陳子龍 · 王進傑 · 何豐慶
- ◆三仟六百元/楊忠穎
- ◆三仟五百元/普陀山白衣道場 · 張家輔
- ◆三千元/鄭永明 · 陳玠誠 · 呂勳勳 · 許清翔
- 許長翰 · 李致安 · 李柏坤 · 王進傑 · 王泰詠
- ◆二仟八百七十四元/曾士捷
- ◆二仟七百四十九元/豬隊友登山團
- ◆二仟五百元/蘇蔡劉 · 蘇煥婷 · 陳泊宇 · 陳泊赫
- 江李娜 · 陳桂耀
- ◆二仟四百四十三元/曾士捷
- ◆二千元/郭原銘 · 吳文雀 · 黃麗芳 · 黃靖嫻 · 程秀玲
- 石水邦 · 林儀慈 · 林峻弘 · 陳慧美 · 黃建安 · 黃天佑
- 陳思好 · 周雅惠 · 黃韋勳
- ◆一仟八百元/連育萱 · 劉妍君
- ◆一仟五百七十五元/吳秉樺
- ◆一仟五百元/謝武雄 · 楊儒新 · 王上華
- ◆一仟二百元/邱育梅 · 黃秋華 · 張影婕 · 蘇建安
- 黃雅洁 · 連宮賢
- ◆一千元/陳乙駁 · 林玉秀 · 新松柏 · 許成源 · 郭蓉蓉
- 林玉淨 · 林欣雷 · 李林香 · 陳懿星 · 陳懿星 · 許芳榕
- 林採作 · 呂明山 · 陳錦輝 · 曾女真 · 蔡順榮 · 陳邵恩
- 張淑貞 · 陳振益 · 李義盛 · 連秀玲 · 鄭曾懷 · 鄭儀雲
- 鄭榮財 · 鄭詠彰 · 林德培 · 鄭榮祿 · 李淑蓮 · 鄭宇清
- 涂國語 · 鄭阿雄 · 林欣儒 · 吳李麥 · 陳景宏 · 陳基彰
- 莊煥香 · 石佳平 · 劉素華 · 張勇霖 · 賴義芳 · 陳芸琪
- 鄭式達 · 楊玉蘭 · 簡瑞賢 · 石佳平 · 林道倫 · 董瑜志
- 方麗理 · 黃俊傑 · 楊凱鈞 · 張簡錫輝 · 陳志宏 · 林綱
- 陳浩尹 · 陳若云 · 陳哲昇 · 陳世仁 · 林美蘭 · 林孟仁
- 善心人士 · 方凌 · 涂鄭玉嬌 · Yuki美容工作室

##### ▲台南分院

- ◆六千元/黃先生
- ◆伍千元/天雲資產管理有限公司
- ◆三仟陸百元/陳豐豐 · 陳淑波 · 陳美娟
- ◆三千元/黃蘭英
- ◆二仟四百元/梁善合
- ◆二千元/白晉昌 · 陳淑娥 · 李政修 · 善心人士
- ◆一仟三百元/蔡允德
- ◆一仟二百元/蘇永志 · 胡陳蕊蕊 · 梁善合
- ◆一千元/李金堂 · 黃清安 · 賴有儀 · 陳安晴
- 翰韻企業社 · 許伯安 · 黃楷閔 · 李誠翰
- 曾俊傑 · 善心人士 · 台南市瑜珈美人練習場
- 跳蚤屋前店 · 汪劉玉秀

##### ▲新營分院

- ◆五千元/三寶弟子 · 沈秀琴
- ◆三千元/張先生
- ◆二仟五百元/善如
- ◆二仟三百元/劉滿婷
- ◆二千元/黃泰瑀 · 黃愛雲 · 洪明志 · 三寶弟子
- 林成喜 · 林秋金 · 詹漢魁 · 現代檢驗所 · 蔣月美
- 張惠楠 · 林新時 · 李林小峰 · 林新良 · 林王尾
- ◆一仟五百元/斐映雪
- ◆一千元/吳淑惠 · 陳林榮會 · 王明義 · 陳佳琪
- 王國軒 · 王斯 · 王有心 · 邱美芳 · 蘇胤仁
- 洪邑 · 沈月娘

##### ▲嘉義分院

- ◆一萬元/錫興業有限公司(公司同仁)
- ◆四仟六百元/王秀娟
- ◆三千元/蘇李輝
- ◆二仟一百元/陳金聰
- ◆二千元/蘇榮溪 · 陳登光 · 郭博學 · 李仁惠
- ◆二仟五百元/洪文玲
- ◆一仟八百元/周雪珍園家
- ◆一仟二百元/丁子恒
- ◆一千元/李麗娟 · 萬國廷 · 張羅太 · 牛奶

##### ▲員林分院

- ◆三千元/陳昭維
- ◆二千元/藍國慰 · 李彭煥 · 蘇文志 · 張志遠
- ◆一仟九百四十元/李炫洋
- ◆一仟六百元/楊金川
- ◆一千元/羅世明 · 羅麗姿 · 羅瑋琦 · 陳碧真
- 王麗嬌 · 楊鎮安 · 楊人誌

##### ▲彰化分院

- ◆一萬元/三寶弟子
- ◆八千元/廖書慧
- ◆五千元/邱素美 · 李錦仁 · 邱瑞蘭
- ◆三仟九百元/陳鏡浩
- ◆三千元/邱杏莉
- ◆二千元/善心人士 · 吳皓宇 · 三寶弟子 · 戴弘毅
- 黃宗義 · 黃照文
- ◆一仟二百元/張雅棠
- ◆一千元/三寶弟子 · 蔡明坤 · 蔡和宗 · 蔡偉年
- 陳銘美 · 陳穎慧 · 黃錦麗 · 王麗燕 · 王幼彥 · 盧亭惠
- 柯秋茶 · 張恩耀 · 林金士 · 蘇佳美

##### ▲台中分院

- ◆二仟六元/林鈺毅
- ◆二千元/廖秀麗 · 簡伍龍 · 劉漢萍 · 張婷棠
- ◆一千元/李麗蓮 · 賴政義 · 曾麗龍 · 何劉泰春 · 林家承
- 紀清相 · 鄧勝源 · 楊素嘉 · 楊朝元 · 楊洪月樓 · 鄧景全
- 賴幸珍 · 楊煥鈞 · 鄧郁璇 · 鄧淨瑩 · 鍾秀霞 · 羅義欽
- 黃靜怡 · 黃孝義 · 羅淑慧 · 張享容 · 張慕涵 · 謝文亮
- 吳美惠

##### ▲桃園分院

- ◆五仟六百元六十七元/鄭先生
- ◆二千元/王詩婷 · 三寶弟子
- ◆一仟七百元/楊梅大鎮
- ◆一千元/詹前來

##### ▲新竹分院

- ◆五萬元/邱春燕
- ◆三萬四千元/林宜慧
- ◆一千元/潘雪梅 · 莊正吉 · 莊崑聖 · 葉祥淡 · 葉朱九妹
- 葉春意 · 葉春金 · 黃邱英妹 · 李聖榮 · 李國揚 · 李傳盛
- 鄭雲炎 · 汪國祥 · 何阿菊 · 李美玉 · 周秀蓮

##### ▲台北分院

- ◆一萬二千元/林典雄
- ◆七千元/許瑞華 · 陳麗珠
- ◆六千元/房增友 · 張皓謙 · 翁美惠 · 張文經
- ◆五千元/詹士輝 · 詹豐旭 · 無名氏 · 許雯雯
- ◆四仟五百元/林燦星
- ◆四千元/林信次 · 莊珣芳 · 簡金環
- ◆三千元/黃唯雯 · 食尚料理自助餐樓 · 永傳大樓
- 黃昇鐘 · 森元美君 · 黃素蘭 · 黃仁育 · 梁晏潔
- ◆二千元/白宗平 · 陳奕潔 · 張麗莉 · 洪偉倫 · 洪明輝
- 薛永順 · 洪村壽 · 陳奕凱 · 洪邵德 · 蕭素馨
- ◆一仟八百元/袁葉星妹
- ◆一仟八百元/ (邱顯璋 · 蔡日清 · 蔡郭阿順) · 賴大一
- ◆一仟六百元/素食自助餐
- ◆一仟五百元/王慶州
- ◆一仟四百元/李阿梅
- ◆一仟二百元/張人文 · 王鴻賓 · 善心人士
- 顏雪娥 · 張宇壽

- ◆一千元/ (謝黃雪紅 · 謝秉謙 · 陳攻琦 · 謝沛熙 · 謝沛宸) · 簡宸培 · 馬仲輝 · 何美櫻 · 林成順
- (吳金連 · 李登良 · 李坤霖 · 李銘輝 · 林泰順
- 張元治 · 許耀仁 · 句渺渺 · 李淑惠 · 孫振世
- 姜依玲 · 陳致遠 · 唐敏 · 張秉榆 · 黃塗山

##### ▲宜蘭分院

- ◆六千元/三寶弟子
- ◆四千元/ (許民權 · 許郭榕嬌)
- ◆三仟三百元/陳靜子
- ◆三千元/王日新 · 奇髮十方眾 · 柳月理
- ◆二千元/林品好 · 江國彰 · 謝秀珠 · 趙基勇
- 善心人士 · (張志安 · 張玉君) · 詠安企業社
- ◆一仟伍百元/游秀英
- ◆一仟二百元/徐阿文

##### ▲永和分社

- ◆一千元/ 吳文慧 · 王萬琳 · 黃芳蘭 · 林鈴芬
- 翁綺雲 · 黃松濤 · 戴淑美 · 戴榮位 · 柯趙淑麗
- 正安防水防熱企業社 · 昇陽企業社

##### ▲花蓮分院

- ◆一萬二千元/陳淑鳳
- ◆一萬元/林玉珠
- ◆三千元/高錦昌
- ◆二千元/方魁樓 · 邱菊妹
- ◆一千元/玉蘭慈惠堂 · 張進坤 · 張初子

##### ▲永和分社

- ◆三千元/杜鎮宇
- ◆二千元/陳士傑 · 張連發 · 吳玉晴
- ◆一千元/王哲煒 · 王作楷 · 王若慈 · 林麗珠 · 王來身
- 張銘修 · 郭秀玲 · 吳宜蘭 · 黃紫晏 · 李婉姁 · 吳玉晴

### 愛心廚房認養貧戶 (110.01月)

##### ▲高雄總院

- ◆五萬元/黃寶秀
- ◆三萬元/黃簡琮
- ◆一萬元/赫崇世 · 鄧永宏
- ◆五千元/李鑑桓 · 陳子龍
- ◆三千元/楊淳潤 · 傅淑美
- ◆一千元/沈欣儀 · 吳育騰 · 黃天佑 · 蔡慶慶

##### ▲台南分院

- ◆一千元/金華府

##### ▲彰化分院

- ◆二千元/王康毅 · 黃文倩
- ◆一千元/ 詳談金屬有限公司 · 趙子騏

##### ▲桃園分院

- ◆一千元/ 翁絲秀 · 何中華 · 吳淑豐 · 周書一
- 周信安 · 周美茵 · 周詩安 · 周存哲 · 郭碧霞
- 陳蘇阿嬌 · 鄧定湘 · 賴慶妹 · 鄧定湘 · 張明都
- 彭永康 · 何永祥 · 李啟鐘 · 鄭鳳恩 · 陳明來園家

##### ▲台北分院

- ◆六千元/曾伯森 · 陳億茹
- ◆三千元/王伯鈞
- ◆一千元/ 賈哲誠 · 葉東賢 · 潘鳳霞 · 曾俊清 · 張玉枝
- 張美女 · 梁嬌素娥 · 賴成瑛 · 高淑女 · 蔡吳文珍
- 楊立明 · 許雯雯 · 陳冠賢 · 黃聖任 · 連永龍 · 廖素禎
- 侯建輝 · 楊煥華 · 陳昱鈞 · 黃評傑 · 陳淑鈺

##### ▲宜蘭分院

- ◆一萬二千元/蘇毓斌
- ◆伍千元/林惠子
- ◆一千元/陳奎任 · 簡桂枝 · 連昇鈞具店

##### ▲屏東分院

- ◆一萬二千元/劉久代

##### ▲永和分社

- ◆二千元/劉賢祥
- ◆一千元/林義川 · 田文來

### 《常律法師 · 法語》

微笑是最有禮貌的肢體語言

# 正德佛堂每週共修會 安頓身心·增福慧

各院時間(晚上七點三十分)	院別	共修會	聯絡電話
	屏東分院	每週一	(08) 734-6749
	嘉義分院	每週一	(05) 216-6779
	台北分院	每週一	(02) 2593-3658
	台東分院	每週一	(089) 332-838
	員林分院	每週二	(04) 833-5600
	新竹分院	每週二	(03) 558-8008
	永和分社	每週二	(02) 2232-7799
	高雄總院	每週三	(07) 370-3456

各院時間(晚上七點三十分)	院別	共修會	聯絡電話
	桃園分院	每週三	(03) 422-1158
	新營分院	每週四	(06) 635-5819
	台中分院	每週四	(04) 2215-1545
	宜蘭分院	每週四	(03) 961-7617
	台南分院	每週五	(06) 222-8611
	彰化分院	每週五	(04) 727-0006
	花蓮分院	每週五	(03) 834-3188

◎台東分院3/22、嘉義分院3/29起，每週一共修會，歡迎大眾踴躍參加。

### 共修內容

- ◎自110年4/1日起 恭誦 《寶石經》、《箭經》、《慈經》
- ◎大迴向
- ◎繞佛、拜佛、淨坐。
- ◎恭聽開山和尚開示
- ◎為當月壽星 (共修會員) 舉辦慶生會。

### 藥師寶懺

- 每月農曆15日，晚上7:30
- ◎為捐福田豬者，免費點燈消災祈福，祈求闔家平安、光明吉祥。



- ★參加共修會共可得五十二種功德：聽經聞法，可得三十二種功德；拜佛、念佛皆可十種功德。
- ★長期參加共修會可增長福慧，消除業力，人生事業、家庭、身體更加光明順遂、平安健康，亦有不可思議之感應。

—— 歡迎就近前往正德全國各院社參加 ——

# 110年正德護國息災-全國百萬大悲咒持誦活動

新冠病毒疫情襲捲全球，影響甚鉅，人人惶恐。為消弭疫情，安定人心，正德發起「百萬大惡咒全國一起來」活動，將持咒殊勝功德，迴向全世界因疫情而遭受苦難的眾生，離苦得樂，歡迎大眾共襄盛舉。

**參加方式**  
即日起請至正德全球資訊網下載【正德護國息災全國百萬大惡咒持誦表】持誦圓滿，請就近送至各分院，將進行全國總迴向。迴向110年大風災、大水災災難不臨，新冠病毒早日消除，全世界人類健康平安，世界和平。意義非凡！請發大惡心，一起來守護！

正德全球資訊網

## 110年度3-7月 正德埔里大佛山 朝山公告

# 網大佛、改命運！

佛言：阿彌陀佛為宇宙神通威德佛光最強大之佛，超越十方諸佛，值此疫情期間，請大家發揮愛國心及慈悲心，至大佛朝山繞佛拜佛念佛，迴向世界共業消除，疫情早日遠離，功德意義重大！

**朝山巡禮** 3月21日、5月30日 週日 (朝山及巡禮)

**朝山淨山** 4月25日 週日 (朝山及淨山)

**大朝山** 7月25日 週日 (全國志義工大朝山)

朝山功德殊勝，歡迎參加，報名請洽正德各院。

●大佛山開放參訪時間為每週日，上午8:30-下午5:00 週一至週六恕不對外開放，不便之處，敬請見諒！

## 正德叢書

凡助印正德叢書 即贈書一本結緣

歡迎踴躍助印流通

正德佛堂觀世音菩薩靈感無比 救助無數信眾苦難之真實事蹟

第2集



NEW

◎助印工本費，每本100元

觀世音菩薩慈悲聞聲救苦的點滴事蹟，長期深植人心，普為民間信仰及依怙。正德佛堂乃觀世音菩薩慈悲化現的道場，長期救度無數眾生，遠離諸苦，釋疑解難，遠近馳名，藉由本書諸多真人實事的現身說法，將見證佛法奧妙不可思議的力量，讓您對學佛之路更具信心，人生更光明幸福！

你所不知道的佛法 第2集



◎助印工本費，每本100元

正德開山常律老和尚傾注心血，深入巴利文原典擷取精華，宣說佛法奧義，還原佛陀真實樣貌。旨在正本清源，回歸佛陀本懷。本書言簡意賅、啟迪人心，實為現代人學佛路上的歧路指南，彌足珍貴。

# 千佛

## 認捐啟事

### 正德各院佛像認捐表

序號	院別	尚餘數量	認捐每尊金額(元)	認捐項目	備註
01	屏東分院	220	20,000	阿彌陀佛(安金)	千佛座前立功德芳名
02	台南分院	361	20,000	阿彌陀佛(安金)	千佛座前立功德芳名
03	彰化分院	351	20,000	阿彌陀佛(安金)	千佛座前立功德芳名
04	台中分院	50	10,000	浮雕佛像(安金)	千佛座前立功德芳名
05	台中(永)分院	2,000	20,000	阿彌陀佛(琉璃)	千佛座前立功德芳名
06	員林分院	710	20,000	阿彌陀佛(安金)	千佛座前立功德芳名
07	大佛山分院	80	50,000	阿彌陀佛(安金)	功德碑刻名紀念
08	大佛山分院	3,653	10,000	浮雕萬佛(安金)	萬佛座下立功德芳名
09	新竹分院	1258	20,000	阿彌陀佛(琉璃)	千佛座前立功德芳名

捐造佛像十功德-- 土地豐壤·家宅永安·先亡生天·現存益壽·所求遂意·  
無水火災·虛耗辟除·杜絕惡夢·出入神護·多遇聖因。

認捐佛像，長年佛光注照，得智慧平安吉祥之福報  
歡迎踴躍認捐，請洽正德全國各院社。

歡迎轉傳

動動手，掃碼  
即可聽經聞法  
轉傳分享，功德無量！



## 法布施為世間最大布施功德

### 正德 youtube 弘法頻道轉傳分享

開山和尚深研巴利文經藏，開示珍貴法寶，內容精湛難聞，凡聽聞者，莫不攝受法喜，請廣傳分享，功德無量無邊！



### 正德電視台

連結正德電視台網路直播，內容有開山老和尚弘法講題，正德全國各院活動報導，觀世音菩薩靈感事蹟分享，愛心廚房人物專訪，素食料理美食教學，內容多元豐富，歡迎掃描QR觀看，必讓您開拓視野，增長知識，法喜充滿。



### 你所不知道的佛法

本頻道乃上常下律老和尚長年深入經藏，以及近年來研究原始佛教巴利文原典，所開示之經典結集而成的弘法平台，引領佛子認識真正的佛法。內容精湛，難聞難逢，歡迎收看，同證法益！



### 常律和尚英文講座

#### Master Chang-Lu Dharma Lectures

正德開山老和尚上常下律法師集文學、佛學及英文之深厚造詣，以流暢的英文貼切詮釋佛學要意，引領中西方佛弟子，認識真正的佛法。歡迎收看，同證法益！

※轉傳佛法：掃描→收看→按讚→訂閱→開啟小鈴噐(全部)→轉傳→分享

## 常律老和尚將於正德電視台開播中國失傳兩千年真正的佛法

打破中國佛教兩千年的禁忌與迷思，佛說出家人可向在家人開示出家戒律  
常律老和尚 公開為大眾開示出家戒律與佛制每條戒律的典故。



### 現在訂閱正德電視台 youtube頻道搶先看！



### ★每週三上傳影片



正德Youtube頻道



掃描搶先看

## 馬來西亞佛教徒的大福音

若馬來西亞有佛寺願意布施給正德  
常律老和尚願長期駐錫當地開示巴利文真正的佛法及出家戒律

### 正德拓展海外弘法志業 尋找馬來西亞道場啟事

正德開山常律老和尚深研佛教經藏數十載，造詣深厚、智慧如海，弘法利生足跡遍及海內外，近期計劃將於馬來西亞弘揚原始佛法。

依佛制戒，佛寺應由在家弟子蓋建，再捐給出家僧團駐錫弘法利生。故凡於馬來西亞地區有意願發心找地蓋建正德道場的信眾大德、善心居士，或有馬來西亞佛寺願意捐贈予正德僧團駐錫，歡迎與我們聯繫。此發心捐贈道場功德，不僅可廣度當地眾生皈依三寶學佛信佛，更開啟眾生慧命，走上解脫之道。當可為國家人民消除共業天災，是一大福德！

聯絡信箱：cthka888@gmail.com LINE ID: yanin7890



花東

110

花蓮、台東地區  
可以收看囉！



全國

109

MOD  
中華電信  
頻道 704



正德電視台頻道



常律老和尚  
弘法頻道  
「你所不知道  
的佛法」

精采內容，歡迎準時收看

正德電視台 免付費專線：0800-559933 正德台北分院

正德電視台提供各佛寺及慈善團體，法會、活動宣傳平台，歡迎多加利用！

※若無法收看本台節目，請洽系統業者或安裝機上盒。

◎正德電視網路直播 <http://tv.chengte.org.tw/live.html>

節目表

每週一播出	每週二至週日播出
<p><b>常律老和尚方便開示錄</b> 上午06:00~07:00(首播)</p>	<p><b>正德每週心聞</b> 上午06:00~07:00(首播)</p>
<p><b>正德之光會客室</b> 上午07:00~08:00(首播)</p>	<p><b>你所不知道的佛法</b> 上午07:00~08:00(首播)</p>
<p><b>慈音雜誌</b> 上午08:00~09:00(首播)</p>	<p><b>與老和尚有約</b> 上午08:00~09:00(首播)</p>
<p><b>愛心廚房上菜囉</b> 上午09:00~10:00(首播)</p>	<p><b>清涼禪話(英語篇)</b> 上午09:00~10:00(首播)</p>
<p><b>常律老和尚清涼法語</b> 上午10:00~11:00(首播)</p>	<p><b>佛陀真實的一生</b> <b>3/6播出</b> 上午10:00~11:00(首播)</p>
<p><b>散步行街路</b> 上午11:00~12:00(首播)</p>	<p><b>全國各縣市正德愛心廚房感人食客訪談錄</b> 上午11:00~11:30(首播)</p>
	<p><b>正德佛堂觀世音菩薩 救人無數真人真事感應事蹟</b> 上午11:30~12:00(首播)</p>

◎播出節目及時段如有異動恕不另通知，請以電視台節目播出時間為準。

常律老和尚今年中將於正德電視台開播  
佛教在中國兩千年來從未出現的真佛法

和尚依佛制 公開為在家人開示出家戒律及因緣，  
打破中國佛教兩千年的禁忌與迷惑

發起千人一萬 萬人一千 認捐弘法經費活動

常律老和尚慈悲，不惜老弱身體，忍受病痛要為全國出家在家佛弟子開示中國失傳兩千年真正的佛法，以及公開開示中國佛教禁止在家人不能聽聞的出家戒律。

老和尚為了讓台灣全國民眾都能聽到「真正的佛法及出家戒律」，而不是中國佛教流傳兩千年《大藏經》的「假佛法」，正德電視台明年不惜重資，將斥資數仟萬元的電視上架費，要讓全國各地都能收看到中國佛教兩千年來失傳的真正佛法及出家戒律。期間只一年時間，一年過後各地區就收看不到，真是千年難逢難聞的大福報機緣！請大家大力贊助電視台經費，這種捐助講經經費的法施，佛說，方是世間上最大最意義的功德！

認捐正德電視台 原始佛教真正佛法 申請表

編號：\_\_\_\_\_ 姓名：\_\_\_\_\_ 填表日期： 年 月 日

身分證字號	生日	年 月 日
電話	手機	
住址	E-mail	

<input type="checkbox"/> 原始佛教護法委員 認捐一萬元以上者	凡認捐1萬元(可分10期)以上繳款圓滿者，結緣琉璃觀音金牌一個。
<input type="checkbox"/> 原始佛教護法榮譽委員 認捐十萬元以上者	凡認捐10萬元(可分期)以上繳款圓滿者，結緣大佛山祖先牌位一位及琉璃觀音金牌一個。
<input type="checkbox"/> 原始佛教護法榮譽董事 認捐一百萬元以上者	凡認捐100萬元(可分期)以上繳款圓滿者，結緣大佛山祖先牌位一位及琉璃佛像一尊或全身健杖(二擇一)。
<input type="checkbox"/> 原始佛教護法會員 每月認捐一仟元者	一次捐繳一年會員費者(結緣市價300元能量管一支)

<b>護持方式</b>	郵局劃撥帳號：42297512 戶名：財團法人正德文教傳播基金會	
	銀行匯款 或 ATM 轉帳：台灣土地銀行 青年分行 銀行代號：005 帳號：038005241119	

正德Youtube頻道

免付費專線：0800-559933 正德台北分院

# 正德將蓋建20層愛心旅館大樓認捐啟事

## 蓋建緣起

開山和尚看到每逢冬天寒流越來越多遊民及孤苦無依老人在外受凍挨餓或凍死，於心不忍念茲在茲，決定蓋建20層愛心旅館及愛心廚房大樓，長期免費收容提供無依無靠受凍挨餓的廣大遊民及孤苦老人的飲食與住宿，並設立佛堂講堂，令遊民及孤苦老人有個修佛聽經消業增福的環境，以解脫來世輪迴做人之苦難，請大家發揮大愛之心捐助護持，以救助無數貧困眾生離苦得樂，功德意義浩大。

地點：選定高雄市後火車站三民區

土地面積：250-300坪

建築面積：5000坪(地上17層地下3層)

工程經費：土地建築物及設施共計6億元

動工日期：土地購買完成後立即動工興建

內部設備：愛心旅館、愛心廚房、請示堂、念佛堂、講堂、禪堂、西方助念、蓮社、圖書館、大禮堂、志義工教室及寮房、心理輔導室。

愛心旅館：每人一間獨立冷暖氣房間，享有隱私尊嚴的住宿空間(比照鳳山區正德愛心旅舍之房間)。



## 認捐【正德蓋建20層愛心旅館大樓建院基金】申請表

編號：\_\_\_\_\_ 姓名：\_\_\_\_\_ 填表日期：\_\_\_\_\_ 年 \_\_\_\_\_ 月 \_\_\_\_\_ 日

身分證字號	生日	年	月	日
電話	手機			
住址	E-mail			

<input type="checkbox"/> 總院建院委員 認捐一萬元以上者	凡認捐1萬元(可分期)以上繳款圓滿者，結緣開山和尚 親自加持琉璃佛珠一串。
<input type="checkbox"/> 總院建院榮譽委員 認捐十萬元以上者	凡認捐10萬元(可分期)以上繳款圓滿者，結緣大佛山祖先牌位一位、開山和尚 親自加持琉璃佛珠一串。
<input type="checkbox"/> 總院建院榮譽董事 認捐一百萬元以上者	凡認捐100萬元(可分期)以上繳款圓滿者，結緣大佛山祖先牌位一位、琉璃生肖一隻、開山和尚 加持琉璃佛珠一串。(琉璃生肖一隻市價一萬元)
<input type="checkbox"/> 總院建院會員 每月認捐一仟元者	一次繳納一年會員費者(結緣市價300元能量管一支)。

備註：認捐一萬元以上，皆可分10期繳納。

## 護持方式

郵局劃撥帳號：42150839 戶名：正德佛堂  
銀行匯款 或 ATM 轉帳：台灣土地銀行 青年分行  
銀行代號：005 帳號：038001015009



正德全球資訊網

欲發心捐助者可至各縣市正德全國各院登記或劃撥及銀行轉帳捐款。

## 認捐正德蓋建20層愛心旅館大樓建院基金

## 建院榮譽董事結緣禮

### 琉璃12生肖 尺寸:8x5x11cm



鼠



牛



虎



兔



龍



蛇



馬



羊



猴



雞



狗



豬

# 近 期 法 訊

正德佛堂各場法會將同步進行**網路直播**，期透過眾人誦經禮懺功德，迴向世界共業消除，災難不臨，國泰民安。無論您在何處，邀您一起線上誦經禮懺，同霽法益。

線上法會直播連結，請至正德官網：[www.chengte.org.tw](http://www.chengte.org.tw)



## 籌 募 台 中 佛 教 正 德 醫 院 醫 療 設 備 行 政 宿 舍 大 樓 建 設 基 金

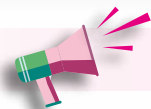

### 發起一人一萬建院運動啟事

為落實真正的慈善精神，得以長期永續經營，利益眾生，祈請十方大德，踴躍護持，共同成就。



#### 護持方式 1. 萬人一人一萬 / 建院委員

- \* 認捐建院基金1萬元者，可分10期(每月1期)。
- ◎ 贈送開山和尚加持之琉璃黃金觀音吉祥金牌禮盒一組(圖一)。
- ◎ 可申請助念、作七服務(限本人)。



#### 護持方式 2. 千人一人十萬 / 建院榮譽委員

- \* 認捐建院基金10萬元者，可分20期(每月1期)。
- ◎ 贈送開山和尚加持之琉璃黃金觀音吉祥金牌禮盒一組(圖一)。
- ◎ 免費贈埔里大佛山牌位一位。(約10萬元)
- ◎ 可申請助念、作七服務。(限本人)



(圖一)

#### 更正啟事：

建院榮譽委員福利：自108年7月7日起，建院榮譽委員(捐十萬元者)其本人往生，本會提供助念及作七服務(不含公祭)特此公告。

#### 護持方式 3. 認捐壹佰萬元 / 建院榮譽董事

- \* 認捐方式：認捐建院基金100萬元者，可分100期(每月捐繳1萬元)。
- ◎ 凡認捐正德各項建設建院榮譽董事100萬以上者，免費贈埔里大佛山牌位一位。(約10萬元)
- ◎ 可申請助念、公祭、作七服務(限本人)。
- ◎ 贈每位榮董一尊琉璃佛像(圖二)。
- ◎ 免費安立一年消災祿位。



(圖二)



#### 啟 建 三 昧 水 懺 暨 超 拔 法 會

110年 3月4-6日 晚上7:30(禮懺)

7日 下午3:00(超拔)

· 3/6(週六) 下午2:30恭誦《阿彌陀經》

法會地點 正德佛堂高雄總院，台南、新營、彰化、台中、新竹等分院



#### 慶 祝 觀 世 音 菩 薩 聖 誕

#### 正德全國各院 舉辦消災祈福法會

110年 3月28日(日) 上午9:00(法會)  
下午2:00(皈依)

#### 功德項目

- ◎ 會主    ◎ 副會主    ◎ 懺主    ◎ 副懺主
- ◎ 福主    ◎ 祿主    ◎ 壽主    ◎ 吉祥主
- ◎ 如意主    ◎ 功德主    ◎ 平安主



#### 啟 建 三 昧 水 懺 暨 清 明 超 拔 法 會

110年 4月8-10日 晚上7:30(禮懺)

11日 下午3:00(超拔)

· 4/10(週六) 下午2:30恭誦《阿彌陀經》

· 4/18(週日) --- 埔里大佛山-清明超拔法會

法會地點 正德高雄、台南、新營、彰化、員林、台中、新竹、台北、宜蘭、花蓮等院。

#### ◎ 禮懺功德利益

- (一)消除累世冤業 (二)病痛消除 (三)增長福慧 (四)破無明障
  - (五)亡靈超升 (六)消災解厄 (七)運途亨通 (八)諸事吉祥
- ◎ 各功德項目及點燈、打齋，請洽各院會計。  
■ 劃撥帳號：42150839 戶名：正德佛堂



正德佛堂台北分院 線上禮懺消災祈安法會

啟建

# 梁皇寶懺

## 暨超拔大法會

### 護國息災 消彌世界共業祈安法會

110年

3月11-20日，晚上7:30(禮懺)

3月21日，下午2:00(超拔) 請於下午1:30前進場

3/15、3/20(週六)下午2:30恭誦《阿彌陀經》

法會地點: 台北市大同區民權西路125號

聯絡電話: (02) 2593-3658



網路 Live 直播--  
線上禮懺共修迴向

#### 拜懺功德

(一)消除累世冤業。(二)病痛消除。(三)增長福慧。(四)破無明障。  
(五)亡靈超升。(六)消災解厄。(七)運途亨通。(八)諸事吉祥。

#### 佛前點燈功德

一者照世如燈。二者隨所生處。三者得於天眼。四者於善惡法。  
五者除滅大闇。六者得智慧明。七者流轉世間。八者具大福報。  
九者命終生天。十者速證涅槃。

◎法會設有功德主、消災、超薦牌位、打齋及花、燈供養，詳情請洽正德全國各院。

加入正德LINE好友 ID搜尋: @mkk6922s

劃撥帳號: 42150839 戶名: 正德佛堂



正德全球資訊網



正德 line@



國內  
郵資已付

高雄郵局許可證  
高雄字第1955號

雜誌

中華郵政鳳山雜誌字第261號  
登記證登記為雜誌交寄

發行處: 慈音雜誌社 地址: 高雄市鳥松區本館路44-8號

◎若重覆收件、漏收、地址變更。請逕洽各院修正或E-mail告知。cthci01@gmail.com