

正德愛心咖啡館

2F 讀書館 3F 禪修堂 4F 志工會館

慈音

2021年5月出刊
慈音雜誌社發行贈閱

414



110年3月27日花蓮正德愛心咖啡讀書展覽館正式開幕啟用，參與揭幕貴賓有(左起)：花蓮縣政府秘書長張逸華、縣議員徐子芳、財團法人正德社會福利慈善基金會董事長演音法師、縣議員張美慧、林源富等貴賓，特撥冗蒞臨祝賀並參與剪綵啟用儀式。

◎ 封面故事

正德愛心咖啡讀書展覽館開幕

◎ 正德各院活動報導

- 正德愛心咖啡讀書展覽館開幕典禮
- 正德佛堂「西方蓮社」為台鐵太魯閣號408班次列車出軌罹難者助念

◎ 本期精彩內容

佛陀悟道後首度返回國，與妻子耶輸陀羅久別重逢，感人至深

◎ 菩薩感應事蹟

開往西方的單程票



財團法人正德社會福利慈善基金會
醫療財團法人正德癌症醫療基金會
財團法人正德文教傳播基金會
內政部評定全國級優良基金會



正德將蓋建20層愛心旅舍大樓 免費提供無家可歸老人街友居住發起認捐啟事

為收容無家可歸老人街友，正德將蓋建20層愛心旅舍，土地工程費6億元，請大家共襄善舉！

蓋建緣起

開山和尚看到每逢冬天寒流越來越多遊民及孤苦無依老人在外受凍挨餓甚至凍斃，於心不忍念茲在茲，決定蓋建20層愛心旅舍及愛心廚房大樓，長期免費收容提供無依無靠受凍挨餓的廣大遊民及孤苦老人的飲食與住宿，並設立佛堂講堂，令遊民及孤苦老人有個修佛聽經消業增福的環境，以解脫來世輪迴做人之苦難，請大家發揮大愛之心捐助護持，以救助無數貧困眾生離苦得樂，功德意義浩大。

- 地點：選定高雄市後火車站三民區。
- 土地面積：250-300坪 · 建築面積：5000坪(地上17層地下3層)
- 工程經費：土地建築物及設施共計6億元。
- 動工日期：土地購買完成後立即動工興建。
- 內部設備：愛心旅舍、愛心廚房、請示堂、念佛堂、講堂、禪堂、助念蓮社、圖書館、大禮堂、志義工教室及修行宿舍、心理輔導室、健身房。
- 愛心旅舍：每人一間獨立冷暖氣房間，享有隱私尊嚴的住宿空間(比照鳳山區正德愛心旅舍之房間)

附註：109年高雄市社會局調查發現，108年列冊街友人數，60歲以上老人占整體街友約40%，以三民區佔28%及鳳山區佔23%為街友主要聚集地區（與菩薩指示需於鳳山成立愛心旅舍及三民區蓋建20層愛心旅舍大樓不謀而合）。

109年1-12月
正德(鳳山)愛心旅舍
住宿人次
2,298人次

認捐【正德蓋建20層愛心旅舍大樓建院基金】申請表

編號：_____ 姓名：_____ 填表日期：_____年_____月_____日

身分證字號	生日	年	月	日
電話	手機			
住址	E-mail			

<input type="checkbox"/> 總院建院委員 認捐一萬元以上者	凡認捐1萬元(可分期)以上繳款圓滿者，結緣開山和尚親自加持五色玻璃佛珠一串。
<input type="checkbox"/> 總院建院榮譽委員 認捐十萬元以上者	凡認捐10萬元(可分期)以上繳款圓滿者，結緣大佛山祖先牌位一支、開山和尚親自加持五色玻璃佛珠一串。
<input type="checkbox"/> 總院建院榮譽董事 認捐一百萬元以上者	凡認捐100萬元(可分期)以上繳款圓滿者，結緣大佛山祖先牌位一支、開山和尚親自加持五色玻璃佛珠一串。
<input type="checkbox"/> 總院建院會員 每月認捐一仟元者	一次繳納一年會員費者，結緣開山和尚親自加持五色玻璃佛珠一串。

備註：認捐一萬元以上，皆可分10期繳納。

護持方式

郵局劃撥帳號：42150839 戶名：正德佛堂
銀行匯款或ATM轉帳：台灣土地銀行 青年分行
銀行代號：005 帳號：038001015009



護持愛心廚房捐款



愛心廚房食客故事

欲發心捐助者可至各縣市正德全國各院登記或劃撥及銀行轉帳捐款。

正德愛心廚房、愛心旅舍犧牲真的很大很值得 並向社會大眾發出震撼呼籲

免費提供弱勢族群用餐、住宿，倡導素食慈悲護生觀念，意義非凡！



正德愛心廚房每家每月透支近20萬，因會員人數有限，只能開設到三十家為止，無法依照開山和尚之願力開設108家廣濟全國各地貧民之飢餓，令和尚難過！

早知道台灣各地仍有這麼多三餐不繼的貧民、老人及殘障者，和尚寧可不蓋醫院，當盡全力於全國184鄉鎮14縣轄市6直轄市(6都)158行政區，共381地區，廣設正德愛心廚房，長期免費提供各地貧窮飲食，因想到小時候貧窮經常餓肚子真的很難過。

正德從105年8月起，陸續於全國各地成立愛心廚房，平均每月開設一家，至今已開設22家，卻發現灣各地為何還有這麼多窮困可憐被拋棄的獨居老人、窮困家庭、貧病者、殘障者、無工作能力者仍過著三餐不繼的困苦生活，和尚看到這樣情況，一心一意很著急地想盡速於全國各地廣設愛心廚房，救濟無數可憐貧窮飢餓之苦。

但和尚一直很苦惱，因正德會員人數增加緩慢，正德至今已開設22家愛心廚房，每月得透支400萬；若開設和尚發願之108家，每月得透支2000萬。以目前正德會員費收入，扣掉支付每月龐大慈善、醫療、教育、救濟金外，正德只能開設30家為止，就無法負擔龐大開銷，無法於各地免費提供無數貧民的飲食。

因一家愛心廚房一個月租金、薪水、水電、食材等，每月需透支近20萬，其實愛心廚房可向政府申請一餐75元補助，則每家愛心廚房每月可向政府申請補助20萬，但食客每次用餐得簽名並登記身分證，用餐無有尊嚴，為了令貧窮用餐得到尊嚴禮遇，正德不得不放棄補助，卻得每家每月透支近20萬，此種犧牲無人知道，正德只有默默承受財物之壓力。

此外，和尚察覺多數食客為舉目無親的遊民，他們露宿公園、車站、地下道或街頭，長年忍受日曬雨淋及蚊蟲叮咬；往往疾病纏身終至老死，晚景淒涼。為了幫助他們解決住的問題。108年6月30日率先於高雄鳳山區，設立第一家的「正德愛心旅舍」不僅提供溫飽外，更給予棲身之所。成立迄今，不少住民深受鼓舞重新振作，返回職場自力更生，成效卓著，無疑也發揮了安定社會的一股力量。

和尚於此向社會大眾發出震撼呼籲，請大家發揮愛心，盡力招募更多人加入會員，期能於全國381地區設立381家愛心廚房及愛心旅舍，盡速地能救度各地區飢餓貧窮，以及提供住宿，免凍死於公園內。

呼籲善心人士提供低廉或免費店舖，供正德設立愛心廚房濟貧。因為沒飯吃，餓肚子真的很難過！



愛心廚房食客故事



第5家-正德(台南)愛心廚房



正德(鳳山區)愛心旅舍



愛心旅舍洗衣間



正德愛心廚房與食客歡度端午佳節



愛心旅舍具隱私的房間



愛心旅舍衛浴間



正德全球資訊網：
www.chengte.org.tw



正德機構
各院地址

在社會許多不為人知的角落
還有人過著三餐不繼的日子，請大家共同關心.....

認捐佛教正德醫院、行政宿舍大樓【建院基金、建院榮董】福利啟事

※凡認捐金額達一萬元以上者，日後將鐫刻姓名於功德碑，以資永久紀念。

佛教正德醫院108年12月1日業已蓋建落成。

總工程經費(含土地、設備)：約30億元。



- 土地款、總工程及內部設備：約5億元。
- 動工日期：107年11月動工。
- 完工日期：預計110年6月。

正德醫院行政大樓



- 凡認捐佛教正德醫院、行政宿舍大樓【建院榮譽董事一佰萬元以上者】
 - ◎ 贈送開山和尚加持之五色玻璃佛珠一串。
 - ◎ 免費贈埔里大佛山牌位一位(約十萬元)。
- 凡認捐佛教正德醫院、行政宿舍大樓【建院基金一萬元以上者】
 - ◎ 贈送開山和尚加持之五色玻璃佛珠一串。

佛教正德醫院行政宿舍大樓

-- 近期施工概況 --

工程地點：台中市南屯區龍富十五路108號
(佛教正德醫院旁)

佛教正德醫院

佛教正德醫院行政宿舍大樓



行政宿舍大樓工程



正德醫院行政大樓頂樓拱形建築外觀施工



頂樓木工施工1



頂樓木工施工2



拱形屋簷及鐵工鋼架補強



鐵工鋼架補梁

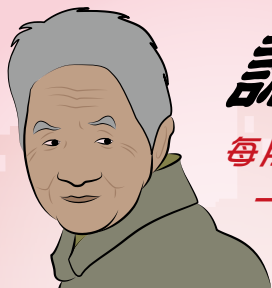

認養貧戶活動

每月認養一仟元，即可提供一位貧戶一個月的飲食

請發揮愛心，讓社會更溫馨



正德愛心廚房報導

正德全國各地愛心廚房訪談食客中，發現好幾位貧戶全家竟然有一餐沒一餐，而且疾病纏身，情況甚為可憐，期能長期提供貧戶全家用餐，正德發動認養貧戶活動，呼籲全國社會人士發揮同胞愛，踴躍認養，免除貧戶全家飢餓之苦，福報無量。

認養辦法：

1. 每月認養一戶以上者，每次捐款一萬元以上結緣開山和尚親自加持五色玻璃佛珠一串。
2. 每月認養十戶以上者，每次捐款十萬元以上結緣大佛山祖先牌位一支及開山和尚親自加持五色玻璃佛珠一串。
3. 企業認養愛心廚房：認養一家愛心廚房，每月20萬，結緣象印保溫杯。

● 欲發心捐助者可至各縣市正德佛堂分院登記或劃撥及銀行轉帳捐款。

戶名：財團法人正德社會福利慈善基金會 郵局劃撥帳號：41921869
銀行匯款或ATM轉帳：台灣土地銀行 青年分行 銀行代號：005 帳號：038005308116
正德社會福利慈善基金會愛心勸募核准文號：衛部救字第1101361049號(活動自110/04/01~111/03/31止)



正德全球資訊網



五色玻璃佛珠
(袋子隨機結緣)



請發心護持，功德無量！

醫療行政大樓總工程費及土地約五億元，經費龐大，敬請發心護持，共同成就



▲台中東區分會-社區市場勸募活動。



▲新竹分會-苗栗縣頭份市「下公園市場」勸募活動。



▲鳳山 1 分會-保泰市場勸募活動。



▲前鎮分會志義工-民權市場義賣勸募活動。



--屏東分院捐血活動--

活動地點：屏東縣屏東市忠孝路295號。
參與分會：屏東分院志工。

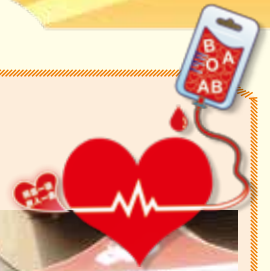

▲屏東分院志義工-社區市場義賣勸募活動。



正德慈善基金會 · 正德癌症醫療基金會
正德文教傳播基金會附設正德公益電視台
 本基金會榮獲內政部評定為全國性優等基金會
 正德網站：www.chengte.org.tw e-mail:cthci01@gmail.com

佛教正德慈善中西醫機構 · 正德西方蓮社 · 正德佛堂

佛教正德醫院 / 台中市南屯區文心南五路三段100號 電話：(04) 3702-6588
 正德旗山(廣聖)醫院 / 高雄市旗山區中華路618號 電話：(07) 662-2391
 正德僧伽中醫診所 / 高雄市鳥松區本館路44-5號 電話：(07) 379-0288
 正德台北中醫診所 / 台北市大同區民權西路125號 電話：(02) 2593-3658

高雄總院

高雄市鳥松區本館路44-8號(澄清湖前500公尺右轉)
 電話：(07) 370-3456 傳真：(07) 379-0532

台南分院

台南市中西區民生路二段181號
 電話：(06) 222-8611 傳真：(06) 222-9822

新營分院

台南市新營區民族路186號
 電話：(06) 635-5819 傳真：(06) 633-6664

嘉義分院

嘉義市興業東路45號
 電話：(05) 216-6779

雲林分院

雲林縣斗六市民生路12號
 電話：(05) 552-9228

彰化分院

彰化市民生南路56號
 電話：(04) 727-0006 傳真：(04) 725-9407

員林分院

彰化縣員林市林森路139號
 電話：(04) 833-5600 傳真：(04) 833-5601

台中分院

台中市東區建德街243號
 電話：(04) 2215-1545 傳真：(04) 2215-1547

苗栗分院

苗栗市新都街27號
 電話：(037) 558-338

新竹分院

新竹縣竹北市光明九路113、115號
 電話：(03) 558-8008 傳真：(03) 558-8738

台北分院

台北市大同區民權西路125號(承德路口)
 電話：(02) 2593-3658 傳真：(02) 2597-7281

桃園分院

桃園市中壢區大同路12號
 電話：(03) 422-1158 傳真：(03) 422-1148

宜蘭分院

宜蘭縣羅東鎮建民街32號
 電話：(03) 961-7617 傳真：(03) 961-7529

花蓮分院

花蓮市尚志路5號
 電話：(03) 834-3188 傳真：(03) 832-5637

台東分院

台東市浙江路90號
 電話：(089) 332-838 傳真：(089) 334-458

屏東分院

屏東市公園西路107號
 電話：(08) 734-6749 傳真：(08) 734-6753

永和分社

新北市永和區秀朗路一段50號
 電話：(02) 2232-7799 傳真：(02) 2927-3377

埔里大佛山

南投縣埔里鎮福興路110巷105號
 電話：(049) 293-0923 傳真：(049) 293-0711

正德愛心咖啡館

花蓮市海岸路9號
 電話：(03) 822-1588轉101

加拿大分院

電話：(604) 255-3113

澳洲分會

電話：(613) 974-89895

護持正德 請多加利用下列捐款方式

1. 就近至正德全國各地分支機構繳費
2. 由本會勸募委員及代理委員服務收費
3. 信用卡定期扣款(每月授權扣款)
4. 銀行或郵局定期轉帳(存簿每月定期扣款)
5. 郵局劃撥(內附郵局劃撥單歡迎利用)
6. 正德網站刷卡：www.chengte.org.tw
7. 銀行匯款：台灣土地銀行 青年分行 銀行代號：005 帳號：038005219989(醫療)

若有其它捐款問題，請參閱本刊夾頁或洽正德全國各地分支機構

**佛陀悟道後首度返國，
與妻子耶輸陀羅久別重逢，感人至深**

佛陀出家後，耶輸陀羅捨棄奢華享樂刻苦自勵

佛陀出家後返回祖國，期間妻子耶輸陀羅公主自我封閉七年之久，彷彿苦修者般隱居，不與外界接觸，僅與兒子羅睺羅相依為命。她將宮廷當作苦修的道場，捨棄豪華生活享樂。

國王向佛陀讚美：「她對你的愛持續不斷，她的美德與忠誠是超凡的。她一直保持完美無缺，甚至能免於任何情慾誘惑。」國王服侍佛陀用餐完畢時，在舍利弗與目犍連的跟隨之下，佛陀朝著公主的住處走去。

耶輸陀羅來回不停地禮拜，激動的情緒傾然而洩

當佛陀進入耶輸陀羅的房間，耶輸陀羅公主衝進來房間，二話不說立即撲倒在地。她用盡全身的力氣，緊緊將佛陀雙足環抱在手臂中；一次又一次地將前額壓在佛陀的雙足上，不斷禮拜直到心滿意足為止，時間長達半個小時之久，將七年的壓抑情緒，傾然而洩。

其實與耶輸陀羅過去生，已做了好幾百世的夫妻。在過去多世的生命當中，她一直堅貞不二。佛陀稱讚耶輸陀羅具備成熟的智慧，她已經完全能夠保護自己的心智；更不會因此負面思想、心靈受創，或是心智弱化、精神抑鬱。

佛陀僅以慈悲地微笑凝視，代替任何形式的語言，盡在不言中

佛陀僅以深深的慈悲眼神微笑，凝視著他的前妻；然後一語未發，雙方毫無任何對話交談，便轉身離開她的房間。祂的首座弟子，與其他陪伴的比丘成員，也跟隨一起走回尼哥達花園的精舍。曾經伉儷情深，久別重逢，會面過程中卻無聲勝有聲，一切盡在不言中，令人動容。



當咖啡遇見佛～正德愛心咖啡讀書展覽館開幕啟用

湛藍海洋美景 伴您滋養身心靈

為讓民眾親近佛法、品嚐咖啡、放鬆身心，110年3月27日（六）正德慈善基金會於景緻優美的太平洋濱花蓮市海岸路9號，舉辦「正德愛心咖啡讀書展覽館開幕典禮」。

風和日麗，嘉賓同慶

當日陽光與佛光交相輝映，上午 9:30 在歡愉熱鬧的迎賓樂舞中，活動正式揭開序幕。花蓮縣政府秘書長張逸華、代表徐榛蔚縣長的北區服務中心副主任張治華、花蓮市長魏嘉賢秘書林仲川、縣議員張美慧、林源富、徐子芳等貴賓，均撥冗蒞臨祝賀或參與剪綵啟用儀式。花蓮鄉親、媒體記者、正德總院與各分院勸募委員與分會長、花蓮與宜蘭分院職工與志義工等，均到場共襄盛舉。

演音法師慈悲開示

正德慈善基金會董事長演音法師指出，唯有在台灣東岸才能享受如此美好的陽光、空氣、水。大家共同努力成就的「正德愛心咖啡讀書館」，是修行、休閒、養生非常好的環境，也是一項創舉；不以營利為目的，是因眾生有需求而成立。喝咖啡不僅益健康，來此更放鬆療癒身心。看到湛藍的海洋，人生視野也隨之開闊！

一樓「咖啡館」輕食區採自助式，無定價收費，歡迎隨喜贊助。

二樓「讀書展覽館」除了有安靜幽雅的讀書環境外，未來擬增設電腦，以順應潮流供眾查詢資訊。

三樓「禪修堂」設有精心規劃的禪坐木隔間。正德開山常律和尚長年閉關，深知禪修環境重要性，因而請專人設製，以利收攝身心。近期和尚擬於花蓮親自教授失傳二千年的真正禪修法，實為稀有難得的善因緣、彌足珍貴，敬請把握良機。

四至五樓「志工會館」，為感念正德志義工長年累月奉獻，因而設置的福利。凡正德志義工皆可登記住宿休憩片刻，內附寢具，設施完善。

常律老和尚創造廣大福田，讓大眾



· 開幕典禮大眾踴躍參與，演音法師慈悲開示。



· 2F 讀書展覽館。



· 1F 愛心咖啡館。



◦ 2F 讀書展覽館



◦ 2F 讀書展覽館



◦ 3F 「禪修堂」設有精心規劃的禪坐木隔間。



◦ 演音法師向貴賓們介紹禪修堂禪坐木隔間。



◦ 5F 貴賓室



◦ 4F、5F 志工會館/寮房



◦ 花蓮文教大樓戶外景觀(1)



◦ 花蓮文教大樓戶外景觀(2)

植福；使有需要的人獲得需要，願意付出的人可共襄盛舉。此福田是由大家耕種起來的，希望大家能來受惠，也讓善的循環能持續不斷的在社會擴散。

近期和尚於愛心咖啡館後方購置花蓮民宿（含頂級自行車），以供長期辛苦募款、募人、募心的正德勸委與分會長，來此放鬆身心。休養生息後，未來在修行、勸募、家庭上，可以繼續打拚！

歡迎花蓮鄉親善加運用「正德愛心咖啡讀書展覽館」空間，此為開山和尚「取之十方、回饋十方」的悲心大願；也誠邀各界舉辦演講、展出，一律免收場地費用。凡行經此地者，隨時歡迎入內坐坐、品嘗咖啡。這裡結合了在地的文化、藝術、美食、咖啡，是個「善」的集結！

手沖咖啡教學

緊接著，「木子家咖啡廳」店長何家儀進行手沖咖啡教學，邀請來賓品嘗甘醇美味的現煮咖啡。講師現場精彩解說，打破常見迷思，諸如：其實好的咖啡是可助眠的，而茹素者也較易品嘗到咖啡自然的甘甜。喝的咖啡若會令人心悸，是因咖啡烘焙與沖煮過程有問題；濃縮咖啡需視個人身體能否攝取……。



原木藝術、國寶書畫、美食與表演饗宴

「正德愛心咖啡讀書展覽館」內部空間陳列，皆為具正能量的原木藝術家具與藝術裝置；不僅賞心悅目，更能讓訪客領略大自然的清香。目前讀書館展出國寶級將軍書法家賴宗煙與多位名家書畫大作。當日著名的素食行腳夜市巫荖哈異素部落「桂潮」，於會場現做 50 份素潛艇堡、泡菜潮排供愛心義賣，「米妞私房手作甜點」也暖心贊助與眾結緣 300 份甜甜圈。接下來精彩的公益表演精彩紛呈，更是令人目不暇給！

歡迎十方善用正德福利大眾的設施

正德慈善文教醫療機構，成立宗旨是以弘揚佛法來廣度眾生。竭誠邀請有意深入佛法的社會大眾，參與正德花蓮分院各項活動，並加入正德志義工行列。

- 花蓮分院於每週五晚上 19:30 舉辦的「共修會」，歡迎共襄盛舉。
- 正德愛心咖啡讀書展覽館 1~3 樓
開放時間：週二~六：8:30-12:00、14:00-18:00，敬請多加利用。



正德花蓮文教大樓
地址：花蓮市海岸路 9 號
電話：(03) 822-1588轉101



• 正德愛心咖啡讀書館/名家書畫展及藝術木雕。



• 素食行腳夜市巫荖哈異素部落「桂潮」會場現做50份素潛艇堡、泡菜潮排供愛心義賣。

花蓮愛心咖啡讀書展覽館開幕花絮



• 正德東區、北區志義工攜手迎接開幕活動。



• 開幕典禮當日高朋滿座，民眾熱情參與。

開幕活動邀請各藝文團體蒞臨表演，共襄盛會，精湛演出，歡慶開幕。



• 原民舞蹈--辣女郎舞蹈團揭開序幕。



• 愛的力量舞蹈社--反彈琵琶表演。



• 美崙衛生園區有氧舞蹈社-活潑的現代熱舞。



• 賴宗煙將軍伉儷等五位老師悅耳的國樂演奏。



正德佛堂「西方蓮社」為台鐵太魯閣號 408班次列車出軌罹難者助念

4月5日下午13點至15點，正德佛堂西方蓮社集合台北、宜蘭、花蓮分院等六十多位志義工，前往花蓮殯儀館「0402太魯閣號408車次火車事故罹難者靈堂」，由演如師、慈語師領眾為往生者助念超薦，祈願亡者靈安離苦得樂、傷者平安康復；更鼓勵家屬們化悲傷為力量，透過念佛誦經，迴向罹難者早日安息，蒙佛接引順利往生佛國淨土，場面莊嚴肅穆，正德慈善基金會也將持續關懷。



無常中感悟人生

返鄉掃墓，原是件再稀鬆平常不過之事；豈料瞬間的無常，加速這班旅客抵達了人生終點站，再多的計劃，也趕不上無常的變化。參與這兩個小時的助念，清澈悅耳的佛號聲，迴盪整個會場甚至場外的空間，莊嚴肅穆至極，聞者無不動容……。

■大愛義工／宋培良

今日參與正德佛堂為台鐵太魯閣號408次事故罹難的助念，感觸良深：

人生無常

乘坐太魯閣號火車回家掃墓、旅遊，原是件再稀鬆平常不過之事；豈料瞬間的無常，加速這班旅客頓時抵達了人生終點站，原來再多的計劃，也趕不上無常的變化……。

愛別離苦

車禍罹難者霎那間離世，來不及與親人道別，更無法交代後事；而親人們同樣要面對殘缺破碎、扭曲變形的肢體，加上天人永隔的沉重打擊；萬般無奈不捨，內心是何等糾結啊！

行菩薩道

菩薩不捨眾生，聞聲救苦。此刻正是我們奉行菩薩道的最佳時機，走向苦難、伸出援手，貢獻自己綿薄之力；一方面撫慰了亡者傷者之苦，同時也成就自身的菩提道業。

義不容辭

太魯閣號事故發生於花蓮與宜蘭之間的大清水隧道；地緣關係，正德宜蘭分院號召志、義工、會員前往花蓮為罹難者助念。宜蘭志、義工



的人數稀少，因此身為大愛義工一員，理應當仁不讓、義無反顧挺身而出，捨我其誰？

團德力量

事發突然，在短短幾天內能夠聚集花蓮、宜蘭、台北三個分院約 70 幾位成員，十分難能可貴！眾人相約於花蓮佛堂集結後，再由法師帶領共同前往靈堂會場，展現了正德非凡的團德紀律與效率。

法事莊嚴

師兄姊們皆穿著乾淨整齊的制服，戴上同色系的口罩。兩行縱隊，團員們以放掌的儀態，從停車場一路不乏整齊緩緩走進會場，循序入座。參與這兩個小時的助念，清澈悅耳的佛號聲，迴盪整個會場甚至場外的空間，莊嚴肅穆至極，聞者無不動容。眾人至誠懇禱迴向，祈願罹難亡者，皆能蒙阿彌陀佛慈悲庇佑，離苦得樂。以上是我的小小感言，阿彌陀佛，少造業！多念佛！

陪你走完最後一段路

有機會以正德義工身分，前來花蓮參與太魯閣號罹難者助念儀式，其實是莫大的福報啊！本次助念團由演如師、慈語師帶領，過程中團員們眾志一心，至誠專注地齊誦佛號；相信這和諧悅耳的梵唄音聲，必上達天聽，感動諸佛菩薩，垂慈接引。

■大愛義工／黃茂群

說來汗顏，十多年前才首度聽聞「助念」一詞。回想起母親 11 年前，在梅姬颱風中不幸傷亡；當時慈濟功德會曾派人來幫母親助念 30 分鐘，蘇澳港也為所有往生者舉辦了大型法會。當初對「助念」的印象，尚停



留在世俗例行的宗教儀式而已。

直到加入正德正式成為義工，並親自到佛堂請示菩薩，得知母親已往生西方淨土，方才理解助念的非凡意義！因為如法的助念，可安撫亡者臨命終時免於死亡的恐懼、痛苦與罣礙，往生者在莊嚴的佛號中安住神識、放下執著，超塵出濁、出離凡心，一心念佛往生極樂世界，解脫累世輪迴之苦。助念當下，也同時安撫了亡者家屬受創的情緒；平靜圓滿地陪伴親人走過人生最後一段路程，使得亡者安心地通達永生的彼端。

有人曾問助念辛苦否？其實，有機會以正德義工身分，前來花蓮參與太魯閣號罹難者助念儀式，這可是世間莫大的福報啊！本次助念團是由演如師、慈語師帶領，過程中團員們眾志一心，至誠專注地齊誦佛號；相信這和諧悅耳的梵唄音聲，必上達天聽，感動諸佛菩薩，垂慈接引。今天有幸見證正德的助念法門，果真莊嚴攝心、殊勝無比！

開山和尚曾說：「唯有正德的助念，才能幫往生者送上西方淨土。」畢竟正德擁有其他宗教團體所無法比擬的團德、和尚的正氣，與菩薩的靈感。雖然本次事故罹難者不幸往生，但藉由這份因緣接受正德與其他正信道場助念，也足以稍感欣慰。透過助念功德力，即便無法往生佛國蓮邦，也不至於淪落三惡道。

期許自己因緣福報早日成熟，真正成為正德助念團的一員。願盡自己的綿薄之力，幫助更多往生者，助祂們一臂之力往生西方淨土。

《常律法師·法語》

少說一句話，多念一聲佛，
少生一個念頭，多念一句阿彌陀佛。

正德愛心廚房的感人故事

每位愛心廚房食客背後隱藏著不為人知的辛酸與悲苦，天地造物弄人，有人每天安排如何享樂，從不在意身邊悲苦之人；有人每天憂愁如何過日，從不知明天又如何度過。

【鳳山愛心廚房】食客 許○雲

32歲，自幼體弱多病，患有羊癲瘋，父母雙亡後在外流浪乞討過日

我本身是北部人，父母務農，種植鳳梨為生。就讀國一時，爸爸罹患肝癌過世，家庭生活開銷由母親一肩扛起。由於母親思念已故父親過甚，加上每日生活壓力巨大，心情鬱悶低落。她終日借酒消愁解悶，健康每況愈下，導致積勞成疾，心臟病逝。

國中畢業後，我開始從事清潔工及防水粗工，依靠打零工過活。由於自幼身體不佳，體弱多病，醫師診斷出患有羊癲瘋病症。羊癲瘋發作時間不一定，在24歲時曾無預警發作病情嚴重，送入醫院急診。醫師緊急腦部開刀後，休養一段時間後，病情逐漸好轉。出院後，自我調理一段時間；由於本身講話口齒不清、發音不準，加上右眼失明、無法騎機車，很難找到適合自己的工作，生活過得相當困苦。

父母雙亡後，我開始在外展開乞討生涯，從北部流浪到南部。直到有一天，行經鳳山愛心廚房，才發現有這麼一個地方，無償提供食客用餐。進入用餐後，師兄師姐對我關心訪談，了解狀況後，告知近期愛心旅舍將落成；108年7月1日開幕後，免費提供給弱勢眾生、老人及遊民街友來入住。我深感正德開山和尚慈悲心，考量到街友無所居住日曬雨淋，提供愛心旅舍讓我們避風遮雨有得吃、有得住。正德佛堂的愛心與溫暖，我們都感受得到。我想，唯一的回饋方式，就是將正德善舉宣揚出去；讓一些弱勢眾生需要協助的街友，也能得到正德佛堂的關愛。



【鳳山愛心廚房】食客 曾○來

49歲，年幼發燒導致行動不靈活，失業流落街頭乞食

我的父親平日對家庭便疏於照顧！他在工廠上班所賺的微薄薪資，往往在賭博喝酒之間，一夕揮霍殆盡。母親腦神經衰弱，經常頭痛無法工作，家庭生活費只能依靠親朋好友或鄰居資助。

年幼時曾因發燒過度，導致大腦反應遲緩，行動不暢，只能找簡易的工作餬口。高中時期讀建教合作班，畢業後分發至建教合作紡織廠上班；工作極為單純，僅需負責巡視開關是否正常，於是在紡織廠工待了10年之久。不幸的是，後因該紡織廠經營不善而倒閉，失業後改從事清潔工作。由於反應遲緩，手腳也不靈活；沒不久就被老闆辭退，於是我又再度失業了。



屋漏偏逢連夜雨，父母雙亡後，我開始在外流浪街頭乞討過日。直到某天，在苗栗的愛心廚房用餐時，從正德電視台得知鳳山將成立「愛心旅舍」的消息，免費提供給無家可歸的街友或老人入住。當下生命出現一線生機，為了今後不讓哥哥添麻煩，我向他借了500元南下高雄來到愛心旅舍。當聽到愛心旅舍管理員黃師兄友善的解說，又見內部環境整潔、設備齊全，舒服的床舖，眼淚直流，久久不能自己。真的很感恩常律法師的菩薩心，能體會遊民無家可歸，流落街頭的痛苦，原來菩薩就在人間！希望正德佛堂這種幫助弱勢團體的善舉，能夠廣為宣傳出去；讓更多人共襄盛舉加入會員，完成開山老和尚的弘願。

《常律法師·法語》

愛心應從身邊小事做起，也許發揮小小的愛心，就可讓千千萬萬人受惠。

正德愛心廚房太感動人心 濟貧解饑、關懷弱勢、吃出健康



免費提供弱勢族群用餐，倡導素食護生觀念，意義非凡！

請大家發心加入愛心廚房會員或建房委員，共襄善舉，廣濟全國各地貧困民眾飲食，福德無量！
台灣全國各都市地區，每天還有很多人沒飯吃挨餓、沒地方住挨凍。
台灣人都不知道？

據統計，每10名遊民中，有4.6人一天僅吃2餐；有3人一天僅吃1餐；有1人面臨挨餓的窘境。

110年正德全國21家愛心廚房(1-3月)用餐人數					110年正德愛心旅舍(1-3月)住宿人數	
月份	1月	2月	3月	1-3月用餐總人數	1-2月	3月
中餐人數	35,594	26,875	41,965	104,434	375人	306人
晚餐人數	26,061	19,832	32,748	78,641		
用餐總人數	61,655	46,707	74,713	183,075	109年入住總人數2,298人次	

109年正德全國20家愛心廚房(1-12月)收支表					
月份	1-3月	4-6月	7-9月	10-12月	合計
每月支出	6,518,642	5,783,016	6,437,171	4,826,418	23,565,247
每月收入(功德箱)	1,222,420	1,667,661	1,389,901	2,665,897	6,945,879
餘額/透支	-5,296,222	-4,115,355	-5,047,270	-2,160,521	-16,619,369

※ 支出部份含房租、人事成本、水電、雜支等管銷費用

正德全國愛心廚房 (未來將於全國各地陸續成立，請踴躍提供設置地點)			
序號	愛心廚房	地址	聯絡電話
1	員林分院附設愛心廚房	彰化縣員林市林森路139號	(04) 833-5600
2	宜蘭分院附設(羅東)愛心廚房	宜蘭縣羅東鎮中正北路25號	(03) 9566-599
3	彰化分院附設愛心廚房	彰化市民生南路56號	(04) 727-0006
4	屏東分院附設愛心廚房	屏東市忠孝路30號	(08) 733-1158
5	台南分院附設愛心廚房	台南市中西區民生路二段181號	(06) 222-8611
6	高雄總院附設(鳳山)愛心廚房	高雄市鳳山區光遠路74號	(07) 740-5858
7	花蓮分院附設愛心廚房	花蓮市國聯五路22號	(03) 833-1103
8	台北分院附設(三重)愛心廚房	新北市三重區自強路2段41號	(02) 8978-9178
9	新營分院附設愛心廚房	台南市新營區開元路57號	(06) 633-6768
11	桃園分院附設(中壢)愛心廚房	桃園市中壢區大同路12號	(03) 422-1158
12	台南分院附設(永康)愛心廚房	台南市永康區中華路772號	(06) 302-5600
13	正德廣聖醫院附設(旗山)愛心廚房	高雄市旗山區東新街3-3號	(07) 262-6158
14	高雄總院附設(三民)愛心廚房	高雄市三民區十全一路465號(近博愛路口)	(07) 262-6218
15	新竹分院附設愛心廚房	新竹縣竹北市光明九路113號	(03) 558-8008
16	苗栗分院附設愛心廚房	苗栗市新都街27號	(037) 558-338
17	嘉義分院附設愛心廚房	嘉義市興業東路45號	(05) 216-6779
18	雲林分院附設(斗六)愛心廚房	雲林縣斗六市民生路12號	(05) 552-9228
19	台東分院附設愛心廚房	台東縣台東市浙江路90號	(089) 332-838
20	台北分院附設(永和)愛心廚房	新北市永和區秀朗路一段50號	(02) 2232-7799
21	台中分院附設(南屯)愛心廚房	台中市南屯區龍富十五路108號	(04) 2369-0808
22	台北分院附設愛心廚房	台北市大同區民權西路125號	(02) 2593-3658

※ 彰化分院附設(溪湖)愛心廚房(第10家)於109.07.24起，因租約到期，已停止營運，特此公告。

正德愛心廚房食客用餐



正德(鳳山)愛心廚房



正德(羅東)愛心廚房



正德(三重)愛心廚房



正德(員林)愛心廚房



正德(屏東)愛心廚房



正德(花蓮)愛心廚房

正德其它慈善志業：

正德長期熱心公益，關懷社會弱勢不遺餘力，除免費供餐的正德愛心廚房之外，更長年舉辦夏令冬令救濟活動、訪貧濟貧、社會急難救助，以及每學期高額清寒獎學金發放等，嘉惠無數困苦眾生。

正德社會關懷

患有重度憂鬱症及聾啞母親，微薄津貼度日，生活清苦

案主張○勝患有重度憂鬱症幾十年了，每年1~2次發病住院，母親是聾啞人士，申請長照看顧。然生活僅靠每月5,100元的殘障津貼，扣除長照及生活費用，一家人入不敷出，生活清苦，台南分院志工特前往關懷，致贈慰問金及物資，希望讓他們暫渡難關，並鼓勵多念佛，種下學佛善因緣。





台中佛教正德醫院

門診時間
上午：08:30 至 12:00
下午：13:30 至 17:00
晚上：18:30 至 21:00

門診科別(服務時間週一至週六)

中醫科、風濕免疫科、骨科、腎臟科、復健科、心臟內科
家醫科(安寧緩和)、神經內科、神經外科、胃腸肝膽科
科技健檢



地址：台中市南屯區文心南五路三段100號
電話：(04)3702-6588

健檢預約專線：(04)3702-6588 轉 1711
<http://www.bch.org.tw>



正德醫院官網

低能量靜脈雷射 血液的清道夫

靜脈雷射是在靜脈中將光纖針穿入，使雷射紅光藉由光纖針導入血管內，直接接觸血液。以光的物理效能，傳導到全身，讓身體內的血液及細胞活化。

適用對象為：傷口不易癒合、睡眠障礙、自律神經失調者。靜脈雷射可改善憂鬱症、失眠、幫助復健、癌症治療，成效顯著。

※即日起，佛教正德醫院提供兩項醫療服務，意者請洽正德醫院健檢中心預約。



現代人文明病的新希望-靜脈雷射

資料來源 / <https://youtu.be/bYx-1ryC1K-E>

母親節

與您有約



- 璀璨 · 三十歲
- 魅力 · 四十歲
- 優雅 · 五十歲

在每個年齡階段的您

都 · 很 · 美

璀璨 / 乳房超音波檢查 / 肺部低劑量癌篩掃描 / 三十 \$9,000
 一般檢查 / 尿液常規檢查 / 血液常規檢查 / 血糖檢查 / 膽功能 / 腎功能檢查 / 血脂肪檢查 / 肝功能檢查 / 心電圖檢查

魅力 / 甲狀腺或乳房超音波檢查(二擇一) / 四十 \$18,000
 維生素D檢查 / 冠狀動脈鈣化掃描 / 骨質密度檢查 / 肺部低劑量癌篩掃描 / 一般檢查 / 尿液常規檢查 / 血液常規檢查 / 糞便潛血檢查 / 血糖檢查 / 心臟功能檢查 / 膽功能 / 腎功能檢查 / 甲狀腺功能檢查 / 血脂肪檢查 / 肝功能檢查 / 肝炎篩檢

優雅 / 脊椎核磁共振掃描 / 冠狀動脈鈣化掃描 / 五十 \$30,000
 骨質密度檢查 / 肺部低劑量癌篩掃描 / 一般檢查 / 尿液常規檢查 / 血液常規檢查 / 糞便潛血檢查 / 血糖檢查 / 心臟功能檢查 / 膽功能 / 腎功能檢查 / 甲狀腺功能檢查 / 血脂肪檢查 / 肝功能檢查 / 肝炎篩檢 / 癌篩檢查

*此頁健檢專案皆有提供餐盒，以供體檢者受檢完食用*專案細節詳見背面或網站說明。

本專案至 110 年 6 月 30 日止
預約須知：請提早來電諮詢及預約
健檢須知：請攜帶身分證與健保卡
預約時間：週一至週五 08:00~12:00, 13:00~17:00
預約專線：04-37026588 #1711 服務專員
台中市南屯區文心南五路三段 100 號

愛女人加價購

美白、元氣、抗癌
專屬女人的點滴療法

*詳見網站說明



佛教正德醫院
Buddhist Chengde Hospital

此方案內容依現場實際為主，佛教正德醫院保有最終解釋權

溫柔的 3D 乳房攝影 體貼的儀器

募捐 3D多切面斷層乳房攝影機

儀器費用 1500 萬元

佛教正德醫院採用先進的 GE Senographe Pristina Mammography System，3D 多切面斷層乳房攝影，具有**高準確性、精確診斷**的特點，符合胸部曲線的平台設計，按壓過程更舒適溫柔，能夠**降低疼痛、提高安全**，加上柔軟的扶手及柔和的燈光，讓你感覺到與眾不同的呵護。

2D vs 3D 乳房 X 光攝影 有什麼差別？

2D 平面乳房攝影

→可發現無症狀及觸摸不到的零期乳癌或第一期乳癌，尤其是偵測微鈣化。

→但容易因乳房組織重疊而看不出異常。

3D 多切面斷層乳房攝影

→產生多切面的影像，可避免或減少組織重疊而混淆判讀。

→因此對亞洲女性緻密乳房可更有效偵測乳房的腫塊，並能有效減少不必要的開刀和切片。

→壓迫力減少，有助減輕女性的擔憂。

認捐方式：

- 認捐十萬元者(可分期)圓滿贈送開山和尚加持之五色玻璃佛珠或埔里大佛山祖先牌位一支(2選1)
- 認捐三萬元者/凡一次繳清者,可獲得開山和尚加持之五色玻璃佛珠。



詳情請洽正德各院社

正德捐款帳戶及項目

戶名：醫療財團法人正德癌症醫療基金會		郵局劃撥帳號：42246931
銀行匯款 或 ATM 轉帳：台灣土地銀行 青年分行		銀行代號：005 帳號：038005219989
<input type="checkbox"/> 醫藥基金會員：繳交_____月份_____元整	<input type="checkbox"/> 企業會員：繳交_____月份_____元整	
<input type="checkbox"/> 建院基金會員：繳交_____月份_____元整	<input type="checkbox"/> 其他：項目_____，_____元整	
<input type="checkbox"/> 建院委員：繳交_____月份_____元整	<input type="checkbox"/> 隨喜：項目_____，_____元整	
<input type="checkbox"/> 建院榮譽委員：繳交_____月份_____元整		

戶名：正德佛堂		郵局劃撥帳號：42150839
銀行匯款 或 ATM 轉帳：台灣土地銀行 青年分行		銀行代號：005 帳號：038001015009
<input type="checkbox"/> 蓮友：繳交_____月份_____元整	<input type="checkbox"/> 各院社佛像：院社別_____	
<input type="checkbox"/> 往生被：繳交_____月份_____元整	繳交_____月份_____元整	
<input type="checkbox"/> _____法會：超拔功德金_____元整	<input type="checkbox"/> 萬佛牆：繳交_____月份_____元整	
<input type="checkbox"/> _____法會：消災功德金_____元整	<input type="checkbox"/> 愛心廚房建房基金：_____元整	
<input type="checkbox"/> _____法會：打齋功德金_____元整	<input type="checkbox"/> 增建/改建分院基金：_____元整	
<input type="checkbox"/> _____法會：點燈功德金_____元整	<input type="checkbox"/> 其他：項目_____，_____元整	
<input type="checkbox"/> _____法會：_____功德金_____元整	<input type="checkbox"/> 隨喜：項目_____，_____元整	

戶名：財團法人正德社會福利慈善基金會		郵局劃撥帳號：41921869
銀行匯款 或 ATM 轉帳：台灣土地銀行 青年分行		銀行代號：005 帳號：038005170882
<input type="checkbox"/> 濟貧：繳交_____月份_____元整	<input type="checkbox"/> 愛心廚房認養貧戶：繳交_____月份_____元整	
<input type="checkbox"/> 獎學金：繳交_____月份_____元整	<input type="checkbox"/> 愛心廚房會員：繳交_____月份_____元整	
<input type="checkbox"/> 喪葬補助費：繳交_____月份_____元整	<input type="checkbox"/> 其他：項目_____，_____元整	
<input type="checkbox"/> 賑災：繳交_____月份_____元整	<input type="checkbox"/> 隨喜：項目_____，_____元整	

戶名：財團法人正德文教傳播基金會		郵局劃撥帳號：42297512
銀行匯款 或 ATM 轉帳：台灣土地銀行 青年分行		銀行代號：005 帳號：038005241119
正德電視台建台基金		正德電視台各項設備
<input type="checkbox"/> 護法會員：繳交_____月份_____元整	<input type="checkbox"/> 數位攝影機：繳交_____月份_____元整	
<input type="checkbox"/> 護法委員：繳交_____月份_____元整	<input type="checkbox"/> 採訪專車：繳交_____月份_____元整	
<input type="checkbox"/> 電視弘法：繳交_____月份_____元整	<input type="checkbox"/> 非線剪接機：繳交_____月份_____元整	
<input type="checkbox"/> 助印：繳交_____月份_____元整	<input type="checkbox"/> 燈光機：繳交_____月份_____元整	
<input type="checkbox"/> 其他：項目_____，_____元整	<input type="checkbox"/> 字幕機：繳交_____月份_____元整	
<input type="checkbox"/> 隨喜：項目_____，_____元整	<input type="checkbox"/> 其他：項目_____，_____元整	

★匯款轉帳後，請將單據及下列表格傳真(07)379-0532 或 郵寄：高雄市鳥松區本館路44-8號

<input type="checkbox"/> 索閱慈音雜誌	填寫日期：_____年_____月_____日
捐加入會員基本資料	姓名 <input type="checkbox"/> 男 <input type="checkbox"/> 女 身分證字號
	通訊地址
	E-mail: _____ 聯絡電話
	<input checked="" type="checkbox"/> 收據開立方式 <input type="checkbox"/> 年度彙總一次寄送 <input type="checkbox"/> 立即開立 <input type="checkbox"/> 節省資源不寄收據 <input type="checkbox"/> 我同意以上資料只使用於本會捐款相關用途及寄發收據

★本會亦提供其他定期捐款授權書制式表格(郵局、信用卡、銀行)，請致電各院或傳真索取亦可至「正德全球資訊網」下載或電(07)370-3456 www.chengte.org.tw

開往西方的單程票

而 10 月 17 日（農曆 9 月 19 日）這天，恰好是觀世音菩薩得道日，父親順利往生佛國。回首父親一生對我的養育呵護，冥天罔及，唯有獻上一張通向西方的單程票，祝福他花開見佛，聊表孝心。

■高雄總院／王彩凌

往事如煙，歷歷在目

我的父親王炳來是一位職業軍人，10 月 11 日凌晨 2 點 52 分於台南榮民醫院辭世，享年 88 歲。他祖籍山東，16 歲代兄從軍，跟隨國民政府來台。父親生性爽朗豪邁好客，交友廣闊，不少知名藝人還是他的座上賓。他擅長廚藝，包餃子的技術更是一絕，因此孩子們各個白白胖胖。

父親 45 歲正值壯年，即卸下軍職後，無事一身輕，不時遊山玩水。猶記得父親年輕時風流倜儻的瀟灑模樣，他重視儀容，總將自己打理地整整齊齊。由於個性迥異，在我國中階段，父母的婚姻終於走到盡頭。儘管勞燕分飛，父親卻仍舊經常返家，親自買菜、下廚為孩子們烹煮滿桌美饌；在我的成長階段，自始自終從未缺席。或許他不是一位合格的丈夫，但卻是我心目中的滿分父親。

好景不常，健康驟降

父親素日身體硬朗，從無三高等毛病，例行性的檢查均屬正常。然而，截自直今年 8 月份起，開始出現攝護腺腫大等不尋常現象。經就診，醫生建議手術；動完刀後，他默默回到獨居的家中，直到經由侄兒口中，才驚覺他的病況嚴重。他似乎意識自己即將不久人世活，因此萌生向親人辭別的念頭；透過電話，只聽聞聲筒那頭傳來的他陣陣微弱的聲息，我不禁黯然神傷。

與同修商議後，心急如焚地開車飛奔台南老家探視。眼前的景象令我咋舌，父親體重驟降，形容枯槁、判若兩人，體重僅剩 52 公斤，縱使內心萬般不捨，我仍強忍淚水，怕的是將負面情緒感染他老人家。

每況愈下，身心摧折

住院期間，父親原本的攝護腺癌急速惡化，由一期驟轉為四期；同時併發胃潰瘍、肝腫瘤等疾病，而癌細胞也移轉至肝臟。考量身後之事，醫生提議轉回高雄榮總附設的安寧病房。這段時間父親病情一路下滑，令人措手不及；先是大腿舊傷復發、腹部劇痛，再來是咳痰不止，甚至必須包上尿布。見他身形憔悴、瘦骨嶙峋，連針筒都無從注射，我心如絞痛。唯菩薩垂慈加被，使父親別再承受這般病魔凌遲。

佛前懺罪，安詳捨報

登記了 8 月 17 號的請示後，我懷著沉重的心情，每天至誠懇切佛前懺悔，為過去世的無知無名下，造作的種種惡因，深感慚愧懊悔。在逐一完成功課後，10 月 10 日當晚彷彿在睡夢中聽聞父親來電？守護在病床邊的我瞬間驚醒，當下只覺周圍一片死寂，望著父親，他的呼吸停止，心電圖已不再顯示生命跡象。我含淚試圖再次呼喚，可以確認的是，父親已經安詳的離開人世，從此不必再忍受任何病痛的折磨了！

菩薩聖日，花開見佛

農曆 9 月 19 這天，恰好是觀世音菩薩的得道日，經請示菩薩得知父親在此良辰吉日順利往生佛國。父親對我的關愛備至，無以回報，唯有獻上一張通往西方的單程車票，祝福他花開見佛，以此聊表女兒孝心。回顧父親此生享盡清福，人人稱羨。然而無常一到，臨命終時業障現前，病魔纏身、苦不堪言。人應趁著健康，多修福慧，發心行善，做就對了！最後仍要感謝正德成就了我們諸多培福的機會！

110年03月份勸募委員代收功德表

※本表礙於篇幅，僅刊登代收人數30人以上者芳名；
欲知各項明細，請依各院會計實際登錄為主，不便之處，敬請見諒！感謝您的護持！

高雄總院勸募委員				
NO.	項別	姓名	人數	代收金額
1	勸委	李秀美	877	124,950
	代委	方素琴	111	14,100
	勸委	曾敏華	743	350,271
2	代委	謝金德	23	3,000
	代委	倪秀蘭	86	13,230
	代委	林文鴻	20	2,200
	勸委	郭秀枝	306	39,300
3	代委	謝勝義	20	1,750
	代委	黃幸誼	101	19,850
	代委	林淑芬	82	9,550
4	勸委	林秀美	146	41,500
	代委	葉素真	44	9,674
5	勸委	徐美英	153	21,277
	代委	陳麗慈	95	12,675
6	勸委	黃錦鳳	129	27,350
	代委	柯陳秀雪	31	4,800
	代委	劉宥琳	6	6,600
7	勸委	陳黃秀蓮	177	17,750
	代委	陳美潤	104	17,950
8	勸委	王秀霞	179	19,200
	代委	黃蓮慧	55	8,550
9	勸委	周惠滿	133	21,850
	代委	李玉燕	59	5,600
10	勸委	葉秀珠	181	18,200
11	勸委	陳立常	126	16,438
	勸委	陳美琴	141	17,856
12	代委	王雅雯	8	800
	勸委	鍾艾玲	406	70,365
13	代委	黃淑娥	165	15,000
	代委	蕭基得	31	3,600
14	勸委	朱林菊娣	130	38,050
15	勸委	鄧國陞	88	24,717
16	勸委	邵秀美	40	5,200
	代委	王雲鳳	9	700
17	勸委	林美惠	80	15,600
	代委	陳雅雲	13	6,500
18	勸委	張鳳鳳	50	7,531
	代委	劉景騰	15	14,800
19	勸委	黃美惠	57	8,620
	代委	莊千慧	30	5,250
20	勸委	黃寶珠	16	5,600
	代委	邱建興	8	2,000

21	勸委	陳采鈴	5	500
	代委	張睿芸	7	1,000
22	勸委	涂雲燕	28	8,506
	代委	邱和榮	10	17,650
23	勸委	林妙芝	10	1,000
	勸委	邱于甄	75	28,790
24	代委	鄭桂鳳	16	6,000
25	勸委	陳芳華	32	5,500
26	勸委	李智龍	85	13,600

台南分院勸募委員(2月)

NO.	項別	姓名	人數	代收金額
1	勸委	蔡碧燕	154	22,200
	代委	劉信伶	37	15,300
2	勸委	吳黃秀慧	197	74,700
	代委	陳文雀	8	650

台南分院勸募委員

NO.	項別	姓名	人數	代收金額
1	勸委	蔡碧燕	167	109,900
	勸委	吳黃秀慧	226	55,500
2	代委	陳文雀	15	1,950

彰化分院勸募委員

NO.	項別	姓名	人數	代收金額
1	勸委	詹淑玲	159	16,350
	代委	林恬菊	17	3,100
2	勸委	顏邑倩	71	12,050
	代委	王意媚	20	3,100
3	勸委	王詩卿	47	15,745
4	勸委	黃河	19	10,500
	代委	陳雅媚	1	2,100
5	勸委	侯逸寧	16	12,660
	代委	吳淑鶯	11	1,795
6	勸委	林郁菁	4	1,600

台中分院勸募委員

NO.	項別	姓名	人數	代收金額
1	勸委	王伶媛	82	74,600
	代委	宋玉華	24	4,500
	代委	林芊雅	39	6,450
2	勸委	戴翠凌	96	74,600
	代委	吳信儀	6	1,200
3	勸委	陳金珍	139	83,919
	代委	羅喬丰	16	2,300
	代委	邱河洛	91	21,554
4	勸委	李淑貞	101	39,700

台北分院勸募委員

NO.	項別	姓名	人數	代收金額
-----	----	----	----	------

1	勸委	蔡勝男	35	16,800
	代委	陳啟忠	34	5,000
2	勸委	林份霞	77	72,900
	代委	詹鳳蘭	34	4,500
	勸委	巫秀珠	37	71,600
4	代委	林旭娥	59	10,500
	代委	鄭雅滢	54	5,400
	勸委	蔡英	52	17,900
5	代委	曾琪婷	27	10,000
	代委	蔡莉湘	15	2,300
6	勸委	簡玉麗	99	22,000
	代委	吳碧玲	2	1,800
7	勸委	張麗英	27	8,700
	代委	湯子緹	11	1,400
	勸委	黃婉榕	17	14,700
9	代委	黃琇莉	15	4,100
	代委	邱鈺雯	37	6,200
10	勸委	吳咏雪	29	20,300
	代委	陳思樺	12	5,200
	勸委	賴邱美	123	22,300
11	代委	陳佳汝	5	1,000
	代委	賴明郎	49	7,100
12	勸委	許鳳	502	63,400
13	勸委	許麗華	74	28,255
	代委	唐慧琴	57	7,900
14	勸委	高素鐘	80	25,500
15	勸委	林陳金蘭	27	18,900
16	勸委	黃美文	48	20,300
	代委	李錦玲	46	9,800
	勸委	鍾銀珠	40	16,700
17	代委	李盈芳	12	9,000
	勸委	楊春美	84	34,100
18	代委	楊仙琳	46	9,700
19	勸委	李嫻君	12	9,000
	代委	陳怡霖	17	3,400
20	勸委	潘秀戀	30	21,200
	代委	黃秀玉	19	8,500

屏東分院勸募委員

NO.	項別	姓名	人數	代收金額
	勸委	李美玉	186	45,350
1	代委	廖岱翎	31	3,300
	代委	楊敏宏	30	3,400

110年03月份勸募代收功德表

※本表礙於篇幅，僅刊登代收人數30人以上者芳名；
欲知各項明細，請依各院會計實際登錄為主，不便之處，敬請見諒！感謝您的護持！

高雄總院志工			
姓名	人數	代收金額	
謝碧芬	531	162,000	
林蕊	253	88,800	
林美理	166	24,500	
胡陣	159	17,600	
黃秀貞	157	23,200	
曾珮容	154	21,100	
劉億鋒	151	63,050	
王錦珠	150	33,800	
李美惠	144	24,595	
陳銀杏	132	27,450	
洪志成	131	10,350	
張雅惠	127	27,561	
林文達	118	38,000	
詹美惠	118	16,500	
劉許麗華	114	13,000	
溫秀玉	108	8,150	
莊美鳳	107	20,963	
江月琴	107	14,000	
吳雅芬	103	13,076	
黃玖玖	98	9,800	
王維君	92	9,000	
李秋菊	91	12,350	
歐春麗	89	9,000	
楊守仁	87	28,300	
許宏元	87	19,700	
潘瑞瑋	85	12,134	
莊麗珠	76	8,150	
葉末子	75	9,500	
孫綵蓮	73	19,300	
曾陳秀玉	73	11,500	
方秀環	71	8,000	
許雪娥	70	10,222	
陳慧碧	66	13,684	
洪美珠	62	22,750	
陳淑文	61	8,450	
王雪花	61	7,250	
朱財杰	61	7,290	
林正濃	61	19,739	
徐金貴	60	7,600	
侯錦雲	59	6,400	
謝進順	59	32,400	
褚義雄	57	16,657	
黃秀氣	53	5,200	

程秀芳	53	6,700	
陳明英	52	6,400	
蘇日成	51	3,803	
黃騰寬	48	13,900	
郭原銓	48	6,500	
林玉娣	48	3,850	
陳秀華	48	13,150	
歐錦麗	47	11,600	
黃菊英	47	5,650	
周佩勳	47	5,932	
黃中仁	45	4,500	
林淑雅	45	5,900	
葉實惜	45	5,531	
盧春蓮	44	9,100	
段進國	44	6,284	
連金鳳	44	9,350	
黃春江	43	7,100	
陳密桃	43	8,400	
鄭李美智	42	5,100	
朱菊招	41	4,300	
林劉綉氣	41	7,173	
胡玉玲	41	5,750	
楊菊美	40	3,550	
潘迦葵	39	3,600	
蘇秀宮	39	9,200	
陳素卿	37	5,000	
李彥林	36	3,600	
黃哲錦	36	21,400	
陳蔡秀足	35	26,900	
賴招娣	35	3,050	
林景文	34	2,750	
賈宥慧	34	2,400	
陳蕃蕾	34	5,000	
鄭寶帶	32	4,306	
陳碧豐	32	3,000	
蘇慧貞	32	2,700	
施梁採霞	32	2,900	
梁進丁	31	2,550	
黃敏雄	31	4,000	
黃明章	31	3,700	
陳鵬飛	30	3,750	
蘇麗香	31	3,200	

高雄總院大愛義工

姓名	人數	代收金額	
戴素英	161	22,650	
劉碧霞	140	18,000	

黃玉芬	121	15,750	
許文林	116	18,050	
楊淑娟	94	12,392	
郭雪玲	92	14,200	
許素英	74	9,550	
蘇黃水滿	71	7,650	
黃江美枝	70	19,800	
吳美津	68	7,100	
毛文惠	68	5,050	
白鄭秀琴	67	7,700	
林欽捲	64	24,000	
鄭德旺	61	8,000	
郭麗琴	60	6,800	
林玉華	59	4,950	
洪王雪琴	58	7,900	
郭素月	56	7,500	
黃秀寶	56	8,050	
顏仁德	54	18,550	
葉香君	52	6,250	
吳錦雲	51	6,050	
李劉素真	49	6,403	
郭玉蘭	46	3,950	
林立偉	46	9,850	
張書賢	46	3,850	
楊孟莉	45	5,500	
陳秀梅	42	6,900	
王秀鳳	42	3,250	
林武金蓮	41	4,800	
蘇雙立	41	9,100	
藍阿甜	40	11,200	
鄭金蟬	39	2,500	
陳春妹	38	7,100	
黃雅玲	37	21,800	
陳清月	37	4,350	
陳昭代	36	4,450	
葉麗寬	36	5,600	
張宛琪	35	3,900	
陳月圓	35	3,500	
賴鍵慧	34	5,000	
鄭曼莉	32	2,200	
葉玲君	32	7,100	
蘇麗香	31	3,200	
蔡復安	31	4,500	
李謝美麗	30	6,555	
陳重志	30	6,000	

高雄總院自動發心			
姓名	人數	代收金額	
楊基吉	150	69,746	
林金喜	65	7,900	
黃滌嬌	60	6,400	
林金玉	56	29,814	
蔡景琳	52	5,200	
陳嘉倫	49	16,350	
吳水趁	46	4,900	
林顯榮	45	5,300	
余金葉	41	3,300	
雷美智	40	4,500	
黃鈺婷	35	7,800	
陳顯國	34	4,000	
王古菊梅	33	3,400	
張月珠	30	3,500	
徐水福	32	3,600	

高雄總院職工			
姓名	人數	代收金額	
楊季菲	283	42,637	
陳美華	264	55,000	
沈禮貞	104	14,202	
葉麗琴	72	14,950	
賴秀貞	58	11,300	
曾鈴惠	58	8,800	
黃昭雄	58	15,600	
趙信誼	46	6,250	
蘇慧純	44	22,200	
吳真樺	31	2,850	

台南分院志工			
姓名	人數	代收金額	

蔡月惠	72	24,200
陳米娥	59	4,550
梁淑芬	54	14,160
顏葉秋美	49	6,700
張鄭素秋	46	7,000

王藤癩	63	28,050
潘惠鳳	38	16,800
沈美月	54	4,750
張珮甄	45	13,200
蕭純	38	3,250

翁子軻	38	10,400
蔡麗絲	33	3,300

張春	126	12,600
黃泳璋	119	12,200
賴月桃	113	16,850
黃美綢	93	15,100
簡麗容	69	14,100
周阿時	55	11,400
吳夢英	54	11,800
楊麗雲	37	9,200
張進華	37	6,200
許韻瑞	36	4,200

台南分院自動發心		
姓名	人數	代收金額
方雪華	196	21,600
朱李素英	77	6,800
李芯嬭	70	7,900
洪寶楨	43	14,800

嘉義分院自動發心		
姓名	人數	代收金額
張文萍	34	12,100
林秀娟	31	3,100

員林分院志工		
姓名	人數	代收金額
李劉錦麗	636	64,700
張秀慈	172	14,050
林慧焄	49	6,300
曾榮陸	43	24,600
蕭月鳳	38	6,600
張玉美	30	5,300

埔里分院志工		
姓名	人數	代收金額
王昭琇	114	14,950

台南分院職工		
姓名	人數	代收金額
葉盈家	35	10,100

嘉義分院職工		
姓名	人數	代收金額
柯佳欣	56	18,200
吳季靜	41	87,100

員林分院大愛義工		
姓名	人數	代收金額
鄒宗欣	99	8,800
林敬國	30	6,000

埔里分院自動發心		
姓名	人數	代收金額
陳秀惠	851	474,950

新營分院志工		
姓名	人數	代收金額
顏麗惠	167	18,000
朱惠芳	134	34,150
胡銘信	132	27,500
王綉霞	85	11,800
郭翠吟	76	16,000
高碧珠	66	10,650
王水鳳	47	7,300
曾文賓	34	15,900

彰化分院志工		
姓名	人數	代收金額
鄒素姬	163	38,950
戴淑珠	124	34,350
陳月里	81	27,500
廖金梅	66	6,800
黃振鳴	61	6,500
邱素美	51	13,550
黃來春	51	9,100
周寶珍	46	8,300
劉素霞	44	4,750
陳玲玉	43	24,100
周寶珍	40	14,700
陳秀民	39	3,750
王金同	37	5,100
郭彩嬪	30	21,900

員林分院自動發心		
姓名	人數	代收金額
楊黃碧吾	65	12,900
陳建宏	58	17,200
潘美秀	52	6,910
黃美菁	36	14,200

新竹分院大愛義工		
姓名	人數	代收金額
羅秀菊	43	16,000
王林家穎	32	4,200
陳鳳英	30	3,000

新營分院大愛義工		
姓名	人數	代收金額
賴玉錦	98	11,300
劉秋勤	71	7,500
莊雪鳳	56	11,900
陳麗雯	41	4,150
余寶玉	39	4,500
陳玉吻	35	5,300

彰化分院大愛義工		
姓名	人數	代收金額
陳文琴	104	19,900
陳美利	81	11,450
李慧萍	73	11,500
侯麗珠	68	11,700
吳姿樺	62	10,600
蘇金蟬	55	7,000
王詩韻	50	17,500
楊美足	49	6,950
林珮雯	46	5,700

員林分院職工		
姓名	人數	代收金額
劉明益	72	5,450

桃園分院志工		
姓名	人數	代收金額
廖秀玉	150	66,800
黃瑞貞	122	8,1000
詹美娥	119	209,200
張玲芳	61	33,500
黃傳興	54	9,700
陳滿妹	46	31,712
黃惠忻	43	18,200
姜淑連	38	6,700
游睿翎	26	5,300
饒蘭香	16	4,050

新營分院自動發心		
姓名	人數	代收金額
姜林碧貞	91	8,950
沈許娥	62	5,750
嚴育涵	56	9,900
陳招治	38	4,500
吳美芳	33	6,200

彰化分院自動發心		
姓名	人數	代收金額
黃秀卿	123	14,200
姚淑娟	116	52,700
楊文君	105	24,995
方翊汝	92	50,550
黃員杏	78	53,700
李雲櫻	66	7,700
林麗瓊	55	16,200

員林分院大愛義工		
姓名	人數	代收金額
廖燕美	208	36,700
高春滿	143	32,023
謝佩珊	116	30,300
何玉婷	63	6,400
董以庸	59	35,850
潘鋒	57	20,700
林雅訪	50	19,500
吳禾豔	50	8,300
林淑寶	48	9,382
許哲誠	38	8,200

桃園分院大愛義工		
姓名	人數	代收金額
陳美智	47	34,000
黃月娟	43	7,455
黃照妹	21	13,000
林大鵬	13	14,537

嘉義分院志工		
姓名	人數	代收金額
邵素月	55	22,550
楊陳月夏	55	11,850
王秀月	53	8,800
陳童貞子	43	12,700

彰化分院自動發心		
姓名	人數	代收金額
黃秀卿	123	14,200
姚淑娟	116	52,700
楊文君	105	24,995
方翊汝	92	50,550
黃員杏	78	53,700
李雲櫻	66	7,700
林麗瓊	55	16,200

員林分院自動發心		
姓名	人數	代收金額
劉易珊	219	26,500
江鳳珠	51	11,100
周金探	41	21,900
林金鋒	41	4,300
陳秋香	40	4,000
姜惠美	35	20,947
吳春蘭	34	3,100
蕭美慧	32	6,800
賴鳳嬌	31	5,700
王勁文	30	22,800

桃園分院自動發心		
姓名	人數	代收金額
賴秀榮	53	29,900
許郭秀華	51	6,700
王貴菊	47	4,700
劉菊梅	34	8,500

嘉義分院大愛義工		
姓名	人數	代收金額
洪籐宴	106	8,800
黃王雪	86	39,600

彰化分院自動發心		
姓名	人數	代收金額
黃秀卿	123	14,200
姚淑娟	116	52,700
楊文君	105	24,995
方翊汝	92	50,550
黃員杏	78	53,700
李雲櫻	66	7,700
林麗瓊	55	16,200

員林分院職工		
姓名	人數	代收金額
柯明珍	38	48,100

台北分院志工		
姓名	人數	代收金額
薛邁	34	6,800
林振煌	33	5,000
李秀玲	31	13,600

姓名	人數	代收金額
王芊雅	640	183,800
林明珊	205	35,450
張林雲燕	76	19,700
吳金蓮	73	21,500
賴黃美雲	62	45,500
蔡文媛	55	15,100
陳月香	52	11,300
張婉淇	47	23,400
李佳葵	46	31,450
黃灼濤	37	8,200
李幼	33	32,300
李侑榮	33	32,000
謝麗珠	33	4,600
李秀玲	31	13,600
李武康	31	9,600

台北分院自動發心		
姓名	人數	代收金額
廖仲啟	79	17,600
邵馨慧	77	76,130
張玉秋	52	21,000
何林秀琴	48	33,100
林建福	45	17,100
關麗美	40	11,100
蔡月梅	38	7,100
鄭秀娟	36	10,300
賴桂玉	33	9,000

宜蘭分院職工		
姓名	人數	代收金額
吳桂寶	150	41,836
江秀萍	51	10,750
林智育	35	12,600

屏東分院志工		
姓名	人數	代收金額
王美芳	126	14,800
孔黃美霞	173	33,650
黃秀花	84	18,350
賴早香	83	10,800
陶寶霞	76	27,400
范香蘭	50	6,000
吳秀錦	47	7,600
黃安泉	45	23,900
廖蓉芳	42	11,400
許碧昭	42	36,400
官秀鋒	40	5,600
曾徐煥梅	38	17,800
林淑慧	33	4,400

台北分院大愛義工		
姓名	人數	代收金額
黃秀卿	86	16,700
吳婉容	65	6,700
李高宗	59	6,300
李桂香	58	6,700
蔡芬如	56	4,800
蔡素真	53	15,600
吳楊秀美	53	21,200
張文忠	46	8,600
黃綉玲	39	44,100
賴正德	38	3,600
辛秋美	35	10,600

台北分院職工		
姓名	人數	代收金額
楊評	57	15,200

宜蘭分院志工		
姓名	人數	代收金額
蔡慧淵	120	67,600
林正宗	87	22,400
林秀戀	75	31,653
陳家榆	59	27,835
羅春櫻	40	12,244
邱松仁	33	8,700

屏東分院自動發心		
姓名	人數	代收金額
許碧華	34	9,000
黃鳳治	30	24,300

新竹分院大愛義工		
姓名	人數	代收金額
陳秀惠	851	474,950

宜蘭分院志工		
姓名	人數	代收金額
蔡慧淵	120	67,600
林正宗	87	22,400
林秀戀	75	31,653
陳家榆	59	27,835
羅春櫻	40	12,244
邱松仁	33	8,700

屏東分院大愛義工		
姓名	人數	代收金額
張素娟	133	18,600
蕭瑞珠	88	5,800
陳彩喜	84	10,100
鍾水蓮	84	19,400

花蓮分院志工		
姓名	人數	代收金額
郭淑芬	40	4,900

桃園分院志工		
姓名	人數	代收金額
廖秀玉	150	66,800
黃瑞貞	122	8,1000
詹美娥	119	209,200
張玲芳	61	33,500
黃傳興	54	9,700
陳滿妹	46	31,712
黃惠忻	43	18,200
姜淑連	38	6,700
游睿翎	26	5,300
饒蘭香	16	4,050

宜蘭分院大愛義工		
姓名	人數	代收金額
黃秋碧	51	9,100

宜蘭分院自動發心		
姓名	人數	代收金額
黃秋碧	51	9,100

永和分社志工		
姓名	人數	代收金額
柯秀珠	131	28,500
蔡隨儀	35	6,600

桃園分院大愛義工		
姓名	人數	代收金額
陳美智	47	34,000
黃月娟	43	7,455
黃照妹	21	13,000
林大鵬	13	14,537

宜蘭分院大愛義工		
姓名	人數	代收金額
黃秋碧	51	9,100

屏東分院自動發心		
姓名	人數	代收金額
張素娟	133	18,600
蕭瑞珠	88	5,800
陳彩喜	84	10,100
鍾水蓮	84	19,400

永和分社大愛義工		
姓名	人數	代收金額
林書鈺	32	5,500

110年度5-10月 正德埔里大佛山 **朝山公告**

網大佛、改命運!

佛言：阿彌陀佛為宇宙神通威德佛光最強大之佛，超越十方諸佛，值此疫情期間，請大家發揮愛心及慈悲心，至大佛朝山繞佛拜佛念佛，迴向世界共業消除，疫情早日遠離，功德意義重大！

朝山巡禮 5月30日、9月26日 週日

朝山淨山 8月29日、10月24日 週日

大朝山 7月25日 週日 (全國志義工大朝山)

●朝山可享用全台灣唯一正能量且絕無添加防腐劑之一埔里特產「美人腿泡麵」
註：限於大佛山內食用，歡迎贊助泡麵經費。

●大佛山開放參訪時間為每週六、日，上午8:30-下午5:00
週一至週五恕不對外開放，不便之處

認捐佛教正德醫院醫療設備暨行政宿舍建院基金功德榜 (110.03月)

(凡是捐款一萬元以上，大樓落成後將鐫刻姓名於功德碑上)

■ 建院榮譽董事 (捐款一百萬元以上) ■ 建院榮譽委員 (捐款十萬元以上) ■ 建院委員 (捐款一萬元以上)

道場機關名人贊助

《台北分院》三萬元／感恩學舍

建院榮譽董事 (捐款十萬元以上)

《台北分院》一佰萬元／曾英子

建院榮譽委員 (捐款十萬元以上)

《新營分院》郭陳碧珠·鄭美鑾·賀鳳凰·《台北分院》陳盈瑾/38萬·董紹成/30萬·董昭輝/30萬·曾傳新味
《屏東分院》陳致融/20萬·陳宜孜/20萬

建院委員 (捐款一萬元以上)

《新營分院》吳安焄·王玫瑰·張家霽·曾寵融·侯喬馨·胡忠川·《台南分院》胡麗雲·釋宗法·黃妹純
《桃園分院》李蕙羽·王李昭華·《台北分院》林大富·劉長輔·林紅霓·孫秀蕊·孫陳寶玉·許芷芸·譚名宏
林麗花·徐敏昌·劉明忠·陳宜成·《屏東分院》林李阿問·黃筑欣·釋真化

認捐正德醫院 MRI、CT、乳房攝影機設備基金功德榜 (110.03月)

本表礙於篇幅只刊登三萬元以上捐款，不便之處敬請見諒，感謝您的護持。

MRI 磁共振造影掃描儀 (捐款三萬元以上)

《新竹分院》曾文楓

CT 電腦斷層掃描儀 (捐款三萬元以上)

《台北分院》賴保男／一佰萬元·《台中分院》麥玉英·《屏東分院》蘇美紅

Tomo 3D 數位乳房X光機 (捐款三萬元以上)

《台北分院》吳金純/30萬·吳金燕/10萬·吳素鳳/10萬

認捐愛心醫藥基金功德榜 (110.03月)

(凡是捐款一萬元以上，大樓落成後將鐫刻姓名於功德碑上)

■ 醫藥榮譽董事 (捐款一百萬元以上) ■ 醫藥榮譽委員 (捐款十萬元以上) ■ 醫藥委員 (捐款一萬元以上)

醫藥委員 (捐款一萬元以上)

《高雄總院》蔡陳香美/2萬·林文達/2萬·袁茂森/1.2萬·黃幼妹/1.2萬·《台南分院》孫施麗貞·《彰化分院》洪明法·《員林分院》魏穗如·《新竹分院》彭月娥·《台北分院》黃雅琳/2萬·翟宗泉·李政榮/3萬·王芳英
廖黃牽治·楊陳素英·陳麗蘭·徐健璋/1.33萬

認捐愛心醫藥基金芳名錄 (110.03月)

本表礙於篇幅只刊登一千元以上捐，不便之處敬請見諒，感謝您的護持。

▲高雄總院

●八千元／王淑貞
●六千元／佳絃人力工程
●五千元／陳文豪·瀟灑哥
●三千元／蔡昇穎·陳士棠·蔡淑隆·張人心
●二千六百八十一元／港香蘭藥廠股份有限公司
●二千元五百元／陳淇美·林晉弘·慧如家屬
●二千元二百元／吳廷响·陳安方
●二千元／陳允隔·黃章勳·盧儀樺
賴鈺鈞·林許阿珠·陳思好·何佩純
●一千元五百元／邱博廉
●一千元二百元／陳宥希·郭樑材·周維珍
黃文印·李崇正·快樂環保志工隊·陳有宇
●一千元／張秉愷·許慧玲·林政緯·陳志敬
謝榕·林豐益·陳美君·王瑜銜·劉家伶
曹芳海·李建璋·林豪爵·張碩芳·周雅惠
王羿羲·盧金篇·蔡順典·陳志宏·張勇嘉
石佳平·陳若云·陳浩尹·賴紹宗·曾女真
楊玉蘭·李淑萍·陳財能

▲新營分院

●伍千元／陳泓鈺
●一千元五百元／侯永和
●一千元／吳合春·沈陳仙女

▲台南分院

●五千元／鄭宇勝
●二千元／王書誠·林葉玉蕊
●一千元六百元／許賴文桃
●一千元二百元／李惠雯
●一千元／黃美津·王光煒·黃惠美·蔡瑞騰

▲嘉義分院

●八千三百〇九元／羅中汝
●四千三百〇六元／
●二千元／羅中汝
●一千元／林文英·陳世崇·羅曼珊

▲員林分院

●六千元／蔡承翰
●二千元／張清泉
●一千元五百元／陳力行
●一千元／蕭劉曲·蕭月惠羅素貞·羅素貞
黃英仁
▲彰化分院
●五千元／洪美玲
●三千元五百元／許一夫
●二千元／陳瑞安·文淑惠
●一千元五百元／陳沛緹
●一千元／陳美鳳·善心人士·蔡美鳳·魏明勢

▲埔里分院

●一千元／賴小玲·黃寶娘

▲台中分院

●五千元／何淑貞
●三千元／詹文皓
●二千元／劉松坤·謝金財·何鏡興·林秀豐
●一千元五百元／白婉嫻
●一千元二百元／羅湘珊·羅景庭
●一千元／吳松炎·吳明動

▲新竹分院

●二千元／許裕果

▲桃園分院

●三千元二百元／林瑞玉
●三千元／周美茵
●一千元五百元／劉勁松
●一千元／劉勁松

▲台北分院

●九千元／劉明忠
●六千元／張玉晶
●五千元一百元／陳明輝
●五千元／劉菁瑜·陳信良
●四千元五百元／游碧蓮
●四千元／黃鈺婷·葉見成
●三千元九百元／甘哲維

●三千元五百元／劉陳好
●三千元／傅有·吳鈺樺·馬毓德
●二千元七百五十元／觀世音佛社·張淑雯
●二千元五百元／林駿仁
●二千元四百元／吳淑瑛
●二千元三百元／李嫻君
●二千元一百元／張云菁
●二千元／(蔡青青·蔡文笑)·鄭婉淑
劉美香·林明珊·張金潭·蔡源倫·王聖富
●一千元七百元／陳東乾
●一千元六百六十五元／尚府貿易有限公司
●一千元五百元／李淑惠·吳鎮宇·葉秀靜
蔡秀君·吳宜螢·吳豐豔·(程冠騰·程郁雯
葉少玲)

●一千元四百元／邱田田·吳勁毅
●一千元三百元／胡秋玉·嚴林綱
●一千元二百元／林姿姣·嚴琮鈺
●一千元一百元／黃筱婷·舒齊馨
●一千元／黃良喜·林美嘉·林紹祺
西園醫院全體員工及志義工·王怡葵
妙音阿慧·林奕晴·林聰富·(孫陳寶玉
孫秀蕊)·高銘誼·吳素珠·周秀玫·謝承祐
陳伯德·劉馨蔓·林賴碧華·吳李秀菊

▲宜蘭分院

●三千元／賴峰康
●二千元／曾明旭
●一千元／李秀香·林怡君

▲花蓮分院

●一千元／范文明

▲永和分院

●五千元／褚居財

籌募佛教正德醫院醫療設備暨行政宿舍建院基金 發起 電子發票 捐贈啟事

一、捐贈條碼捐贈：

正德捐贈條碼「179」→
結帳前出示條碼→店員
刷條碼→完成捐贈

1. 請先向正德全國各院索取捐贈條碼或正德網站下載捐贈條碼。
2. 於消費時出示捐贈條碼或口述捐贈條碼：179(一起救)。
3. 店家掃描或輸入號碼即完成捐贈。

二、線上捐贈：

利用「載具」(手機/iCash/
悠遊卡)消費→登入電子
發票平台→選擇「載具」→
勾選欲捐贈發票→輸入
正德醫療→統編10726220
→完成捐贈

1. 消費者要先以自然人憑證設定載具(如手機、悠遊卡、金融卡 iCash)。
2. 用載具消費並轉給受贈單位。

三、ibon 機台捐贈：

使用 i-Cash/悠遊卡
消費→ibon 機台→選擇
生活→選擇電子發票→
選擇捐贈發票→選擇
iCash/悠遊卡/自然人
憑證→勾選欲捐贈發票
→輸入正德醫療
→統編：10726220
→完成捐贈



“一起救”病友



正德醫療捐贈碼：179

認捐【正德新竹、台中、花蓮分院】建院基金功德榜 (110.03月)

(凡是捐款一萬元以上，大樓落成後將鐫刻姓名於功德碑上)

■ 建院榮譽董事 (捐款一百萬元以上) ■ 建院榮譽委員 (捐款十萬元以上) ■ 建院委員 (捐款一萬元以上)

建院榮譽委員 (捐款十萬元以上)

《台北分院》黃月光

建院委員 (捐款一萬元以上)

《台中分院》張金絨·吳春嬌·蘇揚致·林寶蓮·曾以瑩·賴月桃·蔡麗英 /2 萬·蔡佰合·許見國簡益卿 /5.1 萬 ·《桃園分院》柯明珍 /2 萬·林瑞玉·邱品萱 ·《台北分院》王聖富·陳麗蘭 /2 萬·王聖富許仕楷 /1.5 萬·陳麗蘭 /3 萬·葉見成

認捐埔里萬佛、各院千佛佛像芳名錄 (110.03月)

■ 埔里萬佛牆 (一萬元)

◆ 新營分院 / 李宛玲·鄭緯立·何劉素春
蔡國章·郭香奴·陳章霖

◆ 台南分院 / 陳欽安

◆ 埔里分院 / 盧金篇·毛許彩雲

◆ 彰化分院 / 蔡王富美

◆ 桃園分院 / 劉勁松

◆ 台北分院 / 劉明忠 /2 尊·許少玲·杜茂楨
周秀蘭·周秀蘭·周秀蘭·陳阿老·陳阿老
林劉尾·黃雄儀·陳麗蘭·傅有·李陳貴
劉美香·葉見成

◆ 屏東分院 / 李苾榕·李寬維·江佳諭

■ 埔里千佛 (五萬元)

◆ 新營分院 / 陳亮穎·陳許金蓮

■ 台南千佛 (二萬元)

◆ 台南分院 / 朱宗傑·鄭松田·蕭葉子·李香珊
◆ 新營分院 / 沈晏姣

■ 台中琉璃千佛 (二萬元)

◆ 台中分院 / 郭正岳

◆ 台北分院 / 陳麗蘭·鄭寶貝·葉見成

■ 台中琉璃浮雕千佛 (一萬元)

◆ 高雄總院 / 彭文彥

◆ 台中分院 / 宋明誌

◆ 台北分院 / 葉信達·葉蔡素雲·林信次
葉茂蕃

■ 新竹琉璃千佛 (二萬元)

◆ 新竹分院 / 劉錦城·劉張美味·劉煥琴
楊金華·黃枝花 /3 尊·李信廣·黃煥倫

張國明·張莊素敏·張國輝·林鳳玉
張貴鑾·連張貴連·張恒誠·莊士慧
◆ 台北分院 / 許少玲·鄭瑞忻·劉美香
許慧好·劉秀英·許錦輝·許李少玲
Reymond Voutier·潘惠語

■ 員林千佛 (二萬元)

◆ 高雄總院 / 許嫻軒

■ 台中醫院行政大樓4樓佛堂

藥師琉璃光佛琉璃佛像 (含背光)

高150公分 (一百二十五萬元)

備註: 110.02月資料勘誤更正補刊

◆ 埔里分院 / 陳秀惠

助印善書芳名錄 (110.03月)

本表礙於篇幅只刊登一千元以上捐款，不便之處敬請見諒，感謝您的護持。◎助印善書·流宣法音·功德無量！

▲ 高雄總院

◆ 二千元 / 郭原銓·陳坤雄

◆ 一仟五百元 / 王千聖·王千浩

◆ 一仟元 / 張永清·李怡欣·白松田·孫婉玲
戴佑文·黃文仁·曾心柔·吳美玉·曾士隼
董巧蓉·陳惠萍·陳若云·陳浩尹·曾女真
楊玉蘭

▲ 台南分院

◆ 一仟三百元 / 邱建源

◆ 一仟二百元 / 洪素玫

◆ 一仟元 / 方三榮·林慶宏

▲ 新營分院

◆ 一仟元 / 岳許玉女·岳志堅

▲ 彰化分院

◆ 二仟元 / 劉詠吟

◆ 一仟元 / 林登葵

▲ 埔里分院

◆ 一仟元 / 劉春賜

▲ 台中分院

◆ 五仟元 / 謝素貞

▲ 桃園分院

◆ 三仟五元 / 林瑞玉

◆ 三仟元 / 周美茵

▲ 台北分院

◆ 六萬元 / 陳麗蘭

◆ 二萬元 / 李政榮·周德龍

◆ 一萬九仟元 / 徐健璋

◆ 一萬五千五百五十八元 / 台北其他收入

◆ 一萬五仟元 / 黃鈺婷

◆ 九仟元 / 蔡惟衷

◆ 六仟元 / 盧政奴·吳廷穗·張金潭·陳信良

◆ 五仟元 / 劉美香·曾陳彩霞

◆ 四仟二百元 / 陳正俞

◆ 四仟元 / 劉蔞瑜·戴煥洳·劉明忠

◆ 三仟八百元 / 梁瑞顯

◆ 三仟元 / 維耐針織有限公司·郭敏芳·吳筠禾

◆ 二仟八百元 / 李嫻君

◆ 二仟四百元 / 徐廣興

◆ 二仟元 / 林明珊·柯賴梅英·劉陳好·周藝橙
傅有·張玉晶

◆ 一仟八百元 / 吳鎮宇

◆ 一仟七百元 / 林宏憲

◆ 一仟五百元 / 楊金龍·張瑞鴻·林駿仁
張弘孟

◆ 一仟三百元 / 吳豐豔·陳東乾

◆ 一仟二百元 / 嬰靈(慈心)·葉靜瑜·蔡秀君

◆ 一仟一百元 / 甘哲維·徐莉蓉

◆ 一仟元 / 余菊英·蘇水興·鄭竣聲·王怡葵
劉昌海·胡莊好·林政宏·陳昆佳·陳麗煌
楊金龍·鄭甘·趙潤翰·胡秋玉·釋達揚

謝承祐·吳宜瑩·呂淑珠

▲ 花蓮分院

◆ 二仟元 / 陳文棟

認捐正德蓋建 20 層愛心旅舍大樓建院基金功德榜 (110.03月)

(凡是捐款一萬元以上，大樓落成後將鐫刻姓名於功德碑上)

■ 建院榮譽董事 (捐款一百萬元以上) ■ 建院榮譽委員 (捐款十萬元以上) ■ 建院委員 (捐款一萬元以上)

道場機關名人贊助

《桃園分院》一萬元 / 士禾有限公司 · 《台北分院》十萬元 / 晉麒塑料有限公司

建院榮譽董事 (捐款一百萬元以上)

《台南分院》一佰萬元 / 林春香 · 《台北分院》一佰萬元 / 許少玲 · 羅蘭 · 賴保男

建院榮譽委員 (捐款十萬元以上)

《高雄總院》張瓊方 /20 萬 · 《台南分院》洪梅玉 · 《新營分院》詹漢魁 · 郭力榮 · 《彰化分院》何林富美 · 《台中分院》謝素貞·駱金玉·陳朝坤·張璋哲·陳伍鏗·陳如燕·王月香·李慶安·李東亮·李樹松·釋紹謙 · 《新竹分院》張碧雲 · 《桃園分院》詹子禾 · 《台北分院》陳信良 /25 萬·江淑君·曾建任·鄭村港·林王玉霞·林哲正·周慶明
《屏東分院》范香蘭·盧李雲雲

建院委員 (捐款一萬元以上)

《高雄總院》董杏淪·陳德彰·釋聖桂·林阿秀·林明毅·林靜妙·林天賜·邱玉英·柯淑霞·董清松·林周綺蓮
《台南分院》朱宗傑·陳文雀·郭泓毅·郭俊宏·郭俐伶·黃健銘·黃涵淪·黃品杰·胡黃敏·方三榮·鄭明一·莊婷莉
莊麗雲·蔡豐丞·蔡宛柔·蔡學詮·蔡均凱·蔡名鈞·蔡進添·蔡豐隆·蔡茹郁·賴藝青·黃素琴·蔡宏慧·王詩甯
鄭勝文·胡簡月娥·邱郁潔·何季玲·陳有穎·錢楷棠·顏秀珍·牟建仁·牟思璇·牟鴻恩·王鼎璋·王毓婉·洪錦秀
洪錦芳·王毓環·林姿好·黃珈蓉·賴怡廷·郭秀花·郭淑貞·陳怡夙·洪寶琴·曹銘益 · 《新營分院》郭曾玉女 /2 萬
陳怡仲·吳尚峯·陳振興·邵素月·鄭張彩雲·李劉錦麗·李靜宜·黃松彬·許美雲·高碧珠·劉錫欽·馬敬鈞
李江雪 · 《嘉義分院》張永華·王秀娟·張怡菁·張瑩璇·王文英·蘇郁哲·池佳翰·李佳芬 · 《員林分院》陳林阿彩
何崇泰·何石秀梅·林澤洋·賴玟好 /2 萬·陳賜煌·陳哲修·顧景棋·吳馨儷 · 《彰化分院》蔡王富美 /3 萬·林詹后
劉騰農·林羿霏·吳昆樹·黃靜慧·謝江油·萬森·萬耀鐘·萬陳阿照·萬燕芬·萬富明·陳樹火·盧昱志·張林彩蓮
柯建年·陳妍蓁·蔡錦倫·曾招緣·劉麗香·張綴善·蔣馨慧·方威尊 · 《台中分院》詹家全·林嘉萱·江曉燕
周慧玲·劉秋梅·李政鏗·郭垣劭·張瑞芬·萬欽場·林育廷·林芊雅 · 《新竹分院》張金柱·黃彩芳·鄧文雄·周芊汐
周吉鴻·葉文英·江雪娥·張貴鸞·廖彭瑞琴·許杰雅·蔡素英·陳怡君·魏李妹·余陳瑞花·古福妹·陳銘忠·陳品希
陳思誼·陳致元·許育芯·康家欣·康榕升·康洛崧·許杰成·許兆閔·許珣玲·邱春燕 /5 萬 · 《桃園分院》吳淑嬅
詹美珠·詹美玉·周美茵·劉勁松 /2 萬·魏東貞·范海明·陶睿智·張宇廷·蔡明正 · 《台北分院》吳金蓮 /2.4 萬
張大乾 /2 萬·薛貴金 /2 萬·李幼 /1.5 萬·陳明輝 /1.1 萬·陳美齡·邵卓蕙·周勤妹·許朱瑞玉·王惠一
陳明輝·周映美·黃綉玲·陳淪麗·翁碧連·許穎穎·賴婉柳·陳志誠·曾琪婷·林奕辰·謝丁山·謝孟軒
謝忠哲·謝庭耀·黃景葉·呂全平·高宜平·黃瓊華·黃王賢賢·王節英·林桂蓮·莊成立·張龍珠
謝明其·郭敏芳·張秀琴·林文淵·董世安·陳語珍·周宏仁·張貴華·周洪碧秋·周雍勳·周長育
陳可晏·周建甫·許咬·陳品宇·陳玉桂·林佩蓉·董專平·莊雅淳·蔡惟衷·葉莉萍·林素花·林素花
盧漢輝·盧煥吟·蔡敏子·邱瑞煌·鄭春季·李雅雯·楊子毅·楊子樂·陳姿樺·劉大維·劉秀鳳
吳碧珠·鄧巧梅·李廖嘉合·李銘桐·陳韻如·陳林·歐陽藏·蔡水柳·蔡蕭幸·連廖月英·顏瑞卿·林熱金
胡文芳·沈桂珠·蔣道章·陳林阿環·劉簡照·廖昌亮·房佳蓉·簡宸培·梁瑞蓉·吳忠儒·劉長輔·蔡國榮
蔡國滄·黃筱婷·傅有·黃秀琮·黃秀梅·黃紹禎·許慧好·柯阿美·林奕晴·張正容·張榮沛·葉見成·蔣阿細
蔡伊婷·徐華嚴 · 《宜蘭分院》林韋伶·黃彩年·黃苑萱·宋培良·曾素真·薛慶源·謝琬婷 · 《花蓮分院》
方欽璋 /3 3 萬 · 《屏東分院》葉月媛·邱筠玲·吳香·戴秀花·王林春英·藍聖堯·洪瑞芝·Tilly Lan·李昀聰·李庚道
黃綉惠 · 《永和分院》黃素蘭·蔡照枝·盧麗卿

認捐【正德宜蘭出家道場】建院基金功德榜 (110.03月)

(凡是捐款一萬元以上，道場落成後將鐫刻姓名於功德碑上)

■ 建院榮譽董事 (捐款一百萬元以上) ■ 建院榮譽委員 (捐款十萬元以上) ■ 建院委員 (捐款一萬元以上)

建院委員 (捐款一萬元以上)

《台南分院》黃惠珠·曾環玉 · 《桃園分院》楊華華·楊蕭靜珍 · 《台北分院》江柏龍·江振豪·楊蕭靜珍·楊華華

認捐佛教正德電視台護法功德榜 (110.03月)

(凡是捐款一萬元以上，大樓落成後將鐫刻姓名於功德碑上)

■ 護法榮譽董事 (捐款一百萬元以上) ■ 護法榮譽委員 (捐款十萬元以上) ■ 護法委員 (捐款一萬元以上)

道場機關名人贊助

《台中分院》一萬元 / 靖聖金屬工業有限公司 · 耘聖金屬有限公司
《台北分院》一萬元 / 大直市場明發蔬菜 · 二十萬元 / 三慈淨宗共修會

護法委員 (捐款一萬元以上)

《新營分院》張儷馨 · 《台南分院》陳文雀 · 郭泓毅 · 郭俊宏 · 郭俐伶 · 黃健銘 · 黃汝喻 · 黃品杰 · 胡黃敏
郭清華 · 方三榮 · 謝王信 · 陳月香 · 林金標 · 史鈺容 · 林宗善 · 宋宜蓀 · 林心童 · 尚順生 · 蔡學詮
孫申娥 · 蔡宏慧 · 林宗良 · 張慧玲 · 林語晴 · 蔡宛柔 · 蔡名鈞 · 蔡均鈞 · 《員林分院》張瑞恩 · 賴志偉
賴建勳 · 《彰化分院》柯秀鑾 · 謝江油 · 蔣淳淳 · 張林彩連 · 蔡王富美 · 蔣佩珊 · 《新竹分院》胡姜定妹
張彭梅香 · 《台北分院》陳明輝 · 王芳英 · 李佳蓁 · 郭敏芳 · 郭玲玉 · 劉帆瑜 · 陳麗蘭 · 陳光麟 · 林秀華
李佳滢 · 《永和分院》房增友 · 房鄭月英 · 許郁芬

贊助正德電視台建台及弘法基金芳名錄 (110.03月)

凡贊助電視弘法基金一千元 (以上) 者，則將其姓名於節目中以跑馬燈方式播放，以資徵信，歡迎踴躍贊助！

■ 弘法基金 / 一千元以上

▲ 高雄總院

◆ 四仟五百元 / 孫綉琴
◆ 三千元 / 林英哲 · 連坤德 · 陳宏緯
善心人士
◆ 二千元 / 張怡婷 · 郭原銓 · 母貴一
◆ 一仟二百元 / 翁雪雲
◆ 一千元 / 陳俊銘 · 黃許淑桃
陳美鳳 · 陳麗珍 · 楊家賢 · 王麗蓉
楊顯日寶 · 楊昱達 · 楊金鳳
張瑞麟 · 邱錫揚 · 盧金篇 · 李淑萍

▲ 新營分院

◆ 一仟六百元 / 鄭吉玲
◆ 一仟二百元 / 劉秀珍

▲ 台南分院

◆ 三仟伍佰元 / 林慶宏
◆ 三千元 / 許賴文桃
◆ 一仟伍佰元 / 蔡宏慧
◆ 一仟二百元 / 王鼎璋

◆ 一千元 / 李建德 · 楊陳速

▲ 嘉義分院

◆ 一仟五百元 / 羅曼珊
◆ 一千元 / 張永華 · 王秀娟
張怡菁 · 張瑩璇 · 王文英 · 蘇郁哲
蘇裕展 · 蘇玲 · 蘇士宸 · 張進
王春成 · 王翁閩紛 · 張美美
張翠蓉 · 張氏歷代祖先
勝建工業(股)公司

▲ 彰化分院

◆ 六千元 / 蔣馨慧
◆ 五千元 / 陳妍蓁
◆ 一仟二百元 / 劉鴻嬌 · 于碧玉
◆ 一千元 / 何林秋 · 許月紅
方錦源 · 賴信廷 · 蔣佩容

▲ 台中分院

◆ 二千元 / 蔡榮輝 · 劉國展
◆ 一仟二百元 / 張簡雅琪

◆ 一千元 / 董建明 · 蕭瑞賓

▲ 埔里分院

◆ 一千元 / 王謙仁 · 吳顯龍 · 丁王
陳淑媛 · 張美珍 · 劉坤鎮 · 莊政修

▲ 桃園分院

◆ 四仟五元 / 林瑞玉
◆ 三千元 / 劉勁松
◆ 一千元 / 郭桂炫

▲ 新竹分院

◆ 一仟五百元 / 王嫻晴
◆ 一仟 / 黃妙珍 · 黃之好 · 黃淑芬
王柏偉 · 王柏欽 · 彭瑞蘭 · 呂素英
陳武男

▲ 台北分院

◆ 九千元 / 張金潭
◆ 七千元 / 劉美香
◆ 五仟三百元 / 徐健璋

◆ 五千元 / 盧汝姣

◆ 三千元 / 林哲正

◆ 二仟一佰八十二元 / (傅蓬生 · 傅憑怡)

◆ 二千元 / 吳素珠 · 許少玲
賴邱美

◆ 一仟五百元 / 甘哲維 · 嬰靈(慈心)

◆ 一仟二百元 / 謝辰諺 · 曾定中

林春地 · 董文苓 · 李天山

◆ 一千元 / 許慧好 · 鄭林春玉

洪介仁 · 許仲言 · 林駿仁

鄭藝林 · 陳明凱 · 張逢運

張云菁 · 周美華

▲ 永和分院

◆ 五千元 / 黃亞珊

▲ 花蓮分院

◆ 六千元 / 陳文棟

◆ 一千元 / 劉聰賢 · 范文明

陳秀琴

認捐佛教正德愛心廚房 / 建房基金功德榜 (110.03月)

(凡是捐款一萬元以上，大樓落成後將鐫刻姓名於功德碑上)

■ 建房榮譽董事 (捐款一百萬元以上) ■ 建房榮譽委員 (捐款十萬元以上) ■ 建房委員 (捐款一萬元以上)

道場機關名人贊助

《台南分院》一萬元 / 志弦企業有限公司 · 《新竹分院》五萬元 / 東華紙器有限公司
《桃園分院》一萬元 / 鶴康有限公司 · 《台北分院》一萬元 / 無為歡樂綜藝團

建院榮譽董事 (捐款一百萬元以上)

《台北分院》一佰萬元 / 賴保男

愛心廚房 / 建房榮譽委員 (捐款十萬元以上)

《台中分院》李建儀 / 20萬 · 《桃園分院》劉軒璋 · 劉洛睿 · 《台北分院》吳清金 · 陳盈瑾 / 38萬 · 董紹成 / 30萬
董昭輝 / 30萬 · 《屏東分院》藍

愛心廚房 / 建房委員 (捐款一萬元以上)

《新營分院》沈文清 · 《台南分院》張榮桂 · 陳日旺 · 黃素琴 · 陳怡夙 · 《嘉義分院》陳滿女 · 《彰化分院》黃永吉
黃永昌 · 《台中分院》陳春景 · 羅琳 · 鄧賀云 · 連豈慧 · 李金財 · 王鄭吉 · 金曉慧 · 廖素姿 · 楊深河 / 3萬
林江松 · 《桃園分院》李永靖 · 李啟鐘 · 潘玉郎 · 董勝忠 · 《台北分院》林文榮 / 5萬 · 卓俊雄 / 1.75萬
唐詠詠 / 5萬 · 許王淑逸 / 1.75萬 · 李永靖 / 1.2萬 · 李政榮 · 卓俊雄 · 柳順元 · 許金鎰 · 劉帆瑜 · 廖昌亮
許王淑逸 · 李政榮 / 2萬 · 李陳貴 / 3萬 · 郭小玲 · 謝次雄 · 鄭鶴祝 · 邱柏穆 · 郭小玲 · 《宜蘭分院》
張炳燦 / 2萬 · 游濟民 · 鄭賜蒼 · 李瑞華 · 蔡東慶 · 藍陳欽 · 李姝蓁 · 藍子鈞 · 藍聖淳 · 莊宛茹 · 林麗華
《屏東分院》陳月卿 · 陳邱貴英



正德慈善基金會

正德全球資訊網 <http://www.chengde.org.tw/>



正德官網

會員招募啟事

本會每月支出經費龐大，請大家加入正德會員，成就各項弘法利生道業，功德無量！

本會會員費為長期支付 --

- 全國各地正德愛心廚房，提供貧困者免費飲食經費。
- 全國各地正德醫院中醫診所每月透支及提供貧困者醫療經費。
- 全國各地發放兩學期大、中學清寒學生獎學金經費。
- 全國各院每年夏令救濟及冬令救濟之經費。
- 全國各院每月長期訪貧及濟貧之經費。
- 全國每月印贈數十萬本雜誌善書之經費。

◎請全國社會大眾發揮愛心，踴躍加入每月100元會員行列，長期救助貧困者飲食、醫藥、教育經濟之苦。每人每月區區100元，可長期救助無數眾生離苦得樂，意義功德無量！

◎廣徵各地善心人士加入勸募委員，願發心者，請洽正德全國各院社！

《常律法師 · 法語》

享福即是消福，應惜福再造福，福報更大

正德愛心廚房愛心餐費 / 每月認養貧戶芳名錄 (110.03月)

本表礙於篇幅只刊登一仟元以上捐，不便之處敬請見諒，感謝您的護持。

愛心餐費 (110.03月) -----

▲高雄總院

- 一萬元/游阿林、蔡永裕、楊政龍
- 六千元/蕭志明、黃蕊元、王文禮
- 五千元/吳建勳、三寶弟子、董世寧、溫俊嘉、李秀玉、王進傑、陳慶榮、善心人士
- 三仟五百元/普陀山白衣道場
- 三千元/連瓊華、魏富田、陳宏緯、葉聰明、蔡欣璇、李鑑桓、涂淑仁、何豐慶、蔡鎮宇
- 二仟五百元/陳淇美、李清能、陳泊宇、陳泊赫、江幸娜、陳桂耀、黃宗宗
- 二千元/蔡煥貴、朱宗得、周雅惠、葉怡真、劉虹妙、陳育慧、陳素真、吳春、崇恩護理之家
- 高雄區林園區武聖宮慈善會
- 一仟八百元/艾葉、賴阿菊
- 一仟五百元/王上泰、董瑜馨
- 一仟三百四十四元/星月陽
- 一仟二百元/王弘壹、李勇漢
- 一仟元/無名氏、蔡昇穎、張簡維輝、黃俊傑、林珍妮、劉家伶、李冠緣、鄭式達、林文鳳、賴義芳、盧建福、李庭棟、葉育誠、姚舜智、盧金蘭、楊凱鈞、石佳平、劉振杰、張勇嘉、賴義芳、吳星宏、黃仁騰、謝興華、施李華、康莉君、陳志宏、陳乙敏、陳若云、陳浩尹、廖明勇、吳杰、宋元聖、曾女真、楊玉蘭、方凌

▲台南分院

- 七千元/蔡平南
- 五千元/蔡坤峰、釋紹恩
- 三千元/林松彬
- 二千元/郭東原
- 一仟伍百元/辜朝俊
- 一仟二百元/李惠雯
- 一仟一百元/蔡宏慧
- 一仟元/李建德、李淑珍、謝水田、三寶弟子、蘇宜、中林淨苑、俞均、郭姿瑩、楊陳連、蘇宜、李孟慈、廖宗仁

▲新營分院

- 五千元/山水牌香腸
- 三千元/張先生、莊麗娜
- 二仟二百元/洪明志
- 二千元/吳明璋、黃愛雲、卓耀炎
- 一仟八百零八元/善心人士
- 一仟伍百元/王永護
- 一仟元/洪銘敏、吳李玉秀、黃文星、陳林榮會、王明義、陳佳琪、王國軒、王新仔、王睿心、張秀春、王鳳時

▲嘉義分院

- 五千元/蘇良田
- 二千元/陳慧鈺、陳怡原
- 一仟六百元/謝鴻儒
- 一仟元/善心人士、張李來好園家、林益田、林大同、李麗蕪、辜秋梅

▲員林分院

- 二千元/張黃素、林慕峰
- 一仟元/劉家銘、劉家輔、李滿、林素珠、王常

王麗嬌、楊人慈、楊鎮安

▲彰化分院

- 五千元/釋真見
- 三千元/吳昭毅、吳冠蒼、翁德良
- 二千元/釋心謙
- 一仟二百元/應秀珍
- 一仟元/柯秋茶、善心人士、戴弘毅、善心人士、陳明卿、李天佑、蔡芳琪

▲埔里分院

- 二千元/莊淑卿
- 一仟元/劉育榮、胡啟祥

▲台中分院

- 六千元/王汶河
- 五千元/洪子凌
- 二千元/許瑞鼎、陳春鳳、林洪淑美、林旻
- 一仟元/林瑞相、陳美淳、蕭琇云、江均吳、林志隆、盧業球、簡育仁、劉啟賢、戴淑惠、楊深河

▲新竹分院

- 五千元/新竹縣銀髮族協會
- 一仟七百元/余立文

▲桃園分院

- 二千元/邱居士、劉勁松、三寶弟子
- 一仟伍百元/三寶弟子
- 一仟元/吳承為

▲台北分院

- 一萬元/許弘文閣家
- 八千元/張金潭
- 六千元/天紅國際事業有限公司
- 五千元/林明珊、葉見成、黃琦雯
- 四千元/(蔡麗鈴、蔡瑞峯、蔡美麗、張蔡珊珊、吳定訓、張添璋)
- 三仟五百元/王怡榮
- 三千元/陳秀卿、(鄭凱中、鄭淳仁、鄭美珠、蘇尹柔、鄭宇涵、鄭宇峰)、感恩學舍
- 二仟八百元/游碧蓮
- 二仟五百元/聖靈(慈心)
- 二仟四百元/邱顯榮
- 二千元/洪郡憶、簡金環、羅秀霞、陳麗蘭、洪村齋、張瓊芳、陳芊如、簡金滿、洪偉倫、洪明澤、黃素蘭(李宏仁、李建宏)、張麗莉、素食自助餐
- 一仟五百元/張弘孟
- 一仟三百元/嚴林綱
- 一仟二百九十二元/葉光四
- 一仟二百元/徐莉蓉、(許優月、林智子、許哲瑜、陳佩珠、許家格、許世岳)、黃秀梅、黃紹禎、黃秀琮、嚴琮鈺

▲台北分院

- 一仟元/金華府、葉盈家、劉鴻明
- 二仟五元/黃宗宗
- 二千元/楊淳閔、劉振杰
- 一仟二百元/林逸雯、王弘壹
- 一仟元/曾連生、朱興縣、楊淳閔、吳星宏、謝宜靜、吳建勳、張嘉玲
- 一仟元/金華府、葉盈家、劉鴻明
- 一仟元/張明哲、吳冠蒼、陳勁帆、陳意喬、祥詠金屬有限公司、鉅昌工業社
- 一仟元/鄧定湘、賴慶妹、何永祥、鄭瑞恩、陳明來園家
- 三千元/王伯鈞、王柏昌
- 二千元/許少玲、林雅雯
- 一仟元/廖素禎、侯建翔、楊悅華、陳昱鈞、黃評儀、李文章、葉東賢、潘鳳雯、張玉枝、張美友、梁鄭素娥、蔡吳文珍、楊立明、許雯雯、陳冠賢、高淑女、黃聖任

▲宜蘭分院

- 五千元/林惠子
- 一仟元/陳奎任、簡桂枝、邊昇鈞、具田
- 二千元/賴賢祥
- 一仟元/田文來、林義川

▲永和分社

- 六千元/王日新
- 五千元/邱宗德

- 三千元/晨升早點、林俐好、(江品君、江品妍)
- 二仟八元二拾元/薛雅穎
- 二千元/何盈德、黃正裕、鄭素蘭
- 一仟二百元/徐阿文、林美蘭
- 一仟元/薛雅曼、王萬琳、蔡宜蓉、善心人士、吳耀煌、黃彩蘭、張文岳、何阿霞、游秀英

▲花蓮分院

- 五千元/李慈雲
- 二千元/胡家彰
- 一仟元/玉蘭慈惠堂、高諒鴻、羅惠青、彭正慧、楊小姐

▲屏東分院

- 五千元/黃榮堂、洪麥

▲永和分社

- 三千元/韓黎黎
- 二千元/靈巖山寺雙小築、陳逸夫、林燕麗園家
- 一仟二百元/林淑芬
- 一仟元/林麗珠、黃亞珊

愛心廚房認養貧戶 (110.03月)

▲高雄總院

- 三萬元/黃簡琮
- 二萬元/謝松文
- 一萬元/林詩倩
- 三千元/李鑑桓、涂淑仁
- 二仟五百元/黃宗宗
- 二千元/楊淳閔、劉振杰
- 一仟二百元/林逸雯、王弘壹
- 一仟元/曾連生、朱興縣、楊淳閔、吳星宏、謝宜靜、吳建勳、張嘉玲

▲台南分院

- 一仟元/金華府、葉盈家、劉鴻明
- 一仟元/張明哲、吳冠蒼、陳勁帆、陳意喬、祥詠金屬有限公司、鉅昌工業社

▲桃園分院

- 一仟元/鄧定湘、賴慶妹、何永祥、鄭瑞恩、陳明來園家
- 三千元/王伯鈞、王柏昌
- 二千元/許少玲、林雅雯
- 一仟元/廖素禎、侯建翔、楊悅華、陳昱鈞、黃評儀、李文章、葉東賢、潘鳳雯、張玉枝、張美友、梁鄭素娥、蔡吳文珍、楊立明、許雯雯、陳冠賢、高淑女、黃聖任

▲宜蘭分院

- 五千元/林惠子
- 一仟元/陳奎任、簡桂枝、邊昇鈞、具田
- 二千元/賴賢祥
- 一仟元/田文來、林義川

▲永和分社

- 六千元/王日新
- 五千元/邱宗德



抗癌

天然食物診斷書

對食用天然食物的常識，一般民眾少有參考資訊或道聽塗說，導致不知不覺當中，長期吃下許多傷害器官的營養素或毒素，日久發生重病或死亡，誠屬遺憾！

本書乃常律法師慈悲護眾，費心編著正確天然食物之食用常識供眾參考，願大眾食用天然食物皆能趨吉避凶，吃出健康，強化身心。擁有健康身體，皈信佛法，行善布施，利己利人，共行菩薩道。



NEW

歡迎踴躍
助印流通

◎ 助印工本費，
每本100元

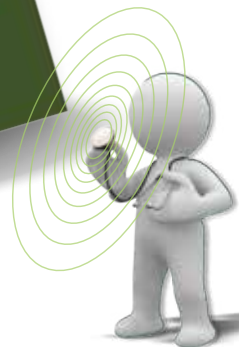
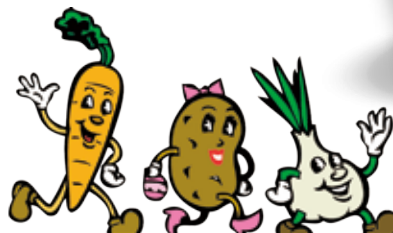



花蓮、台東地區
可以收看囉！



MOD
中華電信
頻道 704



常律老和尚
弘法頻道
「你所不知道
的佛法」

精采內容，歡迎準時收看

正德電視台 免付費專線：0800-559933 正德台北分院

正德電視台提供各佛寺及慈善團體，法會、活動宣傳平台，歡迎多加利用！

※若無法收看本台節目，請洽系統業者或安裝機上盒。

◎正德電視網路直播 <http://tv.chengte.org.tw/live.html>

節目表

每週一播出

常律老和尚方便開示錄
上午06:00~07:00(首播)

正德之光會客室
上午07:00~08:00(首播)

慈音雜誌
上午08:00~09:00(首播)

愛心廚房上菜囉
上午09:00~10:00(首播)

常律老和尚清涼法語
上午10:00~11:00(首播)

散步行街路
上午11:00~12:00(首播)

每週二至週日播出

正德每週心聞
上午06:00~07:00(首播)

你所不知道的佛法
上午07:00~08:00(首播)

與老和尚有約
上午08:00~09:00(首播)

德國與佛陀的教育 **5/8播出**
上午09:00~10:00(首播)

佛陀真實的一生
上午10:00~11:00(首播)

全國各縣市正德愛心廚房感人食客訪談錄
上午11:00~11:30(首播)

正德佛堂觀世音菩薩
救人無數真人真事感應事蹟
上午11:30~12:00(首播)

◎播出節目及時段如有異動恕不另通知，請以電視台節目播出時間為準。

常律老和尚今年中將於正德電視台開播 佛教在中國兩千年來從未出現的真佛法

和尚依佛制 公開為在家人開示出家戒律及因緣，
打破中國佛教兩千年的禁忌與迷惑

發起千人一萬 萬人一千 認捐弘法經費活動

常律老和尚慈悲，不惜老弱身體，忍受病痛要為全國出家在家佛弟子開示中國失傳兩千年真正的佛法，以及公開開示中國佛教禁止在家人不能聽聞的出家戒律。

老和尚為了讓台灣全國民眾都能聽到「真正的佛法及出家戒律」，而不是中國佛教流傳兩千年《大藏經》的「假佛法」，正德電視台明年不惜重資，將斥資數仟萬元的電視上架費，要讓全國各地都能收看到中國佛教兩千年來失傳的真正佛法及出家戒律。期間只一年時間，一年過後各地區就收看不到，真是千年難逢難聞的大福報機緣！請大家大力贊助電視台經費，這種捐助講經經費的法施，佛說，乃是世間上最大最意義的功德！

認捐正德電視台 原始佛教真正佛法 申請表

編號：_____ 姓名：_____ 填表日期：_____年_____月_____日

身分證字號	生日	年	月	日
電話	手機			
住址	E-mail			

<input type="checkbox"/> 原始佛教護法委員 認捐一萬元以上者	凡認捐1萬元(可分期)以上繳款圓滿者，結緣開山和尚親自加持五色玻璃佛珠一串。
<input type="checkbox"/> 原始佛教護法榮譽委員 認捐十萬元以上者	凡認捐10萬元(可分期)以上繳款圓滿者，結緣大佛山祖先牌位一支、開山和尚親自加持五色玻璃佛珠一串。
<input type="checkbox"/> 原始佛教護法榮譽董事 認捐一佰萬元以上者	凡認捐100萬元(可分期)以上繳款圓滿者，結緣大佛山祖先牌位一支、開山和尚親自加持五色玻璃佛珠一串。
<input type="checkbox"/> 原始佛教護法會員 每月認捐一仟元者	一次繳納一年會員費者，結緣開山和尚親自加持五色玻璃佛珠一串。

備註：認捐一萬元以上，皆可分10期繳納。

護持方式

郵局劃撥帳號：42297512

戶名：財團法人正德文教傳播基金會

銀行匯款 或 ATM 轉帳：台灣土地銀行 青年分行

銀行代號：005 帳號：038005241119



正德YouTube頻道

免付費專線：0800-559933 正德台北分院

常律老和尚將於正德電視台開播中國失傳兩千年真正的佛法

打破中國佛教兩千年的禁忌與迷思，佛說出家人可向在家人開示出家戒律
常律老和尚 公開為大眾開示出家戒律與佛制每條戒律的典故。



現在訂閱正德電視台 youtube頻道搶先看！



★每週三上傳影片



正德Youtube頻道



掃描搶先看

正德佛堂每週共修會

安頓身心·增福慧

各院時間(晚上七點三十分)	院別	共修會	聯絡電話
	屏東分院	每週一	(08) 734-6749
	嘉義分院	每週一	(05) 216-6779
	台北分院	每週一	(02) 2593-3658
	台東分院	每週一	(089) 332-838
	員林分院	每週二	(04) 833-5600
	新竹分院	每週二	(03) 558-8008
	永和分社	每週二	(02) 2232-7799
	高雄總院	每週三	(07) 370-3456

各院時間(晚上七點三十分)	院別	共修會	聯絡電話
	桃園分院	每週三	(03) 422-1158
	新營分院	每週四	(06) 635-5819
	台中分院	每週四	(04) 2215-1545
	宜蘭分院	每週四	(03) 961-7617
	台南分院	每週五	(06) 222-8611
	彰化分院	每週五	(04) 727-0006
	花蓮分院	每週五	(03) 834-3188

◎台東分院3/22、嘉義分院4/12起，每週一共修會，歡迎大眾踴躍參加。

共修內容

- ◎自110年4/1日起 恭誦 《寶石經》、《箭經》、《慈經》
- ◎大迴向
- ◎繞佛、拜佛、淨坐。
- ◎恭聽開山和尚開示
- ◎為當月壽星 (共修會員)
- 舉辦慶生會。

藥師寶懺

- 每月農曆15日，晚上7:30
- ◎為捐福田豬者，免費點燈消災祈福，祈求闔家平安、光明吉祥。



- ★參加共修會共可得五十二種功德：聽經聞法，可得三十二種功德；拜佛、念佛皆可得十種功德。
- ★長期參加共修會可增長福慧，消除業力，人生事業、家庭、身體更加光明順遂、平安健康，亦有不可思議之感應。

—— 歡迎就近前往正德全國各院社參加 ——

歡迎轉傳

法布施為世間最大布施功德

正德 youtube 弘法頻道轉傳分享

開山和尚深研巴利文經藏，開示珍貴法寶，內容精湛難聞，凡聽聞者，莫不攝受法喜，請廣傳分享，功德無量無邊！



正德電視台

連結正德電視台網路直播，內容有開山老和尚弘法講題，正德全國各院活動報導，觀世音菩薩靈感事蹟分享，愛心廚房人物專訪，素食料理美食教學，內容多元豐富，歡迎掃描QR觀看，必讓您開拓視野，增長知識，法喜充滿。



你所不知道的佛法

本頻道乃上常下律老和尚長年深入經藏，以及近年來研究原始佛教巴利文原典，所開示之經典結集而成的弘法平台，引領佛子認識真正的佛法。內容精湛，難聞難逢，歡迎收看，同霑法益！



常律和尚英文講座 Master Chang-Lu Dharma Lectures

正德開山老和尚上常下律法師集文學、佛學及英文之深厚造詣，以流暢的英文貼切詮釋佛學要義，引領中西方佛弟子，認識真正的佛法。歡迎收看，同霑法益！

※轉傳佛法：掃描→收看→按讚→訂閱→開啟小鈴噹(全部)→轉傳→分享

馬來西亞佛教徒的大福音

若馬來西亞有佛寺願意布施給正德
常律老和尚願長期駐錫當地開示巴利文真正的佛法及出家戒律

正德拓展海外弘法志業 尋找馬來西亞道場啟事

正德開山常律老和尚深研佛教經藏數十載，造詣深厚、智慧如海，弘法利生足跡遍及海內外，近期計劃將於馬來西亞弘揚原始佛法。

依佛制戒，佛寺應由在家弟子蓋建，再捐給出家僧團駐錫弘法利生。故凡於馬來西亞地區有意願發心找地蓋建正德道場的信眾大德、善心居士，或有馬來西亞佛寺願意捐贈予正德僧團駐錫，歡迎與我們聯繫。此發心捐贈道場功德，不僅可廣度當地眾生皈依三寶學佛信佛，更開啟眾生慧命，走上解脫之道。當可為國家人民消除共業天災，是一大福德！

聯絡信箱：cthka888@gmail.com LINE ID: yanin7890





正德宜蘭尼師出家道場

近期施工概況

正德宜蘭尼師道場，
承蒙大眾發心捐建，
工程得以順利推動，
目前施工概況如下：
敬請持續護持，
成就弘法道場，
功德無量！



◎佛說捐造僧眾道場寮房，有十大功德

佛於《分別善惡報應經》云：若有人修嚴房舍屋宇殿堂施佛及僧有十功德：

- 一、恒離驚怖身心安樂。
- 二、所得臥具細軟最妙。
- 三、衣服嚴身香潔清淨。
- 四、人間天上五欲自在。
- 五、剎帝利、婆羅門大姓種族及長者居士、宰官商主、聚落城邑、國王大臣，隨願滿足，皆悉成就。
- 六、若於轉輪聖王隨其福力，一洲、二洲乃至四洲王化自在。
- 七、若於六欲諸天四王忉利乃至他化自在，願皆成就，意生彼天。
- 八、若復有人由前福力，於色界諸天梵眾乃至色究竟天，皆悉成就隨願生彼。
- 九、若復有人於無色界、空無邊處乃至非想、非非想處皆悉成就。
- 十、若於預流一來不還阿羅漢果、緣覺乃至無上菩提，隨其所應皆得成就如是功德無量。



◦牆面粉刷施作(1)



◦牆面粉刷施作(2)



◦道場外牆施作工程



◦木工施作(1)



◦木工施作(2)

正德重大訊息通告

正德重大訊息告知全國志義工會員信眾，自五月起，凡捐助正德任何功德款項，相關辦法如下--

- *一千元以上至百萬元者/結緣【五色玻璃佛珠】一串；
- *十萬元以上者/再加結緣【祖先永久牌位】一支。

除此之外，不再結緣其它物品，敬請見諒！



備註：袋子隨機結緣

說明

正德為安定各院會計收費人員，自五月起，各項捐款一律結緣開山和尚親自加持五色玻璃佛珠。

因近年來，由於各院會計工作量繁雜，又要面對各種指責及回答各種問題的沉重壓力，導致正德各院會計收費人員不易聘請，流動率高。無法長期留住會計人員，造成正德財務收入莫大障礙及困頓，甚至影響善款收入甚大！故自五月起，凡捐助各項功德款項一千元以上至百萬元者，一律結緣開山和尚親自加持，具正能量的【五色玻璃佛珠】一串（掛在手腕上有益健康）；而十萬元以上者，再結緣祖先永久牌位一支，不再結緣其他物品，敬請見諒！（三月底以前捐款者，仍享有各項捐款規定的贈品）。

願大眾能繼續發揮大愛無私的真正布施精神，繼續護持正德各項善款，成就正德各項救人濟世志業，救渡廣大困苦眾生離苦得樂，大家功德無量！

希望捐助善款的志義工、會員信眾，能少責備，多鼓勵，嘉勉各院會計收費人員的辛勞與壓力，若能長期穩定各院會計人員，則能為大眾提供更周全的服務，正德幸甚！大眾得福無量！

相信長久護持正德的志義工、會員信眾，皆擁有一份真誠的愛心，不會為了是否有結緣品而改變護持的善心才是。



正德台中分院

-- 近期施工概況 --

工程地點：台中市南屯區永春路



因鑒於現在位於台中建德街正德台中分院，志義工信眾會員日益增多已不敷容納，故選擇在台中醫院附近覓地蓋建，以因應將來。
 一、方便志義工到醫院服務患者及提供志工義工休息好環境。
 二、提供正德台中醫院住院癌症及重病患者家屬一處身心靈修養地方，有利病情早日康復，意義重大。
 三、提供志義工會員信眾一處更寬敞明亮、念佛禪修、聽經聞法之優質環境，利於學佛修行。

台中分院工程建築資訊

- 土地款、總工程費及內部設備：共三億二仟萬元
- 總建坪：1150坪
- 動工日期：108年8月
- 完工日期：預計110年10月
- 總地坪：350坪

台中分院各樓層簡介

- 一樓：茶藝館、讀書室
- 二、三樓：佛堂
- 四樓：教室、會議室
- 五~六樓：宿舍、交誼廳
- 地下一樓：餐廳
- 地下二樓：停車空間



2樓牆面立模



3樓版面組模

正德台中分院各項設施認捐表

編號	位置	品名	數量	單價(元) @表示每一單位	認捐數量	編號	位置	品名	數量	單價(元) @表示每一單位	認捐數量
01	地下 一樓	廚房整套料理台	3組	@ 350,000		16	三樓 禪堂	琉璃千佛	1000尊	@ 20,000	
02		大冰箱	4台	@ 80,000		17		佛桌(上桌)	1張	@ 300,000	
03		餐廳桌椅	60組	@ 50,000		18		千佛櫃	2座	@ 400,000	
04		佛桌(上桌)	1組	@ 300,000		19		光明燈座	2座	@ 300,000	李劉錦麗, 劉進基
05	一樓	佛桌(上下桌)	1組	@ 500,000		20	三樓 文教廳	攝影機投影銀幕組	1組	@ 50,000	
06		佛龕	1座	@ 200,000		21		音響設備	1組	@ 800,000	
07		讀書室書櫃	10座	@ 100,000		22		貴賓室原木桌椅	1組	@ 300,000	
08		讀書室桌椅	30組	@ 100,000		23	會議室桌椅(30人)	1組	@ 200,000		
09		茶藝館桌椅	10組	@ 100,000		24	全樓樓	變頻冷氣	62台	@ 50,000	
10		景觀造景設計	1式	@ 800,000		25		視聽電視	22台	@ 40,000	
11		二樓 佛堂	琉璃千佛	1000尊	@ 20,000			26	外牆大磁磚	每塊	@ 1,000
12	佛桌(上下桌)		1組	@ 500,000		27		全棟音響設備	1式	@ 2,000,000	
13	磬		1個	@ 250,000			備註	※欲認捐設施者，請先向各院會計洽詢 確認尚可認捐品項。			
14		千佛櫃	2座	@ 500,000							
15		方型拜墊	400組	@ 800							

※欲發心捐助者可至各縣市正德佛堂分院登記或劃撥及銀行轉帳捐款。

戶名：正德佛堂 郵局劃撥帳號：42150839

銀行匯款或ATM轉帳：台灣土地銀行 青年分行 銀行代號：005 帳號：038005241119



籌募 佛教正德醫院醫療設備 行政宿舍大樓建設基金



發起一人一萬建院運動啟事

為落實真正的慈善精神，得以長期永續經營，利益眾生，祈請十方大德，踴躍護持，共同成就。



護持方式1. 萬人一人一萬 / 建院委員

- * 認捐建院基金1萬元者，可分10期(每月1期)。
- ◎ 結緣開山和尚親自加持五色玻璃佛珠一串。(圖一)
- ◎ 可申請助念、作七服務(限本人)。



(圖一)
備註：袋子隨機結緣

護持方式2. 千人一人十萬 / 建院榮譽委員

- * 認捐建院基金10萬元者，可分20期(每月1期)。
- ◎ 結緣開山和尚親自加持五色玻璃佛珠一串。(圖一)
- ◎ 免費贈埔里大佛山祖先牌位一支。(約10萬元)
- ◎ 可申請助念、作七服務。(限本人)



更正啟事：

建院榮譽委員福利：自108年7月7日起，建院榮譽委員(捐十萬元者)其本人往生，本會提供助念及作七服務(不含公祭)特此公告。

護持方式3. 認捐壹佰萬元 / 建院榮譽董事

- * 認捐方式：認捐建院基金100萬元者，可分100期(每月捐繳1萬元)。
- ◎ 結緣開山和尚親自加持五色玻璃佛珠一串。(圖一)
- ◎ 結緣大佛山祖先牌位一支。(約10萬元)
- ◎ 可申請助念、公祭、作七服務。(限本人)

近 期 法 訊

正德佛堂各場法會將同步進行**網路直播**，期透過眾人誦經禮懺功德，迴向世界共業消除，**災難不臨，國泰民安**。無論您在何處，邀您一起線上誦經禮懺，同霽法益。

線上法會直播連結，請至正德官網：www.chengte.org.tw



三昧水懺暨超拔法會

110年 5月6-8日晚上7:30 (禮懺)

9日下午3:00 (超拔)

• 5/8 (週六) 下午 2:30 恭誦《阿彌陀經》、《地藏經》

法會地點 正德佛堂台南、新營、彰化、台中、新竹、台北等分院



慶祝釋迦牟尼佛聖誕

正德全國各院 舉辦消災祈福法會

110年 5月16日 (日) 上午9:00 (法會)
下午2:00 (皈依)

功德項目

◎會主 ◎副會主 ◎懺主 ◎副懺主
◎福主 ◎祿主 ◎壽主 ◎吉祥主
◎如意主 ◎功德主 ◎平安主



三昧水懺暨超拔法會

110年 6月3-5日晚上7:30 (禮懺)

6日下午3:00 (超拔)

• 6/5 (週六) 下午 2:30 恭誦《阿彌陀經》、《地藏經》

法會地點 正德佛堂台南、新營、彰化、台中、新竹、台北等分院

◎ 禮懺功德利益

(一)消除累世冤業 (二)病痛消除 (三)增長福慧 (四)破無明障 (五)亡靈超升 (六)消災解厄 (七)運途亨通 (八)諸事吉祥
◎各功德項目及點燈、打齋，請洽各院會計。
■劃撥帳號：42150839 戶名：正德佛堂

正德大佛山大專生暑期佛學營

活出佛力，蛻變生命

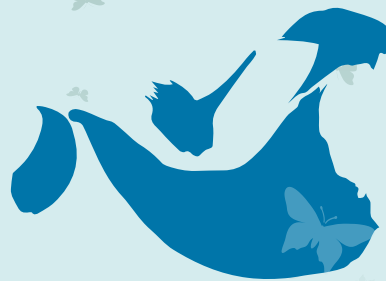

你對人生曾經茫然毫無目標？
你對未來是否充滿恐懼不安？
你對一成不變的日子感到乏味？
你想嘗試改變嗎？

加入這個營隊，
給自己一次翻轉生命的機會！
釋放累積已久的疲憊身心，
看清掌握未來的人生方向。

在如理如法的僧團作息中，
享受遠離塵囂的清靜與自在，
開啟無限寬闊的生命視野...

110年

07 / 08 四

07 / 14 三

請把握機緣，踴躍報名參加！

- 報名時間：即日起額滿為止
- 參加對象：大專院校、研究所在學學生，限女眾（共60名）
- 地點：正德埔里大佛山（南投縣埔里鎮福興路110巷105號）
- 報到時間：上午10:00攜帶身分證、報到通知單於山門口服務台完成報到。
- 報名方式：●逕洽正德各院報名 ●正德官網下載報名表
- 聯絡電話：(049) 2930-923轉204



正德官網報名表下載

詳情請洽正德全國各院

正德全球資訊網：www.chengte.org.tw



正德佛堂高雄總院 線上禮懺消災祈安法會

啟
建

梁皇寶懺

暨超拔大法會

護國息災 消彌世界共業祈安法會

110年

6月10-19日，晚上7:30(禮懺)

6月20日，下午2:00(超拔) 請於下午1:30前進場

6/12、6/19(週六) 下午2:30恭誦《阿彌陀經》、《地藏經》

法會地點: 高雄市鳥松區本館路44-8號

聯絡電話: (07) 370-3456



網路 Live 直播--
線上禮懺共修迴向

拜懺功德

- (一) 消除累世冤業。(二) 病痛消除。(三) 增長福慧。(四) 破無明障。
- (五) 亡靈超升。(六) 消災解厄。(七) 運途亨通。(八) 諸事吉祥。

佛前點燈功德

- 一者照生如燈。二者隨所生處。三者得於天眼。四者於善惡法。
- 五者除滅大闇。六者得智慧明。七者流轉世間。八者具大福報。
- 九者命終生天。十者速證涅槃。



高雄梁皇寶懺暨超拔大法會--護國息災 消彌世界共業祈安法會，無形眾生盡早離苦得樂，祈求諸佛菩薩，龍天護法慈悲護佑眾生平安，災難遠離。亡靈藉由梁皇寶懺大功力，離苦得樂。歡迎消災、打齋、點燈、超拔，此次梁皇大法會結緣的菩提葉脈書籤，數量有限。凡發心捐獻梁皇法會功德金，一次繳清或分期圓滿達三萬元以上，即可結緣書籤一枚。

加入正德LINE好友 ID搜尋: @mkk6922s

劃撥帳號: 42150839 戶名: 正德佛堂

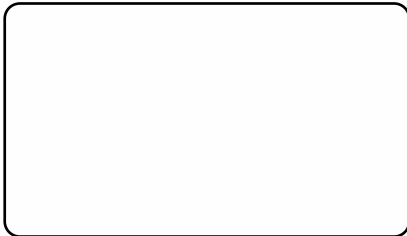

正德全球資訊網



正德 line@



國內
郵資已付

高雄郵局許可證
高雄字第1955號

雜誌

中華郵政鳳山雜誌字第261號
登記證登記為雜誌交寄

發行處: 慈音雜誌社 地址: 高雄市鳥松區本館路44-8號

◎若重覆收件、漏收、地址變更。請逕洽各院修正或E-mail告知。cthci01@gmail.com