

慈音

2021年7月出刊
慈音雜誌社發行贈閱

416

◎ 封面故事

台灣連心燈為台灣防疫祈福

◎ 本期精彩內容

● 佛陀及比丘弟子們有吃肉嗎？

● 正德發起萬人集氣，
線上齊誦寶石經紀實

◎ 正德各院活動報導

● 萬人線上集氣-心得分享

● 疫情下的感動

◎ 菩薩感應事蹟

花開見佛悟無生--

九旬老母，往生現瑞

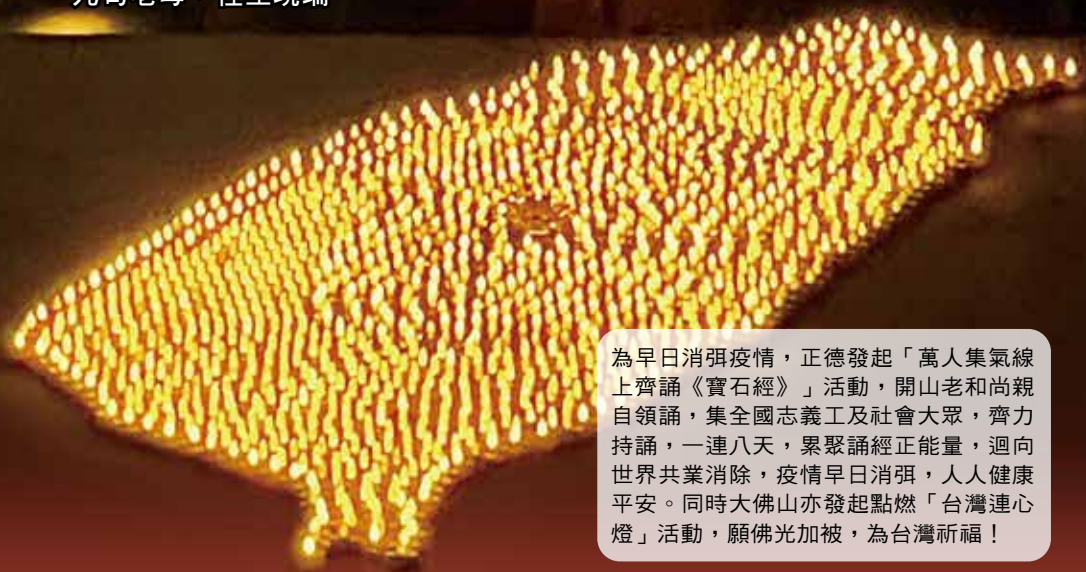

為早日消弭疫情，正德發起「萬人集氣線上齊誦《寶石經》」活動，開山老和尚親自領誦，集全國志義工及社會大眾，齊力持誦，一連八天，累聚誦經正能量，迴向世界共業消除，疫情早日消弭，人人健康平安。同時大佛山亦發起點燃「台灣連心燈」活動，願佛光加被，為台灣祈福！



財團法人正德社會福利慈善基金會
醫療財團法人正德癌症醫療基金會
財團法人正德文教傳播基金會
內政部評定全國級優良基金會



正德全球資訊網



正德電視台



佛教正德醫院



正德全球資訊網
正德愛心服務
常律法師

正德電視台七月強檔節目震撼登場，值得期待！

常律老和尚 為大眾開講原始佛教真正經典與真佛法；並公開為大眾開示出家人全部戒律與典故，打破中國佛教兩千年的禁忌與迷思。

你知道《大藏經》是經過後人編造、竄改的假佛法嗎？

真實可信的佛說經典，只有5大部279部及一萬七千七百篇經文！

你可知道佛弟子稱呼佛陀為「大德」，而非「佛、世尊」？

你所聽過的佛陀故事，是否荒誕不經、怪力亂神，你想一窺佛陀的真實樣貌嗎？

你相信佛在世時，是准許在家居士可以研讀出家戒律的，鼓勵在家居士要學習了解比丘的出家戒律，如此在家居士才懂得如法如戒地來護持比丘、護持三寶，而不致於令比丘犯戒。

正德開山常律老和尚，長年深入經藏研讀巴利文原始佛典，造詣深厚。和尚慨嘆：「吾從初中求學開始研讀佛經，至今出家30多年；前後50年間，費盡一生心血體力，可謂極度地辛苦。畢生閱歷大藏經2,278部經典，直至迄今覽讀巴利語佛教原典，方覺此為佛法真實義也。」

當代主流的漢傳經教，均為後人篡改編造、精緻加工，有違佛陀初衷，曲解佛意。常律和尚苦心孤詣，以七秩高齡抱疾發願廣弘真正的巴律藏原始佛法，激濁揚清、正本清源，實為全球佛教徒的一大福音！正德電視台自110年7月份起將以一年時間，不惜重資於全台有線電視開播「弘揚真正的巴律藏原始佛典—佛所開示的真佛經、真佛法」。內容精闢、啟迪人心，難聞難逢，如實呈現佛法的真實奧義。請大家發揮佛弟子應有的護教護法之心，介紹度化更多人來聽聞，必能增長智慧，了悟佛法，解脫累世生死輪迴之苦。

敬邀十方善信大德，珍惜法緣，準時收看，同霑法益。

弘揚真正的巴利藏原始經典 打破佛教兩千年的禁忌迷思

正德電視台自七月份播出「打破佛教兩千年的禁忌迷思，常律和尚公開開示佛制出家戒律及典故」，「弘揚真正的巴利藏原始經典—佛所開示的真佛經、真佛法」。內容精闢，精彩絕倫，難聞難逢。敬邀十方善信大德，珍惜法緣，準時收看，同霑法益。

上常下律法師 主講

相關主題如下：

1. 常律老和尚 為大眾開講原始佛教真正經典與真佛法共5大部279部及一萬七千七百篇經文。
2. 常律老和尚 公開為大眾開示出家人全部戒律與典故，依佛陀教誡，准許出家比丘公開為在家人開示出家戒律，打破中國佛教兩千年的禁忌與迷思。
3. 巴利藏佛陀法語錄、常律老和尚清涼法語。
4. 你所不知道的佛法。
5. 佛陀真實的一生。
6. 常律老和尚方便開示錄。

開播時間

110年7月

播出頻道 佛教正德電視台

全國
109

花東
110

MOD
704



常律和尚
youtube
弘法頻道
「你所不知道
的佛法」

正德電視台網址：
tv.chengte.org.tw
正德全球資訊網：
www.chengte.org.tw

歡迎準時收看，並請廣為流宣，行作法布施，功德無量！詳情洽 正德 0800-559933

正德將蓋建20層愛心旅舍大樓

免費提供無家可歸老人街友居住發起認捐啟事

為收容無家可歸老人街友，正德將蓋建20層愛心旅舍，土地工程費6億元，請大家共襄善舉！

蓋建緣起

開山和尚看到每逢冬天寒流越來越多遊民及孤苦無依老人在外受凍挨餓甚至凍斃，於心不忍念茲在茲，決定蓋建20層愛心旅舍及愛心廚房大樓，長期免費收容提供無依無靠受凍挨餓的廣大遊民及孤苦老人的飲食與住宿，並設立佛堂講堂，令遊民及孤苦老人有個修佛聽經消業增福的環境，以解脫來世輪迴做人之苦難，請大家發揮大愛之心捐助護持，以救助無數貧困眾生離苦得樂，功德意義浩大。

- 地點：選定高雄市後火車站三民區。
- 土地面積：250-300坪，建築面積：5000坪(地上17層地下3層)
- 工程經費：土地建築物及設施共計6億元。
- 動工日期：土地購買完成後立即動工興建。
- 內部設備：愛心旅舍、愛心廚房、請示堂、念佛堂、講堂、禪堂、助念蓮社、圖書館、大禮堂、志義工教室及修行宿舍、心理輔導室、健身房。
- 愛心旅舍：每人一間獨立冷暖氣房間，享有隱私尊嚴的住宿空間(比照鳳山區正德愛心旅舍之房間)

附註：109年高雄市社會局調查發現，108年列冊街友人數，60歲以上老人占整體街友約40%，以三民區佔28%及鳳山區佔23%為街友主要聚集地區(與菩薩指示需於鳳山成立愛心旅舍及三民區蓋建20層愛心旅舍大樓不謀而合)。

109年1-12月
正德(鳳山)愛心旅舍
住宿人次
2,298人次

認捐【正德蓋建20層愛心旅舍大樓建院基金】申請表

編號：_____ 姓名：_____ 填表日期：_____年_____月_____日

身分證字號	生日	年	月	日
電話	手機			
住址	E-mail			

<input type="checkbox"/> 總院建院委員 認捐一萬元以上者	凡認捐1萬元(可分期)以上繳款圓滿者，結緣開山和尚親自加持五色玻璃佛珠一串。
<input type="checkbox"/> 總院建院榮譽委員 認捐十萬元以上者	凡認捐10萬元(可分期)以上繳款圓滿者，結緣大佛山祖先牌位一支、開山和尚親自加持五色玻璃佛珠一串。
<input type="checkbox"/> 總院建院榮譽董事 認捐一佰萬元以上者	凡認捐100萬元(可分期)以上繳款圓滿者，結緣大佛山祖先牌位一支、開山和尚親自加持五色玻璃佛珠一串。
<input type="checkbox"/> 總院建院會員 每月認捐一仟元者	一次繳納一年會員費者，結緣開山和尚親自加持五色玻璃佛珠一串。

備註：認捐一萬元以上，皆可分10期繳納。

護持 方式	郵局劃撥帳號：42150839 戶名：正德佛堂		
	銀行匯款 或 ATM 轉帳：台灣土地銀行 青年分行 銀行代號：005 帳號：038001015009		

欲發心捐助者可至各縣市正德全國各院登記或劃撥及銀行轉帳捐款。

正德愛心廚房、愛心旅舍犧牲真的很大很值得

並向社會大眾發出震撼呼籲

免費提供弱勢族群用餐、住宿，倡導素食慈悲護生觀念，意義非凡！



正德愛心廚房每家每月透支近20萬，因會員人數有限，只能開設到三十家為止，無法依照開山和尚之願力開設108家廣濟全國各地貧民之飢餓，令和尚難過！

早知道台灣各地仍有這麼多三餐不繼的貧民、老人及殘障者，和尚寧可不蓋醫院，當盡全力於全國184鄉鎮14縣轄市6直轄市(6都)158行政區，共381地區，廣設正德愛心廚房，長期免費提供各地貧窮飲食，因想到小時候貧窮經常餓肚子真的很難過。

正德從105年8月起，陸續於全國各地成立愛心廚房，平均每月開設一家，至今已開設22家，卻發現灣各地為何還有這麼多窮困可憐被拋棄的獨居老人、窮困家庭、貧病者、殘障者、無工作能力者仍過著三餐不繼的困苦生活，和尚看到這樣情況，一心一意很著急地想盡速於全國各地廣蓋愛心廚房，救濟無數可憐貧窮飢餓之苦。

但和尚一直很苦惱，因正德會員人數增加緩慢，正德至今已開設22家愛心廚房，每月得透支400萬；若開設和尚發願之108家，每月得透支2000萬。以目前正德會員費收入，扣掉支付每月龐大慈善、醫療、教育、救濟金外，正德只能開設30家為止，就無法負擔龐大開銷，無法於各地免費提供無數貧民的飲食。

因一家愛心廚房一個月租金、薪水、水電、食材等，每月需透支近20萬，其實愛心廚房可向政府申請一餐75元補助，則每家愛心廚房每月可向政府申請補助20萬，但食客每次用餐得簽名並登記身分證，用餐無有尊嚴，為了令貧窮用餐得到尊嚴禮遇，正德不得不放棄補助，卻得每家每月透支近20萬，此種犧牲無人知道，正德只有默默承受財物之壓力。

此外，和尚察覺多數食客為舉目無親的遊民，他們露宿公園、車站、地下道或街頭，長年忍受日曬雨淋及蚊蟲叮咬；往往疾病纏身終至老死，晚景淒涼。為了幫助他們解決住的問題。108年6月30日率先於高雄鳳山區，設立第一家的「正德愛心旅舍」不僅提供溫暖外，更給予棲身之所。成立迄今，不少住民深受鼓舞重新振作，返回職場自力更生，成效卓著，無疑也發揮了安定社會的一股力量。

和尚於此向社會大眾發出震撼呼籲，請大家發揮愛心，盡力招募更多人加入會員，期能於全國381地區設立381家愛心廚房及愛心旅舍，盡速地能救度各地區飢餓貧窮，以及提供住宿，免凍死於公園內。

呼籲善心人士提供低廉或免費店舖，供正德設立愛心廚房酒資。因為沒飯吃，餓肚子真的很難過！



愛心廚房
食客故事



第5家-正德(台南)愛心廚房



正德(鳳山)愛心旅舍



愛心旅舍洗衣間



正德愛心廚房與食客歡度端午佳節



愛心旅舍具隱私的房間



愛心旅舍衛浴間



正德全球資訊網：
www.chengte.org.tw



正德機構
各院地址

在社會許多不為人知的角落
還有人過著三餐不繼的日子，請大家共同關心...

認捐佛教正德醫院、行政宿舍大樓【建院基金、建院榮董】福利啟事

※凡認捐金額達一萬元以上者，日後將鐫刻姓名於功德碑，以資永久紀念。

佛教正德醫院 108年12月1日
業已蓋建落成。

總工程經費(含土地、設備)：
約80億元。

- 土地款、總工程及內部設備：約5億元。
- 動工日期：107年11月動工。
- 完工日期：預計110年8月。

正德醫院
行政大樓



- 凡認捐佛教正德醫院、行政宿舍大樓
- 凡認捐佛教正德醫院、行政宿舍大樓

【建院榮譽董事一佰萬元以上者】

【建院基金一萬元以上者】

◎贈送開山和尚加持之五色玻璃佛珠一串。

◎贈送開山和尚加持之五色玻璃佛珠一串。

◎免費贈埔里大佛山牌位一支(約十萬元)。

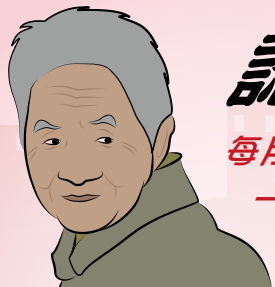

認養貧戶活動

每月認養一仟元，即可提供
一位貧戶一個月的飲食

請發揮愛心，讓社會更溫馨



正德愛心廚房報導

正德全國各地愛心廚房訪談食客中，發現好幾位貧戶全家竟然有一餐沒一餐，而且疾病纏身，情況甚為可憐，期能長期提供貧戶全家用餐，正德發動認養貧戶活動，呼籲全國社會人士發揮同袍愛，踴躍認養，免除貧戶全家飢餓之苦，福報無量。

認養辦法：

1. 每月認養一戶以上者，每次捐款一萬元以上結緣開山和尚親自加持五色玻璃佛珠一串。
2. 每月認養十戶以上者，每次捐款十萬元以上結緣大佛山祖先牌位一支及開山和尚親自加持五色玻璃佛珠一串。
3. 企業認養愛心廚房：認養一家愛心廚房，每月20萬，結緣象印保溫杯。

● 欲發心捐助者可至各縣市正德佛堂分院登記或劃撥及銀行轉帳捐款。

戶名：財團法人正德社會福利慈善基金會 郵局劃撥帳號：41921869
銀行匯款或ATM轉帳：台灣土地銀行 青年分行 銀行代號：005 帳號：038005308116

正德社會福利慈善基金會愛心勸募核准文號：衛部教字第1101361049號(活動自110/04/01~111/03/31止)



正德全球資訊網

• 五色玻璃佛珠
(袋子隨機結緣)



正德慈善基金會 · 正德癌症醫療基金會
正德文教傳播基金會附設正德公益電視台
本基金會榮獲內政部評定為全國性優等基金會
正德網站：www.chengte.org.tw e-mail:cthci01@gmail.com

佛教正德慈善中西醫機構 · 正德西方蓮社 · 正德佛堂

佛教正德醫院 / 台中市南屯區文心南五路三段100號 電話：(04) 3702-6588
正德旗山(廣聖)醫院 / 高雄市旗山區中華路618號 電話：(07) 662-2391
正德僧伽中醫診所 / 高雄市鳥松區本館路44-5號 電話：(07) 379-0288
正德台北中醫診所 / 台北市大同區民權西路125號 電話：(02) 2593-3658

高雄總院

高雄市鳥松區本館路44-8號(澄清湖前500公尺右轉)
電話：(07) 370-3456 傳真：(07) 379-0532

台南分院

台南市中西區民生路二段181號
電話：(06) 222-8611 傳真：(06) 222-9822

新營分院

台南市新營區民族路186號
電話：(06) 635-5819 傳真：(06) 633-6664

嘉義分院

嘉義市興業東路45號
電話：(05) 216-6779

雲林分院

雲林縣斗六市民生路12號
電話：(05) 552-9228

彰化分院

彰化市民生南路56號
電話：(04) 727-0006 傳真：(04) 725-9407

員林分院

彰化縣員林市林森路139號
電話：(04) 833-5600 傳真：(04) 833-5601

台中分院

台中市東區建德街243號
電話：(04) 2215-1545 傳真：(04) 2215-1547

苗栗分院

苗栗市新都街27號
電話：(037) 558-338

新竹分院

新竹縣竹北市光明九路113、115號
電話：(03) 558-8008 傳真：(03) 558-8738

台北分院

台北市大同區民權西路125號(承德路口)
電話：(02) 2593-3658 傳真：(02) 2597-7281

桃園分院

桃園市中壢區大同路12號
電話：(03) 422-1158 傳真：(03) 422-1148

宜蘭分院

宜蘭縣羅東鎮建民街32號
電話：(03) 961-7617 傳真：(03) 961-7529

花蓮分院

花蓮市尚志路5號
電話：(03) 834-3188 傳真：(03) 832-5637

台東分院

台東市浙江路90號
電話：(089) 332-838 傳真：(089) 334-458

屏東分院

屏東市公園西路107號
電話：(08) 734-6749 傳真：(08) 734-6753

永和分社

新北市永和區秀朗路一段50號
電話：(02) 2232-7799 傳真：(02) 2927-3377

埔里大佛山

南投縣埔里鎮福興路110巷105號
電話：(049) 293-0923 傳真：(049) 293-0711

正德愛心咖啡讀書展覽館

花蓮市海岸路9號
電話：(03) 822-1588轉101

加拿大分院

電話：(604) 255-3113

澳洲分會

電話：(613) 974-89895

護持正德 請多加利用下列捐款方式

1. 就近至正德全國各地分支機構繳費
2. 由本會勸募委員及代理委員服務收費
3. 信用卡定期扣款(每月授權扣款)
4. 銀行或郵局定期轉帳(存簿每月定期扣款)
5. 郵局劃撥(內附郵局劃撥單歡迎利用)
6. 正德網站刷卡：www.chengte.org.tw
7. 銀行匯款：台灣土地銀行 青年分行 銀行代號：005 帳號：038005219989(醫療)

若有其它捐款問題，請參閱本刊夾頁或洽正德全國各地分支機構

正德台中分院

-- 近期施工概況 --

工程地點：台中市南屯區永春路



因鑒於現在位於台中建德街正德台中分院，志義工信眾會員日益增多已不敷容納，故選擇在台中醫院附近覓地蓋建，以因應將來。

- 一、方便志義工到醫院服務患者及提供志工義工休息好環境。
- 二、提供正德台中醫院住院癌症及重病患者家屬一處身心靈修養地方，有利病情早日康復，意義重大。
- 三、提供志工義工會員信眾一處更寬敞明亮、念佛禪修、聽經聞法之優質環境，利於學佛修行。

台中分院工程建築資訊

- 土地款、總工程費及內部設備：總建坪：1150坪 共三億二千萬元
- 總地坪：350坪
- 動工日期：108年8月
- 完工日期：預計110年10月

台中分院各樓層簡介

- 一樓：茶藝館、讀書室
- 二、三樓：佛堂
- 四樓：教室、會議室
- 五~六樓：宿舍、交誼廳
- 地下一樓：餐廳
- 地下二樓：停車空間

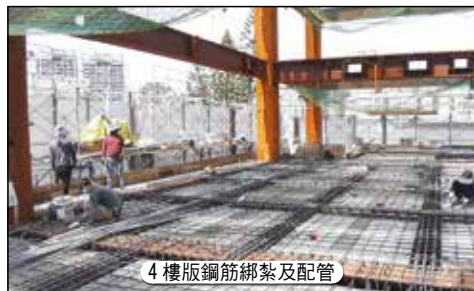

4樓版鋼筋綁紮及配管



4樓樓版灌漿

正德台中分院各項設施認捐表

編號	位置	品名	數量	單價(元) @表示每一單位	認捐數量	編號	位置	品名	數量	單價(元) @表示每一單位	認捐數量
01	地下	廚房整套料理台	3組	@ 350,000		16	三樓	琉璃千佛	1000尊	@ 20,000	
02		大冰箱	4台	@ 80,000		17		佛桌(上桌)	1張	@ 300,000	
03		餐廳桌椅	60組	@ 50,000		18		千佛櫃	2座	@ 400,000	
04	一樓	佛桌(上桌)	1組	@ 300,000		19	光明燈座	2座	@ 300,000	李劉錦麗, 劉進基	
05		佛桌(上下桌)	1組	@ 500,000		20	攝影機投影銀幕組	1組	@ 50,000		
06		佛龕	1座	@ 200,000		21	音響設備	1組	@ 800,000		
07	一樓	讀書室書櫃	10座	@ 100,000		22	文教廳	貴賓室原木桌椅	1組	@ 300,000	
08		讀書室桌椅	30組	@ 100,000		23	會議室桌椅(30人)	1組	@ 200,000		
09		茶藝館桌椅	10組	@ 100,000		24	全棟樓	變頻冷氣	62台	@ 50,000	
10		景觀造景設計	1式	@ 800,000		25		視聽電視	22台	@ 40,000	
11	琉璃千佛	1000尊	@ 20,000		26	外牆大磁磚		每塊	@ 1,000		
12	二樓	佛桌(上下桌)	1組	@ 500,000		27	全棟音響設備	1式	@ 2,000,000		
13		磬	1個	@ 250,000			備註	※欲認捐設施者，請先向各院會計洽詢 確認尚可認捐品項。			
14		佛堂	千佛櫃	2座	@ 500,000						
15		方型拜墊	400組	@ 800							

※欲發心捐助者可至各縣市正德佛堂分院登記或劃撥及銀行轉帳捐款。

戶名：正德佛堂 郵局劃撥帳號：42150839

銀行匯款或ATM轉帳：台灣土地銀行 青年分行 銀行代號：005 帳號：038005241119

佛教正德醫院行政宿舍大樓

-- 近期施工概況 --

工程地點：台中市南屯區龍富十五路108號
(佛教正德醫院旁)

佛教正德醫院

佛教正德醫院行政宿舍大樓

行政宿舍大樓工程



四樓佛堂屋簷刻花燕尾試作1



四樓佛堂屋簷刻花燕尾試作2



四樓佛堂屋簷刻花燕尾試作3



空調機包覆修飾工程



檜木柱打磨-推蠟及二次施工



請發心護持，
功德無量！

醫療行政大樓總工程費及土地約五億元，經費龐大，敬請發心護持，共同成就



▲志工們利用假日參與捐血救人及街頭勸募行動，給人福田，廣結善緣，活出非凡
▼的生命價值。



▲正德台北分院參與2021天佑台灣茹素祈福活動，祈求共業消除，風調雨順，國泰民安。
▼正德志義工搭起民眾行善的橋樑，點滴匯聚，集小愛成就大愛，讓社會更美好。



佛陀及比丘弟子們有吃肉嗎？

佛陀開示有三種情況是不可吃肉的

有一天，耆婆向佛陀提出吃肉的疑慮，佛陀開示：「有三種情況是不可吃肉的：當這隻動物被看到、被聽到，或被認為是為比丘而被屠殺時。」「當這隻動物不是被看到，不是被聽到，不被認為是為比丘而被屠殺時，是可以吃肉的。」

在不被看到、聽到、懷疑的前提下，是允許食肉的

看到、聽到、懷疑這三者是關鍵因素。當這隻動物宰殺過程被你看到，宰殺的哀號讓你聽聞到，或被懷疑是為比丘你而來殺的，這三種情況下是不能吃動物的肉。反之，若是在不被看到、不被聽到、不被懷疑是為比丘而殺的前提下，是允許食肉的。

佛制戒律對食物不得有所揀擇，否則違犯「挑食戒」

上述這段經文記載，可以幫助我們了解南傳佛教、泰國、斯里蘭卡等地出家眾吃肉原因。漢傳佛教出家僧人，尤其中國地區嚴禁食肉；相對地，泰國出家眾吃魚吃肉卻是常態，不足為奇，無論在家人供養魚肉或蔬食，皆欣然接受，葷素不拘。由於南傳佛教國家，依照原始佛教戒律，對食物不得有所揀擇；是故信眾無論供養任何食物一概接受，否則違犯「挑食戒」、「別食戒」。

佛陀並非真正的肉食者，同時提倡素食的益處

但耆婆也指出，其實佛陀並非真正的「肉食者」；只是在布施供養儀式時，他從不曾冒犯供養的主人，也不會冒犯把食物放在他鉢裡的人。他完全沒有任何偏好，同時反對殺生；他常告誡弟子們，素食是最好的、也較健康。因此，佛陀基本立場是鼓勵大眾茹素，

疫情無情，人間有情-

正德發起萬人集氣，線上齊誦寶石經紀實

為消弭台灣日益嚴峻的疫情，正德發起萬人線上齊誦《寶石經》活動，由開山老和尚親自領誦，集全國志義工及社會大眾，萬人線上齊力持誦，一連八天，累聚誦經正能量，迴向世界共業消除，疫情早日消弭，人人健康平安。

因鑒於全球疫情肆虐、重創國內經濟，民不聊生，影響甚鉅。正德開山常律老和尚本著佛陀慈悲救世的精神，發起萬人集氣，護國息災，救國救民、救台灣救世界線上共修。活動於 110 年 5 月 28 日至 6 月 4 日，每晚 7:30 連續八天，全球同步恭誦《大悲咒》、《寶石經》、《藥師經》。期藉由萬眾齊心、至誠懇切的功德力，上達天聽，感應諸佛菩薩垂慈加被護佑，令各地疫情速退，舉世共業消弭。

誦經程序，首先聆聽常律和尚開示《寶石經》的緣由，建立正確知見。接著恭誦梵音《大悲咒》5 遍、《寶石經》2 遍、《藥師經》1 遍，最後三皈依、迴向。期間民眾可透過正德電視台 109 台（花東 110 台、MOD 704 台），或透過 YouTube 蒐尋「正德電視台」直播，同步共修。

《寶石經》的緣由為古印度時代，佛陀為了救度離車國兩百年來三大災難：（一）饑荒（二）邪魔亂世（三）瘟疫傳染病而宣說。



《寶石經》是一部強大有力的護國息災經，也是最強大有力的護身咒語之一。它防護邪惡入侵，或重建福祉的能力，是無可匹敵的。當年離車國兩百年來忽遭逢饑荒、邪魔、亂世瘟疫傳染病三大災難，人民死傷無數。國王禮請佛陀救度，佛在離車國大會廳吟誦這部經連續七天，整個城市鼠疫、惡性傳染病與饑荒被驅除，成千上萬星球有情眾生即刻解脫了，建立了和平，離車國又恢復了幸福與繁榮。唯獨朗誦《寶石經》者與傾聽者，要以慈悲心及信心朗誦，方可消除國家重大災難，重建安祥與和諧。假如朗誦者與傾聽者雙方都是充滿慈悲與信心，它是可以產生預期的效果的。

活動進行至第三天，僅YouTube線上共修已達一萬五千多人次之多。參與之會員信眾、志義工、員工均感法喜充滿，獲得源源不絕的正向能量。鄭月梅師姐表示：「親愛的和尚，阿彌陀佛！正德全國志義工會會員信眾，團結慈悲的力量，一定能感動諸佛菩薩、龍天護法，使新冠肺炎能早日消除、全世界共業消除，人類都能健康平安。」網友 Stacy Chan 留言：「相信在常律老和尚帶領下，大眾千人萬人齊誦《寶石經》信念強大，台灣一定會出現奇蹟，新冠肺炎疫情一定會盡快消除。」陳秀民師姐更詩興大發，改編自宋詞岳飛〈滿江紅·寫懷〉：「同心協力，來參與，線上集氣。抬望眼，笑逐顏開，一心一意。三十正德最如法，八日祈福露法益。莫等閒，歲月自蹉跎，空嘆息。毒瘟疫，猶未離。苦難關，急相逼。提正氣，降伏無明瘟疫。等飢餐福慧果，笑談渴飲功德水。待從頭，凝聚好心情，線上集氣。」為苦悶的疫情時光增添無窮希望。

此外，正德埔里大佛山更推出：疫起點燃「台灣連心燈」，守護家園、照亮台灣。期望仰仗鎮守在台灣地理中心的正德大佛放光明，佛光普照。燈連燈，心連心，祈求疫情早日消除，國家社會和平無災殃；並祈願全民健康、疫情遠離。大佛山三寶殿內，僧眾慈悲地為大眾點上千盞光明燈，並排列成台灣的造型，莊嚴無比，光明璀璨、熠熠生輝。台灣的每

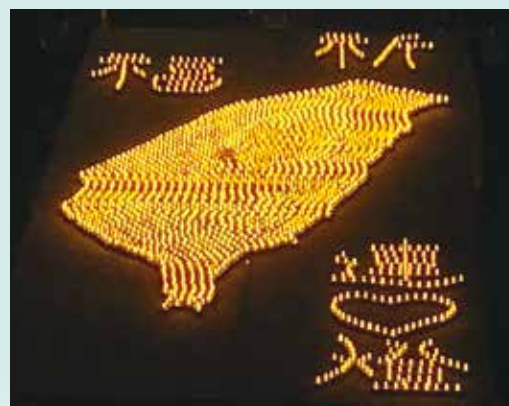

· 台灣連心燈-開山和尚為消弭台灣疫情，祝禱祈福。

一個亮點，都是一分至心的祈願，為患者祝禱、為醫護人員打氣、為全民加油，意義非凡！

活動於 6 月 4 日圓滿，透過本次萬人集氣線上共修，期望民眾透過持誦過程中，安定身心，化解恐懼、自利利人。除了成就自身功德，更轉化成對全世界的祝福。

號召！持誦百萬部《寶石經》
《藥師經》為台灣祈福，每天
持續做定課，累積更多正能
量，迴向台灣疫情早日消除。



寶石經下載



藥師經下載



迴向文下載

防疫期間最優的居家活動

這段期間全程參與線上共修，每天圓滿功課之後，心中總是充滿無盡的法喜；我不再因畏懼病毒終日戰戰兢兢、惶恐不安了。恭誦《寶石經》不僅可以救國救民，還可以為我們積功累德、消除業障病障，更可以福蔭子孫，令世代家族興旺，一舉數得，何樂而不為呢？

■高雄總院/李淑芳

世紀病毒新冠肺炎(COVID-19)已經造成全球確診人數一億七千多萬人，死亡人數高達三百七十三萬人，數據仍不斷更新中。現階段台灣疫情嚴峻，在家裡唸經拜佛，是最棒的居家活動選擇。5月28日至6月4日為期八天，正德開山常律和尚帶領萬人線上集氣，為全台展開護國息災誦經祈福活動。這段期間我全程參與線上共修，每每圓滿功課之後，心中總是填滿無盡的法喜；我不再因畏懼病毒終日戰戰兢兢、忐忑不安、茫然無措了。

能為全球疫情遭受苦難的眾生，付出個人微薄的力量，真是利人利己、自度度他。和尚憂國憂民憂世界，號召十方持續恭誦《寶石經》、《藥師經》百萬遍活動，為世界、為台灣加油打氣。在此呼籲大眾切莫缺席，這可是本世紀的重大活動、意義深遠，也竭誠歡迎諸位有緣共襄盛舉。恭誦《寶石經》百萬遍活動不僅可以救國救民，還可以為我們積功累德、消除業障病障，更可以福蔭子孫，令世代家族興旺，一舉數得，何樂而不為呢？

請大家告訴大家，盡可能邀約身旁的所有親戚、朋友、會員、信眾，讓更多的人跟隨和尚的腳步，一同發起大悲心、大信心，成就非凡的功德！

同心連線，無遠弗屆

尤記得2018年，正德全國志義工追尋菩薩指示，大眾齊心協力，以誦經、拜懺之功德，讓台灣平安度過20多次大風災的侵襲，這印證了「慈悲」是全宇宙最大的力量。6月4日萬人線上集氣圓滿之後，我們更誠心祈願能集結眾人力量，持續恭誦百萬部《寶石經》。讓我們手牽手、心連心，共同守護這塊土地，以無上的功德力，為台灣祈福打氣。

■高雄總院/陳黃秀蓮

新冠肺炎疫情持續升溫，使得醫護人員身心嚴重負荷。整體環境百業蕭條，人心惶恐，許多家庭經濟更是陷入困境，此時此刻我們更需要安定人心的力量。

正德佛堂於110年5月28日至6月4日，每天晚上7點30分，發起萬人線上集氣護國息災。同步持誦〈大悲咒〉、《寶石經》、《藥師經》等，萬眾齊心救國、救民、救世界。開山和尚更是每晚親自領眾誦唸，其悲心願力，身為弟子的我們感佩在心。

尤記得2018年，正德全國志義工及善心大德，追尋菩薩指示及開山和尚多次的開示提醒，大眾齊心協力，誠心參加法會，以誦經、拜懺之功德，讓台灣平安度過20多次大風災的侵襲，各位是否還記得？「慈悲」是全宇宙最大的力量，讓我們手牽手、心連心，共同來守護美好的家園。

人人皆如同菩薩的化身，均是一股安定人間的堅強力量。6月4日活動圓滿之後，我們更誠心祈願能集結眾人力量；持續恭誦百萬部《寶石經》，以無上的功德力，來為台灣祈福。讓台灣新冠肺炎疫情早日消弭，全世界人類健康平安、世界和平，阿彌陀佛。

以行動來護國救民

感恩開山和尚常律法師帶領大眾齊誦《寶石經》，化解世界共業，祈願疫情早日消失。和尚開示《寶石經》是一部最強大有力的護國消災經王，感應不可思議；因此我們要將悲心化為實際行動，以堅定的信念來朗誦聽聞《寶石經》。必定可以感動諸佛菩薩龍天護法，協助全台民眾度過這個難關。

■台北分院/史明龍

五月中旬起新冠肺炎確診人數不斷向上攀升，全國進入三級防疫警戒。為了降低接觸風險，在一線努力的醫護人員、警消、物流司機及志工，每天都戰戰兢兢，忙得不可開交。甚至有許多醫護人員因為擔心染疫，堅守工作崗位，使人由衷感佩。

感恩開山和尚常律法師帶領大眾齊誦《寶石經》，化解世界共業，祈願疫情早日消失。在過去每逢重大颱風來襲前，老和尚總是呼籲十方誠心為台灣祈福。921大地震，雖然正德埔里道場本身也是受災戶；但是老和尚卻秉持慈悲濟世之心，將自身道場的整修工作擱置一旁；親自帶領正德出家眾及數千名義工，日夜冒著生命危險，傾全力投入賑災及義診工作，長達3個月之久！投入賑災金額更達3000萬元，默默耕耘，為善不欲人知，怎不令人動容？

活動圓滿不是結束，而是新的開始，和尚開示《寶石經》是一部最強大有力的護國消災經王，感應不可思議。一個人的力量微薄，兩個人的力量備增無數；一分發心一分功德，自己國家自己救。因此我們要將悲心化為實際行動，以堅定的信念來朗誦聽聞《寶石經》，必定可以感動諸佛菩薩、龍天護法，協助全台民眾度過這個難關。

感天動地的慈悲願力

常律和尚是一位救國救民的聖僧，每逢風災來襲，和尚屢屢動員全體信眾、志義工、員工的力量，持誦《藥師經》迴向，果真令颱風轉向，人人稱奇。前幾年的旱災，和尚同樣利用佛學講座之餘，帶領大眾齊誦〈祈雨咒〉，藉由法會及共修會的力量，迴向台灣災難消除、人民安樂。和尚強大的正氣，便是出自他無人能及的慈悲願力，感應道交難思議，感動諸佛菩薩龍天護法加被。

■台北分院/吳金蓮

新冠肺炎給全球人類帶來莫大的災害。值得慶幸的是，台灣還有正德埔里大佛山這麼一處清淨的道場，擁有正信三寶在此駐錫。開山常律和尚堪稱當代碩果僅存的聖僧，每逢風災來襲，和尚屢屢動員全體信眾、志義工、員工的力量，持誦《藥師經》迴向，果真使颱風轉向，令人稱奇。

前幾年的旱災，和尚同樣利用佛學講座之餘，帶領大家齊誦〈祈雨咒〉，藉由法會及共修會的力量，迴向台灣災難消除、人民安樂。和尚強大的磁場，便是出自他老人家無人能及的慈悲願力，感應道交難思議，感動諸佛菩薩龍天護法加被。《寶石經》是一部強大有力的護國息災經。和尚深入巴利文經藏，效法佛陀救度離車國世紀大災難；相信在和尚的帶領下，你我萬眾一心，一定能把傷害降至最低。

身為佛弟子的我，每晚7:30必守著電視，萬人同步誦寶石經，相信同心連線力量大，必定能凝聚一股無窮盡的正能量，守護島上的每一位人民。感恩今生有幸遇到正法的道場與明師，也感恩三寶長期的護佑加持；今後弟子也將持續努力精進道業，把《寶石經》列入早晚的定課至誠奉誦。同時也將持誦功德迴向台灣共業消除，回向法界眾生平安自在。也請大家一起跟隨和尚的腳步，信受奉行，相信收穫最豐的必定是自己。感恩三寶，阿彌陀佛！少造業，多念佛！

感恩全國醫護的辛勞， 正德愛心便當送來即時的溫暖

■文／苗栗愛心廚房·余隆君

如果您不是第一線，您將永遠不會了解，他們正在努力與新型冠狀肺炎（Covid-19）無情的病毒抗爭，而疫情仍在持續擴散延燒，讓醫護人員飽受巨大的身心壓力。為感恩醫護同仁扛起防疫重任，「財團法人正德社會福利慈善基金會」（苗栗愛心廚房）及「十方善心人士」，於110年5月28日自發性提供愛心便當及礦泉水送到醫院，感恩醫護人員日以繼夜地堅守在崗位上。



· 苗栗愛廚送愛心便當至大千醫院為醫護人員加油打氣。

新冠肺炎疫情爆發後，醫護人員的工作量瞬間倍增，可想而知心裡承受的壓力有多大，然而為了防堵疫情，醫院實施了各項管制措施，醫護人員也不辭辛勞的站在第一線，幫醫護同仁打氣。「財團法人正德社會福利慈善基金會」提供健康的愛心便當及礦泉水贈送給醫護同仁，希望在疫情緊張時期，透過行動方式給予醫護同仁繼續往前進的動力；並藉由此行動達到拋磚引玉的功效，讓更多人看到並重視醫護人員的辛勞及權益！

大千醫院代表也表示，非常感謝十方愛心捐贈者的暖心活動，大千醫院也回贈感謝狀給「財團法人正德社會福利慈善基金會」；並呼籲不論是對新冠肺炎的防治與治療，還是面對其他疾病都秉持最專業的態度面對，但確保醫護人員的自身安全是首要的。疾病防治不只是醫護人員的工作，更需要所有人共同努力；只要大家配合政府的防疫措施，戴口罩、勤洗手，做好個人衛生，就是對醫護人員最大的協助。也真的非必要就請待在家裡，醫護人員極需大家的鼓勵、加油及打氣。

正德全國愛心廚房- 疫情期間關懷不間斷

■文／編輯室

在疫情衝擊下，全台店家陸續歇業了，家庭也斷絕了收入來源，然而日常開銷卻無法避免。民以食為天，基本的民生問題該如何解決？所幸在最艱困的抗疫時期，還有21家「正德愛心廚房」無償供餐，不問來者身分。這段期間觀察中，來領便當的人數日益增加，而且趨向年輕化。

自然而然地，也加重每間愛心廚房的負擔。由於疫情關係，年長的志義工不方便出門，導致人力不足；製作便當的時間拉長，發放便當的時間跟著拖延。除了人力、物資的考驗，還有戰戰兢兢地提高防疫的措施，保護好自己才能夠保護別人。環境內外清潔打掃消毒、量體溫、噴酒精、換發口罩、實名制、幫政府貼出防疫公告等等。

暫停供餐之後，5月26日起正德愛心廚房更與桃園市政府社會局委辦街友外展服務中心合作，每天晚上提供50個便當發街友，溫馨接送情。期間曾因食客群聚；遭逢衛生局社會局關切及警方口頭警告，執行過程備嘗艱辛。面對外界的責難，殊不知由於正德的不畏艱難、擇善固執的堅守崗位，正是一股不容忽視的力量。無形中更在安定社會、淨化人心；奉行常律和尚慈悲濟世的偉大情操與悲心大願。

現階段正德收入急遽短缺，努力開源節流中，從各方面節省支出。在此呼籲行有餘力者，請盡可能地協助正德愛心廚房，共體時艱，度過難關。自己的國家自己救，自己的手足同胞自己照顧，阿彌陀佛！



· 中壢愛廚借社工家訪發放愛心便當。

正德愛心廚房的感人故事

每位愛心廚房食客背後隱藏著不為人知的辛酸與悲苦，天地造物弄人，有人每天安排如何享樂，從不在意身邊悲苦之人；有人每天憂愁如何過日，從不知明天又如何度過。

【花蓮愛心廚房】食客 曾○

顛面傷殘下的謙卑

去年愛廚因疫情衝擊，發放外帶便當，首度見到曾師姐。當時她面有難色，手持筆記本寫道：「我經濟狀況不好，能否來領便當嗎？」當下即表示歡迎。

她總是刻意遠離人群，待人潮稍減，才敢趨前盛飯；每每必點頭鞠躬、再三致意。見她默不吭聲，一度誤以為她是瘖啞人士，直至她主動攀談：「我顛面傷殘，不方便在愛心廚房裡露臉。」這才恍然大悟。考量其自尊，並經居家訪視，於是為她做了「提餐卡」，省去來回舟車勞頓。

每回取餐時，曾師姐總是雙手合十、頻頻致謝，試圖用含糊不清的口音表達心中無限的感激。這顆謙卑的心，讓我慚愧良久。我們所盡的棉薄之力微不足道，卻又讓她如此感激涕零、刻骨銘心。曾師姐早已為我們上了寶貴的一課，她發自內心的謙卑態度教育著我。

某天曾師姐遞給我一張紙條：「女兒搬回家來共住，也找到一份工作，暫時可以不用再來取餐。」她與我擁抱道別，我不禁眼眶泛紅，也樂見她臉上綻放出久違的光彩。一個多月來，至今未再見她身影，想來應是生活漸步上正軌。雖疾苦在身，相信她一本善念初心，必得菩薩垂愛眷顧、護佑一生。



【鳳山愛心旅舍】住民 王○漢

26歲，自幼父母雙亡，18歲前於少年觀護所管束，自殺獲救

阿漢今年 26 歲，皮膚白皙；仔細端詳，不難發現脖子有一道深色線條，從粉白的膚色裡透著一圈無法抹滅的傷痕。尚在母親胎腹中時，父親因欠下鉅額賭債無力償還，逼討之下竟跳河輕生。不幸的是，母親生下他後即另結新歡拂袖離去，從此在他的生命歷程缺席。伴隨他成長的唯有不復存在的雙親遺照，每每遭受委屈，僅能對著相片中的父母泣訴。



從小被同學嘲笑為沒有爸媽的小孩，也為此屢屢跟同學肢體衝突，成了經常逃學的原因。祖父母在他國一時候相繼去世，親族長輩們分完家產後，便將他驅之門外。被迫及早獨立生活的他，唯有打零工賺取微薄的薪資養活自己。抑鬱不平之下，他開始結交損友，學會賭博、偷竊，更透過毒品麻醉自我，無心工作下終究積蓄用罄。

走投無路之際，他選擇自我了斷，所幸獲救。身無分文下，苦無棲身之所；也因此人潮散去的火車站、漆黑的土地公廟、陰森的公園、昏暗的地下道，都曾留下他的足跡。不知漂泊多久，某天聽街友提及正德成立愛心廚房供免費供餐，更附設鳳山愛心旅舍供宿。這天起，他人生苦難開始有了轉機。

來到這裡不僅得以溫飽棲身，更幸遇重要貴人——愛心旅舍管理員黃師兄。在他的熱心介紹下，阿漢前往應徵新工作；早年經商有成的黃師兄，毅然決定出錢投資他的前程；隨即帶領他同往髮廊改頭換面、添購衣服、修理摩托車。有了黃師兄的援助，阿漢順利覓得一份保全工作；自此有了嶄新的生活，誠如黃師兄的勉勵，「做個社會上有用的人」。

給溫飽，守防疫～正德愛心廚房揪感心～

面對近期嚴峻的疫情，正德全國愛心廚房僅管人力短缺，物資匱乏，但仍維持供餐（除疫情嚴重的北區），為避免無處溫飽的食客，造成社會問題；也為避免造成防疫破口，利用供餐時，為他們噴酒精、量額溫、更換乾淨口罩，提供各項物質，不斷教育他們防疫觀念、默默為防疫工作盡份心力。感謝期間，各界踴躍捐輸各項民生物資及防疫用品，共同為守護家園，照護國人健康而努力，大家功不唐捐！

■正德愛心廚房食客用餐及活動



▲正德愛心廚房配合政府防疫措施，照顧弱勢仍不中斷。適逢端午佳節也準備粽子與眾共度佳節。



▲正德愛心廚房平日亦自製正能量饅頭提供給食客。



▲正德愛心廚房食客取餐亦保持安全距離。

正德愛心廚房太感動人心 濟貧解饑、關懷弱勢、吃出健康



免費提供弱勢族群用餐，倡導素食護生觀念，意義非凡！

請大家發心加入愛心廚房會員或建房委員，共襄善舉，廣濟全國各地貧困民眾飲食，福德無量！
台灣全國各都市地區，每天還有很多人沒飯吃挨餓、沒地方住挨凍。
台灣人都不知道？

據統計，每10名遊民中，有4.6人一天僅吃2餐；有3人一天僅吃1餐；有1人面臨挨餓的窘境。

110年正德全國21家愛心廚房(1-5月)用餐人數				110年正德愛心旅舍(1-5月)住宿人數	
月份	1-3月(修正)	4-5月	1-5月用餐總人數	1-3月	4-5月(5月因疫情停宿)
中餐人數	106,557	76,484	183,041	681人	266人
晚餐人數	81,199	60,908	142,107	109年入住總人數2,298人次	
用餐總人數	187,756	137,392	325,148		

109年正德全國20家愛心廚房(1-12月)收支表					
月份	1-3月	4-6月	7-9月	10-12月	合計
每月支出	6,518,642	5,783,016	6,437,171	4,826,418	23,565,247
每月收入(功德箱)	1,222,420	1,667,661	1,389,901	2,665,897	6,945,879
餘額/透支	-5,296,222	-4,115,355	-5,047,270	-2,160,521	-16,619,369

※支出部份含房租、人事成本、水電、雜支等管銷費用

正德全國愛心廚房 (未來將於全國各地陸續成立，請踴躍提供設置地點)			
序號	愛心廚房	地址	聯絡電話
1	員林分院附設愛心廚房	彰化縣員林市林森路139號	(04) 833-5600
2	宜蘭分院附設(羅東)愛心廚房	宜蘭縣羅東鎮中正北路25號	(03) 9566-599
3	彰化分院附設愛心廚房	彰化市民生南路56號	(04) 727-0006
4	屏東分院附設愛心廚房	屏東市忠孝路30號	(08) 733-1158
5	台南分院附設愛心廚房	台南市中西區民生路二段181號	(06) 222-8611
6	高雄總院附設(鳳山)愛心廚房	高雄市鳳山區光遠路74號	(07) 740-5858
7	花蓮分院附設愛心廚房	花蓮市國聯五路22號	(03) 833-1103
8	台北分院附設(三重)愛心廚房	新北市三重區自強路2段41號	(02) 8978-9178
9	新營分院附設愛心廚房	台南市新營區開元路57號	(06) 633-6768
11	桃園分院附設(中壢)愛心廚房	桃園市中壢區大同路12號	(03) 422-1158
12	台南分院附設(永康)愛心廚房	台南市永康區中華路772號	(06) 302-5600
13	正德廣聖醫院附設(旗山)愛心廚房	高雄市旗山區東新街3-3號	(07) 262-6158
14	高雄總院附設(三民)愛心廚房	高雄市三民區十全一路465號(近博愛路口)	(07) 262-6218
15	新竹分院附設愛心廚房	新竹縣竹北市光明九路113號	(03) 558-8008
16	苗栗分院附設愛心廚房	苗栗市新都街27號	(037) 558-338
17	嘉義分院附設愛心廚房	嘉義市興業東路45號	(05) 216-6779
18	雲林分院附設(斗六)愛心廚房	雲林縣斗六市民生路12號	(05) 552-9228
19	台東分院附設愛心廚房	台東縣台東市浙江路90號	(089) 332-838
20	台北分院附設(永和)愛心廚房	新北市永和區秀朗路一段50號	(02) 2232-7799
21	台中分院附設(南屯)愛心廚房	台中市南屯區龍富十五路108號	(04) 2369-0808
22	台北分院附設愛心廚房	台北市大同區民權西路125號	(02) 2593-3658

※彰化分院附設(溪湖)愛心廚房(第10家)於109.07.24起，因租約到期，已停止營運，特此公告。

正德醫院PRP(自體血小板增生療法)施打心得

揮別痠痛，重獲新生

在施打 PRP 之前，酸痛毛病已困擾我多年；期間看遍中西醫，皆藥石無功。然而僅在施打完隔日，身體即有顯著的改善，長年痠痛竟從此消失地無影無蹤，至今未曾再復發。平日禮佛跪拜均行動自如，我與 PRP 實在「相見恨晚」啊！

■台北分院/李侑榮

PRP，全名為：Platelet-Rich Plasma，由於血小板內有血液豐富的生長因子，因此經由抽自己的血，打在受傷之處，加速修復。

在施打 PRP 之前，酸痛毛病已困擾我多年；期間看遍中西醫，皆藥石無功。中醫一貫以推拿、熱敷、針灸處理；西醫則是仰賴吃藥、復健，如遇病情惡化，會再加強局部施打一劑消炎止痛藥。在勉力治療下，表面上病況雖稍獲改善；然無暇復健時又打回原形，症狀便再度浮現，終究治標不治本。

今年 4 月 4 日，佛堂志工聯誼活動中，曾佈達台中醫院近期推出 PRP 方案，於是抱持一線希望前往。

到了醫院當天，我先掛號中醫門診做了針灸，再到神經內科就診。我將症狀如實陳述，王醫師耐心傾聽並分析：「你罹患的是『梨狀肌症候群』。」當下恍然大悟，長久以來竟被誤判為「坐骨神經痛」，未曾對症下藥，無怪乎病情始終不見起色。王醫師針對發病的根源，做了一番解說使我豁然開朗，接著便開始進入施打階段。

返家翌日，身體即有顯著的變化，從前一天施打完到隔日，痠痛竟消失地無影無蹤，至今未曾再復發；平日禮佛跪拜均行動自如，我對於 PRP 實在「相見恨晚」啊！

回首當初，病發時幾乎徹夜痠痛、輾轉難眠，不得不借助藥物暫時舒緩；然而施打之後，我的人生點亮了光明，生命彷彿進入一個新階段，健康的感覺真美好！

脫胎換骨的美好體驗

隨著年齡增長，我的肩膀、腰及膝蓋逐漸時感不適，得知正德醫院推出 PRP 療程，當下便決定報名。施打完後，神奇的事發生了，我的肩膀、腰至今不曾再有任何疼痛，身心宛若歷經一場脫胎換骨的美好體驗。

■台北分院/郭春桃

近年來，隨著年齡增長，我的肩膀、腰及膝蓋逐漸時感不適，於一次志工大會中，聽聞了 PRP 介紹及功效。當下便決定報名療程。

來到台中醫院，醫生與護理人員皆熱忱接待宛若家人，使我們賓至如歸。我全身合計將要施打五針：肩膀兩針、腰一針及膝蓋兩針。診斷之後先抽血，抽血完後要等 40 分鐘；10 分鐘是要將抽出來的血液做血小板、紅血球分離血小板精華。此刻的我，卻因緊張而渾身僵硬不自在。一旁的醫生循循善誘，指導我放鬆深呼吸，施打時就不至於感到疼痛了。

我配合著醫護人員的引導，情緒果然緩和許多。接下來要施打脊椎部位，我擔心地詢問醫生是否會有後遺症？醫生和顏悅色告知，施打部位在脊椎兩旁的肌肉，因此並無「副作用」的疑慮。接著施打膝蓋，因我的膝蓋情況不佳，所以必須打二至三次。施打之後醫生貼心囑咐：一般修復期是兩個禮拜，這期間不能吃消炎及止痛藥，務必切記。

施打 PRP 完後，神奇的事發生了！我的肩膀、腰至今不曾再有任何疼痛，身心宛若歷經一場脫胎換骨的美好體驗！



台中佛教正德醫院

門診時間
上午：08:30 至 12:00
下午：13:30 至 17:00
晚上：18:30 至 21:00

門診科別(服務時間週一至週六)

中醫科、風濕免疫科、骨科、腎臟科、復健科、心臟內科
家醫科(安寧緩和)、神經內科、神經外科、胃腸肝膽科
科技健檢、胸腔內科



地址：台中市南屯區文心南五路三段100號
電話：(04)3702-6588

健檢預約專線：(04)3702-6588 轉 1711
<http://www.bch.org.tw>



正德醫院官網

PRP自體血小板增生療法

PRP並非添加藥物注射，這項療法僅是將自己的血液轉化為高濃度的血小板，在注射受傷部位時，強化自癒能力。用自體抽出的血液，經由離心過程得到的分離物，是人體提供自我修復的原料，讓組織再生，具有減少軟骨細胞壞死磨損和抗發炎減緩疼痛等功能；藉由注射發炎部位，來加速治療。

多數慢性疼痛，都是源自軟組織弱化或損傷，導致肌骨結構不平衡，而體內組織並無發炎細胞存在。因此治療應首重修復軟組織損傷，而非一味地消炎止痛。

PRP即是針對脊椎、骨骼、關節等周圍軟組織的損傷，透過注射以達再生強化作用，使疼痛問題得以解決。

※即日起，佛教正德醫院提供此醫療服務，意者請洽正德醫院健檢中心預約。



一窺PRP價格與價值的秘密！

資料來源 / <https://www.youtube.com/watch?v=5n78G-bgoGk>

健康掃掃 SCANNING... 掃



好評加碼！專案優惠延長！！

正德健檢替您掃除隱憂，讓您健康無慮。

主專案
\$3,300

一般檢查
尿液常規檢查
血液常規檢查
血糖檢查
腎功能檢查
血脂肪檢查
肝功能檢查
癌篩檢查
超音波檢查
心電圖檢查

A 身形管理
專案
\$4,300

B 安心護腦
專案
\$15,000

C 心肺復甦
專案
\$21,000

D 全身呵護專案
\$33,000

主專案+A專案

- + 骨質密度檢查
- + 全身體脂肪檢查

主專案+B專案

- + 心臟冠狀動脈鈣化電腦斷層檢查
- + 腦部核磁共振檢查

主專案+C專案

- + 肺部低劑量電腦斷層檢查
- + 心臟冠狀動脈鈣化電腦斷層檢查
- + 單一部位核磁共振檢查

主專案+D專案

- + 全身核磁共振檢查

*此頁ABCD健檢專案有提供餐盒，以供體檢者受檢完食用。

本專案至 110 年 12 月 31 日止

預約須知：請提早來電諮詢及預約 健檢須知：請攜帶身分證與健保卡

預約時間：週一至週五 08:00~12:00, 13:00~17:00

預約專線：04-37026588 #1711 服務專員

此方案內容依現場實際為主，佛教正德醫院保有最終解釋權

佛教正德醫院 / 健康管理中心關心您

台中市南屯區文心南五路三段 100 號

溫柔的 3D 乳房攝影 體貼的儀器

募捐 3D多切面斷層乳房攝影機

儀器費用 1500 萬元

佛教正德醫院採用先進的 GE Senographe Pristina Mammography System, 3D 多切面斷層乳房攝影, 具有**高準確性、精確診斷**的特點, 符合胸部曲線的平台設計, 按壓過程更舒適溫柔, 能夠**降低疼痛、提高安全**, 加上柔軟的扶手及柔和的燈光, 讓你感覺到與眾不同的呵護。

2D vs 3D 乳房 X 光攝影 有什麼差別?

2D 平面乳房攝影

→可發現無症狀及觸摸不到的零期乳癌或第一期乳癌, 尤其是偵測微鈣化。

→但容易因乳房組織重疊而看不出異常。

3D 多切面斷層乳房攝影

→產生多切面的影像, 可避免或減少組織重疊而混淆判讀。

→因此對亞洲女性緻密乳房可更有效偵測乳房的腫塊, 並能有效減少不必要的開刀和切片。

→壓迫力減少, 有助減輕女性的擔憂。



認捐方式:

- 認捐十萬元者(可分期)圓滿贈送開山和尚加持之五色玻璃佛珠或埔里大佛山祖先牌位一支(2選1)
- 認捐三萬元者/凡一次繳清者, 可獲得開山和尚加持之五色玻璃佛珠。

詳情請洽正德各院社

正德捐款帳戶及項目

戶名: 醫療財團法人正德癌症醫療基金會		郵局劃撥帳號: 42246931
銀行匯款 或 ATM 轉帳: 台灣土地銀行 青年分行		銀行代號: 005 帳號: 038005219989
<input type="checkbox"/> 醫藥基金會員: 繳交_____月份_____元整	<input type="checkbox"/> 企業會員: 繳交_____月份_____元整	
<input type="checkbox"/> 建院基金會員: 繳交_____月份_____元整	<input type="checkbox"/> 其他: 項目_____, _____元整	
<input type="checkbox"/> 建院委員: 繳交_____月份_____元整	<input type="checkbox"/> 隨喜: 項目_____, _____元整	
<input type="checkbox"/> 建院榮譽委員: 繳交_____月份_____元整		

戶名: 正德佛堂		郵局劃撥帳號: 42150839
銀行匯款 或 ATM 轉帳: 台灣土地銀行 青年分行		銀行代號: 005 帳號: 038001015009
<input type="checkbox"/> 蓮友: 繳交_____月份_____元整	<input type="checkbox"/> 各院社佛像: 院社別_____	
<input type="checkbox"/> 往生被: 繳交_____月份_____元整	繳交_____月份_____元整	
<input type="checkbox"/> _____法會: 超拔功德金_____元整	<input type="checkbox"/> 萬佛牆: 繳交_____月份_____元整	
<input type="checkbox"/> _____法會: 消災功德金_____元整	<input type="checkbox"/> 愛心廚房建房基金: _____元整	
<input type="checkbox"/> _____法會: 打齋功德金_____元整	<input type="checkbox"/> 增建/改建分院基金: _____元整	
<input type="checkbox"/> _____法會: 點燈功德金_____元整	<input type="checkbox"/> 其他: 項目_____, _____元整	
<input type="checkbox"/> _____法會: _____功德金_____元整	<input type="checkbox"/> 隨喜: 項目_____, _____元整	

戶名: 財團法人正德社會福利慈善基金會		郵局劃撥帳號: 41921869
銀行匯款 或 ATM 轉帳: 台灣土地銀行 青年分行		銀行代號: 005 帳號: 038005170882
<input type="checkbox"/> 濟貧: 繳交_____月份_____元整	<input type="checkbox"/> 愛心廚房認養貧戶: 繳交_____月份_____元整	
<input type="checkbox"/> 獎學金: 繳交_____月份_____元整	<input type="checkbox"/> 愛心廚房會員: 繳交_____月份_____元整	
<input type="checkbox"/> 喪葬補助費: 繳交_____月份_____元整	<input type="checkbox"/> 其他: 項目_____, _____元整	
<input type="checkbox"/> 賑災: 繳交_____月份_____元整	<input type="checkbox"/> 隨喜: 項目_____, _____元整	

戶名: 財團法人正德文教傳播基金會		郵局劃撥帳號: 42297512
銀行匯款 或 ATM 轉帳: 台灣土地銀行 青年分行		銀行代號: 005 帳號: 038005241119
正德電視台建台基金		正德電視台各項設備
<input type="checkbox"/> 護法會員: 繳交_____月份_____元整	<input type="checkbox"/> 數位攝影機: 繳交_____月份_____元整	
<input type="checkbox"/> 護法委員: 繳交_____月份_____元整	<input type="checkbox"/> 採訪專車: 繳交_____月份_____元整	
<input type="checkbox"/> 電視弘法: 繳交_____月份_____元整	<input type="checkbox"/> 非線剪接機: 繳交_____月份_____元整	
<input type="checkbox"/> 助印: 繳交_____月份_____元整	<input type="checkbox"/> 燈光機: 繳交_____月份_____元整	
<input type="checkbox"/> 其他: 項目_____, _____元整	<input type="checkbox"/> 字幕機: 繳交_____月份_____元整	
<input type="checkbox"/> 隨喜: 項目_____, _____元整	<input type="checkbox"/> 其他: 項目_____, _____元整	

★匯款轉帳後, 請將單據及下列表格傳真(07)379-0532 或 郵寄: 高雄市鳥松區本館路44-8號

填寫日期: _____年____月____日

捐加入會員 基本資料	姓名	<input type="checkbox"/> 男 <input type="checkbox"/> 女	身分證 字號
	通訊 地址		
	E-mail:	聯絡 電話	
	<input type="checkbox"/> 收據開立方式 <input type="checkbox"/> 年度彙總一次寄送 <input type="checkbox"/> 立即開立 <input type="checkbox"/> 節省資源不寄收據 <input type="checkbox"/> 我同意以上資料只使用於本會捐款相關用途及寄發收據		

★本會亦提供其他定期捐款授權書制式表格(郵局、信用卡、銀行), 請致電各院或傳真索取亦可至「正德全球資訊網」下載或電(07)370-3456 www.chengte.org.tw

填表日期：_____年_____月_____日

地址：高雄市鳥松區本館路44-8號

電話：(07) 370-3456

傳真：(07) 379-0532

98-04-43-04 郵政劃撥儲蓄存款單

收 款 帳 號	4	2	2	4	6	9	3	1	金 額 新 台 幣 (小 寫)	億	仟	萬	拾	萬	仟	佰	拾	元
------------------	---	---	---	---	---	---	---	---	-----------------------------------	---	---	---	---	---	---	---	---	---

通訊欄(限與本次存款有關事項)

請註明相關捐款品項於下方空白處，並將右頁捐款人資訊寄回本會

- 醫藥基金會：繳交_____月份_____元整
- 建院基金會：繳交_____月份_____元整
- 建院委員：繳交_____月份_____元整
- 建院榮譽委員：繳交_____月份_____元整
- 企業會員：繳交_____月份_____元整
- 其他：項目_____，_____元整
- 隨喜：項目_____，_____元整

■收據開立方式

- 年度彙總一次寄送 月開
- 立即開立 不寄收據

E-mail: _____

虛線內備供機器印錄用請勿填寫

經辦局收款戳

- ◎寄款人請注意背面說明
 - ◎本收據由電腦印錄請勿填寫
- 郵政劃撥儲蓄存款收據

收款帳號戶名

存款金額

電腦記錄

填表日期：_____年_____月_____日

地址：高雄市鳥松區本館路44-8號

電話：(07) 370-3456

傳真：(07) 379-0532

98-04-43-04 郵政劃撥儲蓄存款單

收 款 帳 號	4	1	9	2	1	8	6	9	金 額 新 台 幣 (小 寫)	億	仟	萬	拾	萬	仟	佰	拾	元
------------------	---	---	---	---	---	---	---	---	-----------------------------------	---	---	---	---	---	---	---	---	---

通訊欄(限與本次存款有關事項)

請註明相關捐款品項於下方空白處，並將右頁捐款人資訊寄回本會

- 濟貧：繳交_____月份_____元整
- 獎學金：繳交_____月份_____元整
- 賑災：繳交_____月份_____元整
- 喪葬補助會：繳交_____月份_____元整
- 愛心廚房會員：繳交_____月份_____元整
- 愛心廚房委員：繳交_____月份_____元整
- 認養資戶一位：繳交_____月份_____元整
- 其他：項目_____，_____元整
- 隨喜：項目_____，_____元整

■收據開立方式

- 年度彙總一次寄送 月開
- 立即開立 不寄收據

E-mail: _____

虛線內備供機器印錄用請勿填寫

經辦局收款戳

- ◎寄款人請注意背面說明
 - ◎本收據由電腦印錄請勿填寫
- 郵政劃撥儲蓄存款收據

收款帳號戶名

存款金額

電腦記錄

花開見佛悟無生--九旬老母，往生現瑞

甫經家人助念佛號，加上自己幾番開導之餘，母親臉上的瘀青開始褪去，嘴巴也慢慢合攏；身體的浮腫，也逐漸恢復正常。當葬儀社服務人員為當母親整頓儀容、扣上鈕扣，我察覺母親臉上竟是微笑的。

■台北分院／李珮君

孝心使然，放棄急救

母親已九旬高齡，患有失智，時常不知所云，病情日趨嚴重。某天發燒住院併發肺炎，情況不甚樂觀；此後便將母親送至養護中心，期間全靠呼吸器維生，時需抽痰。幾天後母親幾度病危送醫，考量母親年邁體衰，不欲使母親再受煎熬；因而和醫生商議放棄急救，不久母親便往生了。

臨陣上場，奮力一搏

由於事發突然，我竟忘了向佛堂申請助念；直到夜晚返家裡想起時，已超過助念時間。見母親臉上呈現瘀青，嘴巴更是大開（往生前口接呼吸器緣故），這該如何好？此時此刻，母親所能仰賴的，也唯獨對助念尚且懵懵懂懂的這個女兒了。雖然僅僅參加幾次正德西方蓮社助念訓練，尚未通盤熟稔完整的流程；念頭一轉，和尚不是說：「有願就有力！」我於是雙手合十，升起信心、鼓足勇氣，帶領全家一同為母親念誦「阿彌陀佛」聖號，並且至誠懇切，禮請正佛堂觀世音菩薩慈悲加持護佑。

齊心助念，瑞相連連

甫經家人念佛，加上自己幾番開導之餘，母親臉上的瘀青開始褪去，嘴巴也慢慢合攏；身體的浮腫，也逐漸恢復正常。二哥本原是鐵齒的無神論者，平日對宗教信仰總嗤之以鼻、視為迷信；但見母親的瑞相後，不得不身心懾服，竟也安靜加入我們的念佛行列。事後葬儀社服務

人員為母親整頓儀容、扣上鈕扣之際，我察覺母親臉上竟是微笑的。過程中小姪女也表示，正當大夥專注念佛的同時，曾見阿嬤（我的母親）頭上有團白霧升起；同時母親原本全身僵硬的身體，變得極為柔軟，手上所戴的戒指也變鬆了，在場人士皆嘆為觀止。

世事無常，善用此身

在料理完母親後事，最令我懸心的仍舊是母親的去向。我旋即趕赴新營分院請示，母親終究如願往生極樂蓮邦；聞訊當下，一股暖意湧上心頭，我不由得熱淚盈眶！人生無常，回首母親住院，期間探病過程，眼見病人遍插鼻胃管、呼吸起維生，透過儀器抽痰、……種種醫院苦難景象，宛若地獄，心有戚戚焉。學佛當趁早，蹉跎莫遣韶光老，常言道：「不知道是明天先到，還是無常先到？」雖然眼前大家都以家庭、事業為生活重心，仍舊不要忘失道心，宜盡可能地夠調配時間來佛堂修行、積功累德。感念和尚創立如此寶貴的助念法門，協助母親順利往生佛國淨土；唯願盡畢生心力，報效這份恩德。

嫉妒憎恨是孿生兄弟

嫉妒一定會憎恨，瞋恨火充滿心中；
內心充滿了火焰，燒久了心就爛掉；
智慧的心也沒了，心只剩憎恨而已；
憎恨掩蓋了智慧，百萬障門為你開；
再墮輪迴生死路，永生受苦又受難；

-- 常律和尚 法語 --

110年05月份勸募委員代收功德表

※本表礙於篇幅，僅刊登代收人數30人以上者芳名；
欲知各項明細，請依各院會計實際登錄為主，不便之處，敬請見諒！感謝您的護持！

高雄總院勸募委員				
NO.	項別	姓名	人數	代收金額
1	勸委	李秀美	842	97,676
	代委	方素琴	113	10,350
2	勸委	曾敏華	715	432,520
	代委	謝金德	23	3,000
	代委	倪秀蘭	86	9,700
3	代委	林文鴻	20	2,200
	勸委	郭秀枝	281	34,100
	代委	謝勝義	19	1,250
4	代委	黃幸誼	162	17,700
	代委	林淑芬	79	6,550
5	勸委	林秀美	183	40,988
	代委	葉素真	48	7,334
6	勸委	徐美英	148	16,350
	代委	陳麗慈	99	14,150
7	勸委	黃錦鳳	142	22,987
	代委	柯陳秀雪	29	6,300
8	代委	劉宥琳	4	2,600
	勸委	陳黃秀蓮	175	15,350
9	代委	陳美潤	95	9,250
	勸委	王秀霞	175	19,300
10	代委	黃蓮慧	57	8,250
	勸委	周惠滿	114	20,350
11	代委	李玉燕	39	3,600
	勸委	葉秀珠	165	16,500
12	勸委	陳立常	120	18,276
	勸委	陳美琴	144	19,078
13	代委	王雅雯	37	3,450
	勸委	鍾艾玲	379	57,381
14	代委	黃淑娥	163	14,750
	代委	蕭基得	39	2,950
15	勸委	朱林菊娣	145	40,185
	勸委	鄧國陞	65	15,164
16	勸委	林美惠	71	19,400
	勸委	張鳳凰	45	7,300
17	代委	劉景騰	13	2,400
	勸委	黃美惠	53	5,951
18	勸委	黃寶珠	21	3,600
	勸委	涂雲燕	26	6,144
19	代委	邱和榮	6	1,500
	勸委	林妙芝	9	900
20	代委	鄭桂鳳	9	3,700
	勸委	陳芳華	96	19,500
21	勸委	李智龍	88	15,400
	台南分院勸募委員			
NO.	項別	姓名	人數	代收金額
1	勸委	蔡碧燕	215	26,200
	勸委	吳黃秀慧	207	40,600
2	代委	陳文雀	14	1,550
	彰化分院勸募委員			
NO.	項別	姓名	人數	代收金額
1	勸委	詹淑玲	152	13,850
	勸委	顏邑倩	76	15,200
2	代委	王意媚	20	7,100
	勸委	王詩卿	31	8,802
3	勸委	侯逸寧	4	1,200
	代委	吳淑鴛	13	1,950
台中分院勸募委員				
NO.	項別	姓名	人數	代收金額
1	勸委	王伶媛	58	528,900
	代委	宋玉華	24	4,500
2	代委	林芊雅	52	20,150
	勸委	戴翠凌	20	10,100
3	代委	吳信儀	13	10,600
	勸委	陳金珍	69	128,500
4	代委	羅喬丰	16	2,500
	代委	邱河洛	90	11,400
5	勸委	李淑貞	96	16,100
	代委	林金鋒	65	7,400
台北分院勸募委員				
NO.	項別	姓名	人數	代收金額
1	勸委	蔡勝男	12	6,500
	勸委	林份霞	69	73,900
2	代委	詹鳳蘭	41	7,700
	勸委	巫秀珠	14	13,700
3	代委	林旭娥	101	36,600
	代委	鄭雅滄	57	8,900
4	勸委	蔡英	32	4,100
	代委	曾琪婷	24	3,800
5	勸委	簡玉麗	92	12,900
	代委	吳碧玲	29	5,100
6	代委	湯子緹	10	1,100
	勸委	黃嫻榕	52	19,000
7	代委	黃琇莉	20	7,700
	代委	邱鈺雯	8	700
8	勸委	吳咏雪	42	29,200
	勸委	賴邱美	57	15,300
9	代委	陳佳汝	5	1,000
	代委	賴明郎	52	8,200
10	勸委	林陳金蘭	41	15,300
	勸委	黃美文	37	24,500
11	勸委	鍾銀珠	1	500
	勸委	楊春美	70	106,000
12	代委	楊仙琳	26	7,200
	勸委	李佩君	9	5,700
13	代委	陳怡霖	19	2,100
	勸委	潘秀戀	17	4,300
14	代委	黃秀玉	5	5,800
	屏東分院勸募委員			
NO.	項別	姓名	人數	代收金額
1	勸委	李美玉	144	22,900
	代委	廖岱翎	37	4,800
2	代委	楊敏宏	40	4,800
	永和分社勸募委員			
NO.	項別	姓名	人數	代收金額
1	勸委	許鳳	155	27,350
	勸委	張麗英	26	4,300
2	勸委	吳咏雪	42	29,200
	勸委	黃美文	37	24,500

110年05月份勸募代收功德表

※本表礙於篇幅，僅刊登代收人數30人以上者芳名；
欲知各項明細，請依各院會計實際登錄為主，不便之處，敬請見諒！感謝您的護持！

高雄總院志工			
姓名	人數	代收金額	
謝碧芬	420	65,500	
林蕊	221	34,150	
劉億鋒	173	183,000	
黃秀貞	166	24,100	
曾淑容	147	17,100	
王錦珠	146	19,300	
胡陣	145	14,400	
林美理	137	27,352	
李美惠	135	17,733	
陳銀杏	134	16,050	
洪志成	132	20,300	
張雅惠	116	43,350	
溫秀玉	114	10,700	
劉許麗華	111	10,500	
吳雅芬	108	11,850	
潘瑞瑄	106	21,350	
江月琴	101	11,500	
李秋菊	91	10,550	
歐春麗	91	8,300	
許宏元	90	9,185	
林文達	88	15,600	
楊守仁	87	17,300	
王維君	86	8,350	
莊麗珠	80	7,550	
葉末子	78	8,100	
林正濃	76	14,600	
方秀環	73	11,400	
曾陳秀玉	73	7,500	
莊美鳳	73	17,938	
許雪娥	71	10,450	
孫綵蓮	68	8,050	
謝進順	66	11,100	
徐金貴	65	12,100	
王雪花	63	7,250	
朱財杰	63	9,077	
陳淑文	60	7,950	
侯錦雪	55	7,000	
程秀芳	55	7,000	
黃白蘭	54	26,213	
陳明英	54	6,600	
鄭寶帶	52	22,250	
歐錦麗	50	23,800	
陳蔡秀足	49	9,700	
林玉娣	49	3,950	
黃中仁	48	4,800	
褚義雄	47	13,103	
黃秀氣	46	4,300	
郭原銓	46	8,000	
盧春蓮	46	14,200	
邵秀美	45	6,800	
周佩勳	44	5,032	
鄭李美智	43	5,100	
林淑雅	43	5,700	
連金鳳	43	12,200	
蘇日成	42	2,310	
朱菊招	41	4,300	
林劉綉氣	41	4,750	
段進國	40	7,064	
楊菊美	40	3,550	
潘迦藝	39	3,600	
洪美珠	38	5,450	
陳素卿	37	5,000	
胡玉玲	37	9,550	
李彥林	36	3,600	
梁進丁	36	13,750	
陳蜜桃	36	4,600	
賈宥慧	34	2,400	
黃騰寬	33	2,400	
賴招娣	33	2,900	
陳碧豐	32	3,000	
施梁採霞	32	2,900	
涂仁華	30	3,650	
高雄總院大愛義工			
姓名	人數	代收金額	
黃玉芬	122	14,750	
許文林	117	27,150	
楊淑娟	94	10,300	
吳美津	70	7,300	
毛文惠	69	5,050	
林玉華	59	4,950	
洪王雪琴	58	6,800	
郭麗琴	57	6,500	
郭素月	56	7,500	
黃秀寶	56	8,050	
劉碧霞	55	10,500	
林立偉	55	9,950	
鄭德旺	51	6,250	
吳錦雲	49	3,850	
楊孟莉	46	4,600	
賴鍵慧	45	5,100	
郭玉蘭	44	4,550	
張書賢	44	3,650	
劉歲芳	43	5,850	
王秀鳳	42	3,250	
鄭金蟬	40	2,450	
陳清月	39	3,650	
陳秀梅	38	6,037	
陳昭代	37	4,250	
張宛騏	36	4,000	
白鄭秀琴	35	3,500	
劉順德	35	10,700	
蘇雯立	34	4,900	
鄭曼莉	32	2,200	
葉麗寬	31	4,800	
林欽捲	30	12,000	
蔡復安	30	10,500	
高雄總院自動發心			
姓名	人數	代收金額	
謝春吉	121	14,350	
楊基吉	113	40,914	
陳薇如	72	11,700	
林金喜	65	7,900	
黃滄嬌	63	6,700	
林金玉	56	16,400	
蔡景琳	54	5,400	
吳水趁	46	4,900	
林顯榮	45	5,300	
雷美智	40	4,500	
高雄總院職工			
姓名	人數	代收金額	
王古菊梅	33	3,400	
徐水福	31	3,100	
趙麗香	31	3,200	
林宜蓁	30	4,800	
張月珠	30	4,900	
鄭阿香	30	3,400	
高雄總院職工			
姓名	人數	代收金額	
陳美華	276	74,900	
楊季菲	270	30,877	
沈禧貞	71	34,412	
葉麗琴	69	12,250	
趙倍誼	57	14,217	
黃昭雄	57	7,200	
賴秀貞	53	8,100	
蘇慧純	46	6,710	
吳真樺	32	2,900	
台南分院志工			
姓名	人數	代收金額	
黃秋鑾	115	14,950	
陳燕華	42	4,250	
羅秋紅	40	25,750	
台南分院大愛義工			
姓名	人數	代收金額	
楊富湄	397	50,500	
陳珠玉	170	16,100	
蔡郭月春	117	17,400	
林慧珍	96	10,000	
洪玲瑛	70	22,950	
陳米娥	60	6,150	
洪寶惜	42	6,600	
陳玉鈴	38	8,350	
蔡秀味	34	7,400	
顏葉秋美	32	5,200	
張鄭素秋	30	5,200	
台南分院自動發心			
姓名	人數	代收金額	
方雪華	197	22,100	
朱李素英	81	7,300	

李芯頻	66	7,650	張文萍	20	2,600	陳建宏	69	14,900	王昭琇	119	17,050									
新營分院志工			嘉義分院職工			埔里分院自動發心			林明珊			210	45,250							
姓名	人數	代收金額	姓名	人數	代收金額	姓名	人數	代收金額	姓名	人數	代收金額	林建福	41	15,300						
顏麗惠	164	20,550	柯佳欣	54	13,200	楊黃碧吾	62	8,100	陳月香	54	18,500	蔡文媛	51	14,300	林建福	41	15,300			
朱惠芳	133	35,450	吳季靜	45	65,050	潘美秀	54	8,710	蔡文媛	51	14,300	張郁慧	37	24,700	蔡月梅	37	3,700	蔡月梅	37	3,700
胡銘信	125	19,900	彰化分院志工			員林分院職工			新竹分院志工			黃鳳珠	31	3,800	黃鳳珠	31	3,800	黃鳳珠	31	3,800
王綉霞	82	9,200	姓名	人數	代收金額	姓名	人數	代收金額	姓名	人數	代收金額	台北分院職工			台北分院職工			台北分院職工		
郭翠吟	77	13,800	鄒素姬	111	30,516	劉明益	72	5,450	姓名	人數	代收金額	姓名	人數	代收金額	姓名	人數	代收金額	姓名	人數	代收金額
高碧珠	64	8,100	戴淑珠	101	30,550	台中分院志工			新竹分院大愛義工			宜蘭分院職工			宜蘭分院職工			宜蘭分院職工		
洪美亮	61	7,800	黃振鳴	56	6,400	姓名	人數	代收金額	姓名	人數	代收金額	姓名	人數	代收金額	姓名	人數	代收金額	姓名	人數	代收金額
王水鳳	44	6,420	黃來春	54	13,600	廖燕美	188	25,700	吳佳芝	74	11,400	姓名	人數	代收金額	姓名	人數	代收金額	姓名	人數	代收金額
曾文賓	34	15,700	陳秀民	38	3,650	謝佩珊	143	38,300	周建豐	47	14,400	姓名	人數	代收金額	姓名	人數	代收金額	姓名	人數	代收金額
吳合春	33	4,100	王金同	36	4,600	高春滿	137	15,450	李幼	32	7,500	姓名	人數	代收金額	姓名	人數	代收金額	姓名	人數	代收金額
新營分院大愛義工			彰化分院大愛義工			潘鋒	82	133,400	李武康	31	4,800	台北分院大愛義工			宜蘭分院大愛義工			屏東分院大愛義工		
姓名	人數	代收金額	姓名	人數	代收金額	何玉停	63	16,000	賴黃美雲	30	26,500	姓名	人數	代收金額	姓名	人數	代收金額	姓名	人數	代收金額
賴玉錦	102	11,350	陳文琴	111	13,900	吳禾豔	57	8,940	新竹分院自動發心			宜蘭分院自動發心			宜蘭分院自動發心			宜蘭分院自動發心		
劉秋勤	75	5,550	李慧萍	69	10,100	林雅訪	49	7,800	姓名	人數	代收金額	姓名	人數	代收金額	姓名	人數	代收金額	姓名	人數	代收金額
余寶玉	48	8,100	侯麗珠	62	6,600	林淑寶	45	7,200	桃園分院志工			宜蘭分院大愛義工			宜蘭分院大愛義工			宜蘭分院大愛義工		
陳玉吻	42	5,550	王詩韻	61	15,800	許哲誠	35	4,100	姓名	人數	代收金額	姓名	人數	代收金額	姓名	人數	代收金額	姓名	人數	代收金額
陳麗雯	41	4,150	楊美足	56	8,150	吳春蘭	34	3,300	台中分院大愛義工			宜蘭分院自動發心			宜蘭分院自動發心			宜蘭分院自動發心		
新營分院自動發心			彰化分院自動發心			張瑞芬	31	9,400	姓名	人數	代收金額	姓名	人數	代收金額	姓名	人數	代收金額	姓名	人數	代收金額
姓名	人數	代收金額	姓名	人數	代收金額	李游美	30	7,500	廖秀玉	163	44,700	姓名	人數	代收金額	姓名	人數	代收金額	姓名	人數	代收金額
姜林碧貞	92	9,050	吳姿樺	52	6,550	台中分院大愛義工			詹美娥	91	69,900	姓名	人數	代收金額	姓名	人數	代收金額	姓名	人數	代收金額
陳招治	55	6,200	蘇金蟬	50	6,300	姓名	人數	代收金額	詹美娥	667	748,851	姓名	人數	代收金額	姓名	人數	代收金額	姓名	人數	代收金額
沈許娥	51	3,800	林珮雯	50	5,000	劉易珊	223	27,800	詹美娥	(補刊1月)	748,851	姓名	人數	代收金額	姓名	人數	代收金額	姓名	人數	代收金額
嚴育涵	38	5,050	彰化分院自動發心			周金採	65	18,300	張玲芳	44	22,700	姓名	人數	代收金額	姓名	人數	代收金額	姓名	人數	代收金額
李芳金	36	3,500	姓名	人數	代收金額	廖美音	62	7,100	姜淑連	43	8,200	姓名	人數	代收金額	姓名	人數	代收金額	姓名	人數	代收金額
嘉義分院志工			楊文君	93	26,650	江鳳珠	51	6,100	黃惠忻	37	17,300	姓名	人數	代收金額	姓名	人數	代收金額	姓名	人數	代收金額
姓名	人數	代收金額	鄒宜溱	81	11,200	賴鳳嬌	33	8,400	陳滿妹	35	3,582	姓名	人數	代收金額	姓名	人數	代收金額	姓名	人數	代收金額
邵素月	65	15,250	李雲櫻	65	7,100	台中分院自動發心			饒蘭香	21	7,200	姓名	人數	代收金額	姓名	人數	代收金額	姓名	人數	代收金額
王秀月	59	12,900	黃孟麗	58	5,100	姓名	人數	代收金額	游睿翎	2	1,800	姓名	人數	代收金額	姓名	人數	代收金額	姓名	人數	代收金額
楊陳月夏	47	6,750	姚淑娟	40	3,200	張春	129	12,800	桃園分院大愛義工			姓名	人數	代收金額	姓名	人數	代收金額	姓名	人數	代收金額
嘉義分院大愛義工			蔡麗絲	37	3,700	黃泳璋	123	12,500	姓名	人數	代收金額	姓名	人數	代收金額	姓名	人數	代收金額	姓名	人數	代收金額
姓名	人數	代收金額	員林分院志工			賴月桃	106	15,800	姓名	人數	代收金額	姓名	人數	代收金額	姓名	人數	代收金額	姓名	人數	代收金額
洪藤宴	105	8,700	姓名	人數	代收金額	周阿時	70	16,000	姓名	人數	代收金額	姓名	人數	代收金額	姓名	人數	代收金額	姓名	人數	代收金額
王藤擲	90	20,450	李劉錦麗	639	63,900	林玉梅	55	15,000	姓名	人數	代收金額	姓名	人數	代收金額	姓名	人數	代收金額	姓名	人數	代收金額
潘惠鳳	78	23,900	張秀慈	171	13,000	嚴信宏	51	5,300	姓名	人數	代收金額	姓名	人數	代收金額	姓名	人數	代收金額	姓名	人數	代收金額
黃王雪	70	8,900	林慧焄	45	6,800	吳夢英	48	9,400	姓名	人數	代收金額	姓名	人數	代收金額	姓名	人數	代收金額	姓名	人數	代收金額
沈美月	55	6,100	曾榮陸	40	15,000	楊麗雲	46	4,600	姓名	人數	代收金額	姓名	人數	代收金額	姓名	人數	代收金額	姓名	人數	代收金額
蕭純	38	4,350	張玉美	32	4,600	張進華	37	6,200	姓名	人數	代收金額	姓名	人數	代收金額	姓名	人數	代收金額	姓名	人數	代收金額
張珮甄	31	3,200	員林分院大愛義工			許韻瑞	36	4,200	姓名	人數	代收金額	姓名	人數	代收金額	姓名	人數	代收金額	姓名	人數	代收金額
嘉義分院自動發心			姓名	人數	代收金額	台中分院職工			桃園分院職工			宜蘭分院職工			宜蘭分院職工			宜蘭分院職工		
姓名	人數	代收金額	鄒宗欣	98	8,800	姓名	人數	代收金額	姓名	人數	代收金額	姓名	人數	代收金額	姓名	人數	代收金額	姓名	人數	代收金額
林秀娟	31	3,100	員林分院自動發心			埔里分院志工			台北分院志工			宜蘭分院職工			宜蘭分院職工			宜蘭分院職工		
員林分院自動發心			姓名	人數	代收金額	姓名	人數	代收金額	姓名	人數	代收金額	姓名	人數	代收金額	姓名	人數	代收金額	姓名	人數	代收金額

林明珊	210	45,250	賴正德	42	4,000	林智育	56	17,050	永和分社志工		
李佳蓁	58	9,850	林建福	41	15,300	屏東分院志工			姓名	人數	代收金額
陳月香	54	18,500	蔡月梅	37	3,700	姓名	人數	代收金額	柯秀珠	81	25,800
蔡文媛	51	14,300	張郁慧	37	24,700	姓名	人數	代收金額	蔡隨儀	30	6,500
張林雲燕	40	8,800	黃鳳珠	31	3,800	姓名	人數	代收金額	永和分社自動發心		
黃灼溱	37	11,400	台北分院職工			姓名	人數	代收金額	姓名	人數	代收金額
李羿銓	36	6,300	姓名	人數	代收金額	姓名	人數	代收金額	王麗雲	70	11,700
李幼	32	7,500	楊評	70	32,110	宜蘭分院職工			陳小嫦	66	7,100
李武康	31	4,800	宜蘭分院職工			姓名	人數	代收金額	推廣【正德愛心廚房感動人心】 捐發票救眾生		
賴黃美雲	30	26,500	姓名	人數	代收金額	姓名	人數	代收金額			
台北分院大愛義工			蔡慧淵	138	43,600	姓名	人數	代收金額	正德社福捐碼923		
姓名	人數	代收金額	林正宗	87	26,300	姓名	人數	代收金額	923		
林芬如	62	5,200	林秀戀	76	15,250	姓名	人數	代收金額			
吳婉容	63	6,500	羅春櫻	31	19,700	姓名	人數	代收金額	捐贈碼 捐贈流轉 (發票)		
吳楊秀美	53	42,500	陳家榆	31	13,600	姓名	人數	代收金額	923		
蔡素真	47	8,200	江思仁	33	8,310	姓名	人數	代收金額			
薛邁	38	15,100	宜蘭分院大愛義工			姓名	人數	代收金額	1		
李秀玲	38	42,900	姓名	人數	代收金額	姓名	人數	代收金額	主動告知店家 您要使用捐贈碼 捐電子發票		
張文忠	31	10,700	吳火林	103	24,000	姓名	人數	代收金額	2		
台北分院自動發心			黃秋碧	48	6,900	姓名	人數	代收金額			
姓名	人數	代收金額	宜蘭分院自動發心			姓名	人數	代收金額	出示捐贈條碼 或 www.chengte.org.tw 口頭告知923		
廖秀玉	163	44,700	姓名	人數	代收金額	姓名	人數	代收金額	3		
黃瑞貞	95	56,400	姓名	人數	代收金額	姓名	人數	代收金額			
詹美娥	91	69,900	姓名	人數	代收金額	姓名	人數	代收金額	店家掃描條碼 或 店家輸入捐贈碼 (即完成發票捐贈)		
詹美娥	(補刊1月)	748,851	姓名	人數	代收金額	姓名	人數	代收金額			
張玲芳	44	22,700	姓名	人數	代收金額	姓名	人數	代收金額			
姜淑連	43	8,200	姓名	人數	代收金額	姓名	人數	代收金額			
黃惠忻	37	17,300	姓名	人數	代收金額	姓名	人數	代收金額			
陳滿妹	35	3,582	姓名	人數	代收金額	姓名	人數	代收金額			
饒蘭香	21	7,200	姓名	人數	代收金額	姓名	人數	代收金額			
游睿翎	2	1,800	姓名	人數	代收金額	姓名	人數	代收金額			
桃園分院大愛義工			姓名	人數	代收金額	姓名	人數	代收金額			
姓名	人數	代收金額	姓名	人數	代收金額	姓名	人數	代收金額			
張春	129	12,800	姓名	人數	代收金額	姓名	人數	代收金額			
黃泳璋	123	12,500	姓名	人數	代收金額	姓名	人數	代收金額			
賴月桃	106	15,800	姓名	人數	代收金額	姓名	人數	代收金額			
周阿時	70	16,000	姓名	人數	代收金額	姓名	人數	代收金額			
林玉梅	55	15,000	姓名	人數	代收金額	姓名	人數	代收金額			
嚴信宏	51	5,300	姓名	人數	代收金額	姓名	人數	代收金額			
吳夢英	48	9,400	姓名	人數	代收金額	姓名	人數	代收金額			
楊麗雲	46	4,600	姓名	人數	代收金額	姓名	人數	代收金額			
張進華	37	6,200	姓名	人數	代收金額	姓名	人數	代收金額			
許韻瑞	36	4,200	姓名	人數	代收金額	姓名	人數	代收金額			
桃園分院職工			姓名	人數	代收金額	姓名	人數	代收金額			
姓名	人數	代收金額	姓名	人數	代收金額	姓名	人數	代收金額			
許郭秀華	53	5,300	姓名	人數	代收金額	姓名	人數	代收金額			
王貴菊	48	6,000	姓名	人數	代收金額	姓名	人數	代收金額			
謝麗秋	41	4,050	姓名	人數	代收金額	姓名	人數	代收金額			
劉菊梅	30	4,500	姓名	人數	代收金額	姓名	人數	代收金額			
台北分院職工			姓名	人數	代收金額	姓名	人數	代收金額			
姓名	人數	代收金額	姓名	人數	代收金額	姓名	人數	代收金額			
柯明珍	44	23,100	姓名	人數	代收金額	姓名	人數	代收金額			
台北分院志工			姓名	人數	代收金額	姓名	人數	代收金額			
姓名	人數	代收金額	姓名	人數	代收金額	姓名	人數	代收金額			
林明珊	210	45,250	姓名	人數	代收金額	姓名	人數	代收金額			

 **正德慈善基金會**
正德全球資訊網 <http://www.chengte.org.tw/>

會員招募啟事

本會每月支出經費龐大，請大家加入正德會員，成就各項弘法利生道業，功德無量！

本會會員費為長期支付--

- 全國各地正德愛心廚房，提供貧困者免費飲食經費。
- 全國各地正德醫院中醫診所每月透支及提供貧困者醫療經費。
- 全國各地發放兩學期大、中學清寒學生獎學金經費。
- 全國各院每年夏令救濟及冬令救濟之經費。
- 全國各院每月長期訪貧及濟貧之經費。
- 全國每月印贈數十萬本雜誌善書之經費。

◎請全國社會大眾發揮愛心，踴躍加入每月100元會員行列，長期救助貧困者飲食、醫藥、教育經濟之苦。

每人每月區區100元，可長期救助無數眾生離苦得樂，意義功德無量！

◎廣徵各地善心人士加入勸募委員，願發心者，請洽正德全國各院社！



正德官網

認捐佛教正德醫院醫療設備暨行政宿舍建院基金功德榜 (110.05月)

(凡是捐款一萬元以上，大樓落成後將鐫刻姓名於功德碑上)

■ 建院榮譽董事 (捐款一百萬元以上) ■ 建院榮譽委員 (捐款十萬元以上) ■ 建院委員 (捐款一萬元以上)

道場機關名人贊助

《高雄總院》一萬元 / 翬揚有限公司

建院榮譽董事 (捐款一百萬元以上)

《高雄總院》一百萬元 / 張嘉如 · 陳韻如 · 《台北分院》一百萬元 / 李清標

建院榮譽委員 (捐款十萬元以上)

《高雄總院》陳淑玲 · 朱本杰 · 朱金俠 · 朱正儀 · 朱心棠 · 釋會瑜 · 《台中分院》彭秀珠 / 50 萬 · 張振富
《台北分院》蘇銓智 · 《永和分社》王清花

建院委員 (捐款一萬元以上)

《高雄分院》黃偉呈 · 李庭甄 · 李建利 · 黃陳貴香 · 釋深行 · 釋心慧 · 《新營分院》黃李玉梅 · 《台南分院》吳素英
《台中分院》蘇昱嘉 · 《桃園分院》陳寶珠 · 《台北分院》胡莊好 / 2 萬 · 蔡寶卿 · 吳阿月 · 呂玉蓮 · 葉文成
林南君 · 林子璋 · 林士傑 · 陳盈村 · 《花蓮分院》玲錦祥 / 1.65 萬 · 《屏東分院》吳素貞 · 《永和分社》儲有言 / 1.2 萬

認捐正德醫院 MRI、CT、乳房攝影機設備基金功德榜 (110.05月)

本表礙於篇幅只刊登三萬元以上捐款，不便之處敬請見諒，感謝您的護持。

MRI 磁共振掃描儀 (捐款三萬元以上)

《彰化分院》蔡陳鏞 / 5 萬 · 《台北分院》林海評 · 林昆樺

CT 電腦斷層掃描儀 (捐款三萬元以上)

《彰化分院》蔡陳鏞 / 5 萬

認捐愛心醫藥基金功德榜 (110.05月)

(凡是捐款一萬元以上，大樓落成後將鐫刻姓名於功德碑上)

■ 醫藥榮譽董事 (捐款一百萬元以上) ■ 醫藥榮譽委員 (捐款十萬元以上) ■ 醫藥委員 (捐款一萬元以上)

醫藥委員 (捐款一萬元以上)

《高雄總院》釋法中 · 林韋伶 · 陳琨琪 · 《嘉義分院》鄭建強 · 《桃園分院》賴品妍 · 賴品辰 · 吳楊送 · 善心人士
楊玉蘭 · 《台北分院》汪建明

認捐愛心醫藥基金芳名錄 (110.05月)

本表礙於篇幅只刊登一千元以上捐，不便之處敬請見諒，感謝您的護持。

▲高雄總院

• 七千元 / 賴紹宗
• 六千元 / 林育全
• 五千元 / 李邱金鸞 · 李清能 · 許佩琳
• 三千元 / 張世欣 · 高植強 · 王進傑
馬文正 · 施金樹 · 蔡淑隆 · 佳敏人力工程行
• 二仟五百元 / 無名氏
• 二仟二百元 / 莊富順
• 二千元 / 王建中 · 賴賜建 · 莊秀雲
鄭慧如 · 何佩純 · 莊雅棻 · 黃崑銘
• 一仟八百元 / 謝豐隆
• 一仟五百元 / 柯萬壽
• 一仟二百元 / 洪榛羹 · 鄭美美 · 王宇文
• 一仟一百九十六元 / 港香蘭藥廠股份有限公司
• 一仟一百元 / 黃聖峰
• 一千元 / 李程豐 · 林雅菁 · 謝家舜 · 耿毓君
莊銘隆 · 王美惠 · 歐炳林 · 陳建成 · 劉俞君
劉寶鳳 · 鄭慧如 · 蔡昇德 · 廖昌亮 · 蔡惟翔
陳志宏 · 陳浩尹 · 曾女真 · 李權晃 · 陳若云
林豪爵 · 楊玉蘭 · 呂香芸 · 鄭鄭富巴
陳財能 · 小姑娘 (貓咪)

▲新營分院

• 三仟五百元 / 王恆
• 三千元 / 尤琮凱 · 施秋雲
• 一仟五百元 / 李姿滿

• 一千元 / 盧秀勇

▲台南分院

• 五千元 / 郭至新
• 二千元 / 李昇陽 · 李柏賢
• 一千元 / 鄭桂英 · 鄭桂英 · 黃守志 · 王黃芹英
天雲資產管理有限公司 · 曾秀雪 · 曾慶傳
曾李淑妹 · 曾李文菊 · 林慶宏

▲員林分院

• 一千元 / 簡秋梅

▲彰化分院

• 四千元 / 周姿瑜
• 二千元 / 彭施寶琴
• 一千元 / 廖書慧 · 張祐通

▲埔里分院

• 二千元 / 吳信億

▲台中分院

• 二千元 / 鄭木水

▲新竹分院

• 五千元 / 潘昶宏
• 一仟二百元 / 林麗香 · 黃正文 · 黃碧藝
許瑛瑄 · 黃宏緒

▲桃園分院

• 七仟五百元 / 劉勤松
• 二仟零九十元 / 三寶弟子
• 一千元 / 宋珮珍 · 胡宇森

▲台北分院

• 一萬七千元 / 何幸榮
• 八千元 / 陳沛羽
• 七千元 / 李政諺 · 高菊秋 · 李景因 · 李先哲
• 六千元 / 廖金龍 · 有心人
• 伍仟元 / 洪庭榮 · 楊舒瑄
• 四千元 / 鄭甘 · 黃薇
• 三仟六百元 / 林秀雲
• 二千元 / 張詠貴 · 蔡孫亮 · 張尹 · 楊阿色
• 一仟八百元 / 盧漢輝
• 一仟五百元 / 徐貞華 · 楊喬凱
• 一仟四佰元 / 林麗玲
• 一仟二百元 / 陳致穎 · 陳殷德
• 一千元 / 郭秋伶 · 廖美娜 · 王國燦 · 林信蒼
林翹緯 · 林翹樂 · 王姿懿 · 林慧寬 · 黃教華
李建選 · 剛澤斌 · 張林阿市 · 林漢坤
林阿酌 · 廖仔仔 (愛犬) · 曾明鑾 · 郭彥廷
劉帆瑜 · 謝玉妹 · 翁美玉 · 廖珮瑜 · 曾鈺梅
釋定妙 · 李麗姬 · 無名氏 · 蔡王笑 · 李秀菊
黃允謙
▲宜蘭分院
• 一千元 / 三寶弟子
▲永和分院
• 一千元 / 林麗珠

籌募佛教正德醫院行政宿舍餐廳大樓建設基金 發起電子發票捐贈啟事

一、捐贈條碼捐贈：

正德捐贈條碼「179」→
結帳前出示條碼→店員
刷條碼→完成捐贈

1. 請先向正德全國各院索取捐贈條碼或正德網站下載捐贈條碼。
2. 於消費時出示捐贈條碼或口述捐贈條碼號碼：179 (一起救)。
3. 店家掃描或輸入號碼即完成捐贈。

二、線上捐贈：

利用「載具」(手機/iCash/
悠遊卡)消費→登入電子
發票平台→選擇「載具」→
勾選欲捐贈發票→輸入
正德醫療→統編10726220
→完成捐贈

1. 消費者要先以自然人憑證設定載具(如手機、悠遊卡、金融卡 iCash)。
2. 用載具消費並轉給受贈單位。

三、ibon機台捐贈：

使用 i-Cash/悠遊卡
消費→ibon機台→選擇
生活→選擇電子發票→
選擇捐贈發票→選擇
iCash/悠遊卡/自然人
憑證→勾選欲捐贈發票
→輸入正德醫療
→統編：10726220
→完成捐贈



正德醫療捐贈碼：179

179

發票捐贈碼

敬請共襄善舉
功德無量！

“一起救”病友

認捐【正德新竹、台中、花蓮分院】建院基金功德榜 (110.05月)

(凡是捐款一萬元以上，大樓落成後將鐫刻姓名於功德碑上)

■ 建院榮譽董事 (捐款一百萬元以上) ■ 建院榮譽委員 (捐款十萬元以上) ■ 建院委員 (捐款一萬元以上)

建院委員 (捐款一萬元以上)

《台中分院》鄭木水 · 《台北分院》胡莊好 / 4 萬 · 李盈瑤 · 《花蓮分院》胡玲錦祥 / 1.65 萬

認捐埔里萬佛、各院千佛佛像芳名錄 (110.05月)

■埔里萬佛牆 (一萬元)

• 嘉義分院 / 張永華 · 王秀娟
• 台南分院 / 林清水
• 台北分院 / 胡莊好 / 2 萬 · 葉文成 · 李盈瑤

■彰化千佛 (二萬元)

• 彰化分院 / 蔡蘇寶玉 · 王幼彥

■新竹琉璃千佛 (二萬元)

• 新竹分院 / 王峯根

• 台北分院 / 葉文成 · 鄧珍 · 李盈瑤

• 宜蘭分院 / 游子杰 · 游佳芬 · 游志銘
張涵雯 · 游佳惠 · 游子柔

■屏東千佛 (二萬元)

• 高雄總院 / 許曼軒

認捐正德蓋建 20 層愛心旅舍大樓建院基金功德榜 (110. 05 月)

(凡是捐款一萬元以上，大樓落成後將鐫刻姓名於功德碑上)

■ 建院榮譽董事 (捐款一百萬元以上) ■ 建院榮譽委員 (捐款十萬元以上) ■ 建院委員 (捐款一萬元以上)

道場機關名人贊助

《新竹分院》五萬元 / 曜昇建設有限公司

建院榮譽董事 (捐款一百萬元以上)

《高雄總院》一百萬元 / 蔡林春花 ◆ 《台北分院》一百萬元 / 胡誌麟

建院榮譽委員 (捐款十萬元以上)

《高雄總院》賴明宏 · 賴明昇 · 賴俊穎 · 楊詠勳 · 王蕙敏 ◆ 《台南分院》邱郁潔 ◆ 《台中分院》劉瑞鏗 · 釋宏宗 · 林家承
《新竹分院》林美玲 ◆ 《台北分院》沈鄭彩雲 · 葉光四 · 施秀錦 ◆ 《宜蘭分院》簡桂枝

建院委員 (捐款一萬元以上)

《高雄總院》傅方融 · 王興森 · 黃家玲 · 張雅惠 · 許緹冷 · 蘇日成 · 邱秀珠 · 黃仁治 · 林俊宏 · 廖浚凱 · 廖偉志 · 黃湘閔 · 陳雅君 · 楊守仁 · 蔡敏斌 · 羅彩鳳 · 羅炳坤 · 蔡秀珠 · 林峻弘 · 林佳立 · 鄭碧玉 · 吳木香 · 鄭詠彰 · 林穗瑤 · 陳曉娟 · 駱光美 · 鮑郁雯 · 羅育成 · 方林三嬌 · 劉信宏 · 孫彩惠 · 李連發 · 林石柱 · 林陳裕 · 林健一 · 林陳麗玉 · 林志岩 · 林淑暖 · 邱淑敏 · 張何月華 ◆ 《台南分院》林葉玉盞 · 林陳月英 / 2 萬 · 林慶瑞 / 2 萬 · 楊樑喜 · 洪秀雲 · 陳玉秀 · 白金蓮 · 羅秋紅 · 黃清賀 · 林麗華 ◆ 《新營分院》李沛宸 · 許秀戀 · 施秋雲 · 邱川文 · 李宛孃 · 楊明璋 · 李國堂 · 陳黃玉霞 ◆ 《台中分院》周美惠 · 張國蓉 · 林俊邑 · 陳華蓓 · 郭文章 · 陳紅腳 · 林瑞相 · 李家富 · 呂芊瑢 · 翁麗萍 · 呂宥葶 · 呂俊偉 · 呂俊賢 · 鍾金治 · 曾月霞 · 鄭木水 · 洪雪娥 · 廖燕美 · 林郁薰 · 林德坤 · 林金鋒 · 白婉嬋 ◆ 《新竹分院》胡善熙 · 陳其孝 · 黃建華 · 莊阿品 ◆ 《桃園分院》范海明 · 姚好捷 · 陳秀琴 · 周美茵 · 林東武 · 陳家棋 · 曾素鳳 ◆ 《台北分院》陳麗蘭 / 3 萬 · 胡莊好 · 鄧偉傑 · 李盈瑤 · 陳蔡金姐 · 胡誌麟 · 李建賢 · 鄭銘池 · 林秋湖 · 廖偉翔 · 林陳明清 · 葉文成 · 方凌仕 · 余鏡 · 高笑 · 葉全真 · 王江阿卻 · 曾淳聰 / 3 萬 · 林旭昆 · 廖富美 · 黃朝明 · 陳敏隆 · 林玟吟 · 許納諷 · 郭如純 · 林信蒼 · 郭育菱 · 顏素貞 · 陳星光 · 林蔡京 · 林玉春 · 陳正勳 · 郭明正 · 呂玉蓮
《宜蘭分院》劉鳳娟 · 邱順德 · 劉素容 · 林惠子 · 劉十榕 ◆ 《花蓮分院》李吉甫 · 林芷茜 · 陳素紅 · 周翊霖 ◆ 《屏東分院》王富 ◆ 《永和分院》張秀靜 · 方鄒永山 · 楊王月美

助印善書芳名錄 (110. 05 月)

本表礙於篇幅只刊登一千元以上捐款，不便之處敬請見諒，感謝您的護持。 ◎助印善書 · 流宣法音 · 功德無量！

<p>▲高雄總院</p> <ul style="list-style-type: none"> • 五千五百元 / 林文彬 • 三千元 / 王意晴 • 二千元 / 張登翔 • 二千元 / 黃嘉榮 · 張廖素珠 • 一千元五百元 / 王意樺 • 一千元 / 黃明發 · 張慧君 · 李乾達 · 戴佑文 · 戴煒翰 · 施惠龍 · 廖素莉 · 陳志宏 · 陳浩尹 · 曾女真 · 陳若云 · 楊玉蘭 <p>▲台南分院</p> <ul style="list-style-type: none"> • 二千元 / 林欣儒 • 一千元三百元 / 魏國棟 · 黃健國 • 一千元二百元 / 李直原 • 一千元 / 洪陳玉鏡 · 洪德明 · 李素娟 · 余靖山 · 善心人士1 · 善心人士2 · 蔡壽美 · 曾秀雪 · 三寶弟子 · 李俊佑 · 李耀仰 <p>▲新營分院</p> <ul style="list-style-type: none"> • 一千元 / 陳惠美 · 陳蘇月升 · 蕭翊宸 · 王翊倫 <p>▲嘉義分院</p> <ul style="list-style-type: none"> • 一萬元 / 鄭銘洛 • 四千元 / 勝建公司 	<ul style="list-style-type: none"> • 三千元四百元 / 莊雅芸 • 三千元三百元 / 劉于甄 · 劉盈萱 • 二千元五百元 / 蘇郁哲 · 蘇裕展 · 張永華 · 王秀娟 · 張怡菁 · 張登熾 <p>▲彰化分院</p> <ul style="list-style-type: none"> • 四千元二百五十元 / 黃順義 · 黃有祥 • 一千元四百元 / 王玉霞 • 一千元 / 莊金條 · 蔡松平 · 吳靜碧 · 周銘鈞 · 詹淑玲 · 黃河 · 陳玉鳳 <p>▲埔里分院</p> <ul style="list-style-type: none"> • 一千元 / 鄭羽珊 <p>▲台中分院</p> <ul style="list-style-type: none"> • 三千元零六十元 / 善心人士 • 二千元 / 許金釋 • 一千元二百元 / 劉易珊 • 一千元 / 姚嘉良 · 張慕涵 · 謝佩珊 <p>▲新竹分院</p> <ul style="list-style-type: none"> • 一千元 / 詹詠涵 <p>▲桃園分院</p> <ul style="list-style-type: none"> • 五千元 / 張苑芸 	<ul style="list-style-type: none"> • 四千元 / 劉勁松 • 二千元 / 宋珮珍 • 一千元 / 源象鑫工程有限公司 · 柯明珍 <p>▲台北分院</p> <ul style="list-style-type: none"> • 二萬元 / 鍾秋梅 • 五千元 / 鄭甘 · 王芳英 · 葉光四 • 四千元 / 葉佳琪 · 胡誌麟 • 三千元四百元 / 呂莘莘 • 三千元 / 陳姿樺 • 二千元三百元 / 沈芷亦 • 二千元 / 中華養生素食協會榮譽顧問 • 一千元八百元 / 陳美智 • 一千元五百元 / 黃薇 · 劉帆瑜 • 一千元二百元 / 林麗玲 · 唐林寶珠 • 一千元 / 王鴻權 · 楊清玉 · 盧佩吟 · 林佳瑩 · 呂淑珠 · 許博宇 · 王建能 · 蘇水興 · 陳麗煌 <p>▲屏東分院</p> <ul style="list-style-type: none"> • 一千元 / 何鄭坐 · 郭清標 · 林亦廷 • 二千元 / 邱聖麟 · 沈寶貴 · 邱少廷 · 邱于芸 • 三千元 / 陳泓榮 <p>▲永和分院</p> <ul style="list-style-type: none"> • 二千元 / 黃于珊
--	---	---

認捐佛教正德電視台護法功德榜 (110. 05 月)

(凡是捐款一萬元以上，大樓落成後將鐫刻姓名於功德碑上)

■ 護法榮譽董事 (捐款一百萬元以上) ■ 護法榮譽委員 (捐款十萬元以上) ■ 護法委員 (捐款一萬元以上)

護法委員 (捐款一萬元以上)

《新營分院》群雄國術館十方大德 ◆ 《新竹分院》潘昶宏 ◆ 《台北分院》林銀錦 · 王芳英 · 汪建明 · 洪清華 · 王珍華 ◆ 《宜蘭分院》翁秀菊 ◆ 《永和分社》郭博軒

贊助正德電視台建台及弘法基金芳名錄 (110. 05 月)

凡贊助電視弘法基金一千元 (以上) 者，則將其姓名於節目中以跑馬燈方式播放，以資徵信，歡迎踴躍贊助！

<p>■ 弘法基金 / 一千元以上</p> <p>▲高雄總院</p> <ul style="list-style-type: none"> • 一千元五百元 / 黃朱安 • 一千元 / 林容 · 黃明發 · 張登翔 · 歐敏名 · 朱盛梅 · 羅文隆 <p>▲新營分院</p> <ul style="list-style-type: none"> • 三千元 / 歐明哲 • 一千元 / 方婉薰 · 王昱藥 · 尤琮凱 <p>▲台南分院</p> <ul style="list-style-type: none"> • 二千元 / 鄭鈺臻 • 一千元六百元 / 鄭松田 • 一千元五百元 / 鄭昭義 • 一千元二百元 / 鄭鈺薰 • 一千元 / 鍾鼎球 · 郭俊安 · 曾秀雪 	<p>▲嘉義分院</p> <ul style="list-style-type: none"> • 一千元二百元 / 謝雅婷 <p>▲員林分院</p> <ul style="list-style-type: none"> • 一千元 / 蘇文志 · 蘇奕睿 · 蘇張美華 <p>▲彰化分院</p> <ul style="list-style-type: none"> • 三千元 / 黃劉貴美 • 二千元 / 林承毅 • 一千元五百元 / 陳茂剛 <p>▲台中分院</p> <ul style="list-style-type: none"> • 一千元 / 陳亭芝 <p>▲埔里分院</p> <ul style="list-style-type: none"> • 二千元 / 鄭木水 • 一千元 / 張文在 <p>▲新竹分院</p> <ul style="list-style-type: none"> • 二千元 / 吳豐任 	<ul style="list-style-type: none"> • 一千元 / 金育道 <p>▲桃園分院</p> <ul style="list-style-type: none"> • 二千元 / 柯明珍 • 一千元 / 宋珮珍 · 郭桂熾闖家 <p>▲台北分院</p> <ul style="list-style-type: none"> • 九千元 / 吳陳演雪 • 五千元 / 葉佳琪 • 三千元 / 胡誌麟 • 二千元五百元 / 陳張春蘭 · 衛靖燕 · 周愛茵 · 周必泰 • 二千元 / 王鈺惠 · 陳麗煌 · 陳氏闖家 • 一千元五百元 / 彭冬妹 • 一千元二百元 / 黃麗芳 • 一千元零一十五元 / 杜金泓 · 劉錦 	<ul style="list-style-type: none"> • 一千元 / 吳 挺 · 周美華 · 許智良 · 釋道熙 · 方成福 · 鄭湘芸 · 蔡銘格 · 盧麗卿 · 鍾張麗素 · 陳高秋子 · 謝芃春 · 許仲言 · 洪朗育 · 張華琦 · 林惠如 · 潘立育 · 謝樹金 · 張美娟 · 鄭林春玉 · 鄭藝林 · 林宇 <p>▲宜蘭分院</p> <ul style="list-style-type: none"> • 一千元 / 簡桂枝 <p>▲花蓮分院</p> <ul style="list-style-type: none"> • 四千元 / 劉聰賢 • 一千元 / 范文明 · 陳秀琴 <p>▲永和分社</p> <ul style="list-style-type: none"> • 一千元 / 錢品睿
---	--	---	---

認捐【正德宜蘭出家道場】建院基金功德榜 (110. 05 月)

(凡是捐款一萬元以上，道場落成後將鐫刻姓名於功德碑上)

■ 建院榮譽董事 (捐款一百萬元以上) ■ 建院榮譽委員 (捐款十萬元以上) ■ 建院委員 (捐款一萬元以上)

建院榮譽委員 (捐款十萬元以上)

《台南分院》陳宜祿 · 陳麗蓉

建院委員 (捐款一萬元以上)

《新營分院》余寶玉 · 李雅勤 · 李尚樺 · 李振璋 · 陳素玉 · 張雯琪 · 李欣席 · 李冠均 · 李金保 · 李冠辰 · 李秉祐 · 李慈榮 · 李樂竹 · 許美惠 · 胡玉梅 · 黃坤郁 ◆ 《彰化分院》方錦源 / 5 萬 · 詹育銘 / 5 萬 · 陳祝圓 / 1.1 萬 · 郭慶進 · 黃俊卿 · 黃劉貴美 · 葉秀良 · 梁英明 ◆ 《台北分院》陳冠諭 · 蘇琮凱 · 郭秀美 ◆ 《員林分院》吳馨鈴 · 顏廷激 · 楊觀協 · 黃阿罕 · 黃森桂 · 林美修

認捐佛教正德愛心廚房 / 建房基金功德榜 (110. 05 月)

(凡是捐款一萬元以上，大樓落成後將鐫刻姓名於功德碑上)

■ 建房榮譽董事 (捐款一百萬元以上) ■ 建房榮譽委員 (捐款十萬元以上) ■ 建房委員 (捐款一萬元以上)

愛心廚房 / 建房榮譽委員 (捐款十萬元以上)

《台南分院》蔡明成 ◆ 《台北分院》林采穎 · 陳苗生

愛心廚房 / 建房委員 (捐款一萬元以上)

《新營分院》詹承憲 ◆ 《台南分院》楊俊維 · 馮慶章 · 馮吳夢 / 3.5 萬 · 蔡長旺 / 2 萬 · 白金蓮 · 黃慧娥 · 黃森賢
《彰化分院》釋照正 / 1.01 萬 · 林子宸 ◆ 《台中分院》郭金火 · 陳運清 ◆ 《台北分院》孫仲雄 / 3 萬 · 黃金花 · 廖坤山 · 汪建明 · 陳元寬 · 洪清華 · 林俊宏 ◆ 《宜蘭分院》蔡東慶 ◆ 《屏東分院》莊智堯 · 李金芳 / 3 萬

正德愛心廚房愛心餐費 / 每月認養貧戶芳名錄 (110.05月)

本表礙於篇幅只刊登一仟元以上捐，不便之處敬請見諒，感謝您的護持。

愛心餐費(110.05月)-----

▲高雄總院

- 十萬元/黃簡琮
- 一萬五千元/女聖堂
- 一萬元/黃惠同、許金財、楊政龍
- 六千元/蔡旭珮
- 五千元/黃淑雲、李約整、蘇志仁、賴裕富、李鑑恒、何豐慶
- 四千元/石佳平、潘巧玲
- 三仟五百元/普陀山白衣道場
- 三千元/葉銘仁、王進傑、蔡鎮宇
- 二仟五百元/無名氏、黃宗宗
- 二仟一百元/葉德如
- 二千元/林有晴、黃平和、曾麗菁、林宗賢、劉虹妙
- 一千元/黃俊傑、張登翔、洪啟聰、杜敏宏、蘇芝蘭、杜康澤、杜庭葵、杜綵晴、楊子儀、許芳榕、黃澤翔、王文耀、鄧秀琴、詹孫梅、張廖素珠、謝淑文、謝佳惠、陳金葉、陳世仁、謝家舜、林劍秋、歐仲淑、歐科廷、馬肇蘭、王淑芸、鄭振榮、張勇嘉、賴義芳、張家輔、鄧式達、萬純如、楊凱鈞、康莉君、劉振杰、陳麗琪、陳志宏、陳浩尹、曾女真、賴義芳、鄧式達、李冠緣、陳若云、楊玉蘭、李佳靜、媽媽扎裡、吳杰

▲台南分院

- 一萬元/江金敏
- 五千元/李素娟、張哲源
- 二千元/陳安泓、陳連對、葉阿綉
- 一仟六百元/曾丹楹
- 一仟三百元/魏國棟、黃健國
- 一千元/顏炳淵、顏東賢、黃守志、蔡壽美、楊王貴、施妙樺、善心人士

▲新營分院

- 三千元/劉文啟、張先生、善心人士、蘇張秀英
- 二千元/善心人士、張惠楠、黃愛雲
- 一仟二百元/翁緯柏、翁宏隆
- 一千元/盧秀勇、吳建輝、吳李玉秀

▲嘉義分院

- 二千元/李仁惠、郭博學、善心人士
- 一千元/張謙升闔家、張李來好闔家、張耀太、賴志一、徐正雄、吳佳倫

▲員林分院

- 五千元/胡芸棠闔家
- 一千元/朱曉明、劉錫修、楊幸姿、江中村、廖美勤、邱柏學

▲彰化分院

- 一萬元/方錦源
- 六千元/釋演正
- 五千元/葉育利
- 二仟零九十元/洪玉貞
- 二千元/戴慶晏、吳皓宇、黃秀雲、李淑蘭
- 一仟五百元/郭慶進
- 一仟二百元/洪宗埔、應秀珍
- 一千元/柯慕昭、許淑君、薛永村、柯美靜、柯秋茶、善心人士、張祐通、賴信廷、戴弘毅

▲台中分院

- 一千元/鄧美賢、王亮中、黏月娥、謝欣惠、盧業球、吳昕容、何俊榮、何啟睿、曾玉銘、吳彥承、吳彥昇、吳志豪

▲新竹分院

- 一萬元/蕭林綠桃
- 二千元/溫瑞玉
- 一千元/鄭鼎廉

▲桃園分院

- 三千元/羅乙晚
- 二仟三百一十元/善心人士
- 二千元/三寶弟子、劉勁松
- 一仟伍佰元/三寶弟子
- 一千元/鄧福標、賴端蓮、宋珮珍、劉品嫻

▲台北分院

- 一萬二千元/林典雄
- 五千元/廖致能、李森邦、葉育伶、釋天定
- 三千元/葉光四、陳翁順、林星好、森元美君
- 二仟五百二十元/無名氏(北部劃撥)
- 二仟五百元/陳柏源、衛靖燕
- 二仟四百元/蔡麗鐘
- 二仟一佰元/素食自助餐
- 二仟元/李建達、洪村壽、張麗莉、林漢瑾、蔡耀森、洪郁億、黃薇、陳美智、三寶弟子、朱坤、胡誌麟、洪偉倫、洪明輝、賴大一、張耀耀
- 一仟六佰零五元/新店區青山鎮環湖特區全體住戶
- 一仟五百元/王慶州
- 一仟二百元/陳拋、張文宏、張榛禮
- 一千元/孫振愷、張華琦、李美英、朱晏生、陳麗煌、三寶弟子、蕭郁樹、陳樂凡、朱健中、洪培殷、洪慧如、許銘弟、朱劉富、謝玉妹、林成展、朱正萱、朱星穎、薛佩貞、李淑惠、楊斯智、林信蒼(詹許琴、詹淑華、詹淑滿、詹淑清、詹儒旺)(陳興、陳許合、陳振杰、陳銘治、陳秀雯)

▲宜蘭分院

- 二仟一佰元/戴靜宜
- 二千元/奇髮十方眾、何舜習

- 一千元/三寶弟子、陳顯元

▲花蓮分院

- 七仟五百元/劉聰賢
- 二千元/胡家彰

▲永和分社

- 五千元/黃月媛
- 一仟四百元/楊宗達、吳芷儀
- 一仟二百元/吳宜蘭
- 一千元/林麗珠、湯蔡英拌、黃于珊、林欣穎

▲愛心廚房認養貧戶(110.05月)

- 一萬五千元/李鑑恒
- 六千元/楊淳閔
- 五千元/賴裕富、黃慧貞
- 三千元/馬文正、王泰詠
- 二仟五百元/黃宗宗
- 二千元/邱志榮、張嘉玲
- 一仟五百元/王光世
- 一仟二百元/林逸雯
- 一千元/張簡雄輝、徐慧蘭

▲台南分院

- 一千元/金華府、葉盈家

▲彰化分院

- 一千元/祥詠金屬有限公司、趙子騏

▲桃園分院

- 二千元/高睿志
- 一千元/鄧定湘、彭永康、陳秀琴、蕭承甫、蕭惠月、賴慶妹、李佳陵、蕭敏慧、賴佳微、陳惠德、陳秀春

▲台北分院

- 三千元/王伯鈞、蔡武夫、鍾真珠、蔡馨儀、蔡欣霖、崧誠不動產仲介有限公司
- 二千元/鄧國洲
- 一千元/廖素禎、侯建翔、楊悅華、陳昱鈞、黃評儀、李文章、賈哲誠、葉東賢、潘鳳雯、張玉枝、張美女、梁鄭素娥、賴成瑾、楊立明、許雯雯、陳冠賢、高淑女、黃聖任

▲宜蘭分院

- 伍仟元/林惠子
- 一千元/簡桂枝、遠昇鈞具店、陳奎任

▲永和分社

- 二千元/劉賢祥
- 一千元/林義川、田文來

常律法師 號召! 持誦-百萬部《寶石經》為台灣祈福

每天持誦 累積誦經 正能量 功德迴向台灣疫情 早日消除

《寶石經》是一部強大有力的護國息災經

大迦葉尊者言：寶石經是最強大有力的護身咒語之一。它防護邪惡入侵，或重建福祉的能力，是無可匹敵的。

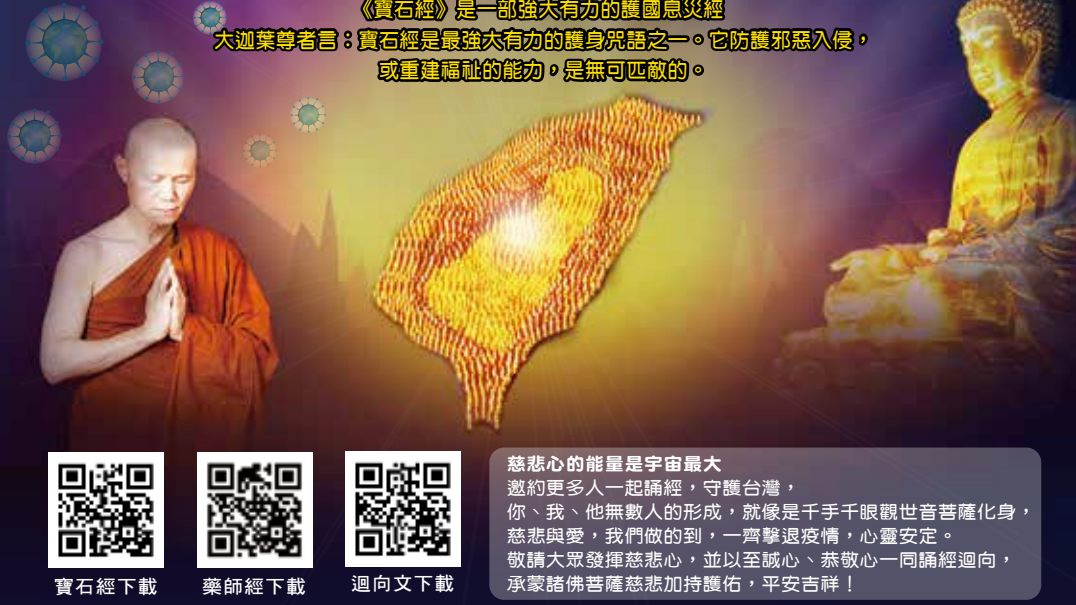

慈悲心的能量是宇宙最大
邀約更多人一起誦經，守護台灣，
你、我、他無數人的形成，就像是千手千眼觀世音菩薩化身，
慈悲與愛，我們做的到，一齊擊退疫情，心靈安定。
敬請大眾發揮慈悲心，並以至誠心、恭敬心一同誦經迴向，
承蒙諸佛菩薩慈悲加持護佑，平安吉祥！



新冠肺炎，疫情嚴重，已為人類帶來莫大浩劫，本院特發起佛前供燈活動，祈願諸佛慈悲加被，佛光注照，迴向世界共業消除，疫情消弭，人人平安。

★祈願燈炷--每盞1000元(凡點燈1000元以上者，結緣大悲咒米1包)

安樂慈心燈 安頓身心，破除煩惱 得大自在	祈福大願燈 祝禱一切眾生離苦得樂 福慧圓滿	健康藥師燈 病痛遠離，輕安法喜
-----------------------------------	------------------------------------	---------------------------

《施燈功德經》記載，點燈即是種福田，供燈功德殊勝，可得下列福報：
一者照世如燈。二者隨所生處。三者得於天眼。四者於善惡法。五者除滅大闇。六者得智慧明。七者流轉世間。八者具大福報。九者命終生天。十者速證涅槃。

佛前點燈功德殊勝，
邀您共襄善舉，功德無量！
詳洽正德全國各院辦理。



花東

110

花蓮、台東地區
可以收看囉！



全國

109

MOD
中華電信
頻道 704



正德電視台頻道



常律和尚
youtube
弘法頻道
「你所不知
道的佛法」

精采內容，歡迎準時收看

正德電視台 免付費專線：0800-559933 正德台北分院

正德電視台提供各佛寺及慈善團體，法會、活動宣傳平台，歡迎多加利用！

※若無法收看本台節目，請洽系統業者或安裝機上盒。

◎正德電視網路直播 <http://tv.chengte.org.tw/live.html>

法布施為世間最大布施功德

正德 youtube 弘法頻道轉傳分享

開山和尚深研巴利文經藏，開示珍貴法寶，內容精湛難聞，凡聽聞者，莫不攝受法喜，請廣傳分享，功德無量無邊！



正德電視台

連結正德電視台網路直播，內容有開山和尚弘法講題，正德全國各院活動報導，觀世音菩薩靈感事蹟分享，愛心廚房人物專訪，素食料理美食教學，內容多元豐富，歡迎掃描QR觀看，必讓您開拓視野，增長知識，法喜充滿。



你所不知道的佛法

本頻道乃上常下律老和尚長年深入經藏，以及近年來研究原始佛教巴利文原典，所開示之經典結集而成的弘法平台，引領佛子認識真正的佛法。內容精湛，難聞難逢，歡迎收看，同霑法益！



常律和尚英文講座
Master Chang-Lu Dharma Lectures

正德開山和尚上常下律法師集文學、佛學及英文之深厚造詣，以流暢的英文貼切詮釋佛學要意，引領中西方佛弟子，認識真正的佛法。歡迎收看，同霑法益！

※轉傳佛法：掃描→收看→按讚→訂閱→開啟小鈴噐(全部)→轉傳→分享

常律老和尚今年中將於正德電視台開播 佛教在中國兩千年來從未出現的真佛法

和尚依佛制 公開為在家人開示出家戒律及因緣，
打破中國佛教兩千年的禁忌與迷惑

發起千一人一萬 萬人一千 認捐弘法經費活動

常律老和尚慈悲，不惜老弱身體，忍受病痛要為全國出家在家佛弟子開示中國失傳兩千年真正的佛法，以及公開開示中國佛教禁止在家人不能聽聞的出家戒律。

老和尚為了讓台灣全國民眾都能聽到「真正的佛法及出家戒律」，而不是中國佛教流傳兩千年《大藏經》的「假佛法」，正德電視台明年不惜重資，將斥資數千萬元的電視上架費，要讓全國各地都能收看到中國佛教兩千年來失傳的真正佛法及出家戒律。期間只一年時間，一年過後各地區就收看不到，真是千年難逢難聞的大福報機緣！請大家大力贊助電視台經費，這種捐助講經經費的法施，佛說，方是世間上最大最意義的功德！

認捐正德電視台 原始佛教真正佛法 申請表

編號：_____ 姓名：_____ 填表日期：_____年 _____月 _____日

身分證字號	生日	年	月	日
電話	手機			
住址	E-mail			

<input type="checkbox"/> 原始佛教護法委員 認捐一萬元以上者	凡認捐1萬元(可分期)以上繳款圓滿者，結緣開山和尚親自加持五色玻璃佛珠一串。
<input type="checkbox"/> 原始佛教護法榮譽委員 認捐十萬元以上者	凡認捐10萬元(可分期)以上繳款圓滿者，結緣大佛山祖先牌位一支、開山和尚親自加持五色玻璃佛珠一串。
<input type="checkbox"/> 原始佛教護法榮譽董事 認捐一百萬元以上者	凡認捐100萬元(可分期)以上繳款圓滿者，結緣大佛山祖先牌位一支、開山和尚親自加持五色玻璃佛珠一串。
<input type="checkbox"/> 原始佛教護法會員 每月認捐一仟元者	一次繳納一年會員費者，結緣開山和尚親自加持五色玻璃佛珠一串。

備註：認捐一萬元以上，皆可分10期繳納。

護持
方式

郵局劃撥帳號：42297512
戶名：財團法人正德文教傳播基金會

銀行匯款 或 ATM 轉帳：台灣土地銀行 青年分行
銀行代號：005 帳號：038005241119



正德YouTube頻道

免付費專線：0800-559933 正德台北分院

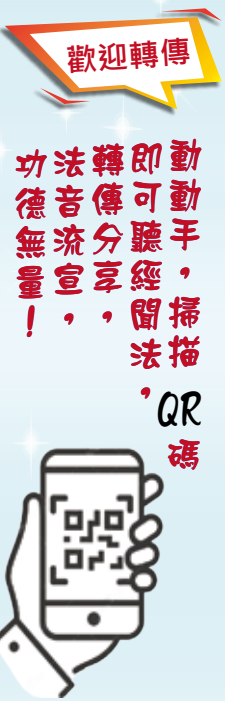



籌募 佛教正德醫院醫療設備 行政宿舍大樓建設基金

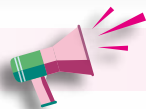

發起一人一萬建院運動啟事

為落實真正的慈善精神，得以長期永續經營，
利益眾生，祈請十方大德，踴躍護持，共同成就。



護持方式 1. 萬人一人一萬 / 建院委員

- * 認捐建院基金1萬元者，可分10期(每月1期)。
- ◎結緣開山和尚親自加持五色玻璃佛珠一串。(圖一)
- ◎可申請助念、作七服務(限本人)。



(圖一)

備註：袋子隨機結緣

護持方式 2. 千人一人十萬 / 建院榮譽委員

- * 認捐建院基金10萬元者，可分20期(每月1期)。
- ◎結緣開山和尚親自加持五色玻璃佛珠一串。(圖一)
- ◎免費贈埔里大佛山祖先牌位一支。(約10萬元)
- ◎可申請助念、作七服務。(限本人)

更正啟事：

建院榮譽委員福利：自108年7月7日起，建院榮譽委員(捐十萬元者)其本人往生，本會提供助念及作七服務(不含公祭)特此公告。

護持方式 3. 認捐壹佰萬元 / 建院榮譽董事

- * 認捐方式：認捐建院基金100萬元者，可分100期(每月捐繳1萬元)。
- ◎結緣開山和尚親自加持五色玻璃佛珠一串。(圖一)
- ◎結緣大佛山祖先牌位一支。(約10萬元)
- ◎可申請助念、公祭、作七服務。(限本人)



正德宜蘭尼師出家道場

近期施工概況

正德宜蘭尼師道場，
承蒙大眾發心捐建，
工程得以順利推動，
目前施工概況如下：
敬請持續護持，
成就弘法道場，
功德無量！



◎佛說捐造僧眾道場寮房，有十大功德

佛於《分別善惡報應經》云：若有人修嚴房舍屋宇殿堂施佛及僧有十功德：

- 一、恒離驚怖身心安樂。
- 二、所得臥具細軟美妙。
- 三、衣服嚴身香潔清淨。
- 四、人間天上五欲自在。
- 五、剎帝利、婆羅門大姓種族及長者居士、宰官商主、聚落城邑、國王大臣，隨願滿足，皆悉成就。
- 六、若於轉輪聖王隨其福力，一洲、二洲乃至四洲王化自在。
- 七、若於六欲諸天四王忉利乃至他化自在，願皆成就，意生彼天。
- 八、若復有人由前福力，於色界諸天梵眾乃至色究竟天 皆悉成就隨願生彼。
- 九、若復有人於無色界、空無邊處乃至非想、非非想處皆悉成就。
- 十、若於預流一來不還阿羅漢果、緣覺乃至無上菩提，隨其所應皆得成就如是功德無量。



◎一樓玄關大門安裝



◎一樓裝潢施作



◎三樓氣密窗施作



◎二樓裝潢施作



◎道場外觀及空調冷氣安裝

近 期 法 訊

法會線上拜懺，迴向世界共業消除，人人健康平安

為配合政府防疫政策，降低因群聚而造成的感染風險，正德佛堂各場法會將網路直播，**打開正德電視台109、花東110、MOD704**，於法會時間一起線上拜懺，誠邀大家線上參加拜懺。集眾人禮懺功德，迴向世界共業消除、疫情早日消弭，全世界人類健康平安，大家功德無量！



線上法會直播連結，請至正德官網：www.chengte.org.tw



三昧水懺暨超拔法會

110年 7月15-17日晚上7:30 (禮懺)
18日下午3:00 (超拔)

· 7/17 (週六) 下午2:30
恭誦《阿彌陀經》、《地藏經》



慶祝地藏菩薩聖誕

正德全國各院 舉辦消災祈福法會

110年 9月5日 (三) 上午9:00 (法會)

功德項目

- ◎會主
- ◎副會主
- ◎懺主
- ◎副懺主
- ◎福主
- ◎祿主
- ◎壽主
- ◎吉祥主
- ◎如意主
- ◎功德主
- ◎平安主

◎禮懺功德利益

- (一)消除累世冤業 (二)病痛消除 (三)增長福慧 (四)破無明障
- (五)亡靈超升 (六)消災解厄 (七)運途亨通 (八)諸事吉祥

◎各功德項目及點燈、打齋，請洽各院會計。

■劃撥帳號：42150839 戶名：正德佛堂

正德大佛山大專生暑期佛學營

活出佛力，蛻變生命

正德大佛山大專生佛學營六大特色，擴大你的視野與知識

- ① 體驗森林間溪水邊芬多精、陰離子的寧靜禪定生活。
- ② 觀賞閱讀千年珍奇佛物的藝術與歷史。
- ③ 登高山鳥瞰埔里美景，欣賞各種植物鳥類生態。
- ④ 遊覽歐式咖啡園區，喝杯世界冠軍的咖啡。
- ⑤ 聽聞開山 常律老和尚一生精湛的佛學開示。
- ⑥ 由老師解答學生各種人生感情問題。

正德大佛山佛學營要帶給學生的，是務實性多元化的佛學，不是理論上的佛學。擁有超越智慧的人生，改變你一生一世，就在此時。機會難得，敬請把握機緣，名額有限，以免向隅。

110年

08/01

08/07

請把握機緣，踴躍報名參加！

※可隨喜供養三寶、打齋、點燈及幢幡。

- 報名時間：即日起至7/25截止。
- 參加對象：大專院校、研究所在學學生，限女眾（共40名）。
- 地點：正德埔里大佛山
南投縣埔里鎮福興路110巷105號
- 報到時間：上午10:00攜帶身分證、報到通知單於山門口服務台完成報到。
- 報名方式：①逕洽正德各院報名。
②正德官網下載報名表。
- 聯絡電話：(049) 2930-923轉204



正德官網報名表下載



詳情請洽正德全國各院

正德全球資訊網：www.chengte.org.tw

中元

三昧水懺暨中元超拔 盂蘭盆法會



三昧水懺線上禮懺

110年

法會日期 / 時間

8/12~14

晚上7:30(禮懺)

◆8/14(週六), 下午2:30, 恭誦《阿彌陀經》、《地藏經》

8/15

上午9:00(盂蘭盆), 下午3:00(超拔)

地點 高雄總院、台南、新營、彰化、員林、
台中、台北、宜蘭、花蓮、屏東等分院



盂蘭盆法會 供僧道糧

報孝親恩 歡喜供僧 廣植福田

供僧道糧項目:

《大薩遮尼乾子所說經, 請食品第六》曰: 至心奉施沙門飲食衣服, 福不可量, 可得十五種功德, 請把握機緣供僧!

長衫	一件	三仟元
羅漢衫	一套	二仟元
海青	一件	一仟元
袈裟	一件	一仟元

白米	一石	二仟元
羅漢鞋襪	一套	一仟元
日用品	一份	五百元
臥具、醫藥	隨喜	



◆ 8/22 (日) 埔里大佛山/中元超拔法會

法會時間: 下午2:00開始

功德項目, 詳情請洽各院

劃撥帳號: 4 2 1 5 0 8 3 9 戶名: 正德佛堂



正德全球資訊網



正德 line@



國內
郵資已付

高雄郵局許可證
高雄字第1955號

雜誌

中華郵政鳳山雜誌字第261號
登記證登記為雜誌交寄

發行處: 慈音雜誌社 地址: 高雄市鳥松區本館路44-8號

◎若重覆收件、漏收、地址變更。請逕洽各院修正或E-mail告知。cthci01@gmail.com