

# 慈音

2021年8月出刊  
慈音雜誌社發行贈閱

417



## ◎ 封面故事

**疫情下的暖流-正德愛心廚房揪感心!**

## ◎ 正德愛心廚房報導

**疫情衝擊 領愛心便當人數翻倍**

## ◎ 菩薩感應事蹟

**今生與「彌陀」有約**

## ◎ 本期精彩內容

- 恭聞 開山和尚開示巴利藏原始佛教  
真正經典與真佛法回響與感言

正德各愛心廚房於疫情嚴峻時刻，持續供餐紓困及主動送愛心便當到社區，提供獨居長輩、行動不便或經濟受困者仍得以溫飽，扮演安定社會及防疫重要角色，成為疫情下的一股溫馨的暖流。



財團法人正德社會福利慈善基金會  
醫療財團法人正德癌症醫療基金會  
財團法人正德文教傳播基金會  
內政部評定全國級優良基金會



正德全球資訊網



正德電視台



佛教正德醫院



歡迎加入 正德癌症醫療基金會長期愛心醫藥會員，發揮您的愛心，讓千萬人受惠。

正德電視台七月強檔節目震撼登場，值得期待！

常律老和尚 為大眾開講原始佛教真正經典與真佛法；並公開為大眾開示出家人全部戒律與典故，打破中國佛教兩千年的禁忌與迷思。

你知道《大藏經》是經過後人編造、竄改的假佛法嗎？  
真實可信的佛說經典，只有5大部279部及一萬七千七百篇經文！  
你可知道佛弟子稱呼佛陀為「大德」，而非「佛、世尊」？  
你所聽過的佛陀故事，是否荒誕不經、怪力亂神，你想一窺佛陀的真實樣貌嗎？  
你相信佛在世時，是准許在家居士可以研讀出家戒律的，鼓勵在家居士要學習了解比丘的出家戒律，如此在家居士才懂得如法如戒地來護持比丘、護持三寶，而不致於令比丘犯戒。

正德開山常律老和尚，長年深入經藏研讀巴利語原始佛典，造詣深厚。和尚慨嘆：「吾從初中求學開始研讀佛經，至今出家30多年；前後50年間，費盡一生心血體力，可謂極度地辛苦。畢生閱歷大藏經2,278部經典，直至迄今覽讀巴利語佛教原典，方覺此為佛法真實義也。」

當代主流的漢傳經教，均為後人篡改編造、精緻加工，有違佛陀初衷，曲解佛意。常律和尚苦心孤詣，以七秩高齡抱疾發願廣弘真正的巴律藏原始佛法，激濁揚清、正本清源，實為全球佛教徒的一大福音！正德電視台自110年7月份起將以一年時間，不惜重資於全台有線電視開播「弘揚真正的巴律藏原始佛典—佛所開示的真佛經、真佛法」。內容精闢、啟迪人心，難聞難逢，如實呈現佛法的真實奧義。請大家發揮佛弟子應有的護教護法之心，介紹度化更多人來聽聞，必能增長智慧，了悟佛法，解脫累世生死輪迴之苦。

敬邀十方善信大德，珍惜法緣，準時收看，同霑法益。

# 弘揚真正的巴利藏原始經典 打破佛教兩千年的禁忌迷思

- 打破佛教兩千年的禁忌迷思，常律和尚公開開示佛制出家戒律及典故。
- 弘揚真正的巴利藏原始經典—佛所開示的真佛經、真佛法。

內容精湛，難聞難逢，歡迎準時收看！

上常下律法師 主講

開播時間 110年7月20日

播出頻道 MOD 704 花東 110 全國 109

佛正德電視台

雲南地區  
皆可收看！

<p>巴利藏佛陀法語錄</p> <p>上午07:00-08:00(首播) 下午13:00-14:00(重播) 晚上19:00-20:00(重播) 凌晨01:00-02:00(重播)</p>	<p>巴利藏佛教原始經典 佛所開示的真佛經真佛法</p> <p>上午08:00-09:00(首播) 下午14:00-15:00(重播) 晚上20:00-21:00(重播) 凌晨02:00-03:00(重播)</p>	<p>打破佛教兩千年的禁忌迷思 依佛制和尚公開講出家戒律及典故</p> <p>上午09:00-10:00(首播) 下午15:00-16:00(重播) 晚上21:00-22:00(重播) 凌晨03:00-04:00(重播)</p>
--	---	--

正德電視台  
YouTube頻道



- 每週一 巴利藏佛教原始經典 佛所開示的真佛經真佛法
- 每週三 打破佛教兩千年的禁忌迷思依佛制 和尚公開講出家戒律及典故
- 每週五 巴利藏佛陀法語錄

20:00首播  
搶先看

請掃描QR Code訂閱頻道，並開啟小鈴鐺！

詳情洽 正德 0800-559933



# 正德將蓋建20層愛心旅舍大樓 免費提供無家可歸老人街友居住發起認捐啟事

為收容無家可歸老人街友，正德將蓋建20層愛心旅舍，土地工程費6億元，請大家共襄善舉！

## 蓋建緣起

開山和尚看到每逢冬天寒流越來越多遊民及孤苦無依老人在外受凍挨餓甚至凍斃，於心不忍念茲在茲，決定蓋建20層愛心旅舍及愛心廚房大樓，長期免費收容提供無依無靠受凍挨餓的廣大遊民及孤苦老人的飲食與住宿，並設立佛堂講堂，令遊民及孤苦老人有個修佛聽經消業增福的環境，以解脫來世輪迴做人之苦難，請大家發揮大愛之心捐助護持，以救助無數貧困眾生離苦得樂，功德意義浩大。

- 地點：選定高雄市後火車站三民區。
- 土地面積：250-300坪，建築面積：5000坪(地上17層地下3層)
- 工程經費：土地建築物及設施共計6億元。
- 動工日期：土地購買完成後立即動工興建。
- 內部設備：愛心旅舍、愛心廚房、請示堂、念佛堂、講堂、禪堂、助念蓮社、圖書館、大禮堂、志義工教室及修行宿舍、心理輔導室、健身房。
- 愛心旅舍：每人一間獨立冷暖氣房間，享有隱私尊嚴的住宿空間(比照鳳山區正德愛心旅舍之房間)

附註：109年高雄市社會局調查發現，108年列冊街友人數，60歲以上老人占整體街友約40%，以三民區佔28%及鳳山區佔23%為街友主要聚集地區(與菩薩指示需於鳳山成立愛心旅舍及三民區蓋建20層愛心旅舍大樓不謀而合)。

109年1-12月  
正德(鳳山)愛心旅舍  
住宿人次  
2,298人次

## 認捐【正德蓋建20層愛心旅舍大樓建院基金】申請表

編號：\_\_\_\_\_ 姓名：\_\_\_\_\_ 填表日期：\_\_\_\_\_年\_\_\_\_\_月\_\_\_\_\_日

身分證字號	生日	年	月	日
電話	手機			
住址	E-mail			

<input type="checkbox"/> 總院建院委員 認捐一萬元以上者	凡認捐1萬元(可分期)以上繳款圓滿者，結緣開山和尚親自加持五色玻璃佛珠一串。
<input type="checkbox"/> 總院建院榮譽委員 認捐十萬元以上者	凡認捐10萬元(可分期)以上繳款圓滿者，結緣大佛山祖先牌位一支、開山和尚親自加持五色玻璃佛珠一串。
<input type="checkbox"/> 總院建院榮譽董事 認捐一佰萬元以上者	凡認捐100萬元(可分期)以上繳款圓滿者，結緣大佛山祖先牌位一支、開山和尚親自加持五色玻璃佛珠一串。
<input type="checkbox"/> 總院建院會員 每月認捐一仟元者	一次繳納一年會員費者，結緣開山和尚親自加持五色玻璃佛珠一串。

備註：認捐一萬元以上，皆可分10期繳納。

## 護持方式

郵局劃撥帳號：42150839 戶名：正德佛堂  
銀行匯款或ATM轉帳：台灣土地銀行 青年分行  
銀行代號：005 帳號：038001015009



護持愛心廚房捐款



愛心廚房食客故事

# 正德愛心廚房、愛心旅舍犧牲真的很大很值得 並向社會大眾發出震撼呼籲

免費提供弱勢族群用餐、住宿，倡導素食慈悲護生觀念，意義非凡！



正德愛心廚房每家每月透支近20萬，因會員人數有限，只能開設到三十家為止，無法依照開山和尚之願力開設108家廣濟全國各地貧民之飢餓，令和尚難過！

早知道台灣各地仍有這麼多三餐不繼的貧民、老人及殘障者，和尚寧可不蓋醫院，當盡全力於全國6直轄市(6都)3市170行政區、13縣轄市198鄉鎮，共368地區，廣設正德愛心廚房，長期免費提供各地貧眾飲食，因想到小時候貧窮經常餓肚子真的很難過。

正德從105年8月起，陸續於全國各地成立愛心廚房，平均每月開設一家，至今已開設22家，卻發現灣各地為何還有這麼多窮困可憐被拋棄的獨居老人、窮困家庭、貧病者、殘障者、無工作能力者仍過著三餐不繼的困苦生活，和尚看到這樣情況，一心一意很著急地想盡速於全國各地廣蓋愛心廚房，救濟無數可憐貧眾飢餓之苦。

但和尚一直很苦惱，因正德會員人數增加緩慢，正德至今已開設22家愛心廚房，每月得透支400萬；若開設和尚發願之108家，每月得透支2000萬。以目前正德會員費收入，扣掉支付每月龐大慈善、醫療、教育、救濟金外，正德只能開設30家為止，就無法負擔龐大開銷，無法於各地免費提供無數貧民的飲食。

因一家愛心廚房一個月租金、薪水、水電、食材等，每月需透支近20萬，其實愛心廚房可向政府申請一餐75元補助，則每家愛心廚房每月可向政府申請補助20萬，但食客每次用餐得簽名並登記身分證，用餐無有尊嚴，為了令貧眾用餐得到尊嚴禮遇，正德不得不放棄補助，卻得每家每月透支近20萬，此種犧牲無人知道，正德只有默默承受財物之壓力。

此外，和尚察覺多數食客為舉目無親的遊民，他們露宿公園、車站、地下道或街頭，長年忍受日曬雨淋及蚊蟲叮咬；往往疾病纏身終至老死，晚景淒涼。為了幫助他們解決住的問題。108年6月30日率先於高雄鳳山區，設立第一家的「正德愛心旅舍」不僅提供溫暖外，更給予棲身之所。成立迄今，不少住民深受鼓舞重新振作，返回職場自力更生，成效卓著，無疑也發揮了安定社會的一股力量。

和尚於此向社會大眾發出震撼呼籲，請大家發揮愛心，盡力招募更多人加入會員，期能於全國368地區設立368家愛心廚房及愛心旅舍，盡速地能救度各地區飢餓貧眾，以及提供住宿，免凍死於公園內。

呼籲善心人士提供低廉或免費店舖，供正德設立愛心廚房濟貧。因為沒飯吃，餓肚子真的很難過！



愛心廚房食客故事



第19家-正德(台東)愛心廚房



正德(鳳山)愛心旅舍



愛心旅舍洗衣間



正德愛心廚房食客排隊領餐



愛心旅舍具隱私的房間



愛心旅舍衛浴間

欲發心捐助者可至各縣市正德全國各院登記或劃撥及銀行轉帳捐款。



正德全球資訊網：  
www.chengte.org.tw



正德機構  
各院地址

在社會許多不為人知的角落  
還有人過著三餐不繼的日子，請大家共同關心...

# 認捐佛教正德醫院、行政宿舍大樓【建院基金、建院榮董】福利啟事

※凡認捐金額達一萬元以上者，日後將鐫刻姓名於功德碑，以資永久紀念。

佛教正德醫院108年12月1日業已蓋建落成。

總工程經費(含土地、設備)：約30億元。



- 土地款、總工程及內部設備：約5億元。
- 動工日期：107年11月動工。
- 完工日期：預計110年11月。



正德醫院行政大樓

## ● 凡認捐佛教正德醫院、行政宿舍大樓 ● 凡認捐佛教正德醫院、行政宿舍大樓

【建院榮譽董事一佰萬元以上者】

【建院基金一萬元以上者】

- ◎ 贈送開山和尚加持之五色玻璃佛珠一串。
- ◎ 贈送開山和尚加持之五色玻璃佛珠一串。
- ◎ 免費贈埔里大佛山牌位一支(約十萬元)。

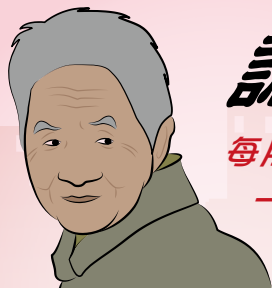

# 認養貧戶活動

每月認養一仟元，即可提供一位貧戶一個月的飲食

請發揮愛心，讓社會更溫馨



正德愛心廚房報導

正德全國各地愛心廚房訪談食客中，發現好幾位貧戶全家竟然有一餐沒一餐，而且疾病纏身，情況甚為可憐，期能長期提供貧戶全家用餐，正德發動認養貧戶活動，呼籲全國社會人士發揮同袍愛，踴躍認養，免除貧戶全家飢餓之苦，福報無量。

### 認養辦法：

1. 每月認養一戶以上者，每次捐款一萬元以上結緣開山和尚親自加持五色玻璃佛珠一串。
2. 每月認養十戶以上者，每次捐款十萬元以上結緣大佛山祖先牌位一支及開山和尚親自加持五色玻璃佛珠一串。
3. 企業認養愛心廚房：認養一家愛心廚房，每月20萬，結緣象印保溫杯。

● 欲發心捐助者可至各縣市正德佛堂分院登記或劃撥及銀行轉帳捐款。

戶名：財團法人正德社會福利慈善基金會 郵局劃撥帳號：41921869  
銀行匯款或ATM轉帳：台灣土地銀行 青年分行 銀行代號：005 帳號：038005219989(醫療)



正德全球資訊網

• 五色玻璃佛珠 (袋子隨機結緣)



正德慈善基金會 · 正德癌症醫療基金會  
正德文教傳播基金會附設正德公益電視台  
本基金會榮獲內政部評定為全國性優等基金會  
正德網站：www.chengte.org.tw e-mail: cthci01@gmail.com

## 佛教正德慈善中西醫機構 · 正德西方蓮社 · 正德佛堂

佛教正德醫院 / 台中市南屯區文心南五路三段100號 電話：(04) 3702-6588  
正德旗山(廣聖)醫院 / 高雄市旗山區中華路618號 電話：(07) 662-2391  
正德僧伽中醫診所 / 高雄市鳥松區本館路44-5號 電話：(07) 379-0288  
正德台北中醫診所 / 台北市大同區民權西路125號 電話：(02) 2593-3658

### 高雄總院

高雄市鳥松區本館路44-8號(澄清湖前500公尺右轉)  
電話：(07) 370-3456 傳真：(07) 379-0532

### 台南分院

台南市中西區民生路二段181號  
電話：(06) 222-8611 傳真：(06) 222-9822

### 新營分院

台南市新營區民族路186號  
電話：(06) 635-5819 傳真：(06) 633-6664

### 嘉義分院

嘉義市興業東路45號  
電話：(05) 216-6779

### 雲林分院

雲林縣斗六市民生路12號  
電話：(05) 552-9228

### 彰化分院

彰化市民生南路56號  
電話：(04) 727-0006 傳真：(04) 725-9407

### 員林分院

彰化縣員林市林森路139號  
電話：(04) 833-5600 傳真：(04) 833-5601

### 台中分院

台中市東區建德街243號  
電話：(04) 2215-1545 傳真：(04) 2215-1547

### 苗栗分院

苗栗市新都街27號  
電話：(037) 558-338

### 新竹分院

新竹縣竹北市光明九路113、115號  
電話：(03) 558-8008 傳真：(03) 558-8738

### 台北分院

台北市大同區民權西路125號(承德路口)  
電話：(02) 2593-3658 傳真：(02) 2597-7281

### 桃園分院

桃園市中區區大同路12號  
電話：(03) 422-1158 傳真：(03) 422-1148

### 宜蘭分院

宜蘭縣羅東鎮建民街32號  
電話：(03) 961-7617 傳真：(03) 961-7529

### 花蓮分院

花蓮市尚志路5號  
電話：(03) 834-3188 傳真：(03) 832-5637

### 台東分院

台東市浙江路90號  
電話：(089) 332-838 傳真：(089) 334-458

### 屏東分院

屏東市公園西路107號  
電話：(08) 734-6749 傳真：(08) 734-6753

### 永和分社

新北市永和區秀朗路一段50號  
電話：(02) 2232-7799 傳真：(02) 2927-3377

### 埔里大佛山

南投縣埔里鎮福興路110巷105號  
電話：(049) 293-0923 傳真：(049) 293-0711

### 正德愛心咖啡讀書展覽館

花蓮市海岸路9號  
電話：(03) 822-1588轉101

### 加拿大分院

電話：(604) 255-3113

### 澳洲分會

電話：(613) 974-89895

## 護持正德 請多加利用下列捐款方式

1. 就近至正德全國各地分支機構繳費
2. 由本會勸募委員及代理委員服務收費
3. 信用卡定期扣款(每月授權扣款)
4. 銀行或郵局定期轉帳(存簿每月定期扣款)
5. 郵局劃撥(內附郵局劃撥單歡迎利用)
6. 正德網站刷卡：www.chengte.org.tw
7. 銀行匯款：台灣土地銀行 青年分行 銀行代號：005 帳號：038005219989(醫療)

若有其它捐款問題，請參閱本刊夾頁或洽正德全國各地分支機構

# 正德台中分院

-- 近期施工概況 --

工程地點：台中市南屯區永春路



因鑒於現在位於台中建德街正德台中分院，志義信眾會員日益增多已不敷容納，故選擇在台中醫院附近覓地蓋建，以因應將來。  
 一、方便志義工到醫院服務患者及提供志工義工休息好環境。  
 二、提供正德台中醫院住院癌症及重病患者家屬一處身心靈修養地方，有利病情早日康復，意義重大。  
 三、提供志義工會員信眾一處更寬敞明亮、念佛禪修、聽經聞法之優質環境，利於學佛修行。

### 台中分院工程建築資訊

- 土地款、總工程費及內部設備：總建坪：1150坪  
共三億二千萬元
- 動工日期：108年8月
- 總地坪：350坪
- 完工日期：預計110年10月

### 台中分院各樓層簡介

- 一樓：茶藝館、讀書室
- 二、三樓：佛堂
- 四樓：教室、會議室
- 五~六樓：宿舍、交誼廳
- 地下一樓：餐廳
- 地下二樓：停車空間



4樓牆面封模



5樓板面立模

## 正德台中分院各項設施認捐表

編號	位置	品名	數量	單價(元) @表示每一單位	認捐數量	編號	位置	品名	數量	單價(元) @表示每一單位	認捐數量	
01	地下 一樓	廚房整套料理台	3組	@ 350,000		16	三樓 禪堂	琉璃千佛	1000尊	@ 20,000		
02		大冰箱	4台	@ 80,000		17		佛桌(上桌)	1張	@ 300,000		
03		餐廳桌椅	60組	@ 50,000		18		千佛櫃	2座	@ 400,000		
04		佛桌(上桌)	1組	@ 300,000		19		光明燈座	2座	@ 300,000	李劉錦蘭, 劉進基	
05	一樓	佛桌(上下桌)	1組	@ 500,000		20	三樓 文教廳	攝影機投影銀幕組	1組	@ 50,000		
06		佛龕	1座	@ 200,000		21		音響設備	1組	@ 800,000		
07		讀書室書櫃	10座	@ 100,000		22		貴賓室原木桌椅	1組	@ 300,000		
08		讀書室桌椅	30組	@ 100,000		23		會議室桌椅(30人)	1組	@ 200,000		
09		茶藝館桌椅	10組	@ 100,000		24		變頻冷氣	62台	@ 50,000		
10		景觀造景設計	1式	@ 800,000		25		視聽電視	22台	@ 40,000		
11	二樓 佛堂	琉璃千佛	1000尊	@ 20,000		26	全棟樓	外牆大磁磚	每塊	@ 1,000		
12		佛桌(上下桌)	1組	@ 500,000		27		全棟音響設備	1式	@ 2,000,000		
13		磬	1個	@ 250,000		備註 ※欲認捐設施者，請先向各院會計洽詢 確認尚可認捐品項。						
14		千佛櫃	2座	@ 500,000								
15		方型拜墊	400組	@ 800								

※欲發心捐助者可至各縣市正德佛堂分院登記或劃撥及銀行轉帳捐款。

戶名：正德佛堂 郵局劃撥帳號：42150839

銀行匯款或ATM轉帳：台灣土地銀行 青年分行 銀行代號：005 帳號：038005241119

# 佛教正德醫院行政宿舍大樓

-- 近期施工概況 --

工程地點：台中市南屯區龍富十五路108號  
(佛教正德醫院旁)

佛教正德醫院

佛教正德醫院行政宿舍大樓

## 行政宿舍大樓工程



三樓地板磁磚施工



三樓房間整體衛浴組裝



二樓系統櫃組裝



三樓地板磁磚施工



請發心護持，  
功德無量！

醫療行政大樓總工程費及土地約五億元，經費龐大，敬請發心護持，共同成就

## 佛陀一輩子只在大眾面前展示過一次神通

### 佛陀悟後首度返鄉，釋迦族人倨傲以對

佛陀悟道後首次返國，釋迦族的長老以及王子們，素日傲慢自大，無法放下身段向一名族裡的年輕晚輩表示敬意。當行禮致敬時刻，長老們竟告知年輕輩族人，勿排前面；所有這些王子們以及族裡的長輩，便刻意站在族群的最後方。其中提婆達多同意大家的看法，所以也與長輩們站在最後面。

### 眾生頑強難調難伏，隨順因緣大顯神通

當佛陀看到這樣的安排，內心思維：「雖然我出家七年，我的親族、堂兄弟王子們，雖逐漸年長，卻一無所學。他們長年生在王宮玩樂享受，不知道外面的世界；不知道人間的疾苦，更不懂向如來恭敬致意。他們是自大的，對於一位開悟的佛陀不敬，他們是這樣的無理、無知、無明的。」佛陀畢生鮮少展現其神通，也禁止羅漢比丘隨便展神通；除了要在緊急狀況，或狀況特殊，欲度化頑固、難調難伏的廣大群眾；再者是入滅之前一刻，方可以展現，戒律中均有記載。

### 變現實橋空中說法，十方世界大放光明

佛陀思慮在此情境下展現神通，不僅僅是適當的，也是必要的，於是佛陀開始對族親展示廣大的神通力。為了戲劇性地展現祂新的、莊嚴的身分，瞬間在天空中變現出一座走道；像橋一樣的走道，上面裝飾了各種顏色的珍貴寶石。佛陀便在橋上來來回回走動，並對著下面的群眾宣講佛法。然後祂提高聲音宣佈，十方大千世界都將大放光明。

當下天人與婆羅門看到這一幕，同感喜悅，整個宇宙突然充滿耀眼的亮光。不只這樣，突然間水跟火，從佛的身體的十二個部位，同時湧現出來；雨滴從佛陀的足部下，降到釋迦王族人頭上。那是一種奇怪

又美妙的景觀，令人難以忘記的一幕。

### 眾人信樂至誠禮敬，五體投地心悅誠服

淨飯王第一位走向前，對佛陀禮拜致敬。他跪下對著祂說：「光榮、莊嚴的兒子，我第一次向你頂禮致敬，是在你出生那一天，你把雙足踏在我的導師，阿西他第瓦拉的頭上。第二次是幾年後，在一次農耕典禮上，我見證你在玫瑰蘋果樹下禪修，騰空浮起一公尺。這次是我第三次向你頂禮致敬，你已經是完全開悟的佛陀。」

眾人見國王在自己兒子面前跪下，並在佛陀面前以頭觸地頂禮。在場每一位釋迦族的族親，均一一照做；包含阿難、阿那律、巴帝耶，當然還有提婆達多，他原是心不甘情不願，最後也跟著照做。當天昔日佛陀車匿也在群眾的後面，非常高興終於又見到他的主人，他跪著喜極而泣！

### 佛 陀 法 語 錄

#### 佛在夜晚證得佛果時說的第一句話：

因為經歷過這種累世輪迴的生命是痛苦的，  
為了找尋這個結構的建造者，我曾徒勞無益的旅行著；  
現在我已找到了建造者，這個結構再也建造不起來了，  
所有的椽架都已被破壞了，結構的上頂已粉碎了；  
我的心念已決定要終止這一切，  
我已能專精於貪欲瞋恚與無明的止息。

## 恭聞 開山和尚開示巴利藏原始佛教 真正經典與真佛法回響與感言

常律法師您好：

最近常在視頻看到您的佛學演說，深深讚歎您的見解、您的直白。

佛教已消失很久了，幾十年未見證果之人，我 30 年前也曾在佛教雜誌上班過，對佛教稍有接觸。法師所說經典都是片面的佛教而不是全面佛教，佛教已是支離破碎。可是卻未見有人出來講真話。

老和尚說得對：出家十年，禪定萬行必得神通。台灣出家人終日敲打唸唱，修行方向不對，佛學日漸學院派、理論派，殊不知空有理論而不實修，最後仍是一場空。

修行禪定並不是這麼困難，尤其南傳佛教只拜佛祖，閒時禪坐入定，神通時有所聞，而是用功之法要為何？

「四念處禪坐法」，即簡單又容易入手，其威力強大，改造行者身心，效果驚人。以上這些優點都是念佛法門所無。我手上有兩本「禪修的重要」是結緣品，特地呈上與老和尚結緣，這本書內容豐富，拋棄傳統對「四念處」解釋，請老和尚撥冗閱讀，而且這書有佛典之要義，卻以白話文呈現，比較傳統佛書易讀。不過我心中一直有疑問，那麼好的佛典為何降於道門？而道門又有多少人能了知其法義？

或許只有您老和尚獨具慧眼，識人不能識。本書之跋文章馭尊者曰：「五千年中，正法巴利三藏一直都存在。可見您自巴利文中尋找佛法，是正確的。」

並祝身康道隆 佛法精進

林○基 合十頂禮 110. 06. 15

P.S 您也是我所見過出家數拾年當眾承認所學不足的法師，對佛充滿好奇心，不以所學自滿，我對您深感欽佩。

常律法師您好，在台灣，從23歲到43歲這段時間，我等了20年了...

終於得聞，這塊土地上，終究還是有返歸佛教的本心，重新恭誦巴利聖典實修真修的出家人。

一直以來，末學都想完成一次布施，實植人間真正福田，奈何台灣的佛教，從未出現過恪遵 2000 多年以前，依世尊真正宣說法義的沙門。

因為在 20 年前，我在屏東的一家素食餐館，發現一本巴利聖典 - 經集，恭讀之後發現，這才是佛陀在印度兩千多年前所說的真實語，覺者之語，純正，清淨無暇，心中震撼：凡夫只要增減一字，真的都成為魔說。

今日甚為喜悅：如同巴利聖典 - 犀牛角經所述：尋覓迄今，在中華大地廣袤的「僧」林之中，今日終能得見獨自遨遊出世的犀牛角。

請允許我，向您與所有如法修行弟子，施予護持。

讓我感懷萬分的，有兩點：

老和尚精勤持戒，演說世尊原始佛教法（巴利語經藏），在二千多年後，正法音才開始宣講於中華大地。真獅子吼！

貴機構各項慈善事業，實實在在深入人間，救拔疾苦，不要花招、虛招，實打在這片土地上。

弟子 許○俞 合十頂禮

## 回歸佛陀本懷

■宜蘭分院/黃茂群

經過兩千多年的流傳，佛教已分裂為漢傳、藏傳和南傳三大系統，尤其漢傳佛教更細分諸多宗門教派。為了遷就信徒，參雜了道教教義與儒家學說，增添許多非原始佛教的儀軌。東傳韓國、日本的支流也不遑多讓，開枝散葉、繁衍新增，面目全非，一度讓弟子疑惑何謂「真正的佛法」？聆聽和尚宣講真佛法，清涼的法音帶領我們回到佛陀時代親炙世尊，感動不可言喻！

弟子接觸「佛教」約 10 年光景，當初入門便是感念佛陀的慈悲與智慧，以及眾生皆平等、人人皆可成佛的教義。原以為學佛只要依照經典上教理務實修行，有朝一日必能開悟證果；然而接受愈多佛學訊息，心中煩惱與疑惑日益滋長。

和尚精闢分析佛教歷史源流，原來經過兩千多年的流傳，佛教已分裂為漢傳、藏傳和南傳三大系統，尤其是漢傳佛教更細分宗門教派。為了要遷就信徒，而參雜了道教教義與儒家學說，增添諸多非原始佛教的儀軌。東傳韓國、日本的支流也不遑多讓，開枝散葉、繁衍新增，面目全非，一度讓弟子迷失方向，究竟何謂「真正的佛法」？

有幸恭聞開山和尚於正德電視台宣講此視頻，當下豁然開朗，原來巴利藏原始經典才是由佛陀弟子眾等，依照佛陀的本意流傳下來的真正佛法。這段期間每天晚上，我們全家都準時守候電視機旁，等待節目開播；聆聽這法音清流，彷彿回到佛陀時代親炙世尊，感動不可言喻！

和尚長年為了籌辦愛心廚房與興建醫院浩大的工程奔走四方，早已殫精竭慮，卻猶發揮強大的意志支撐，為的就是要讓大家聽聞這珍貴的解脫之道，實是眾生莫大的福報。大家真要好好把握，洗耳恭聽，並依照佛陀教法精進修行，有朝一日必能開悟證果，斷滅煩惱、解脫輪迴，走上成佛之道。

## 圓滿的修行典範

■高雄總院/張鳳凰

常律和尚傾注心力研讀巴利藏原始佛典，宣揚佛陀時代真正的佛法，使我們了解一位真正開悟證果的聖者，身語意上的完美人格。出家人應以修行「禪定」為主，修禪省思、了悟生命的真正意義；不求神通，不辦常人的營生之道，專心致力於脫生死輪迴之法，方才是出家人圓滿的修行典範！

今年的梁皇寶懺法會，因疫情的關係不同於於往常，改為線上拜懺。雖無法親臨現場，但透過電視及網路直播方式，我與同修每天準時在家上線共修，並聆聽和尚開示「巴利藏原始佛教真正經典與真佛法」。

佛滅度後，法傳入各地，也因國情不同起了變化；甚至忽視、違反戒律，如：日本僧侶可娶妻生子，中國佛教變相以趕經懺赴法會為主流。和尚獅子吼般義正嚴詞地指責教界弊端，也坦承自己的錯誤，非凡的胸襟氣度與佛學素養，當今之世恐再無第二人。

坊間所流傳的《大藏經》，皆經由各歷代祖師先人加諸己意詮釋；嚴重背離佛陀初衷，唯有巴利藏才是可信的真佛法。而早晚課與法會所念誦的佛經，內容均為讚揚佛菩薩的慈悲情懷，並非假經，然卻不能解釋為佛所說的經典。

常律和尚傾注心力研讀巴利藏原始佛典，傳承佛陀遺教，使我們了解一位真正開悟證果的聖者，身語意上的完美人格。出家人應以修行「禪定」為主，修禪省思、了悟生命的真諦；不求神通、不辦常人的營生之道，專心致力於脫生死輪迴之法，這才是出家人圓滿的修行典範。

慈悲的和尚強忍身體的病痛不適，抱疾為弟子們宣說妙法，為法忘軀，你我怎能不懂珍惜和尚苦心？祈願七月新開播的巴利藏原始佛典傳法節目收視長紅，法音宣流無障礙，也廣邀大眾一起來聽聞真正的佛法，增長智慧，邁向解脫輪迴之道，阿彌陀佛！

正德各愛心廚房於疫情嚴峻時刻，持續供餐紓困及主動送愛心便當到社區，提供獨居長輩，行動不便或經濟受困者仍得以溫飽，扮演安定社會及防疫重要角色，成為疫情下的一股溫馨的暖流。感謝期間諸多個人及單位，提供各項物資支援及贊助，也感謝相關媒體共同關心與報導，大家功不唐捐！

## 疫情衝擊 領愛心便當人數翻倍

■資料來源/中國時報(林和生/屏東報導)

屏東愛心便當領取人數遽增，志工忙得不可開交。

正德慈善基金會屏東站投入愛心便當發放近 5 年，從今年疫情三級警戒以來，每餐上門領取便當人數翻倍，志工驚訝發現，「多了許多過去從沒見過的新面孔」。為協助度過燃眉之急，大夥加快發放速度，只盼對方能夠飽餐一頓，有力氣面對未來人生。

正德慈善基金會創辦人常律法師於歷年訪視、濟貧個案中察覺，台灣社會角落隱藏諸多貧窮的弱勢族群，常常三餐不繼，根據統計，每 10 位遊民中，有 3 成比例一整天僅吃 1 餐，另外更多人是必須面臨挨餓窘境。

### 全台 22 愛心廚房供餐

本著濟世精神，企圖解決因貧苦衍生的諸多社會問題，基金會在全台 22 處相繼成立愛心廚房，供貧苦民眾用餐。

正德慈善基金會董事長演音法師表示，愛心廚房設立目的，不僅是為解決基本民生問題，因為人在飢餓狀態下自然沒有精力從事任何工作，然而更重要的目標，就是讓大家吃出健康。

### 為公益 領餐免簽名

因此愛心廚房秉持的理念是，不為牟利只為公益，為讓食客吃得有尊嚴，不經簽名即可領餐。屏東站主任黃連凱直言，若依規定用餐者均需簽名造冊，其實可向政府申請 1 餐 75 元補助，那就不必像現在那麼辛苦，不過會與成立理念相背而馳。

黃主任說，從這次疫情就能發現，過去幾年，每餐領食民眾約 4、50 人，但從政府宣布三級警戒後的一週，人數逐漸增加，每餐都發放超過 100 個便當，其中不少過去不曾見過的生面孔也來排隊。

黃主任認為，或許是因疫情失業，或減少收入的打工族，雖然不至於沒錢，但也需囤糧度日，他們仍給予食客最基本的照顧及尊重，不會有過多交談，取了便走，當然希望這些人日後有能力，也能幫助更多人。

試算每月開銷，基金會表示，由於領餐人數變多、捐款卻減少，虧損一、二十萬元已是家常便飯，但還是希望讓愛心持續傳遞，也盼有更多人響應，關懷社會各個層面。



觀看報導



## 正德屏東分院愛心廚房發便當 民眾冒雨排隊領取

■資料來源/自由時報(記者·葉永燾/屏東報導)

**長**期照顧社會弱勢族群的正德愛心廚房，在疫情期間持續供餐，屏東今天大雨不斷，但是領取便當的人群不斷，仍然穿起雨衣、撐起雨傘來排隊，當地的屏東市民代表林玉井表示，疫情讓許多人生活更加的困難，正德愛心廚房讓人感受到社會的溫暖。

受到疫情影響，許多家庭失去經濟來源，正德屏東分院愛心廚房除了假日外，每天的中午11:30、下午17:30起開始提供便當，星期六則是提供包子、饅頭等餐點，由於沒有限定領取資格，只要排隊就能領取，吸引了不少人來領取，今天屏東大雨仍有不少人穿起雨衣、撐起雨傘在雨中排隊依序的領取便當。

當地的屏東市民代表林玉井表示，位於忠孝路的正德屏東愛心廚房行事低調，大約在去年成立，但長期以來持續的做愛心，在疫情期間，弱勢家庭最需要協助的時候，能夠每天發放便當來幫助弱勢，深受各界的肯定。



## 正德愛心便當量激增 開銷龐大盼外界應援

■資料來源/宜蘭新聞(羅東鎮-記者·張利翎/採訪報導)

**隨**著疫情變化，正德愛心廚房從原本供餐，改為外帶便當，一週下來需要製做高達上千顆便當，而且每月開銷多達二十萬，但隨喜樂捐的金額，卻不到五千元，造成廚房嚴重透支，所以正德基金會，希望各界能夠小額捐款，或是加入志工服務行列。

正德廚房義工們，正忙著打飯菜裝便當，要在中午前準備一百個便當，而且晚上也是一百個左右的素食便當，所以光是一週就要製作上千個便當。

正德基金會表示，疫情爆發後，將原本室內供餐，改為外帶便當形式，尤其一餐人數每每破百，成本增加，捐款減少，造成愛心廚房的開銷透支，所以希望社會各界，有力出力有錢出錢，累積更多資源幫助弱勢。

愛心廚房本著濟貧解饑，關懷弱勢的精神，同時推廣吃素食做環保，只要民眾有需求，都可以免費領取餐點，而為了防疫考量，都需要量體溫、酒精消毒，還有實聯制。





## 同島一命 正德愛心廚房募愛心

■資料來源/很角色時報·高雄報導

**正**德愛心廚房自105年8月起，陸續於全台成立22家據點，長年濟貧解饑，免費供應街友及飢苦民眾基本的溫飽；隨著今年疫情三級警戒，許多民眾深陷經濟困頓，形成另一波因疫情變動下產生的「非典型弱勢族群」。許是菩薩慈悲有遠見，讓正德愛心廚房，在此時正好運用原本的人力、物力，火力全開，義不容辭提供這些非典型弱勢最佳奧援，讓他們一樣可以有尊嚴地享用免費餐食。

疫情期間愛心廚房為配合政府防疫規定，取消內用，改以發送愛心便當方式，同時讓原本就需要關懷的食客不致斷炊、也讓因疫情下的經濟受困的民眾，不至於求助無門。

為落實政府防疫措施，愛心廚房除環境內外徹底清潔消毒、進出人員測量額溫、噴灑酒精、配戴口罩、實名制，嚴格執行領餐者保持安全社交距離；同時也向街友宣導正確防疫觀念，發放口罩、防疫物資，杜絕弱勢族群淪為防疫破口。

疫情期間，隸屬正德高雄總院轄區的正德鳳山、三民、旗山三家愛心廚房，發送便當數量遽增；平均每天2餐共發送約700個便當，一星期內需要製做高達上千顆便當。經基金會觀察，前來領取便當者日益趨向年輕化，值得大家共同關心。自110年1月至6月，正德全國22家愛心廚房，總計用餐及領餐總人數已達405,339人次，尤以防疫期間，正德不僅扮演濟貧紓困角色；利用領餐時刻，宣導防疫，發放防疫物資等，不啻為防疫工作一道有力的防線。

目前正德全國各家廚房每月開銷高達20萬元，因善款有限，長期呈現透支狀態；又逢疫情，經費來源更是短絀，食材供應常捉襟見肘。然而，看到社會各角落仍有這麼多人三餐不得溫飽，基金會期許愛心廚房一定要能永續經營，期盼更多人共同來關心與護持，有錢出錢，有力出力，讓人人有飯吃，讓社會更溫馨。

## 正德愛心廚房的感人故事

每位愛心廚房食客背後隱藏著不為人知的辛酸與悲苦，天地造物弄人，有人每天安排如何享樂，從不在意身邊悲苦之人；有人每天憂愁如何過日，從不知明天又如何度過。



### 【鳳山愛心旅舍】住民 黃○勳

47歲，離婚，過失傷人入監服刑，靠低收入補助生活

**我**出生於小港，國小畢業後，全家搬遷至板橋定居。當時父母親身體欠安，無法固定工作養家；見家境清寒，於是我在國中二年級就中輟休學，肄業後開時打工。起初於小木屋KTV打掃清潔環境，貼補家用，減少父母親的負擔。這份工作一直持續到當兵，退伍後學開車當送貨員；工作過程認識了另一伴，兩人情同意合下，隨即步上紅毯了。



然而父母親久病醫療費用龐大，哥哥未結婚也無固定收入；全家生活開銷只靠我一人微薄收入來維持，苦撐度日。貧賤夫妻百事哀，兩人屢屢拌嘴，感情日漸失和，無奈之下辦理離婚。兒子跟隨前妻生活，至今離婚近16年，音訊全無。父母親相繼往生，目前僅我一人獨居生活。

去年1月份時，不慎與人發生行車糾紛，雙方爭吵過程中誤傷對方，我被提告遭法院判決入監服刑1個月。出獄後，原想去墾丁公園散心排遣心情，順便來高雄探詢工作。偶然間騎車經過鳳山光遠路，見一處人潮魚貫而入，忍不住停下腳步駐足觀望，原來這裡免費供餐的愛心廚房，今天真是走運！用餐完畢，再看到招牌廣告刊登愛心旅舍，這裡不但寬敞明亮、環境清幽，而且設備齊全；更免費提供給無家可歸民眾入住，當下忍不住喜極而泣。這天起，我的生活獲得重大改善。非常感恩正德佛堂開山常律老和尚，他深切體會街友流落街頭的痛苦，這種菩薩心腸令人感佩。將來我有能力時，一定加入正德會員捐款贊助；更期許自己擔任義工，回饋社會需要幫助的人。

### 中華209行善協會-「因為有愛，餓夢不再」活動報導



中華209行善協會110年六、七月份愛心活動～送物資到正德愛心廚房

相關捐贈活動如下：正德(中壢、台東、斗六、羅東、花蓮)愛心廚房。協會希望由正德愛心廚房免費供餐的慈悲情懷，讓其「成員們的愛與善，散發給需要者基本溫飽，溫暖需要者的胃。」也讓人看見疫情之下，卻處處有溫情。



▲高雄市雲天愛心慈善會感念正德愛心廚房無償供餐的大愛精神，特捐贈物資一批，豐富菜色，共襄善舉。

由素食小夜市妙緣素食餐車發起「素食愛心箱」，共邀約喬治素食漢堡、蔬贏Tree Nest壹號車-香椿餅、韓馨巧烤冷麵、珍巧麻辣臭豆腐、山本素食壽司 & 素食脆皮烤丫等6家餐車，一起參與「買一箱，餐車幫您捐100元給正德愛心廚房」活動。並由妙緣素食餐車沈師兄代表捐贈活動善款2萬元，以及手作布丁，與食客結緣。





## 正德愛心廚房太感動人心 濟貧解饑、關懷弱勢、吃出健康

免費提供弱勢族群用餐，倡導素食護生觀念，意義非凡！

請大家發心加入愛心廚房會員或建房委員，共襄善舉，廣濟全國各地貧困民眾飲食，福德無量！

台灣全國各都市地區，每天還有很多人沒飯吃挨餓、沒地方住挨凍。  
台灣人都不知道？

據統計，每10名遊民中，有4.6人一天僅吃2餐；有3人一天僅吃1餐；有1人面臨挨餓的窘境。

## 正德愛心廚房「山不來，我們過去！」系列報導

疫情期間，愛心廚房調整原入內用餐方式，改為發送便當提供需要的民眾前來領取。然總有顧及不到的角落，或因老弱、傷病，或行動困難等因素，而無法前來取餐。因此，各地愛心廚房在顧問陳師兄的號召之下，決定主動出擊，拜訪各區里長或配合社工，了解里民供餐需求，主動送餐至他們手中。

同時前往車站、公園、學校等各地街友落腳處，進行訪視及關懷，了解實際所需，主動送來愛心便當、年節素粽及相關物資，並適時為他們更新口罩，噴灑酒精。提供溫飽，不忘防疫。

看到這麼多流浪街頭的民眾，因此獲得溫飽，笑顏逐開，想亦正是這一波「山不來，我們過去！」系列，所彰顯的最大意義與期待了！



▲ 疫情嚴峻下，正德愛心廚房關懷街友不間斷，送餐盒給街友讓他們免於挨餓。

110年正德全國21家愛心廚房(1-6月)用餐人數				110年正德愛心旅舍(1-6月)住宿人數	
月份	1-3月(修正)	4-6月	1-6月用(領)餐總人數	1-3月	4-6月(5-6月因疫情停宿)
中餐人數	106,557	120,976	227,533	681人	266人
晚餐人數	81,199	96,607	177,806	109年入住總人數2,298人次	
用餐總人數	187,756	217,583	405,339		

109年(1-12月)及110年(1-6月)正德全國22家愛心廚房收支表						
年度/月份	1-12月(合計)		1-3月		4-6月	合計
每月支出	23,565,247		5,602,946		5,741,191	4,986,943
每月收入(功德箱)	6,945,879		2,108,825		2,878,118	11,344,137
餘額/透支	-16,619,369		-3,494,121		-2,863,073	-6,357,194

※ 支出部份含房租、人事成本、水電、雜支等管銷費用

正德全國愛心廚房 (未來將於全國各地陸續成立，請踴躍提供設置地點)			
序號	愛心廚房	地址	聯絡電話
1	員林分院附設愛心廚房	彰化縣員林市林森路139號	(04) 833-5600
2	宜蘭分院附設(羅東)愛心廚房	宜蘭縣羅東鎮中正北路25號	(03) 9566-599
3	彰化分院附設愛心廚房	彰化市民生南路56號	(04) 727-0006
4	屏東分院附設愛心廚房	屏東市忠孝路30號	(08) 733-1158
5	台南分院附設愛心廚房	台南市中西區民生路二段181號	(06) 222-8611
6	高雄總院附設(鳳山)愛心廚房	高雄市鳳山區光遠路74號	(07) 740-5858
7	花蓮分院附設愛心廚房	花蓮市國聯五路22號	(03) 833-1103
8	台北分院附設(三重)愛心廚房	新北市三重區自強路2段41號	(02) 8978-9178
9	新營分院附設愛心廚房	台南市新營區開元路57號	(06) 633-6768
11	桃園分院附設(中壢)愛心廚房	桃園市中壢區大同路12號	(03) 422-1158
12	台南分院附設(永康)愛心廚房	台南市永康區中華路772號	(06) 302-5600
13	正德廣聖醫院附設(旗山)愛心廚房	高雄市旗山區東新街3-3號	(07) 262-6158
14	高雄總院附設(三民)愛心廚房	高雄市三民區十全一路465號(近博愛路口)	(07) 262-6218
15	新竹分院附設愛心廚房	新竹縣竹北市光明九路113號	(03) 558-8008
16	苗栗分院附設愛心廚房	苗栗市新都街27號	(037) 558-338
17	嘉義分院附設愛心廚房	嘉義市興業東路45號	(05) 216-6779
18	雲林分院附設(斗六)愛心廚房	雲林縣斗六市民生路12號	(05) 552-9228
19	台東分院附設愛心廚房	台東縣台東市浙江路90號	(089) 332-838
20	台北分院附設(永和)愛心廚房	新北市永和區秀朗路一段50號	(02) 2232-7799
21	台中分院附設(南屯)愛心廚房	台中市南屯區龍富十五路108號	(04) 2369-0808
22	台北分院附設愛心廚房	台北市大同區民權西路125號	(02) 2593-3658

※ 彰化分院附設(溪湖)愛心廚房(第10家)於109.07.24起，因租約到期，已停止營運，特此公告。



# 台中佛教正德醫院

門診時間  
上午：08:30 至 12:00  
下午：13:30 至 17:00  
晚上：18:30 至 21:00

## 門診科別 (服務時間週一至週六)

中醫科、風濕免疫科、骨科、腎臟科、復健科、心臟內科  
家醫科(安寧緩和)、神經內科、神經外科、胃腸肝膽科  
科技健檢、胸腔內科



正德醫院門診表



正德醫院官網

地址：台中市南屯區文心南五路三段100號  
電話：(04) 3702-6588

健檢預約專線：(04) 3702-6588 轉 1711  
<http://www.bch.org.tw>

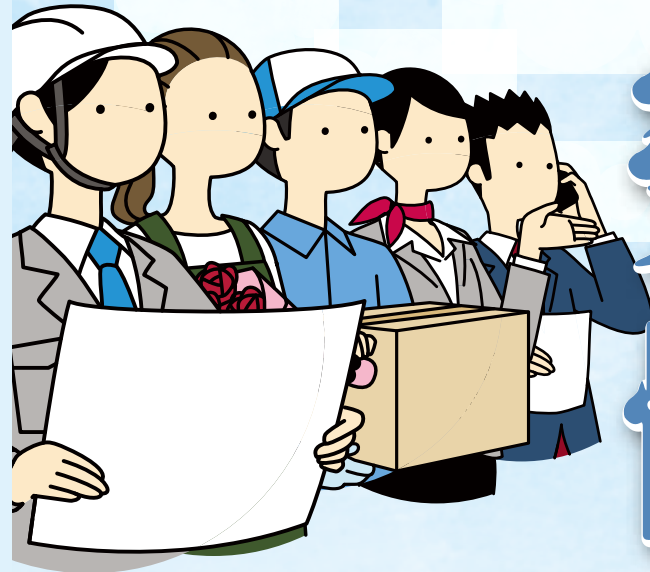

# 勞工體檢

## 體檢項目

1. 作業經歷、既往病史、生活習慣及自覺症狀之調查。
2. 一般理學檢查 (身高、體重、腰圍、視力、辨色力、聽力、血壓及身體各系統或部位理學檢查)。
3. 胸部X光攝影檢查。
4. 尿蛋白及尿潛血之檢查。
5. 血色素及白血球數檢查。
6. 血糖、血清丙胺酸轉胺酶 (ALT 或稱 SGPT)、肌酸酐 (creatinine)、膽固醇、高密度脂蛋白膽固醇及三酸甘油酯之檢查。

# \$ 950

- \* 依勞工健康保護規則附表八及附表十規定辦理
- \* 其他主管機關或公司規定之檢查費用另計
- \* 員工年度體檢另加作「低密度脂蛋白膽固醇」費用總計 1000 元

## 體檢注意事項

1. 預約時間：週一至週五上午 08:00~12:00、下午 13:00~17:00。
2. 體檢服務時間：週一、二、三、五上午 08:30~11:00
3. 請空腹 6~8 小時，並攜帶健保卡、身分證正本。
4. 女性請避開生理期受檢，以免影響尿液檢查結果。
5. 如為特約廠商員工，請攜帶「特約體檢通知單」。
6. 體檢項目可依照公司規定辦理，請主動提供檢查項目以便辦理，並請先檢視公司體檢是否需使用照片 (證件照)，避免須來回奔波。
7. 體檢時間需視現場人數而訂，約 1~2 小時 (不含等候時間)，建議請於服務時間內提前半小時辦理。
8. 報告領取日為 10 個工作天 (不包含當日及六、日及國定假日)。
9. 需委託郵寄代寄體檢報告，請攜帶回郵信封及郵票。

# 洗腎中心

為您服務

## 獨特 / 多元

佛教正德醫院血液透析室以提供高品質透析為宗旨，由腎臟科優秀的醫護團隊為民眾服務，更致力於同時配合洗腎加復健的雙重優質服務。血液透析室有新穎的透析療設備，舒適的環境，為腎友提供個人化、多元化與人性化的服務。

## 熱忱 / 專業 / 關懷

我們秉持熱忱、專業、關懷的精神，重視照護品質，為您提供長期穩定專業安心的醫療照護。

佛教正德醫院 血液透析室 關心您

服務專線 (04)3702-6588 分機 1890



佛教正德醫院  
Buddhist Chengde Hospital



德國B.Braun  
血液透析機



佛教正德醫院  
Buddhist Chengde Hospital

健康管理中心關心您  
台中市南屯區文心南五路三段 100 號  
諮詢專線：04-37026588 #1711 服務專員

# 溫柔的 3D 乳房攝影 體貼的儀器檢查

佛教正德醫院採用先進的 GE Senographe Pristina Mammography System，3D 多切面斷層乳房攝影，具有**高準確性、精確診斷**的特點，符合胸部曲線的平台設計，按壓過程更舒適溫柔，能夠**降低疼痛、提高安全**，加上柔軟的扶手及柔和的燈光，讓你感覺到與眾不同的呵護。

## 2D vs 3D 乳房 X 光攝影 有什麼差別？

### 2D 平面乳房攝影

→可發現無症狀及觸摸不到的零期乳癌或第一期乳癌，尤其是偵測微鈣化。

→但容易因乳房組織重疊而看不出異常。



自費檢查  
**\$1800**

### 3D 多切面斷層乳房攝影

→產生多切面的影像，可避免或減少組織重疊而混淆判讀。

→因此對亞洲女性緻密乳房可更有效偵測乳房的腫塊，並能有效減少不必要的開刀和切片。

→壓迫力減少，有助減輕女性的擔憂。



自費檢查  
**\$3800**



健保署給付檢查 (2D)

經門診醫師認可後開單檢查

國健署免費乳癌篩檢方案 (2D)

(1) 45-69 歲之婦女  
(2) 40-44 歲二等親內曾罹患乳癌者  
**2 年 1 次 乳房 X 光攝影**  
(採預約制)

## 正德捐款帳戶及項目

戶名：醫療財團法人正德癌症醫療基金會		郵局劃撥帳號：42246931
銀行匯款 或 ATM 轉帳：台灣土地銀行 青年分行		銀行代號：005 帳號：038005219989
<input type="checkbox"/> 醫藥基金會員：繳交_____月份_____元整	<input type="checkbox"/> 企業會員：繳交_____月份_____元整	
<input type="checkbox"/> 建院基金會員：繳交_____月份_____元整	<input type="checkbox"/> 其他項目：_____，_____元整	
<input type="checkbox"/> 建院委員：繳交_____月份_____元整	<input type="checkbox"/> 隨喜項目：_____，_____元整	
<input type="checkbox"/> 建院榮譽委員：繳交_____月份_____元整		

戶名：正德佛堂		郵局劃撥帳號：42150839
銀行匯款 或 ATM 轉帳：台灣土地銀行 青年分行		銀行代號：005 帳號：038001015009
<input type="checkbox"/> 蓮友：繳交_____月份_____元整	<input type="checkbox"/> 各院社佛像：院社別_____	
<input type="checkbox"/> 往生被：繳交_____月份_____元整	繳交_____月份_____元整	
<input type="checkbox"/> _____法會：超拔功德金_____元整	<input type="checkbox"/> 萬佛牆：繳交_____月份_____元整	
<input type="checkbox"/> _____法會：消災功德金_____元整	<input type="checkbox"/> 愛心廚房建房基金：_____元整	
<input type="checkbox"/> _____法會：打齋功德金_____元整	<input type="checkbox"/> 增建/改建分院基金：_____元整	
<input type="checkbox"/> _____法會：點燈功德金_____元整	<input type="checkbox"/> 其他項目：_____，_____元整	
<input type="checkbox"/> _____法會：_____功德金_____元整	<input type="checkbox"/> 隨喜項目：_____，_____元整	

戶名：財團法人正德社會福利慈善基金會		郵局劃撥帳號：41921869
銀行匯款 或 ATM 轉帳：台灣土地銀行 青年分行		銀行代號：005 帳號：038005170882
<input type="checkbox"/> 濟貧：繳交_____月份_____元整	<input type="checkbox"/> 愛心廚房認養貧戶：繳交_____月份_____元整	
<input type="checkbox"/> 獎學金：繳交_____月份_____元整	<input type="checkbox"/> 愛心廚房會員：繳交_____月份_____元整	
<input type="checkbox"/> 喪葬補助費：繳交_____月份_____元整	<input type="checkbox"/> 其他項目：_____，_____元整	
<input type="checkbox"/> 賑災：繳交_____月份_____元整	<input type="checkbox"/> 隨喜項目：_____，_____元整	

戶名：財團法人正德文教傳播基金會		郵局劃撥帳號：42297512
銀行匯款 或 ATM 轉帳：台灣土地銀行 青年分行		銀行代號：005 帳號：038005241119
正德電視台建台基金		正德電視台各項設備
<input type="checkbox"/> 護法會員：繳交_____月份_____元整	<input type="checkbox"/> 數位攝影機：繳交_____月份_____元整	
<input type="checkbox"/> 護法委員：繳交_____月份_____元整	<input type="checkbox"/> 採訪專車：繳交_____月份_____元整	
<input type="checkbox"/> 電視弘法：繳交_____月份_____元整	<input type="checkbox"/> 非線剪接機：繳交_____月份_____元整	
<input type="checkbox"/> 助印：繳交_____月份_____元整	<input type="checkbox"/> 燈光機：繳交_____月份_____元整	
<input type="checkbox"/> 其他項目：_____，_____元整	<input type="checkbox"/> 字幕機：繳交_____月份_____元整	
<input type="checkbox"/> 隨喜項目：_____，_____元整	<input type="checkbox"/> 其他項目：_____，_____元整	

★匯款轉帳後，請將單據及下列表格傳真(07)379-0532 或 郵寄：高雄市鳥松區本館路44-8號

填寫日期：\_\_\_\_\_年\_\_\_\_\_月\_\_\_\_\_日

捐加入會員基本資料	姓名	<input type="checkbox"/> 男 <input type="checkbox"/> 女	身分證字號
	通訊地址		
	E-mail:	聯絡電話	
	<input checked="" type="checkbox"/> 收據開立方式 <input type="checkbox"/> 年度彙總一次寄送 <input type="checkbox"/> 立即開立 <input type="checkbox"/> 節省資源不寄收據 <input type="checkbox"/> 我同意以上資料只使用於本會捐款相關用途及寄發收據		

★本會亦提供其他定期捐款授權書制式表格(郵局、信用卡、銀行)，請致電各院或傳真索取亦可至「正德全球資訊網」下載或電(07)370-3456 www.chengte.org.tw

填表日期：\_\_\_\_\_年\_\_\_\_\_月\_\_\_\_\_日

地址：高雄市鳥松區本館路44-8號

電話：(07) 370-3456

傳真：(07) 379-0532

98-04-43-04 郵政劃撥儲蓄存款單

收 款 帳 號	4	2	2	4	6	9	3	1	金 額 新 台 幣 (小 寫)	億	仟 萬	拾 萬	萬	仟	佰	拾	元
------------------	---	---	---	---	---	---	---	---	-----------------------------------	---	--------	--------	---	---	---	---	---

通訊欄(限與本次存款有關事項)

請註明相關捐款品項於下方空白處，並將右頁捐款人資訊寄回本會

- 醫藥基金會：繳交\_\_\_\_\_月份\_\_\_\_\_元整
- 建院基金會：繳交\_\_\_\_\_月份\_\_\_\_\_元整
- 建院委員：繳交\_\_\_\_\_月份\_\_\_\_\_元整
- 建院榮譽委員：繳交\_\_\_\_\_月份\_\_\_\_\_元整
- 企業會員：繳交\_\_\_\_\_月份\_\_\_\_\_元整
- 其他：項目\_\_\_\_\_，\_\_\_\_\_元整
- 隨喜：項目\_\_\_\_\_，\_\_\_\_\_元整

■收據開立方式

- 年度彙總一次寄送  月開
- 立即開立  不寄收據

E-mail: \_\_\_\_\_

虛線內備供機器印錄用請勿填寫

經辦局收款戳

- ◎ 寄款人請注意背面說明
  - ◎ 本收據由電腦印錄請勿填寫
- 郵政劃撥儲蓄存款收據

收款帳號戶名

存款金額

電腦記錄

填表日期：\_\_\_\_\_年\_\_\_\_\_月\_\_\_\_\_日

地址：高雄市鳥松區本館路44-8號

電話：(07) 370-3456

傳真：(07) 379-0532

98-04-43-04 郵政劃撥儲蓄存款單

收 款 帳 號	4	1	9	2	1	8	6	9	金 額 新 台 幣 (小 寫)	億	仟 萬	拾 萬	萬	仟	佰	拾	元
------------------	---	---	---	---	---	---	---	---	-----------------------------------	---	--------	--------	---	---	---	---	---

通訊欄(限與本次存款有關事項)

請註明相關捐款品項於下方空白處，並將右頁捐款人資訊寄回本會

- 濟貧：繳交\_\_\_\_\_月份\_\_\_\_\_元整
- 獎學金：繳交\_\_\_\_\_月份\_\_\_\_\_元整
- 賑災：繳交\_\_\_\_\_月份\_\_\_\_\_元整
- 喪葬補助會：繳交\_\_\_\_\_月份\_\_\_\_\_元整
- 愛心廚房會員：繳交\_\_\_\_\_月份\_\_\_\_\_元整
- 愛心廚房委員：繳交\_\_\_\_\_月份\_\_\_\_\_元整
- 認養資戶一位：繳交\_\_\_\_\_月份\_\_\_\_\_元整
- 其他：項目\_\_\_\_\_，\_\_\_\_\_元整
- 隨喜：項目\_\_\_\_\_，\_\_\_\_\_元整

■收據開立方式

- 年度彙總一次寄送  月開
- 立即開立  不寄收據

E-mail: \_\_\_\_\_

虛線內備供機器印錄用請勿填寫

經辦局收款戳

- ◎ 寄款人請注意背面說明
  - ◎ 本收據由電腦印錄請勿填寫
- 郵政劃撥儲蓄存款收據

收款帳號戶名

存款金額

電腦記錄

## 今生與「彌陀」有約

和尚開示：「不孝順父母，學佛無益。對於往生親人何去何從，為人子女不能不聞不問；超渡親人，是世界最大報孝及報恩行為。」透過請示妙門，終得以超薦亡母往生佛國，完成夙願。今生有幸「與老和尚約」，來生也讓你我歡喜「與彌陀有約」吧！

■高雄總院／王重傑

### 加入志工，學習成長

我服務於高雄市政府經濟發展局，目前編制於慈善隊文宣組，主要負責法會、活動等音控、影片播放等操作事宜。這組別的志工師兄姊，個個臥虎藏龍、身懷絕技；因此每回前來佛堂，除了可以護持道務推展外，更學習到電腦影音及音效設備操作的經驗，受用不盡。

### 恭聞法語，幡然醒悟

我的母親與癌症奮戰 10 年左右，終究不敵病魔，於民國 105 年 11 月捨報，享年 65 歲。父親提醒我，必須在 49 日內以及百日內多念佛號，誦經迴向給亡母，較能獲得功德利益。因此在她往生一年內，我也設定一些目標值，希望祝母親一臂之力，超昇蓮邦。

素日獨處時，總不自覺憶及從小到大，母親對家庭無怨無悔的付出；在我尚未盡人子孝道，她卻深受病痛煎熬，有生之年未曾一日享過清福，成了我內心深處永遠的缺憾。母親離開後的那段期間，心情始終十分低落；時常打開佛教電視台頻道，聆聽不同法師的講經說法，試圖從中找到心靈慰藉與寄託未果。

某日轉到第 109 頻道正德電視台「與老和尚有約」節目中，恭聞和尚闡述「人生無常」的道理；微妙法語猶如醍醐灌頂、當頭棒喝，令我茅塞頓開、幡然醒悟，彷彿句句為我特意宣說。和尚開示：「不孝順父母，

學佛無益。對於往生親人何去何從，為人子女更應該要知道，不能不聞不問；超渡親人，是世界最大報孝及報恩行為。」這番警語，深深烙印我心。

### 超度亡母，圓西方夢

頃刻間腦筋閃過一念，正德佛堂設有觀世音菩薩請示法門，況且適逢梁皇寶懺大法會超渡，電視台正大肆宣傳殊勝功德，何不前往一試？請示結果，菩薩指出母親此刻往生阿修羅道，並指示要為母親辦理超拔 4 次，功課包括：念誦《藥師經》30 部、《地藏經》14 部、南無地藏菩薩聖號 48,000 聲、滅業障真言 4,200 遍，此外中元超拔法會點幽冥燈、平安齋平安主、施藥隨喜，盂蘭盆法會醫藥隨喜、及羅漢齋及平安主等功德。

我和妹均依照菩薩交派，如實完成各項功課功德項目。隨後在 9 月 4 日二度透過師姊請示菩薩，結果連續擲出三杯聖杯，這意謂母親大人已晉升至西方淨土。當下我額手稱慶、欣喜若狂，終於如願超薦亡母升西，這比高考金榜題名的喜悅更甚千萬倍啊！

### 法身不滅，與佛有約

感謝殊勝的擲杯請示菩薩法門，解決你我燃眉之急，也讓佛子們更具信心與目標。也因此我於 107 年 9 月 9 日地藏菩薩聖誕法會正式皈依，並由開山和尚親授證，法名正勤。佛堂所設志義工制度，提供修福修慧的平台，大眾務必好好把握機會。今生有幸「與老和尚有約」，共同成就這片人間淨土；來世也讓你我延續法身慧命，一起歡喜「與彌陀有約」吧！

### 110年06月份勸募委員代收功德表

※本表礙於篇幅，僅刊登代收人數30人以上者芳名；  
欲知各項明細，請依各院會計實際登錄為主，不便之處，敬請見諒！感謝您的護持！

高雄總院勸募委員					
NO.	項別	姓名	人數	代收金額	
1	勸委	李秀美	779	90,050	
	代委	方素琴	5	111,400	
2	勸委	曾敏華	696	134,707	
	代委	謝金德	23	3,000	
	代委	倪秀蘭	85	9,500	
3	代委	林文鴻	20	2,200	
	勸委	郭秀枝	100	11,750	
	代委	謝勝義	19	1,250	
4	代委	黃幸誼	165	17,200	
	代委	林淑芬	59	7,250	
	勸委	林秀美	156	22,700	
5	代委	葉素真	47	6,352	
	勸委	徐美英	154	15,200	
6	代委	陳麗慈	84	11,360	
	勸委	黃錦鳳	145	21,850	
	代委	柯陳秀雪	32	7,700	
7	代委	劉有琳	40	4,150	
	勸委	陳黃秀蓮	174	15,450	
8	代委	陳美潤	88	8,550	
	勸委	王秀霞	164	16,700	
9	代委	黃蓮慧	64	37,950	
	勸委	周惠滿	88	16,500	
10	代委	李玉燕	41	3,946	
	勸委	葉秀珠	149	24,100	
11	勸委	陳立常	137	24,202	
	勸委	陳美琴	115	12,250	
12	代委	王雅雯	41	3,450	
	勸委	鍾艾玲	452	175,132	
13	代委	黃淑娥	166	15,050	
	代委	蕭基得	42	4,650	
14	勸委	朱林菊娣	173	35,137	
	勸委	鄧國陞	60	8,800	
15	勸委	林美惠	65	11,000	
	勸委	張鳳凰	63	33,607	
16	代委	劉景騰	17	14,200	
	勸委	黃美惠	55	6,783	
17	代委	莊千慧	29	17,200	
	勸委	黃寶珠	8	1,900	
18	代委	邱建興	9	1,800	
	勸委	陳采玲	15	6,300	
19	勸委	涂雲燕	28	7,100	
	代委	邱和榮	18	113,300	
20	勸委	林妙芝	12	2,250	
	勸委	邱于甄	23	4,100	
21	代委	鄭桂鳳	38	9,500	
	勸委	陳芳華	117	16,900	
22	勸委	李智龍	90	16,000	
	台南分院勸募委員				
NO.	項別	姓名	人數	代收金額	
1	勸委	蔡碧燕	83	15,600	
	代委	劉信伶	24	11,250	
2	勸委	吳黃秀慧	197	34,700	
	代委	陳文雀	11	950	
彰化分院勸募委員					
NO.	項別	姓名	人數	代收金額	
1	勸委	黃河	184	84,700	
	代委	陳雅媚	24	18,200	
2	勸委	詹淑玲	123	10,050	
	勸委	顏邑倩	69	11,800	
3	代委	王意媚	20	3,100	
	勸委	王詩卿	37	32,663	
4	勸委	侯逸寧	3	3,200	
	代委	吳淑鴛	12	1,150	
台中分院勸募委員					
NO.	項別	姓名	人數	代收金額	
1	勸委	王伶媛	68	1,052,600	
	代委	林芊雅	45	11,100	
2	勸委	戴翠凌	47	40,600	
	勸委	陳金珍	32	79,600	
3	代委	羅喬丰	17	4,400	
	代委	邱河洛	83	14,500	
4	勸委	李淑貞	98	31,607	
	代委	林金鋒	47	4,800	
台北分院勸募委員					
NO.	項別	姓名	人數	代收金額	
1	代委	詹鳳蘭	42	6,500	
	勸委	巫秀珠	27	19,400	
2	代委	林旭娥	86	20,550	
	代委	蔡莉湘	48	17,900	
3	代委	簡玉麗	91	11,700	
	勸委	黃婉榕	33	9,500	
4	代委	黃琇莉	14	2,900	
	代委	邱鈺雯	38	2,150	
5	勸委	賴邱美	41	7,600	
	代委	賴明郎	56	8,300	
6	勸委	許麗華	25	41,100	
	代委	胡慧琴	48	13,900	
7	勸委	高素鐘	35	15,400	
	代委	林宜嘉	16	3,200	
8	勸委	林陳金蘭	50	18,900	
	代委	周怡君	9	4,700	
9	勸委	黃美文	6	7,600	
	代委	李錦玲	23	7,200	
10	勸委	鍾銀珠	85	53,700	
	代委	李盈芳	72	27,400	
11	勸委	楊春美	65	9,200	
	代委	楊仙琳	71	15,200	
12	代委	陳怡霖	10	1,400	
	勸委	梁秀卿	57	21,400	
13	代委	許麗珠	27	5,400	
	屏東分院勸募委員				
NO.	項別	姓名	人數	代收金額	
1	勸委	李美玉	132	17,050	
	代委	林淑慧	32	2,300	
2	代委	廖岱翎	21	2,100	
	代委	楊敏宏	19	2,100	
永和分社勸募委員					
NO.	項別	姓名	人數	代收金額	
1	勸委	許鳳	259	46,800	
	勸委	張麗英	6	6,000	
2	代委	湯子緹	28	7,200	
	高雄總院志工				
姓名	人數	代收金額	黃中仁	53	5,700
謝碧芬	401	74,450	侯錦雪	52	6,300
林蕊	179	28,839	周佩勳	52	17,690
劉億鋒	174	217,050	林正濃	52	9,800
胡陣	166	24,000	孫綵蓮	50	6,600
林美理	153	19,900	林玉娣	50	4,050
曾淑容	151	18,300	楊菊美	50	5,550
王錦珠	140	18,600	許雪娥	48	5,941
李美惠	133	14,900	褚義雄	48	13,255
洪志成	130	20,100	黃菊英	47	11,300
張雅惠	120	31,650	林立偉	47	9,950
陳銀杏	119	13,050	林小芬	46	49,200
歐春麗	116	26,200	黃哲錦	45	15,800
劉許麗華	109	110,300	歐錦麗	45	20,200
吳雅芬	108	113,323	林淑雅	45	4,700
溫秀玉	107	10,600	黃騰寬	42	3,100
黃秀貞	103	12,300	邵秀美	42	6,600
陳慧碧	101	25,469	連金鳳	42	18,200
詹美惠	100	19,800	郭原銓	41	4,200
江月琴	100	11,200	蘇日成	41	2,200
蘭躍美	100	16,700	吳麗慧	40	8,800
潘瑞諳	91	15,450	蕭陳秀華	40	8,200
王維君	87	7,750	葉寶惜	39	5,700
楊守仁	85	15,300	蘇慧貞	38	6,800
林文達	84	15,600	黃春江	38	7,100
李秋菊	82	10,550	盧春蓮	38	9,300
葉木子	78	8,100	洪美珠	38	4,150
莊麗珠	76	7,050	陳素卿	37	5,000
王雪花	76	8,450	陳密桃	36	4,600
曾陳秀玉	75	9,876	梁進丁	35	3,750
陳蕎蕾	69	29,800	林景文	35	2,800
方秀環	68	6,600	林劉綉氣	34	3,650
莊美鳳	68	20,750	段進國	34	3,600
謝進順	66	17,800	賈宥慧	34	2,400
徐金貴	61	8,650	鄭寶帶	33	2,900
陳淑文	60	16,100	陳碧豐	33	3,600
黃秀氣	59	8,300	胡玉玲	33	3,750
陳明英	56	6,900	施梁採霞	32	2,900
			賴招娣	32	1,850
			涂仁華	31	3,550
			董怡君	31	8,800
			黃陳玉蘭	31	3,600
			黃明章	31	3,700
			高雄總院大愛義工		
			姓名	人數	代收金額
			戴素英	151	25,400
			黃玉芬	133	20,850
			許文林	117	27,150
			楊淑娟	93	10,200
			葉香君	89	9,500
			毛文惠	69	5,050
			鄭德旺	62	9,100
			李劉素真	59	20,839
			洪王雪琴	58	6,800
			郭麗琴	57	6,500
			郭素月	56	7,500
			許素敏	52	6,100
			許素英	50	9,650
			鄭金蟬	50	3,100
			王秀鳳	49	3,950
			顏仁德	49	18,900
			黃秀寶	49	5,550
			林武金蓮	45	10,400
			陳春妹	45	11,300
			賴鍵慧	45	5,100
			楊孟莉	44	5,400
			張書賢	44	3,650
			郭玉蘭	43	3,950
			陳秀梅	42	6,379
			陳清月	39	4,650
			呂明春	38	11,400
			張宛騏	36	4,000
			白鄭秀琴	35	3,500
			林欽捲	33	15,000
			程建富	32	9,100
			鄭曼莉	32	2,200
			蘇麗香	31	3,200
			藍阿甜	30	6,000
			高雄總院自動發心		
			姓名	人數	代收金額
			楊基吉	109	27,909
			施英琴	75	10,800
			林金喜	65	7,900
			黃靜嬌	63	6,700
			蔡景琳	54	5,400
			林王雪珠	50	7,000
			蔡惠吟	46	9,100
			吳水趁	46	4,900
			林顯榮	45	5,300
			雷美智	40	4,500
			黃鈺婷	38	7,950
			陳顯國	34	4,000
			王古菊梅	33	3,400
			邱玲鈺	32	11,600
			張月珠	31	3,200
			徐水福	31	3,100
			高雄總院職工		
			姓名	人數	代收金額
			楊季菲	246	31,905
			陳美華	106	39,879
			沈禮貞	105	26,000
			葉麗琴	66	10,050
			蘇慧純	65	12,200
			賴秀貞	60	15,100
			黃昭雄	56	5,600
			吳真樺	33	3,200
			台南分院志工		
			姓名	人數	代收金額
			李素娟	257	170,800
			黃秋鑾	109	14,850
			蔡綉惠	53	19,300
			羅秋紅	35	9,350
			陳燕華	33	2,650
			施秀錦	31	8,700
			尤柔靜	30	6,900
			台南分院大愛義工		
			姓名	人數	代收金額

### 110年06月份勸募代收功德表

※本表礙於篇幅，僅刊登代收人數30人以上者芳名；  
欲知各項明細，請依各院會計實際登錄為主，不便之處，敬請見諒！感謝您的護持！

高雄總院志工					
姓名	人數	代收金額	黃中仁	53	5,700
謝碧芬	401	74,450	侯錦雪	52	6,300
林蕊	179	28,839	周佩勳	52	17,690
劉億鋒	174	217,0			

楊富滙	351	37,900	王藤癩	60	5,350	<b>員林分院大愛義工</b>	姓名	人數	代收金額									
陳珠玉	178	17,300	潘惠鳳	58	20,400	姓名	人數	代收金額	謝秀基	31	3,600							
蔡郭月春	121	20,100	沈美月	51	7,000	<b>埔里分院志工</b>	姓名	人數	代收金額	姓名	人數	代收金額						
林慧珍	83	7,600	蕭純	37	3,150	姓名	人數	代收金額	姓名	人數	代收金額							
陳米娥	59	6,350	張珮甄	33	3,050	<b>員林分院自動發心</b>	姓名	人數	代收金額	王昭琇	118	19,250						
張鄭素秋	48	7,000	<b>嘉義分院自動發心</b>	姓名	人數	代收金額	姓名	人數	代收金額	<b>埔里分院自動發心</b>	姓名	人數	代收金額					
陳玉鈴	43	13,600	姓名	人數	代收金額	姓名	人數	代收金額	姓名	人數	代收金額	姓名	人數	代收金額				
洪寶惜	40	6,200	林秀娟	31	3,100	<b>嘉義分院職工</b>	姓名	人數	代收金額	姓名	人數	代收金額	姓名	人數	代收金額			
翁啓芳	37	11,300	<b>嘉義分院職工</b>	姓名	人數	代收金額	姓名	人數	代收金額	姓名	人數	代收金額	姓名	人數	代收金額			
顏葉秋美	31	10,500	姓名	人數	代收金額	姓名	人數	代收金額	姓名	人數	代收金額	姓名	人數	代收金額				
<b>台南分院自動發心</b>	姓名	人數	代收金額	柯佳欣	53	13,200	<b>台中分院志工</b>	姓名	人數	代收金額	姓名	人數	代收金額	姓名	人數	代收金額		
姓名	人數	代收金額	吳季靜	42	44,100	<b>彰化分院志工</b>	姓名	人數	代收金額	姓名	人數	代收金額	姓名	人數	代收金額			
方雪華	125	17,100	<b>彰化分院志工</b>	姓名	人數	代收金額	姓名	人數	代收金額	姓名	人數	代收金額	姓名	人數	代收金額			
<b>新營分院志工</b>	姓名	人數	代收金額	戴淑珠	90	41,550	姓名	人數	代收金額	姓名	人數	代收金額	姓名	人數	代收金額			
姓名	人數	代收金額	顏麗惠	182	19,200	高春滿	105	9,400	姓名	人數	代收金額	姓名	人數	代收金額	姓名	人數	代收金額	
朱惠芳	119	23,950	鄒素姬	76	38,327	謝佩珊	89	21,300	姓名	人數	代收金額	姓名	人數	代收金額	姓名	人數	代收金額	
胡銘信	117	17,900	黃振鳴	46	4,400	林雅訪	74	11,100	姓名	人數	代收金額	姓名	人數	代收金額	姓名	人數	代收金額	
王綉霞	81	9,100	邱素美	39	9,100	何玉婷	62	6,000	姓名	人數	代收金額	姓名	人數	代收金額	姓名	人數	代收金額	
郭翠吟	68	13,800	李麗蘋	37	4,650	潘鋒	60	36,200	姓名	人數	代收金額	姓名	人數	代收金額	姓名	人數	代收金額	
高碧珠	64	8,100	陳秀民	36	3,250	吳禾豔	55	7,600	姓名	人數	代收金額	姓名	人數	代收金額	姓名	人數	代收金額	
曾文實	30	22,650	<b>彰化分院大愛義工</b>	姓名	人數	代收金額	姓名	人數	代收金額	姓名	人數	代收金額	姓名	人數	代收金額	姓名	人數	代收金額
<b>新營分院大愛義工</b>	姓名	人數	代收金額	林秋霞	97	24,500	姓名	人數	代收金額	姓名	人數	代收金額	姓名	人數	代收金額	姓名	人數	代收金額
姓名	人數	代收金額	楊文君	95	35,600	陳綺紋	36	21,600	姓名	人數	代收金額	姓名	人數	代收金額	姓名	人數	代收金額	
賴玉錦	100	10,550	李雲櫻	71	11,700	李游美	36	12,800	姓名	人數	代收金額	姓名	人數	代收金額	姓名	人數	代收金額	
陳玉吻	87	12,900	黃孟麗	61	6,800	李怡臻	33	7,500	姓名	人數	代收金額	姓名	人數	代收金額	姓名	人數	代收金額	
劉秋勤	75	5,550	姚淑娟	35	2,200	許哲誠	30	5,200	姓名	人數	代收金額	姓名	人數	代收金額	姓名	人數	代收金額	
莊雪鳳	53	9,000	蔡麗絲	34	3,400	<b>台中分院大愛義工</b>	姓名	人數	代收金額	姓名	人數	代收金額	姓名	人數	代收金額	姓名	人數	代收金額
郭國泰	44	7,000	<b>彰化分院自動發心</b>	姓名	人數	代收金額	姓名	人數	代收金額	姓名	人數	代收金額	姓名	人數	代收金額	姓名	人數	代收金額
陳麗雯	42	4,150	姓名	人數	代收金額	姓名	人數	代收金額	姓名	人數	代收金額	姓名	人數	代收金額	姓名	人數	代收金額	
余寶玉	33	3,000	吳李美	112	11,200	劉易珊	233	225,700	姓名	人數	代收金額	姓名	人數	代收金額	姓名	人數	代收金額	
<b>新營分院自動發心</b>	姓名	人數	代收金額	陳文琴	101	13,800	江鳳珠	53	6,300	姓名	人數	代收金額	姓名	人數	代收金額	姓名	人數	代收金額
姓名	人數	代收金額	楊美足	65	13,350	嚴信宏	52	5,300	姓名	人數	代收金額	姓名	人數	代收金額	姓名	人數	代收金額	
沈許娥	46	3,800	吳采綺	62	6,200	蕭美慧	36	13,000	姓名	人數	代收金額	姓名	人數	代收金額	姓名	人數	代收金額	
嚴育涵	42	3,250	侯麗珠	56	5,500	<b>台中分院自動發心</b>	姓名	人數	代收金額	姓名	人數	代收金額	姓名	人數	代收金額	姓名	人數	代收金額
吳美芳	33	6,200	王詩韻	48	11,000	姓名	人數	代收金額	姓名	人數	代收金額	姓名	人數	代收金額	姓名	人數	代收金額	
<b>嘉義分院志工</b>	姓名	人數	代收金額	楊麗雲	46	21,100	姓名	人數	代收金額	姓名	人數	代收金額	姓名	人數	代收金額	姓名	人數	代收金額
姓名	人數	代收金額	李劉錦麗	634	84,200	姓名	人數	代收金額	姓名	人數	代收金額	姓名	人數	代收金額	姓名	人數	代收金額	
楊陳月夏	49	11,288	蕭月鳳	52	6,300	姓名	人數	代收金額	姓名	人數	代收金額	姓名	人數	代收金額	姓名	人數	代收金額	
<b>嘉義分院大愛義工</b>	姓名	人數	代收金額	張秀慈	50	5,000	姓名	人數	代收金額	姓名	人數	代收金額	姓名	人數	代收金額	姓名	人數	代收金額
姓名	人數	代收金額	林慧焘	48	9,700	姓名	人數	代收金額	姓名	人數	代收金額	姓名	人數	代收金額	姓名	人數	代收金額	
洪藤宴	107	8,900	<b>台中分院職工</b>	姓名	人數	代收金額	姓名	人數	代收金額	姓名	人數	代收金額	姓名	人數	代收金額	姓名	人數	代收金額

李幼	33	25,100	陳家榆	55	32,450	張素娟	123	13,500	姓名	人數	代收金額						
吳金蓮	51	9,600	江思仁	45	12,600	陳彩喜	84	10,100	柯秀珠	41	9,800						
陳芳齡	31	11,700	羅春櫻	39	13,500	鍾水蓮	80	8,500	<b>永和分社自動發心</b>	姓名	人數	代收金額					
<b>台北分院大愛義工</b>	姓名	人數	代收金額	姓名	人數	代收金額	蕭瑞珠	79	5,600	姓名	人數	代收金額					
姓名	人數	代收金額	姓名	人數	代收金額	姓名	人數	代收金額	謝素娥	78	6,600	姓名	人數	代收金額			
吳婉容	64	8,300	黃秋碧	62	15,700	陳鳳卿	50	8,500	陳小嫦	66	7,100						
林芬如	54	4,700	徐逸卿	37	12,600	蔡靜芳	49	5,600									
吳楊秀美	36	5,900	<b>宜蘭分院自動發心</b>	姓名	人數	代收金額	楊存浪	44	11,700								
蔡素真	32	3,900	姓名	人數	代收金額	朱妍妃	38	20,300									
薛邁	32	6,600	唐正玲	126	33,600	湯秋蓉	37	8,100									
<b>台北分院自動發心</b>	姓名	人數	代收金額	<b>宜蘭分院職工</b>	姓名	人數	代收金額	楊華園	35	2,800							
姓名	人數	代收金額	姓名	人數	代收金額	姓名	人數	代收金額	邱咄倍	31	3,100						
王芊雅	532	65,000	吳桂寶	154	56,291	黃月春	31	13,200									
廖仲啟	82	16,800	江秀萍	60	32,955	<b>屏東分院自動發心</b>	姓名	人數	代收金額								
鄭秀娟	50	26,600	<b>屏東分院志工</b>	姓名	人數	代收金額	姓名	人數	代收金額								
賴正德	42	4,000	姓名	人數	代收金額	姓名	人數	代收金額	許碧華	34	18,000						
林建福	39	12,900	王美芳	124	14,600	<b>花蓮分院志工</b>	姓名	人數	代收金額								
闕麗美	32	8,800	孔黃美霞	121	13,320	姓名	人數	代收金額	郭淑芬	40	5,300						
蔡月梅	30	3,000	黃秀花	97	14,100	郭淑芬	40	5,300	<b>花蓮分院職工</b>	姓名	人數	代收金額					
<b>宜蘭分院志工</b>	姓名	人數	代收金額	官秀鋒	37	6,200	<b>花蓮分院職工</b>	姓名	人數	代收金額							
姓名	人數	代收金額	廖蓉芳	30	3,700	姓名	人數	代收金額	邱雅燕	39	7,900						
蔡慧滢	130	75,100	<b>屏東分院大愛義工</b>	姓名	人數	代收金額	<b>永和分社大愛義工</b>	姓名	人數	代收金額							
林正宗	72	22,800	姓名	人數	代收金額	姓名	人數	代收金額									

推廣【正德愛心廚房感動人心】  
捐發票救眾生



正德社福捐碼923  
捐贈碼 923  
（發票）

- 主動告知店家  
您要使用捐贈碼  
捐電子發票
- 出示捐贈條碼  
或  
口頭告知923
- 店家掃描條碼  
或  
店家輸入捐贈碼  
（即完成發票捐贈）

**正德慈善基金會**  
正德全球資訊網 <http://www.chengte.org.tw/>



正德官網

# 會員招募啟事

本會每月支出經費龐大，請大家加入正德會員，成就各項弘法利生道業，功德無量！

- 本會會員費為長期支付--
- 全國各地正德愛心廚房，提供貧困者免費飲食經費。
  - 全國各地正德醫院中醫診所每月透支及提供貧困者醫療經費。
  - 全國各地發放兩學期大、中學清寒學生獎學金經費。
  - 全國各院每年夏令救濟及冬令救濟之經費。
  - 全國各院每月長期訪貧及濟貧之經費。
  - 全國每月印贈數十萬本雜誌善書之經費。

◎請全國社會大眾發揮愛心，踴躍加入每月100元會員行列，長期救助貧困者飲食、醫藥、教育經濟之苦。每人每月區區100元，可長期救助無數眾生離苦得樂，意義功德無量！

◎廣徵各地善心人士加入勸募委員，願發心者，請洽正德全國各院社！

## 認捐佛教正德醫院醫療設備暨行政宿舍建院基金功德榜 (110. 06 月)

(凡是捐款一萬元以上，大樓落成後將鐫刻姓名於功德碑上)

■ 建院榮譽董事 (捐款一百萬元以上) ■ 建院榮譽委員 (捐款十萬元以上) ■ 建院委員 (捐款一萬元以上)

### 建院榮譽董事 (捐款一百萬元以上)

《台南分院》一佰萬元 / 陳淑惠

### 建院榮譽委員 (捐款十萬元以上)

《台中分院》郭競英 · 林秀鑾

### 建院委員 (捐款一萬元以上)

《高雄分院》王秀蓮 · 邱麗蓉 · 許書民 · 祁台蘭 · 陳玉燕 · 郭秋香 · 張義深 · 張鳳娟 · 張振鋒 · 《新營分院》陳家璧 / 1.5 萬 · 詹玉華 / 1.5 萬 · 《台中分院》林金泉 · 趙雅惠 · 蔡柏勳 · 《台北分院》汪柔含 · 馬淑華 · 徐浩棟 · 陳姿樺 · 陳張英香 · 戴丞錫 · 梁寶華 / 5 萬 · 楊春香 / 5 萬 · 林楊澤 / 4.35 萬 · 邱湘惠 / 3 萬 · 楊春香 / 3 萬 · 高宥芸 / 2.6 萬 · 陳紹康 / 2 萬 · 詹正吉 / 2 萬 · 《宜蘭分院》俞素丹

## 認捐正德醫院 MRI、CT、乳房攝影機、其他設備基金功德榜 (110. 06 月)

本表礙於篇幅只刊登三萬元以上捐款，不便之處敬請見諒，感謝您的護持。

### MRI 磁共振造影掃描儀 (捐款三萬元以上)

《台北分院》林采穎

### CT 電腦斷層掃描儀 (捐款三萬元以上)

《台北分院》邱重陽 / 10 萬 · 江柏龍

### 洗腎機 (捐款三萬元以上)

《台北分院》張素玉 / 27 萬

## 認捐愛心醫藥基金功德榜 (110. 06 月)

(凡是捐款一萬元以上，大樓落成後將鐫刻姓名於功德碑上)

■ 醫藥榮譽董事 (捐款一百萬元以上) ■ 醫藥榮譽委員 (捐款十萬元以上) ■ 醫藥委員 (捐款一萬元以上)

### 醫藥榮譽董事 (捐款一百萬元以上)

《新竹分院》一佰萬元 / 王鴻鈞

### 醫藥榮譽委員 (捐款十萬元以上)

《高雄總院》周蔡雪霞 · 黃聰民 · 吳春福 · 《台南分院》柯勇賓 · 《彰化分院》李淑英

### 醫藥委員 (捐款一萬元以上)

《高雄總院》廖淑惠 / 1.6 萬 · 邱映萍 · 劉大人 · 《台南分院》陳瑞芳 / 1.5 萬 · 蔡總鎮 · 《彰化分院》張明哲 · 陳秀味 · 賴茂森 / 3 萬 · 《台北分院》張淑如 · 莊閔州

## 認捐愛心醫藥基金芳名錄 (110. 06 月)

本表礙於篇幅只刊登一千元以上捐，不便之處敬請見諒，感謝您的護持。

#### ▲高雄總院

- 二萬元/善心人士
- 六千元/蘇碧雲
- 五仟五百元/賴紹宗
- 五千元/陳暉明、楊琮琪、黃宗宗、李鑑桓、顏湘玲、吳妙馨、張雋
- 四千元/蔡豐全
- 三千元/杜寶桂、鄒本禎、佳毓人力工程行、蔡淑隆
- 二千元/鄒芳明、林筱玲、蘇碧雲、黃卓勳、張鳳嬌、石佳平、蔡清一、鄭慧如、何佩純
- 一仟二百四十六元/港香蘭藥廠股份有限公司
- 一仟元/周貞均、葉宏生、陳彥志、李欣靜、楊紫彩樓、張練榮妹、林萬助、林李拐、簡筑霽、康雅筑、王美惠、陳志宏、陳浩尹、曾女真、張勇嘉、陳建成、蕭桂琴、林豪爵、陳若云、楊玉蘭、陳財能

#### ▲新營分院

- 二千元/陳豐明
- 一千元/林李氣、林好容

#### ▲台南分院

- 五千元/鄭宇勝
- 三千元/嚴美美、王書嫻
- 二千元/鄭鈺臻、曾環玉、林欣儒
- 一千元/林淑玉、楊舒雯、葉麗美、廖銘銖、蔡育淇、涂家華、陳若慈、張惠雯

#### ▲嘉義分院

- 三千元/林珮綦

#### ▲彰化分院

- 一千元/張靖慈
- 六千元/林美滿
- 三千元/吳皓宇、吳芳芳
- 二千元/張銀善、張志雄
- 一仟三百元/劉麗香

- 一千元/廖書慧、滙鴻洋酒善心人士、張美麗、洪國智、鄭彩彤、洪郁綺、洪楷勳、許玉觀、王淑貞、施仲森、彭貴賢
- ▲台中分院
  - 二千元/徐維婕、盧繼英、魏吉平
- ▲台北分院
  - 七仟五百一十元/吳志中、吳劉銀
  - 六千元/周雪雲
  - 五千元/王東妹、彭瑞平、黃梨花
  - 二千元/大庭精舍、三寶弟子、陳美齡、何陳碧、釋定妙、奉季明
  - 一仟五百元/林建澄、林芷帆、黃綿、林美却
  - 一仟一百二十五元/王大杰
  - 一千元/黃陳秀女、南山商行、曾川洵、北一區助念團、蕭淑真、康真維、無名氏、郭秋伶、蘇桂

## 籌募佛教正德醫院醫療設備暨行政宿舍建院基金 發起 電子發票 捐贈啟事

### 一、捐贈條碼捐贈：

正德捐贈條碼「179」→ 結帳前出示條碼 → 店員刷條碼 → 完成捐贈

1. 請先向正德全國各院索取捐贈條碼或正德網站下載捐贈條碼。
2. 於消費時出示捐贈條碼或口述捐贈條碼：179 (一起救)。
3. 店家掃描或輸入號碼即完成捐贈。

### 二、線上捐贈：

利用「載具」(手機/iCash/悠遊卡)消費 → 登入電子發票平台 → 選擇「載具」 → 勾選欲捐贈發票 → 輸入正德醫療 → 統編10726220 → 完成捐贈

1. 消費者要先以自然人憑證設定載具(如手機、悠遊卡金融卡 iCash)。
2. 用載具消費並轉給受贈單位。

### 三、ibon機台捐贈：

使用 i-Cash/悠遊卡消費 → ibon機台 → 選擇生活 → 選擇電子發票 → 選擇捐贈發票 → 選擇 iCash/悠遊卡/自然人憑證 → 勾選欲捐贈發票 → 輸入正德醫療 → 統編：10726220 → 完成捐贈



正德醫療捐贈碼：179

## 正德全國各院110年8-9月捐血活動表



高雄總院	日期：8/7、9/18 (六)	新竹分院	日期：9/18 (六)
時間：10:00~17:30	時間：11:00~17:00	地點：Big City	地點：遠東巨城購物中心
地點：高雄市三民區大順二路與建工路口 (高雄銀行灣內分行前)	地點：小海豚廣場		(新竹市中央路229號)

健康捐血感恩有您  
歡迎大眾踴躍加入捐血救人行列！

### 認捐佛教正德電視台護法功德榜 (110.06月)

(凡是捐款一萬元以上，大樓落成後將鐫刻姓名於功德碑上)

■護法榮譽董事(捐款一百萬元以上) ■護法榮譽委員(捐款十萬元以上) ■護法委員(捐款一萬元以上)

#### 護法榮譽董事(捐款一百萬元以上)

《屏東分院》一佰萬元 / 官秀鋒

#### 護法委員(捐款一萬元以上)

《高雄總院》羅文隆 ◆《台南分院》林祐仕 · 羅秋紅 ◆《新營分院》林俞均紅 ◆《彰化分院》趙碧玲 ◆《台北分院》王芳英 · 李寬惠 · 沈觀淑 · 陳允月嬌 · 陳火成 · 陳金鎮 · 葉光四 · 蔡吟華 · 鄭林廷妹 · 鍾天裕 · 鍾林容妹 周秀卿 /1,127萬 · 周秀卿 · 賴招弟 · 葉全真 · 鄭永昇 ◆《屏東分院》蔡澤豪

### 贊助正德電視台建台及弘法基金芳名錄 (110.06月)

凡贊助電視弘法基金一仟元(以上)者，則將其姓名於節目中以跑馬燈方式播放，以資徵信，歡迎踴躍贊助!

#### ■弘法基金/一仟元以上

##### ▲高雄總院

- 六仟元/周雯瑋
- 五仟元/陳燕綺
- 四仟五百元/謝瑛瑩
- 二仟元/蔡博政 · 曾柏齡 · 鄒本禎
- 一仟五百元/謝佳蓉
- 一仟二百元/陳啟豐 · 蘇濬岳
- 一仟元/謝黃美珠 · 謝賜村 · 陳俊銘

##### ▲台南分院

- 三仟元/天雲資產管理有限公司
- 二仟一百元/李仲育
- 一仟八百元/林淑玉
- 一仟二百元/楊舒雯

#### ◆一仟元/陳米娥

##### ▲員林分院

- 二仟元/顏于翔
- ▲彰化分院
- 二仟元/楊淑芬 · 潘昶宏
- 一仟五百元/許月紅
- 一仟二百元/詹詠涵
- 一仟元/李國勳 · 林世賢

##### ▲台中分院

- 二仟五百元/黃明化
- 二仟元/張承賜
- 一仟四佰元/林益全
- 一仟元/李冠穎 · 程淑華 · 程雅芳
- ▲新竹分院
- 一仟元/陳古添妹 · 陳秀花

#### 金育道 · 陳萬光 · 黃裕嬌 · 陳江瓊

##### ▲桃園分院

- 八仟三百元/澄豐地產開發
- 一仟元/張宇廷
- ▲台北分院
- 六仟元/林李環
- 五仟元/余鏡
- 三仟五百元/林明珊
- 三仟元/彭瑞平 · 陳貴香
- 二仟八佰元/陳有帆
- 二仟元/大庭精舍 · 三寶弟子
- 潘立育 · 盧秀芬 · 蕭桂寶
- 一仟五百元/台北市私立慧誠老人
- 長期照顧中心(養護型)
- 一仟二百元/鄒忠勳 · 柯懷翔

#### 蕭子鴻

- 一仟元/周美華 · 許仲言 · 鄭藝林
- 洪朗育 · 方成福 · 柯雨瑞 · 柯清波
- 林玉鳳 · 陳勝我 · 謝凡春 · 陳秀花
- 鍾張麗素 · 吳娟娟 · 張華琦 · 陳正俞
- 葉仙子 · 陳高秋子 · 鄭光志 · 康真維
- 鄭林春玉 · 黃嘉耐 · 趙樹聖 · 謝樹金
- 張美娟 · 簡順得 · 陳明傳 · 林惠如

##### ▲宜蘭分院

- 二仟一百元/戴妃璉
- 一仟二百元/劉芋諳
- 一仟元/李山地 · 李文豐
- ▲花蓮分院
- 一仟元/范文明

### 認捐正德蓋建 20 層愛心旅舍大樓建院基金功德榜 (110.06月)

(凡是捐款一萬元以上，大樓落成後將鐫刻姓名於功德碑上)

■建院榮譽董事(捐款一百萬元以上) ■建院榮譽委員(捐款十萬元以上) ■建院委員(捐款一萬元以上)

#### 道場機關名人贊助

《高雄總院》一萬元 / 食上天有限公司 ◆《桃園分院》十萬元 / 源象鑫工程有限公司

#### 建院榮譽董事(捐款一百萬元以上)

《台南分院》一佰萬元 / 洪梅玉

#### 建院榮譽委員(捐款十萬元以上)

《高雄總院》莊周秀金 ◆《彰化分院》林正德 ◆《台北分院》曾金河 /20.6萬 · 曾陳翠嫦 /13萬 · 杜珍德 · 陳王愛 葉光四 · 陳宣諭 · 陳彥璋 · 陳叙蓉 · 鍾銀珠 ◆《宜蘭分院》游欣燕

#### 建院委員(捐款一萬元以上)

《高雄總院》黃序翰 · 周志才 · 周雯瑋 · 康歐金魚 · 黃永勤 · 施憶悟 · 陳曉慧 · 林洪秀娥 · 蘇媛瑜 · 張懷民 · 林鈴玉 李黃秀對 · 阮雪芳 · 陳蕃蕃 · 施玲珠 · 趙洪玉枝 · 顏冬妹 · 陳勝雄 · 洪瑞蓮 · 張庭華 · 李大興 · 許書民 · 施惠龍 李易謩 · 李麗瑛 · 林淑杏 · 楊家賢 · 潘喜善 · 邱玉華 · 駱志豪 · 吳春連 · 林淑莉 · 趙清典 · 簡伯丞 · 顏家祿 楊月軫 · 林為迪 · 莊曜誠 · 鄒鈺丞 · 黃杏娟 · 黃靖媛 · 黃俊仁 · 謝孫月娥 · 新井市郎 · 黃亮郢 ◆《台南分院》 孫申娥 /4萬 · 曾信翰 ◆《新營分院》黃恆凱 · 林李氣 ◆《嘉義分院》盧麗惠 ◆《員林分院》劉金花 ◆《彰化分院》陳秀味 許月紅 · 林賴阿雲 · 謝水勝閣家 · 詹詠涵 · 黃郁綺 · 李美娟 · 黃志雄 · 林正德 ◆《台中分院》張芳雄 · 江猜 · 徐張蓋 陳宗宏 · 江泰德 · 江一忠 · 江銘潭 · 江宗益 · 賴素媚 · 江有勳 · 林慧君 ◆《新竹分院》黃煥綸 · 張石墻 · 易靜雯 · 張瓊寧 ◆《桃園分院》周美茵 · 廖秀玉 ◆《台北分院》徐健璋 /1.2萬 · 吳玉蘭 · 李侯春柳 · 林信蒼 · 林韋杰 · 邱鈺雯 · 邱雙田 陳正俞 · 黃嫻榕 · 黃聖哲 ◆《宜蘭分院》魏駿琳 /4萬 ◆《花蓮分院》楊石誠 ◆《屏東分院》方月英

### 認捐佛教正德愛心廚房 / 建房基金功德榜 (110.06月)

(凡是捐款一萬元以上，大樓落成後將鐫刻姓名於功德碑上)

■建房榮譽董事(捐款一百萬元以上) ■建房榮譽委員(捐款十萬元以上) ■建房委員(捐款一萬元以上)

#### 道場機關名人贊助

《台南分院》三萬元 / 臺南市不動產仲介經紀商業同業公會慈善會  
《新營分院》六萬元 / 臺南市不動產仲介經紀商業同業公會慈善會 · 一萬元 / 光誠通訊有限公司  
《台中分院》三萬五千元 / 維冠達股份有限公司 ◆《宜蘭分院》十萬元 / 宜蘭縣讀經學會

#### 愛心廚房/建房榮譽董事(捐款一百萬元以上)

《台中分院》一佰萬元 / 彭純盈

#### 愛心廚房/建房榮譽委員(捐款十萬元以上)

《台北分院》張瓊文

#### 愛心廚房/建房委員(捐款一萬元以上)

《新營分院》蘇張秀英 /3萬 · 張世榮 /1.5萬 · 蔡毓玲 /1.5萬 · 吳能春 · 朱先進 ◆《台南分院》王秀貞 · 嚴美美 /3.5萬 陳昭文 · 施淳文 · 周章廷 · 張簡淑芳 /3萬 · 林家賢 /5萬 ◆《嘉義分院》林淑貞 · 李張梅 ◆《彰化分院》 周添祿 /2萬 · 廖新吉 /2萬 · 李淑英 /2萬 · 林滄騰 /1.2萬 · 張明哲 · 林進發 · 王旭羣 · 王莉棋 · 王承煥 葉美月 · 張純菁 · 陳秀味 ◆《台中分院》彭俊儒 · 彭純盈 · 劉家增 · 簡振章 · 張瓊姿 · 賴怡如 · 莊鳳鶯 廖先生 · 劉傳招 · 陳文斌 · 藍敏媛 · 黃捷 · 無名氏 /3萬 · 林淑美 /1.5萬 ◆《新竹分院》賀榮源 ◆《台北分院》 周遠謀 /5萬 · 楊春香 /5萬 · 顏文一 /5萬 · 邱湘惠 /6萬 · 張育誠 /6萬 · 彭濬祿 /6萬 · 吳玲惠 /2萬 林太平 /2萬 · 范仁威 /2萬 · 陳明傑 /2萬 · 彭廖嫻婷 /2萬 · 林雄茂 /1.5萬 · 江志華 /1.2萬 · 周麗 /1.2萬 林典雄 /1.2萬 · 莊雪月 /1.2萬 · 林招星 · 林淑娟閣家 · 莊閔州 · 許深淵 · 陳秀梅 · 陳冠志 · 陳順德 慈喜社 · 葉金菊 · 詹雅惠 · 趙汝香 /2萬 · 蕭宜銘 · 蕭美玉 · 蕭高明 · 釋若芷 · 釋達儀 ◆《宜蘭分院》李連峰 林麗華 · 張棟樑 /3萬 ◆《花蓮分院》王國洲

### 認捐【正德宜蘭出家道場】建院基金功德榜 (110.06月)

(凡是捐款一萬元以上，道場落成後將鐫刻姓名於功德碑上)

■建院榮譽董事(捐款一百萬元以上) ■建院榮譽委員(捐款十萬元以上) ■建院委員(捐款一萬元以上)

#### 建院委員(捐款一萬元以上)

《台南分院》胡舒穎 · 郭哲宏 ◆《新營分院》張仲凱 · 曾文賓 · 楊顏麗惠 · 黃東瀛 · 許梅香 ◆《台北分院》翁何秀杏 翁長山 · 許茹喻 · 陳耀強

### 認捐【正德新竹、台中、花蓮分院】建院基金功德榜 (110.06月)

(凡是捐款一萬元以上，大樓落成後將鐫刻姓名於功德碑上)

■建院榮譽董事(捐款一百萬元以上) ■建院榮譽委員(捐款十萬元以上) ■建院委員(捐款一萬元以上)

#### 建院榮譽委員(捐款十萬元以上)

《彰化分院》林正德 ◆《台北分院》曾振傑 /2.5萬 · 陳姿樺

### 認捐埔里萬佛、各院千佛佛像芳名錄 (110.06月)

#### ■埔里萬佛牆(一萬元)

- ◆彰化分院/林民凱/3尊
- 埔里千佛(五萬元)
- ◆台北分院/黃筱婷

#### ■台南千佛(二萬元)

- ◆台南分院/洪錦秀
- 彰化千佛(二萬元)
- ◆彰化分院/陳秀味

#### ■台中(永春)分院千佛(二萬元)

- ◆彰化分院/陳秀卿
- 新竹琉璃千佛(二萬元)
- ◆台北分院/曾重/2尊 · 謝佩青 · 謝焯明

## 正德愛心廚房愛心餐費 / 每月認養貧戶芳名錄 (110.06月)

本表礙於篇幅只刊登一千元以上捐，不便之處敬請見諒，感謝您的護持。

### 愛心餐費(110.06月)-----

#### ▲高雄總院

- 十萬元/簡茂榮
- 五萬元/黃簡琮
- 四萬四千元/陳以勳
- 三萬元/張惠珊
- 二萬元/陳月卿、蔡一寧、王文禮
- 一萬七千元/劉家清
- 一萬五千元/蘇嬌婷
- 一萬元/吳佳燕、章又音、釋上慧、林李昀、赫崇愷、蔡永裕、邱映萍、吳智銘、三寶弟子、邱偉廉
- 卓莉芸、王淑貞、顯泰工業股份有限公司
- 九仟三百五十元/賴宜甄
- 八千元/蔡國振、加恩醫藥開發有限公司、鄭石美琴
- 六仟六百元/Royo
- 六千元/高雄市林園區武聖宮慈善會、蘭英、甘牛正林為迪
- 五千元/采映廣告有限公司、楊琮琪、黃露霖
- 黃瓊蟬、林建志、林沛鈞、傅英豐、陳柏良、謝雲蘭、賴俊哲、祁俊郎、何豐慶、廖國光、羅筠惠、陳敬敬、廖婉竹、王月昭、陳慶榮、周碧娥、溫俊嘉、李秀玉、李睿傑、吳妙馨、柯秉輝、郭智仁、林良餘、李信宏、林至禮、盛律鳴小姐
- 四千元/黃正宇、馬肇蘭、巫貞慧
- 三仟六百元/鄭君紅、王櫻珍、彭文勳
- 三仟五百元/普陀山白衣道場
- 三仟元/葉銘仁、蕭月嬌、吳劉和妹、王安潔
- 王鈞雅、李新源、林朝宗、金沛榕、林水連、簡燕玲、鄭秀齡、陳秋鳳、蘭宗寶、廖代弟、許展普、許添坤、謝佳蓉、呂宜滿、柯秀美、林正治、孫正山、李月春、周秋雄、林鴻坤、蘇哲明、黃啟華、林宗毅、陳小姐、宋華娟、馬定義、黃小姐、Wang xinpei、李淑萍
- 張譽懸諾、帝克商務國際股份有限公司

- 二仟五百元/李嫻芳、李泊陞
- 二仟元/沈貴忠、何美燕、黃建安、邱尊座、楊司如、鄭群泰、朱彥誌、許郁嫻、陳瓊妃、陳品妃、盛律鳴、謝佳蓉、謝坤龍、洪宸宸、薛娟娟、吳命寬、王智愛、張梅英、張筌燕、張靜琳、葉建廷、黃朋英、柯富美、筑唯、盧佳均、陳惠美、李權見、池其輝、黃惠鈴、林春婷、吳志明、梁妮妮、林建秀、林峻岐、李權晃、周劉寶妹
- 一仟八百元/侯佳岑
- 一仟七百五十元/郭振明
- 一仟五百元/張家輔、洪崇賓、許綉桐
- 一仟四百元/洪玉清
- 一仟三百元/陳麗珠
- 一仟二千元/陳義濃、蘭羅美、陳曉慧、盧昭蓉、林皓志、施節黃、黃杏華、陳詩達、郭明彰、李麗蓉、喜悅美髮中心顧客大德
- 一仟元/黃俊傑、謝佳惠、Pocky貓、蕭士明、王翊安、林劍秋、楊蔡彩樓、陳清月、楊玉蘭、周月琴、林小芬、張惠蓮、賴傑顯、李瑞玲、陳政浩、陳金策、彭彥津

- 陳昱成、王妙君、謝沉倡、王慧珊、陳銘仁、洪玉杯、吳琬瑜、張文貴、郭鴻馨、張珮瑜、張淵之、釋融懿、周梅桂、穆新霞、羅滿定、陳天合、楊美雲、蔡殊祺、李皇一、李育誠、洪誌成、蔣志良、陳文德、洪誌成、陸月桂、凌清溪、林秋菊、吳敏菁、吳敏菁、廖寶枝、吳瑞婷、余紫寧、李麗琪、釋昱慧、張祝枝、陳世仁、釋志定、釋靜慧、陳光建、葉麗華、張志源、陳若云、王敬翔、徐瑞玉、蘇駿凱、黃袖堤、朱一鵬、張月桂、劉俊緯、劉品君、歐亞非、夏桂平、蔡欣宏、林孟鈞、黃靜茹、黃筱芸、郭奕玲、陳綿哲、張瑞彬、吳怡威、周伯育、楊宏文、甘豐榮、林慧雯、林羽萱、黃柏文、周琮育、張惠婷、曾琳雅、陳曉芸、康鈞皓、林芸亘、吳建勳、萬純如、彭維廷、莊建發、楊俊雄、黃鈞麟、張維文、賴紫芳、張憶涵、龔清陽、周書儀、鄭式達、盧傑偉、王家禮、蔚伊婷、張曼莉、林冠好、陳香延、賴品慧、陳德全、石佳平、李俊良、李程瑄、吳思賢、王慧鈴、蔡秀蘭、陳漢順、李淑萍、黃煜翔、曾雅揚、方雅甄、梁晉誠、陳秋榛、李辰薇、黃文謙、蕭婕妤、陳志宏、陳季珠、高遠榮、張鳳茗、張惠蓮、吳佩蓉、黃經華、張桂銘、林泰勇、劉振杰、許慧娟、楊凱鈞、黃耀羅、劉素華、吳小姐、邱瑞美、黃仁鳴、賴紫芳、鄭式達、張瑞芳、蔡瑞和、施白文枝、陳浩尹、楊美女、吳卓薇、陳美芝、張勇嘉、陳建成、歐陽台、豐連工程有限公司、Yuki美髮工作室

#### ▲台南分院

- 二萬/善心人士、尊天宮
- 一萬伍仟元/徐錦桂香
- 一萬元/神農愛心聯誼會
- 七千元/徐金澤、德立工程行
- 六仟八百元/蔡碧燕
- 伍仟元/王彩月、嚴美美、陳有嫻、蔡雅玲、蔡瑞騰、嚴美美
- 四千元/劉美蘭
- 三仟八百元/蔡專家生技有限公司
- 三仟伍元/李仲育
- 三仟元/林水龜、徐綉琴、陳悅甄、蔡坤玉、李文仲、李進能、李承龍
- 二千元/方春黨、楊王貴、陳家蚵仔煎、黃麗卿、張來春、王淑芬、林良環、陳進林、黃龍福、歐洪月雲、鄭明一、郭東蔚、陳湘涵
- 二仟五百元/陳福源、郭淑蓉
- 一仟伍佰元/許峻坡、劉信伶
- 一仟四佰元/賴進益、黎秀英、李語菲、王雅菁
- 一仟二佰元/張惠雯
- 一仟元/陳尚儀、梁聯芳、周琮彬、李靜玲、程東和、詹淑菁、趙越寶瓏、林子芳、黃錦郎、黃鏡川、蕭阿雪、薛麗璇、王黎剛、李文仲、李進能、李承龍、施麗珍、朱桂雲、李俊秀、李俊傑、李俞萱、李軒豪、李淑珍、李慶龍、張可萱、張如綱、張哲郡、張惠雯、郭莉嫻、陳建達、陳柏寧、陳盈君、善心人士1、善心人士2、劉信言、劉新同、潘碧玉、蔡金全、鄭儒謙、賴朝進、謝水田、謝彩秀、謝麗花、顏東賢、顏炳淵、釋融晏、蔡人才才管理顧問有限公司、蔡專家生技有限公司

- 林子婷、林俊雄、林美華、張秀雄、張廖穆珍、蘇宜、姚碧鳳、陳冠廷、陳品文、陳虹勻、陳品均、郭慧靈、王美玲、袁學平、袁學均、袁學雍

#### ▲新營分院

- 三萬元/台南市不動產仲介經紀商業同業公會慈善會
- 六仟元/陳文龍
- 三仟元/善心人士、善心人士
- 二仟五百元/姜財春、姜智越、蔡錦霞、王凱莉、王陳結
- 二仟元/善心人士、張雅雯、王綸、林煜承
- 一仟二佰元/善心人士
- 一仟元/賴昱辰、李麗美、卓麗裘、羅雅茹、盧麗媛、周心怡、王明義、陳林榮會、陳佳琪、王國軒、王妍仔、王有心、賴冠辰、賴鈞安

#### ▲嘉義分院

- 六千元/王振勝、蘇李麵、生活品百貨
- 五千元/羅國城、善心人士
- 四仟五百元/古月居文物藝品店
- 三仟元/黃月玲園家、黃宜樞園家、林貴珠
- 二仟元/李仁惠、郭博學、善心人士、陳慧珍、施登寶園家、鄭美玲、侯文昌、黃婷婷
- 一仟元/張新華、陳惠敏、李美靜、陳志忠、李仁惠、吳林夜夢、李永鐘園家、洪金葉、林奕萱、林麗玉

#### ▲員林分院

- 一萬元/意集棒行善會
- 六千元/黃王名珺
- 五千元/陳宏洲、呂依璇
- 三千元/張純菁
- 七千元/楊妙玲、何志松、陳政町、李雪、善心人士
- 一仟元/徐鳳嬌、黃郁雯、陳群翔、陳水澤、陳以瑄、鄭敬瑛、黃信齋、黃錦源、林美女

#### ▲彰化分院

- 一萬元/蘇榮城、林麗茹
- 九千元/翁漢騰
- 六千元/吳欣展、蔡淑芬
- 五千元/蕭洪阿玉、羅明章、蘇威權、蘇威銘
- 四千元/蔡秀女、許朝振、許景程
- 三仟五百元/蔡富美
- 三仟元/楊淑芬
- 二仟六佰四十元/110年月子實作膳食班善心人士
- 二仟五百元/游喬茵、蕭貴美
- 二仟元/朱彥誌、吳皓宇、吳芬芳、益堅企業股公司、林宏遠、曾黃月、戴弘毅
- 一仟二佰元/善心人士、林鼎鈞園家
- 一仟元/張武宗、善心人士、趙碧玲、陳妍華、顏慈惠、廖允華、潘秀貞、許月紅、黃仁寬、許訓誠、李昇芳

健彰實業股份有限公司、林陳秀氣、彭貴賢

#### ▲埔里分院

- 一仟元/郭文雄

#### ▲台中分院

- 五千元/謝佩玲、善心人士、徐秀珍、郭怡琳、鄒桐嫻
- 四千元/葉寶鳳

## 正德愛心廚房愛心餐費 / 每月認養貧戶芳名錄 (110.06月)

本表礙於篇幅只刊登一千元以上捐，不便之處敬請見諒，感謝您的護持。

- 三千元/劉美玉、江珍宜、陳珮兒、葉漢潔、喜喜貿易有限公司
- 二仟五百元/見盤法師、林啟生
- 二仟元/黃美瑋、郭曉龍、林育廷、虹聚工業有限公司
- 一仟五百元/葉日秀、葉劉粉嬌
- 一仟元/蘇秀香、周育廷、鄭月香、洪線丞、洪有丞、許瑋庭、善心人士、陳文忠、李秀嬌、藍山墩、李冠穎、董佩琪、吳家宏、黃湘盈、黃凱星、黃柏峰、陳麗娟、陳邱秋蘭、洪清柳、陳森、吳夏鳳、陳政倫、劉碧雲

#### ▲新竹分院

- 一萬元/李渭
  - 伍仟元/新竹縣銀髮協會、林晉元
  - 二仟元/快樂志工
  - 一仟二佰元/曾達生
  - 一仟元/賴佩琦、張淑琴、李羅玉蘭
- #### ▲桃園分院
- 一萬元/中華209行善協會
  - 伍仟元/桃園市土農工商慈善公益關懷協會
  - 四仟伍佰元/善心人士
  - 四千元/賴顯輝
  - 三仟元/呂冠輝、蔡師姐
  - 二仟伍佰元/善心人士
  - 二千元/張麗武
  - 一仟伍佰元/賴瑞蓮、善心人士
  - 一仟二佰元/徐秀燕
  - 一仟元/黃寶貞里長、邱春錦、尚伯雷、善心人士、簡先生

#### ▲台北分院

- 五萬元/李怡靜
- 三萬元/許嘉軒、陳建安、楊世程、蘇清鴻
- 二萬元/王健雄、財團法人臺北三善慈善基金會、編編:31908387、賴紫珠、林晉祿、陳宏榮
- 一萬八千元/謝國鐘
- 一萬六千元/溫曉慧
- 一萬五千元/夏月敏
- 一萬元/馬淑華、陳銀英、郭嘉峻、簡宏旭、張華仲、陳志苓、陳思瑜、王述芳、徐世昌、蔡李寶秀、謝政良、林彥君、簡慧美、王馨露、傅軒筠、張惠蘭、洪貞祥
- 七仟七百元/郭育能
- 六仟五百元/陳慈蓮
- 六千元/李郭雪露、郭端文、李星言、古家慧、張金洲、李昆偉、余修賢
- 五千元/鄭月明、涂美如、陳友邦、陳敏華、張俊宏、何佩甄、劉俊祥、吳嘉峻、葉思妤、黃南鳴、陳梅菊、楊瑞真、林雪莉、何駿坤、陳志信、洪嘉琳、釋法雲、廖怡粉、許瓊文、翁家鈞、陳增和、陳桓文樂齊
- 高玉玲、謝東平、魏佳珊、謝惠琪、何修平、黃祈誠、黃怡娥、李靜如、張傑春、林美英、釋堅因、陳塗城、張月娥、汪柔含、黃東榮、賴大一、宋瑞芳
- 四仟五百元/賴偉達
- 四千元/劉麗英
- 三千元/陳思妤、林佩蓉、洪于婷、黃謙陞、彭俊傑、陳記寶、周怡婷、方雅雯、謝友三、陳廣修、陳飛翰

- 沈麗燕、楊舒怡、薛育佳、徐進光、林瑞明、江美津、吳麗萍、李秀芳、陳佳渝、張廷桓、傅一秀、李繼宗、黃增漢、林琪政、陳祐為、紀麗娟、楊麗嵐、張韓婷、張展鑫、陳孟佐、陳宜廷、趙士淇、莊復貴、吳建璋、李正雄、聚鼎創鑫股份有限公司、峻豪科技股份有限公司
- 二仟五百二十元/無名氏〈北部劃撥〉
- 二仟五百元/莊晴雯
- 二千元/謝滿紅、吳秀真、蘇惟倫、林盈伶、黃秀芳、鄭心如、游陳金菊、洪村齋、張麗莉、薛純純、陳珈宇、周淑如、周駿全、陳小清、吳建雄、蔡耀森、李偉賢、陳宜汝、蘇淑玲、陳易新、曾翰涵、蘇清文、陳春月、陳建良、陳婉莉、韋吉工程有限公司、簡素津、謝佳青、謝睿宸、洪郡瑋、洪煥宏、張姜秋妹、林建志、趙家欣、李彥醇、王雅琳、王婷卉、李豐禮、鄭政妙、林正治、陳秀華、陳靜慧、安得棟、蔡文智、林宛瑋、翁顯興、康真維、洪偉倫洪、郭雅、謝睿芸、謝明銜、吳有得、周恩瑜、郭雅美、許庭禎、林偉修、駱淑惠、蔡彩雲、黃惠珍、林昭安、葉惠美、游禮瑜、李姝彤、許博淵、陳述豪、呂修珍、張峯誌、郭吉玲、黃鳳櫻
- 一仟五百元/陳錦興、詹芳蘭、歐俊伯、許佑華、林建澄、林正帆、黃錦、吳聰敏、劉凌謙、林美却、宋宜苓、莊凱君、梁明惠、陳正俞
- 一仟二佰元/王秋雯、李中豪、朱沛峰、黃嘉穎、昆明螺絲五金有限公司
- 一仟一佰八十四元/李姚秀蓮
- 一仟元/吳芳蕾、吳鈺鈺、朱劉仙女、黃士育、劉峻杰、許瑋祥、廖能豐、邱嘉立、鍾溫謙、賴雅承、高嘉好、林有鑰、張堯光、黃王金英、吳景衡
- 楊惠嫻、蔡寶艾倫、鄭博燦、黃小蘭、鄭宇涵、王麗卿、陳冠毓、李冠誼、洪嘉鳳、樂曉雲、李鳳嬌、楊顯如、高志鈞、王芸菲、林佳璇、林貴英、郭家豪、陳寶貝、張梅雪、蕭家柔、蕭程祥、郭文原、謝家妮、涂文容、王素君、康淑惠、羅文華、唐麗君、蘇明進、張俊元、李應義、蔡水旺、呂文祺、陳德持、葉蓉璣、文麗、江彥輝、張桂綾、郭美蘭、張琪玲、蕭梅娟、周泰安、許庭瑜、柯鈞謙、陳世家、元亨電動車、林倩如、林嘉純、謝佳芬、王紫燕、吳東哲、吳均瑞、林素娥、蔡長旺、詹淵策、翁文華、葉宇婕、盧怡靜、寶遠空、李昭慧、蔡錦屏、羅里剛、謝存君、陳惠賢、張劉利青、林淑蓉、吳艾蓮、陳家凱、周永隆、吳澄森、唐美齡、張舜如、張華琦、郭孝均、陳曉吟、黃千芳、黃瑞典、廖士賢、羅貴妹、林上瑋、黃啟鴻、葉仙子、林美齡、孫振恆、周芳如、潘衛誠、吳碧、曾連生、陳冠華、朱金城、鄭正中、蔡玉凌、陳鶴中、郭富美、郭玉華、汪開蒂、曾靖媛、陳月梅、吳榮村、江佩倫、張豐麟、蘇舜樹、江全德、郭暉翰、黃世和、黃世明、許皓程、謝手軒、魏思紘、謝文豐、朱好婕、國際通皮件、張愛玲、鐘芸汝、陳宏岳、蔣宜蓉、方信凱、汪怡吟、吳宗彥、郭張明珠、郭美惠、郭美紅、郭美玲、周伯聰、張鈞銓、陳欣郁、蔡長祐、殷嘉鴻、周明慧、莊晉迪、張佳琪、陳英秀、蔡月華、林詩雯、陳妍菁

#### ▲宜蘭分院

- 一萬元/莊正利
  - 五千元/何有霖、賴家榮
  - 三千元/史林玉桂
  - 二千元/徐秀雲、羅碧鳳、陳東吉
  - 一仟二佰元/魏紫羽
  - 一仟元/張碧惠、張文璿、林淑美、張九方、許美蘭、宣鳳、羅學國、歐長裕、張貞怡、曾麗鳳、魏函柔、魏克軒、陳貴英、魏志鴻、張如晴、張仁覺、湯毓霖
- #### ▲花蓮分院
- 三萬元/陳錦鳳
  - 二萬元/聯合瓦斯行
  - 一萬元/張敏郎
  - 八千元/無形宮
  - 六仟二百六十元/沈志龍
  - 六千元/(宋秀德、詹淑美 合捐)、和平中醫診所
  - 五千元/饒瑞玲、黃威奇、許又仁、許凱鈞、蘇院林、蘇文璽、沈清瑞、陳武次
  - 二千元/吳慧伶、莊翔羽、莊智丞、莊慧岐、莊凱碩、吳建和、閻家、余玉秀、楊玉琴、蔡汶淇、鍾毓珊、阮月霞、范德鑫
  - 一仟元/廖淑君、陳世諱、高誌鴻、黃凱佑、陳春福

## 愛心廚房認養貧戶(110.06月)

#### ▲高雄總院

- 三萬元/江岳峰
- 一萬元/張文良、普順、袁咏梅、赫崇愷
- 五千元/邱映萍、鄭斌佐
- 三仟六百元/陳繁畫
- 三仟元/楊淨園、王泰詠
- 二仟五百元/黃宗宗
- 二仟元/張維文、王蒼蓉、劉達龍
- 一仟五百元/林碧綉
- 一仟元/林逸雯、劉禮群、歐毓君、蔡文元、李俊良、廖曼吟、鄒念斌、丁云君、陳泳璇、王崇翰、邱四正、石佳平、張簡雋輝

#### ▲台南分院

- 一仟元/金華府、葉盈家

#### ▲彰化分院

- 六千元/許麗敏
- 二千元/祥詠金屬有限公司、鉅昌工業社
- 一仟元/彭貴賢、張明哲

#### ▲新竹分院

- 三千元/徐明賢

#### ▲台北分院

- 一仟元/楊立明、許雯雯、陳冠賢、高淑女、黃聖任、鄒國洲、葉東賢、潘鳳雯、張玉枝、張美女、李雅玲、梁翠娥、蕭思慈、陳素端、廖素禎、侯建翔、楊悅華、陳昱鈞、黃評儀、李文章、陳淑鈞

#### ▲宜蘭分院

- 一仟元/建昇釣具店、鄭秀嫻、徐浩、徐浩、石連貞

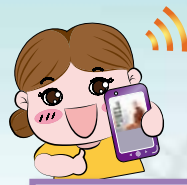

正德電視台

每月熱門節目

HOT!

手機掃描即可觀看精闢法音、感人故事的節目



大藏經為假經的原由，出家人修行只有一個修禪定法門，任何法門都是做禪定之前的前置作業，解開大家心中的疑惑！



捐助正德20層愛心旅舍大樓，先生竟獲得升遷，兒子工作順利獲得賞識。



佛陀制戒：出家人不能帶領在家人一同誦經，這是犯戒的行為，你知道嗎？



常律老和尚為大眾開示

原始佛教 真正經典與真佛法



週一 巴利藏佛教原始經典 佛所開示的真佛經真佛法



週三 打破佛教兩千年的禁忌迷思 依佛制和尚公開講出家戒律及典故



週五 巴利藏佛陀法語錄

YouTube 頻道搶先看!

7/20起，每週(一、三、五)晚上8:00獨家首播!!

常律老和尚為大眾開講原始佛教真正經典與真佛法共5大部279部及一萬七千七百篇經文!!

敬請訂閱正德電視台頻道 開啟小鈴鐺~

正德叢書

凡助印正德叢書 即贈書一本結緣

歡迎踴躍 助印流通

你所不知道的佛法

第3集



◎助印工本費，每本100元

NEW

正德開山常律老和尚傾注心血，深入巴利文原典擷取精華，宣說佛法奧義，還原佛陀真實樣貌。旨在正本清源，回歸佛陀本懷。本書言簡意賅、啟迪人心，實為現代人學佛路上的歧路指南，彌足珍貴。



抗癌 天然食物診斷書

◎本書隨書結緣(每人限一本，郵資自付)，請洽正德各院社。

◎助印工本費，每本100元

食用天然食物的常識，一般民眾少有參考資訊或道聽塗說，導致不知不覺當中，長期吃下許多傷害器官的營養素或毒素，日久發生重病或死亡，誠屬遺憾！本書乃常律法師慈悲護眾，費心編著正確天然食物之食用常識供眾參考，願大眾食用天然食物皆能趨吉避凶，吃出健康，強化身心。擁有健康身體，皈信佛法，行善布施，利己利人，共行菩薩道。



【巴利藏佛教原典】 如法出家僧眾 早晚課念誦經文

◎助印工本費，每本100元

常律老和尚長年深入經藏，始察漢傳《大藏經》相較原始佛典，出入甚多、疑點重重。諸多不合邏輯之記載，有悖佛教真實教義，誤導佛子。遂傾注心血編纂佛教原典巴利文《如法出家僧眾早晚課念誦經文》，還原真正佛所教示之如法講誦儀軌，一改數十年來佛門制式課誦經文，堪稱教界創舉，彌足珍貴。

法布施為世間最大布施功德

正德 YouTube 弘法頻道轉傳分享

開山和尚深研巴利文經藏，開示珍貴法寶，內容精湛難聞，凡聽聞者，莫不攝受法喜，請廣傳分享，功德無量無邊！

歡迎轉傳

功德無量！法音流宣！轉動可聽，即動可分，即動可享，即動可流，即動可傳，即動可轉，即動可宣，即動可量！



正德電視台

連結正德電視台網路直播，內容有開山老和尚弘法講題，正德全國各院活動報導，觀世音菩薩靈感事蹟分享，愛心廚房人物專訪，素食料理美食教學，內容多元豐富，歡迎掃描QR觀看，必讓您開拓視野，增長知識，法喜充滿。



你所不知道的佛法

本頻道乃上常下律老和尚長年深入經藏，以及近年來研究原始佛教巴利文原典，所開示之經典結集而成的弘法平台，引領佛子認識真正的佛法。內容精湛，難聞難逢，歡迎收看，同霽法益！



常律和尚英文講座 Master Chang-Lu Dharma Lectures

正德開山老和尚上常下律法師集文學、佛學及英文之深厚造詣，以流暢的英文貼切詮釋佛學要意，引領中西方佛弟子，認識真正的佛法。歡迎收看，同霽法益！

※轉傳佛法：掃描→收看→按讚→訂閱→開啟小鈴鐺(全部)→轉傳→分享



佛教

# 正德電視台

## 好消息

播放頻道系統如下:



7月起正德電視台109 雲嘉南地區皆可觀看

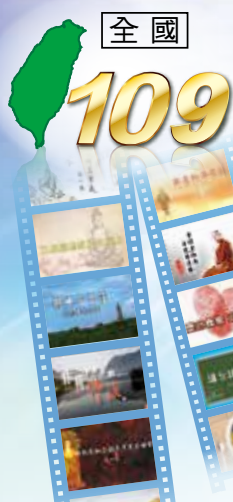

MOD  
中華電信  
頻道 704



精采內容，歡迎準時收看

正德電視台 免付費專線：0800-559933 正德台北分院

正德電視台提供各佛寺及慈善團體，法會、活動宣傳平台，歡迎多加利用！

※若無法收看本台節目，請洽系統業者或安裝機上盒。

◎正德電視網路直播 <http://tv.chengte.org.tw/live.html>

節目表

每週一播出

### 常律老和尚方便開示錄

上午 06:00 ~ 07:00(首播)  
下午 12:00 ~ 13:00(重播)  
晚上 18:00 ~ 19:00(重播)  
凌晨 00:00 ~ 01:00(重播)

### 正德之光會客室

上午 07:00 ~ 08:00(首播)  
下午 13:00 ~ 14:00(重播)  
晚上 19:00 ~ 20:00(重播)  
凌晨 01:00 ~ 02:00(重播)

### 慈音雜誌

上午 08:00 ~ 09:00(首播)  
下午 14:00 ~ 15:00(重播)  
晚上 20:00 ~ 21:00(重播)  
凌晨 02:00 ~ 03:00(重播)

### 愛心廚房上菜囉

上午 09:00 ~ 10:00(首播)  
下午 15:00 ~ 16:00(重播)  
晚上 21:00 ~ 22:00(重播)  
凌晨 03:00 ~ 04:00(重播)

### 常律老和尚清涼法語

上午 10:00 ~ 11:00(首播)  
下午 16:00 ~ 17:00(重播)  
晚上 22:00 ~ 23:00(重播)  
凌晨 04:00 ~ 05:00(重播)

### 散步走街路

上午 11:00 ~ 12:00(首播)  
下午 17:00 ~ 18:00(重播)  
晚上 23:00 ~ 24:00(重播)  
凌晨 05:00 ~ 06:00(重播)

節目表

每週二至週日播出

### 佛陀真實的一生

上午 06:00 ~ 07:00(首播)  
下午 12:00 ~ 13:00(重播)  
晚上 18:00 ~ 19:00(重播)  
凌晨 00:00 ~ 01:00(重播)

### 巴利藏佛陀法語錄

上午 07:00 ~ 08:00(首播)  
下午 13:00 ~ 14:00(重播)  
晚上 19:00 ~ 20:00(重播)  
凌晨 01:00 ~ 02:00(重播)

### 巴利藏佛教原始經典 佛所開示的真佛經真佛法

上午 08:00 ~ 09:00(首播)  
下午 14:00 ~ 15:00(重播)  
晚上 20:00 ~ 21:00(重播)  
凌晨 02:00 ~ 03:00(重播)

### 打破佛教兩千年的禁忌迷信 佛制和尚公開講出家戒律及典故

上午 09:00 ~ 10:00(首播)  
下午 15:00 ~ 16:00(重播)  
晚上 21:00 ~ 22:00(重播)  
凌晨 03:00 ~ 04:00(重播)

### 你所不知道的佛法

上午 10:00 ~ 11:00(首播)  
下午 16:00 ~ 17:00(重播)  
晚上 22:00 ~ 23:00(重播)  
凌晨 04:00 ~ 05:00(重播)

### 常律老和尚方便開示錄

上午 11:00 ~ 12:00(首播)  
下午 17:00 ~ 18:00(重播)  
晚上 23:00 ~ 24:00(重播)  
凌晨 05:00 ~ 06:00(重播)

## 常律老和尚今年中將於正德電視台開播 佛教在中國兩千年來從未出現的真佛法

### 和尚依佛制 公開為在家人開示出家戒律及因緣， 打破中國佛教兩千年的禁忌與迷惑

### 發起千人一萬 萬人一千 認捐弘法經費活動

常律老和尚慈悲，不惜老弱身體，忍受病痛要為全國出家在家佛弟子開示中國失傳兩千年真正的佛法，以及公開開示中國佛教禁止在家人不能聽聞的出家戒律。

老和尚為了讓台灣全國民眾都能聽到「真正的佛法及出家戒律」，而不是中國佛教流傳兩千年《大藏經》的「假佛法」，正德電視台明年不惜重資，將斥資數千萬元的電視上架費，要讓全國各地都能收看到中國佛教兩千年來失傳的真正佛法及出家戒律。期間只一年時間，一年過後各地區就收看不到，真是千年難逢難聞的大福報機緣！請大家大力贊助電視台經費，這種捐助講經經費的法施，佛說，方是世間上最大最意義的功德！

### 認捐正德電視台 原始佛教真正佛法 申請表

編號：\_\_\_\_\_ 姓名：\_\_\_\_\_ 填表日期：\_\_\_\_\_ 年 月 日

身分證字號	生日	年 月 日
電話	手機	
住址	E-mail	

<input type="checkbox"/> 原始佛教護法委員 認捐一萬元以上者	凡認捐1萬元(可分期)以上繳款圓滿者，結緣開山和尚親自加持五色玻璃佛珠一串。
<input type="checkbox"/> 原始佛教護法榮譽委員 認捐十萬元以上者	凡認捐10萬元(可分期)以上繳款圓滿者，結緣大佛山祖先牌位一支、開山和尚親自加持五色玻璃佛珠一串。
<input type="checkbox"/> 原始佛教護法榮譽董事 認捐一百萬元以上者	凡認捐100萬元(可分期)以上繳款圓滿者，結緣大佛山祖先牌位一支、開山和尚親自加持五色玻璃佛珠一串。
<input type="checkbox"/> 原始佛教護法會員 每月認捐一仟元者	一次繳納一年會員費者，結緣開山和尚親自加持五色玻璃佛珠一串。

備註：認捐一萬元以上，皆可分10期繳納。

### 護持 方式

郵局劃撥帳號：42297512  
戶名：財團法人正德文教傳播基金會

銀行匯款 或 ATM 轉帳：台灣土地銀行 青年分行  
銀行代號：005 帳號：038005241119



正德YouTube頻道

正德電視台110年7月20日起，播出「巴利藏原始佛教經典」系列節目

免付費專線：0800-559933 正德台北分院



# 正德宜蘭尼師出家道場

## 近期施工概況

正德宜蘭尼師道場，  
承蒙大眾發心捐建，  
工程得以順利推動，  
目前施工概況如下：  
敬請持續護持，  
成就弘法道場，  
功德無量！



### ◎佛說捐造僧眾道場寮房，有十大功德

佛於《分別善惡報應經》云：若有人修嚴房舍屋宇殿堂施佛及僧有十功德：

- 一、恒離驚怖身心安樂。
- 二、所得臥具細軟美妙。
- 三、衣服嚴身香潔清淨。
- 四、人間天上五欲自在。
- 五、剎帝利、婆羅門大姓種族及長者居士、宰官商主、聚落城邑、國王大臣，隨願滿足，皆悉成就。
- 六、若於轉輪聖王隨其福力，一洲、二洲乃至四洲王化自在。
- 七、若於六欲諸天四王忉利乃至他化自在，願皆成就，意生彼天。
- 八、若復有人由前福力，於色界諸天梵眾乃至色究竟天 皆悉成就隨願生彼。
- 九、若復有人於無色界、空無邊處乃至非想、非非想處皆悉成就。
- 十、若於預流一來不還阿羅漢果、緣覺乃至無上菩提，隨其所應皆得成就如是功德無量。



· 道場外牆施工1



· 道場外牆施工2



· 道場外牆施工3



· 道場外觀施工1



· 道場外觀施工2

## 籌募 佛教正德醫院醫療設備 行政宿舍大樓建設基金



### 發起一人一萬建院運動啟事

為落實真正的慈善精神，得以長期永續經營，  
利益眾生，祈請十方大德，踴躍護持，共同成就。



#### 護持方式1. 萬人一人一萬／建院委員

\*認捐建院基金1萬元者，可分10期(每月1期)。

◎結緣開山和尚親自加持五色玻璃佛珠一串。(圖一)

◎可申請助念、作七服務(限本人)。



(圖一)

備註：袋子隨機結緣

#### 護持方式2. 千人一人十萬／建院榮譽委員

\*認捐建院基金10萬元者，可分20期(每月1期)。

◎結緣開山和尚親自加持五色玻璃佛珠一串。(圖一)

◎免費贈埔里大佛山祖先牌位一支。(約10萬元)

◎可申請助念、作七服務。(限本人)

#### 更正啟事：

建院榮譽委員福利：自108年7月7日起，建院榮譽委員(捐十萬元者)其本人往生，本會提供助念及作七服務(不含公祭)特此公告。

#### 護持方式3. 認捐壹佰萬元／建院榮譽董事

\*認捐方式：認捐建院基金100萬元者，可分100期  
(每月捐繳1萬元)。

◎結緣開山和尚親自加持五色玻璃佛珠一串。(圖一)

◎結緣大佛山祖先牌位一支。(約10萬元)

◎可申請助念、公祭、作七服務。(限本人)

# 近 期 法 訊

法會線上拜懺，迴向世界共業消除，人人健康平安

為配合政府防疫政策，降低因群聚而造成的感染風險，正德佛堂各場法會將網路直播，於法會時間一起線上拜懺，誠邀大家線上參加拜懺。集眾人禮懺功德，迴向世界共業消除、疫情早日消弭，全世界人類健康平安，大家功德無量！



線上法會直播連結，請至正德官網：[www.chengte.org.tw](http://www.chengte.org.tw)



## 慶祝地藏菩薩聖誕 正德全國各院 舉辦消災祈福法會

110年 9月5日(日) 上午9:00 (法會)  
下午2:00 (皈依)

### 功德項目

- ◎會主
- ◎副會主
- ◎懺主
- ◎副懺主
- ◎福主
- ◎祿主
- ◎壽主
- ◎吉祥主
- ◎如意主
- ◎功德主
- ◎平安主



## 三昧水懺暨超拔法會

110年 9月9-11日晚上7:30 (禮懺)  
12日下午3:00 (超拔)

· 9/11(週六) 下午2:30  
恭誦《阿彌陀經》、《地藏經》

◎法會將視疫情規範辦理，詳情請洽正德各院。

### ◎禮懺功德利益

- (一)消除累世冤業
- (二)病痛消除
- (三)增長福慧
- (四)破無明障
- (五)亡靈超升
- (六)消災解厄
- (七)運途亨通
- (八)諸事吉祥

◎各功德項目及點燈、打齋，請洽各院會計。

■劃撥帳號：42150839 戶名：正德佛堂

## 正德佛堂 護國息災 報恩祈福 (網路直播禮懺)

# 中元

## 三昧水懺暨盂蘭盆 中元超拔法會

110年

法會日期 / 時間

8/12~14

晚上7:30 (禮懺)

◆ 8/14(週六)，下午2:30，恭誦《阿彌陀經》、《地藏經》

8/15

上午9:00 (盂蘭盆)，下午3:00 (超拔)

地點

台南、新營、彰化、員林、台中、台北、宜蘭、花蓮、屏東等分院



三昧水懺、盂蘭盆  
線上報名

## 供僧道糧

報孝親恩 歡喜供僧 廣植福田

## 盂蘭盆 8月15日 上午9:00 (全國各院)



盂蘭盆節供僧緣於昔日目犍連尊者為救度亡母脫離鬼趣，遵循佛示於七月十五日僧自恣日時，敬備僧物與百味飲食供養僧寶，借眾僧修行之功德得以救度亡靈。後以此大功德利濟現世父母福增壽長；過去七世父母、六親眷屬得出三途之苦，獲得解脫。

值此農曆七月十五日盂蘭盆供僧法會之際，佛弟子當以摯誠之心，上禮三寶師長之恩；下累積福慧資糧，報恩盡孝，普修供養，廣植福田。

正德師父們一生勞苦為眾生忙碌奉獻，廣度大眾皈依學佛，生我慧命，為累世恩情，猶勝父母之恩，懇請大眾把握機緣，共同發心捐輸，成就僧團辦道，功德無量！

### 供僧道糧項目：

白米	一石	二仟元
日用品	一份	五百元
長衫	一件	三仟元
羅漢鞋襪	一套	一仟元
海青	一件	一仟元
袈裟	一件	一仟元
羅漢衫	一套	二仟元
臥具、醫藥	隨喜	

《大薩遮尼乾子所說經，請食品第六》曰：至心奉施沙門飲食衣服，福不可量，可得十五種功德，請把握機緣供僧！



正德佛堂高雄總院

啟  
建

# 護國息災 · 報恩祈福

## 梁皇寶懺暨盂蘭盆

### 中元超拔大法會

網路直播，線上禮懺報孝親恩  
消災祈福，祈願疫情早日消弭



正德官網(法會直播)



參加法會報名

8月5-14日，晚上7:30(禮懺)

8月15日，上午9:00(盂蘭盆法會)  
下午2:00(中元超拔)

8/7、8/14(週六)下午2:30恭誦《阿彌陀經》、《地藏經》

法會地點:高雄市鳥松區本館路44-8號

聯絡電話:(07)370-3456

◎法會將視疫情規範辦理，詳情請洽正德各院。

#### 超拔的意義與功德

- 一、超渡亡靈，是世界最大的報孝及報恩行為。
- 二、超渡亡靈，是消除業障災難，改變人生命運最直接有效的法門。
- 三、超渡亡靈，是往生西方世界順利無障礙的最感應法門。
- 四、超渡亡靈，等於超渡你自己的業障及災難。

◆8/22(日)埔里大佛山/中元超拔法會 ※下午2:00法會開始

◎凡立祖先牌位於大佛山者，請務必報名登記超度，以報孝親恩，詳情請洽各院登記。

■劃撥帳號：42150839 戶名：正德佛堂



正德全球資訊網



正德 line@



國內  
郵資已付

高雄郵局許可證  
高雄字第1955號

雜誌

中華郵政鳳山雜誌字第261號  
登記證登記為雜誌交寄

發行處：慈音雜誌社 地址：高雄市鳥松區本館路44-8號

◎若重覆收件、漏收、地址變更。請逕洽各院修正或E-mail告知。cthci01@gmail.com