



◎ 封面故事

彰化五信贈在地好米予 正德(彰化)愛心廚房

◎ 本期精彩內容

- 你今天守「口業」了嗎？
- 一段難忘的安寧照護歷程

◎ 正德愛心廚房報導

正德愛心廚房-來自街頭的力量

◎ 菩薩感應事蹟

人生最後一件大事--助念啟示錄

彰化第五信用合作社長期資助彰化正德愛心廚房運作，五月爆發本土疫情以來，用餐人數激增，五信理事主席陳杰（左二）特別與同仁親送600公斤彰化二林在地好米，盼讓愛心廚房持續供餐，永續經營不斷炊。



財團法人正德社會福利慈善基金會
醫療財團法人正德癌症醫療基金會
財團法人正德文教傳播基金會
內政部評定全國級優良基金會



正德全球資訊網



正德電視台



佛教正德醫院



歡迎加入醫療財團法人正德癌症醫療基金會長期愛心醫藥會員，發揮您的愛心，讓千萬人受惠。

正德將蓋建20層愛心旅舍大樓 免費提供無家可歸老人街友居住發起認捐啟事

為收容無家可歸老人街友，正德將蓋建20層愛心旅舍，土地工程費6億元，請大家共襄善舉！

蓋建緣起

開山和尚看到每逢冬天寒流越來越多遊民及孤苦無依老人在外受凍挨餓甚至凍斃，於心不忍念茲在茲，決定蓋建20層愛心旅舍及愛心廚房大樓，長期免費收容提供無依無靠受凍挨餓的廣大遊民及孤苦老人的飲食與住宿，並設立佛堂講堂，令遊民及孤苦老人有個修佛聽經消業增福的環境，以解脫來世輪迴做人之苦難，請大家發揮大愛之心捐助護持，以救助無數貧困眾生離苦得樂，功德意義浩大。

- 地點：選定高雄市後火車站三民區。
- 土地面積：250-300坪，建築面積：5000坪(地上17層地下3層)
- 工程經費：土地建築物及設施共計6億元。
- 動工日期：土地購買完成後立即動工興建。
- 內部設備：愛心旅舍、愛心廚房、請示堂、念佛堂、講堂、禪堂、助念蓮社、圖書館、大禮堂、志義工教室及修行宿舍、心理輔導室、健身房。
- 愛心旅舍：每人一間獨立冷暖氣房間，享有隱私尊嚴的住宿空間(比照鳳山區正德愛心旅舍之房間)

附註：109年高雄市社會局調查發現，108年列冊街友人數，60歲以上老人占整體街友約40%，以三民區佔28%及鳳山區佔23%為街友主要聚集地區(與菩薩指示需於鳳山成立愛心旅舍及三民區蓋建20層愛心旅舍大樓不謀而合)。

109年1-12月
正德(鳳山)愛心旅舍
住宿人次
2,298人次



認捐【正德蓋建20層愛心旅舍大樓建院基金】申請表

編號：_____ 姓名：_____ 填表日期：_____ 年 _____ 月 _____ 日

身分證字號	生日	年	月	日
電話	手機			
住址	E-mail			

<input type="checkbox"/> 總院建院委員 認捐一萬元以上者	凡認捐1萬元(可分期)以上繳款圓滿者，結緣開山和尚親自加持五色玻璃佛珠一串。
<input type="checkbox"/> 總院建院榮譽委員 認捐十萬元以上者	凡認捐10萬元(可分期)以上繳款圓滿者，結緣大佛山祖先牌位一支、開山和尚親自加持五色玻璃佛珠一串。
<input type="checkbox"/> 總院建院榮譽董事 認捐一佰萬元以上者	凡認捐100萬元(可分期)以上繳款圓滿者，結緣大佛山祖先牌位一支、開山和尚親自加持五色玻璃佛珠一串。
<input type="checkbox"/> 總院建院會員 每月認捐一仟元者	一次繳納一年會員費者，結緣開山和尚親自加持五色玻璃佛珠一串。

備註：認捐一萬元以上，皆可分10期繳納。

護持 方式	郵局劃撥帳號：42150839 戶名：正德佛堂		
	銀行匯款 或 ATM 轉帳：台灣土地銀行 青年分行 銀行代號：005 帳號：038001015009		

護持愛心廚房捐款

愛心廚房食客故事

正德愛心廚房、愛心旅舍犧牲真的很大很值得 並向社會大眾發出震撼呼籲

免費提供弱勢族群用餐、住宿，倡導素食慈悲護生觀念，意義非凡！



正德愛心廚房每家每月透支近20萬，因會員人數有限，只能開設到三十家為止，無法依照開山和尚之願力開設108家廣濟全國各地貧民之飢餓，令和尚難過！

早知道台灣各地仍有這麼多三餐不繼的貧民、老人及殘障者，和尚寧可不蓋醫院，當盡全力於全國6直轄市(6都)3市170行政區、13縣轄市198鄉鎮，共368地區，廣設正德愛心廚房，長期免費提供各地貧眾飲食，因想到小時候貧窮經常餓肚子真的很難過。

正德從105年8月起，陸續於全國各地成立愛心廚房，平均每月開設一家，至今已開設22家，卻發現灣各地為何還有這麼多窮困可憐被拋棄的獨居老人、窮困家庭、貧病者、殘障者、無工作能力者仍過著三餐不繼的困苦生活，和尚看到這樣情況，一心一意很著急地想盡速於全國各地廣蓋愛心廚房，救濟無數可憐貧眾飢餓之苦。

但和尚一直很苦惱，因正德會員人數增加緩慢，正德至今已開設22家愛心廚房，每月得透支400萬；若開設和尚發願之108家，每月得透支2000萬。以目前正德會員費收入，扣掉支付每月龐大慈善、醫療、教育、救濟金外，正德只能開設30家為止，就無法負擔龐大開銷，無法於各地免費提供無數貧民的飲食。

因一家愛心廚房一個月租金、薪水、水電、食材等，每月需透支近20萬，其實愛心廚房可向政府申請一餐75元補助，則每家愛心廚房每月可向政府申請補助20萬，但食客每次用餐得簽名並登記身分證，用餐無有尊嚴，為了令貧眾用餐得到尊嚴禮遇，正德不得不放棄補助，卻得每家每月透支近20萬，此種犧牲無人知道，正德只有默默承受財物之壓力。

此外，和尚察覺多數食客為舉目無親的遊民，他們露宿公園、車站、地下道或街頭，長年忍受日曬雨淋及蚊蟲叮咬；往往疾病纏身終至老死，晚景淒涼。為了幫助他們解決住的問題。108年6月30日率先於高雄鳳山區，設立第一家的「正德愛心旅舍」不僅提供溫暖外，更給予棲身之所。成立迄今，不少住民深受鼓舞重新振作，返回職場自力更生，成效卓著，無疑也發揮了安定社會的一股力量。

和尚於此向社會大眾發出震撼呼籲，請大家發揮愛心，盡力招募更多人加入會員，期能於全國368地區設立368家愛心廚房及愛心旅舍，盡速地能救度各地區飢餓貧眾，以及提供住宿，免凍死於公園內。

呼籲善心人士提供低廉或免費店舖，供正德設立愛心廚房濟貧。因為沒飯吃，餓肚子真的很難過！



愛心廚房
食客故事



欲發心捐助者可至各縣市正德全國各院登記或劃撥及銀行轉帳捐款。



正德全球資訊網：
www.chengte.org.tw



正德機構
各院地址

在社會許多不為人知的角落
還有人過著三餐不繼的日子，請大家共同關心...

認捐佛教正德醫院、行政宿舍大樓【建院基金、建院榮董】福利啟事

※凡認捐金額達一萬元以上者，日後將鐫刻姓名於功德碑，以資永久紀念。

佛教正德醫院108年12月1日業已蓋建落成。

總工程經費(含土地、設備)：約30億元。

· 土地款、總工程及內部設備：約5億元。
· 動工日期：107年11月動工。

正德醫院行政大樓



● 凡認捐佛教正德醫院、行政宿舍大樓 ● 凡認捐佛教正德醫院、行政宿舍大樓

【建院榮譽董事一佰萬元以上者】

【建院基金一萬元以上者】

- ◎贈送開山和尚加持之五色玻璃佛珠一串。
- ◎贈送開山和尚加持之五色玻璃佛珠一串。
- ◎免費贈埔里大佛山牌位一支(約十萬元)。

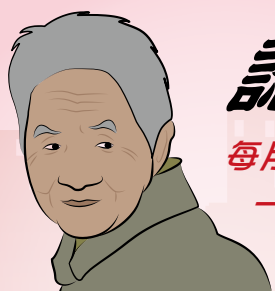

認養貧戶活動

每月認養一仟元，即可提供一位貧戶一個月的飲食

請發揮愛心，讓社會更溫馨



正德愛心廚房報導

正德全國各地愛心廚房訪談食客中，發現好幾位貧戶全家竟然有一餐沒一餐，而且疾病纏身，情況甚為可憐，期能長期提供貧戶全家用餐，正德發動認養貧戶活動，呼籲全國社會人士發揮同袍愛，踴躍認養，免除貧戶全家飢餓之苦，福報無量。

認養辦法：

1. 每月認養一戶以上者，每次捐款一萬元以上結緣開山和尚親自加持五色玻璃佛珠一串。
2. 每月認養十戶以上者，每次捐款十萬元以上結緣大佛山祖先牌位一支及開山和尚親自加持五色玻璃佛珠一串。
3. 企業認養愛心廚房：認養一家愛心廚房，每月20萬，結緣象印保溫杯。

● 欲發心捐助者可至各縣市正德佛堂分院登記或劃撥及銀行轉帳捐款。

戶名：財團法人正德社會福利慈善基金會 郵局劃撥帳號：41921869
銀行匯款或ATM轉帳：台灣土地銀行 青年分行 銀行代號：005 帳號：038005308116

正德社會福利慈善基金會愛心勸募核准文號：衛部教字第1101361049號(活動自110/04/01~111/03/31止)



正德全球資訊網

· 五色玻璃佛珠 (袋子隨機結緣)



正德慈善基金會 · 正德癌症醫療基金會
正德文教傳播基金會附設正德公益電視台
本基金會榮獲內政部評定為全國性優等基金會
正德網站：www.chengte.org.tw e-mail: cthci01@gmail.com

佛教正德慈善中西醫機構 · 正德西方蓮社 · 正德佛堂

佛教正德醫院 / 台中市南屯區文心南五路三段100號 電話：(04) 3702-6588
正德旗山(廣聖)醫院 / 高雄市旗山區中華路618號 電話：(07) 662-2391
正德僧伽中醫診所 / 高雄市鳥松區本館路44-5號 電話：(07) 379-0288
正德台北中醫診所 / 台北市大同區民權西路125號 電話：(02) 2593-3658

高雄總院

高雄市鳥松區本館路44-8號(澄清湖前500公尺右轉)
電話：(07) 370-3456 傳真：(07) 379-0532

台南分院

台南市中西區民生路二段181號
電話：(06) 222-8611 傳真：(06) 222-9822

新營分院

台南市新營區民族路186號
電話：(06) 635-5819 傳真：(06) 633-6664

嘉義分院

嘉義市興業東路45號
電話：(05) 216-6779

雲林分院

雲林縣斗六市民生路12號
電話：(05) 552-9228

彰化分院

彰化市民生南路56號
電話：(04) 727-0006 傳真：(04) 725-9407

員林分院

彰化縣員林市林森路139號
電話：(04) 833-5600 傳真：(04) 833-5601

台中分院

台中市東區建德街243號
電話：(04) 2215-1545 傳真：(04) 2215-1547

苗栗分院

苗栗市新都街27號
電話：(037) 558-338

新竹分院

新竹縣竹北市光明九路113、115號
電話：(03) 558-8008 傳真：(03) 558-8738

台北分院

台北市大同區民權西路125號(承德路口)
電話：(02) 2593-3658 傳真：(02) 2597-7281

桃園分院

桃園市中壢區大同路12號
電話：(03) 422-1158 傳真：(03) 422-1148

宜蘭分院

宜蘭縣羅東鎮建民街32號
電話：(03) 961-7617 傳真：(03) 961-7529

花蓮分院

花蓮市尚志路5號
電話：(03) 834-3188 傳真：(03) 832-5637

台東分院

台東市浙江路90號
電話：(089) 332-838 傳真：(089) 334-458

屏東分院

屏東市公園西路107號
電話：(08) 734-6749 傳真：(08) 734-6753

永和分社

新北市永和區秀朗路一段50號
電話：(02) 2232-7799 傳真：(02) 2927-3377

埔里大佛山

南投縣埔里鎮福興路110巷105號
電話：(049) 293-0923 傳真：(049) 293-0711

正德愛心咖啡讀書展覽館

花蓮市海岸路9號
電話：(03) 822-1588轉101

加拿大分院

電話：(604) 255-3113

澳洲分會

電話：(613) 974-89895

護持正德 請多加利用下列捐款方式

1. 就近至正德全國各地分支機構繳費
2. 由本會勸募委員及代理委員服務收費
3. 信用卡定期扣款(每月授權扣款)
4. 銀行或郵局定期轉帳(存簿每月定期扣款)
5. 郵局劃撥(內附郵局劃撥單歡迎利用)
6. 正德網站刷卡：www.chengte.org.tw
7. 銀行匯款：台灣土地銀行 青年分行 銀行代號：005 帳號：038005219989(醫療)

若有其它捐款問題，請參閱本刊夾頁或洽正德全國各地分支機構

正德台中分院

-- 近期施工概況 --

工程地點：台中市南屯區永春路



因鑒於現在位於台中建德街正德台中分院，志義工信眾會員日益增多已不敷容納，故選擇在台中醫院附近覓地蓋建，以因應將來。
 一、方便志義工到醫院服務患者及提供志工義工休息好環境。
 二、提供正德台中醫院住院癌症及重病者家屬一處身心靈修養地方，有利病情早日康復，意義重大。
 三、提供志義工會員信眾一處更寬敞明亮、念佛禪修、聽經聞法之優質環境，利於學佛修行。

台中分院工程建築資訊

- 土地款、總工程費及內部設備：總建坪：1150坪
- 共三億二仟萬元
- 動工日期：108年8月
- 總地坪：350坪

台中分院各樓層簡介

- 一樓：茶藝館、讀書室
- 二、三樓：佛堂
- 四樓：教室、會議室
- 五~六樓：宿舍、交誼廳
- 地下一樓：餐廳
- 地下二樓：停車空間



5樓版面灌漿



5樓造型柱鋼筋綁紮

正德台中分院各項設施認捐表

編號	位置	品名	數量	單價(元) @表示每一單位	認捐數量	編號	位置	品名	數量	單價(元) @表示每一單位	認捐數量
01	地下	廚房整套料理台	3組	@ 350,000		16	三樓	琉璃千佛	1000尊	@ 20,000	
02		大冰箱	4台	@ 80,000		17		佛桌(上桌)	1張	@ 300,000	
03	一樓	餐廳桌椅	60組	@ 50,000		18	禪堂	千佛櫃	2座	@ 400,000	
04		佛桌(上桌)	1組	@ 300,000		19		光明燈座	2座	@ 300,000	李劉錦麗, 劉進基
05	一樓	佛桌(上下桌)	1組	@ 500,000		20	三樓	攝影機投影銀幕組	1組	@ 50,000	
06		佛龕	1座	@ 200,000		21		音響設備	1組	@ 800,000	
07		讀書室書櫃	10座	@ 100,000		22	文教廳	貴賓室原木桌椅	1組	@ 300,000	
08		讀書室桌椅	30組	@ 100,000		23		會議室桌椅(30人)	1組	@ 200,000	
09		茶藝館桌椅	10組	@ 100,000		24	全棟樓	變頻冷氣	62台	@ 50,000	
10		景觀造景設計	1式	@ 800,000		25		視聽電視	22台	@ 40,000	
11		琉璃千佛	1000尊	@ 20,000		26		外牆大磁磚	每塊	@ 1,000	
12	二樓	佛桌(上下桌)	1組	@ 500,000		27	全棟音響設備	1式	@ 2,000,000		
13		佛堂	磬	1個	@ 250,000		備註 ※欲認捐設施者，請先向各院會計洽詢 確認尚可認捐品項。				
14			千佛櫃	2座	@ 500,000						
15			方型拜墊	400組	@ 800						

※欲發心捐助者可至各縣市正德佛堂分院登記或劃撥及銀行轉帳捐款。

戶名：正德佛堂 郵局劃撥帳號：42150839

銀行匯款或ATM轉帳：台灣土地銀行 青年分行 銀行代號：005 帳號：038005241119

佛教正德醫院行政宿舍大樓

-- 近期施工概況 --

工程地點：台中市南屯區龍富十五路108號
(佛教正德醫院旁)

佛教正德醫院

佛教正德醫院行政宿舍大樓

行政宿舍大樓工程



三樓地板磁磚施工



三樓獨立套房



四樓佛堂水晶燈安裝



請發心護持，
功德無量！

醫療行政大樓總工程費及土地約五億元，經費龐大，敬請發心護持，共同成就

你今天守「口業」了嗎？

一言喪邦，難守易犯

巴利藏經典，記載印度人民稱讚佛陀的種種德行：佛陀的身業清淨，祂身不犯殺盜淫。佛陀的口業清淨，祂口不犯妄語、綺語、惡口、兩舌。十惡業裡面，嘴巴生出的口業就佔四種。我們的嘴巴隨便講一句話，就可能毀掉一個人的一生，甚至生命；一句話就能導致一個國家、一個民族滅亡，一句話就能造下地獄的果報，因此口業是最重的罪，難防守卻又易犯戒，不可不慎。

佛陀開示比丘們，凡夫在讚歎如來時，皆如此稱讚如來：「喬答摩沙門，捨棄妄語 遠離妄語。」這意味著，如來只說真實、誠實、可信賴的話，沒有前後不一致的問題。「妄語」是每一個眾生極難持守的一種口業之德，鮮少有人一生不打妄語、不說謊話！而佛陀卻能做到從不講過一句妄語，這是非常不得了德行；因為除了證得羅漢以外，大部分的人都會違犯這項口業。

好話 VS 好聽話

我們現代人，言辭間時常充滿欺誑、虛偽、自大，或是表裡不一致，嘴巴說的跟心裡想的，往往截然不同。嘴巴說要，其實內心不要；表面說愛，其實他並不愛，這就是我們一般人的通性，所以凡夫眾生很少講真話，常說空洞、不實在的話，也就是所謂的「好聽話」。

好聽話就是明明對方是錯的、是不好的，他偏偏卻說他是對的、好的，深怕得罪對方；缺乏勇氣去委婉評論亦或指責。只因我們不想做壞人，寧可充當濫好人，礙於面子、尊嚴，不敢講出實情。要講真話固然不是那麼容易，必須具備一股強烈的正義感，膽敢義正嚴詞地評論針砭犯錯的人，而無論對方身分，其實這叫做「慈悲心」。勇於真實、誠懇

地評論指出對方錯誤與不當的行為，那才是真慈悲，目的是為救渡對方，要他好。這才是學佛弟子應該有的修養，也是一種口德，這才叫講真話、講「好話」。

應該「做好事，存好心，說好話」？

社會上倡導「做好事，存好心，說好話」，行之有年。然而，和尚我對最後一句「說好話」卻無法附和苟同。我認為，好話人人會講，但好話講得天花亂墜，讓人醉酥酥，於眾生何益？讓人看不清自己的缺點，等到有天吃了虧、遭受打擊，這才意會當時灌迷湯、阿諛奉承、誇耀我之人，原來是戕害我們啊！愛之適足以害之，我們便是在這樣虛偽的世界裡成長，因此難以看到真實的自己。講好話的人多，擴及到整個社會，這個國家一定不會強盛。

東西文化大不同

和尚年輕時從事國際貿易，經常旅居國外，察覺洋人談話模式，不同亞洲人習慣講兩種話、做兩面人。洋人在言談間十分直接了當、直白，不假修飾，有話直說、直批，從不扭捏，故作惺態，一絲不苟，No 與 Yes 毫無模糊地帶。諸位可知全世界最誠實的民族，是哪一個民族？芬蘭人，研究人類心理學的都知道。芬蘭人認為，講謊話欺騙別人，彷彿要人家的命那麼嚴重，因此芬蘭人認為講話誠實，就跟吸空氣那麼自然。芬蘭人習慣講誠實的話，從不打妄語，從小父母親便如此教育。反觀東方人，是非對錯往往混淆不清的，這是我們教育值得檢討之處。

佛陀言談間的智慧

佛講的言語是真實、充滿意義的話。什麼叫有意義呢？祂的話是具有常識、知識、有知見、建設性的，能啟迪人心智慧，這叫有意義的話。內容無非就是教導人如何解脫生死，讓人滅除煩惱，阻斷貪瞋癡。中道的語言，指導他人了解四聖諦、修習四正勤、五力、消除六入、達七覺支，

修八正道、進入四禪定、去除五蓋等等。如此循序漸進、有次第的講法，無非就是要啟迪大眾的覺性、佛性、菩提心、智慧、般若，斷滅眾生生生世世的輪迴之痛苦。

口業修得好，成佛成一半

要如何融入團體呢？欲得人緣歡喜心，常現慈悲微笑相。微笑是一種布施、功德、無畏施，也是法施。修道人就算內心生氣、鬱卒煩惱，也不能隨便顯示在臉上。在團體和合就是要開開心心、和諧溫馨，才有辦法成就救人濟世的佛教志業。如果你用口業刻薄別人，誰待得住呢？無形中斷人家的道心，罪惡無量無邊啊！也因此我們學佛，要像佛陀一樣，祂說話的語調、聲調就是那麼柔和、悅耳動聽親，令聽者心生歡喜，這就是佛陀的語言。口業修得好，成佛成一半，離佛的境界便愈來愈近。

（本文節選自「常律老和尚開示巴利藏原始佛教經典真佛經真佛法」電視弘法節目）

佛 陀 法 語 錄

每一種享樂的都是不滿足

佛言：我要能有免於渴望快樂幸福的自由。
我已得到我所要的，厭膩了，然後，我又要別的；
每一種享樂的結尾都是不滿足，
我要能免於這種無效無益的循環。

正德愛心廚房的感人故事

每位愛心廚房食客背後隱藏著不為人知的辛酸與悲苦，天地造物弄人，有人每天安排如何享樂，從不在意身邊悲苦之人；有人每天憂愁如何過日，從不知明天又如何度過。



【鳳山愛心旅舍】住民 洪○成

55歲，離婚，居無定所，多次酒駕入獄

我的老家在鹽埕區，國中畢業後就擔任電焊學徒。直到當兵前已學會所有的電焊技巧，退伍後在建設公司新建案工地擔任電焊工。經媒妁之言認識後來的太太，每天兩人恩愛騎車雙載前去上工。



做工的人素日習慣在工作時小酌保力達 B 或啤酒提神，某回黃湯下肚後迷茫間不慎摔傷；老婆屢屢好言相勸，夫妻經常為此口角，日久感情破裂而鬧離婚收場。離婚後我搬遷與母親兄長同住，此後更是肆無忌憚狂飲；直到多次遭警察路檢累犯而送監獄服刑。出獄後重回社會後，我又故態復萌酒癮再犯，直到工作也搞砸了！母親及哥哥憤而將我逐出家門。年近半百的我成了街頭遊民，吃住全無著落……。

來到鳳山愛心廚房進入用餐，二樓旅舍免費提供弱勢、老人及遊民街友前來入住。旅舍內環境整潔、設備齊全、床舖舒適。渾身灰頭土臉的我，終於有盥洗清潔衣物的地方。將自己服裝儀容清理打點後，也順利找了份簡單的差事餬粥餬口。

我深深感念正德佛堂慈悲濟世，讓我們這些在外流浪的街友有個避風港；使困頓的生命可以暫時喘息，生命也有了轉彎的機會！

正德愛心廚房-來自街頭的力量

■正德愛心廚房顧問/陳智龍

這場防疫之路，讓人們要保持距離，讓我們不能隨意移動，人人在調整尋找一個新的生活方式，在許多管制的措施中，卻讓慈善之路倍加困難，幸好我們挺住了，努力成為受這場疫情傷害的弱勢後面的一道巨牆。

在許多領便當的人流中，我們看到越來越多的人，年紀越來越年輕，可見經濟停滯連鎖效應下，其影響有多麼的嚴重。人群中，看到了一位靦腆的年輕人，基於關心進一步的詢問，竟是一位馬來西亞來台深造的高材生，因為疫情與身分因素，過著相當拮据的日子，幸好有正德愛心廚房的餐盒，讓他在飲食方面無後顧之憂。

他說他發現有正德愛心廚房之後，「再也不用想等等要吃什么？要去哪裏買？擔心又要花多少錢？」

很开心正德愛心廚房可以在這時候幫助他，幫助這樣充滿希望未來、旭日東昇的年輕學子。下面是他親手寫的一封感謝愛心廚房的信…

▼正德愛心廚房理念-解饑、護生、健康，歡迎大眾來用餐～馬來西亞領餐學生。



正德愛心廚房揪甘心～ 來自馬來西亞學生的一封信

我叫○○○，來自馬來西亞，2021年六月從慈濟科技大學畢業。畢業後，我會在國立中興大學繼續進修碩士。

由於我出生小康家庭，在留學道路上家人只能提供些許的幫助，所以大部分我在台灣都是依靠學校的獎助學金以及工讀的費用維持生活。畢業後因身分關係，我暫時無法在台工作，所以畢業後暑假到開學這段空窗期我必須勒緊腰包。到開學這段時間，一日三餐，一週七天的開銷讓我有些壓力。

情況一直到我在大學的國際學生群組，看到正德全國愛心廚房的資訊，後來決定去台中南屯看看。那裡的便當都是免費提供的，不用登記，只需要排隊領取就好。根據我的觀察，很多領取便當的食客的年齡層大部分都以中年人居多，可見突如其來的疫情讓許多人失去工作，生活上出現了壓力。

剛開始領便當會讓我覺得有些不自在，因為只有我一個年輕人，心理就會想會不會怪怪的。後來這種想法慢慢沒了，因為我不需要去在乎別人怎麼想，有需要我才會到這裡，不是嗎？

最後，很感恩正德的愛心廚房，一定程度上減輕了我生活上的負擔，讓我不需要煩惱下一餐吃什麼，也無須有經濟上的考量，這是一種讓人安心的感覺。再加上疫情處於三級警戒的情況下，正德廚房還能順利運作，非常不易。辛苦了所有在背後付出的師兄師姐以及民眾的配合，非常感恩。

▲學生來函原文

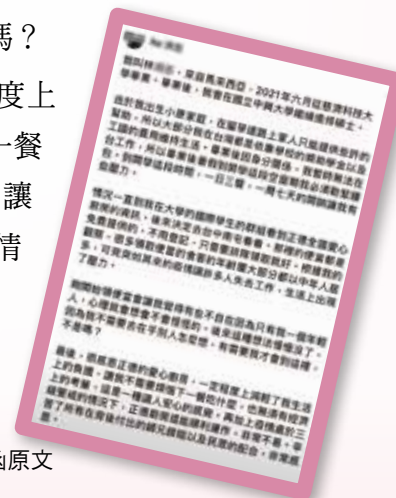

正德愛心廚房太感動人心 濟貧解饑、關懷弱勢、吃出健康



免費提供弱勢族群用餐，倡導素食護生觀念，意義非凡！

請大家發心加入愛心廚房會員或建房委員，共襄善舉，廣濟全國各地貧困民眾飲食，福德無量！
台灣全國各都市地區，每天還有很多人沒飯吃挨餓、沒地方住挨凍。
台灣人都不知道？

據統計，每 10 名遊民中，有 4.6 人一天僅吃 2 餐；有 3 人一天僅吃 1 餐；有 1 人面臨挨餓的窘境。

110年正德全國21家愛心廚房(1-7月)用餐人數				110年正德愛心旅舍(1-7月)住宿人數
月份	1-3月	4-6月	7月	用(領)餐總人數
中餐人數	106,557	120,976	58,210	285,743
晚餐人數	81,199	96,607	47,003	224,809
用餐總人數	187,756	217,583	105,213	510,552

1-7月 (5-7月因疫情停宿)
947人
109年入住總人數 2,298人次

109年(1-12月)及110年(1-7月)正德全國22家愛心廚房收支表						
年度/月份	一〇九年	1-12月(合計)	一〇九年	1-6月	7月	合計
每月支出	—	23,565,247	—	11,344,137	1,873,058	13,217,195
每月收入(功德箱)	○	6,945,879	○	4,986,943	1,302,970	6,289,913
餘額/透支	—	-16,619,369	—	-6,357,194	-570,088	-6,927,282

※ 支出部份含房租、人事成本、水電、雜支等管銷費用

正德全國愛心廚房 (未來將於全國各地陸續成立，請踴躍提供設置地點)			
序號	愛心廚房	地址	聯絡電話
1	員林分院附設愛心廚房	彰化縣員林市林森路139號	(04) 833-5600
2	宜蘭分院附設(羅東)愛心廚房	宜蘭縣羅東鎮中正北路25號	(03) 9566-599
3	彰化分院附設愛心廚房	彰化市民生南路56號	(04) 727-0006
4	屏東分院附設愛心廚房	屏東市忠孝路30號	(08) 733-1158
5	台南分院附設愛心廚房	台南市中西區民生路二段181號	(06) 222-8611
6	高雄總院附設(鳳山)愛心廚房	高雄市鳳山區光遠路74號	(07) 740-5858
7	花蓮分院附設愛心廚房	花蓮市國聯五路22號	(03) 833-1103
8	台北分院附設(三重)愛心廚房	新北市三重區自強路2段41號	(02) 8978-9178
9	新營分院附設愛心廚房	台南市新營區開元路57號	(06) 633-6768
11	桃園分院附設(中壢)愛心廚房	桃園市中壢區大同路12號	(03) 422-1158
12	台南分院附設(永康)愛心廚房	台南市永康區中華路772號	(06) 302-5600
13	正德廣聖醫院附設(旗山)愛心廚房	高雄市旗山區東新街3-3號	(07) 262-6158
14	高雄總院附設(三民)愛心廚房	高雄市三民區十全一路465號(近博愛路口)	(07) 262-6218
15	新竹分院附設愛心廚房	新竹縣竹北市光明九路113號	(03) 558-8008
16	苗栗分院附設愛心廚房	苗栗市新都街27號	(037) 558-338
17	嘉義分院附設愛心廚房	嘉義市興業東路45號	(05) 216-6779
18	雲林分院附設(斗六)愛心廚房	雲林縣斗六市民生路12號	(05) 552-9228
19	台東分院附設愛心廚房	台東縣台東市浙江路90號	(089) 332-838
20	台北分院附設(永和)愛心廚房	新北市永和區秀朗路一段50號	(02) 2232-7799
21	台中分院附設(南屯)愛心廚房	台中市南屯區龍富十五路108號	(04) 2369-0808
22	台北分院附設愛心廚房	台北市大同區民權西路125號	(02) 2593-3658

※ 彰化分院附設(溪湖)愛心廚房(第10家)於109.07.24起，因租約到期，已停止營運，特此公告。

正德愛心廚房食客用餐及活動



志工們準備佳餚，因為用心、熱心、愛心，餐餐更加健康美味。



▲ 志工們專業分工用心準備愛心餐，而食客們抱感恩的心且配合防疫距離有秩序地排隊領餐。

好消息

濟貧解饑 關懷弱勢 吃出健康

正德全國 第23家 埔里分院附設草屯愛心廚房

籌備中，敬請期待

地址：南投縣草屯鎮虎山路895號

詳情洽正德全國各院·敬請踴躍發心護持

線上捐款護持

--高雄總院、屏東分院捐血活動--

疫情期間全國鬧血荒，正德志工不畏風雨，仍然賣力地參與並號召大眾捐血。



日期：110年8月7日(週日)
活動地點：高雄市大順路與建工街路口

參與分會：鳳山1分會、仁武分會。



日期：110年7月18日(週日)
活動地點：屏東潮州鎮獅子公園

參與分會：屏東分院。

彰化第五信用合作社長期資助彰化正德愛心廚房運作



彰化五信理事主席陳杰（圖右）表示，捐贈 600 公斤彰化在地好米，是為發揮取之於社會、回饋於社會的精神，齊心做公益，希望能拋磚引玉，讓每位吃到愛心便當的人，都能吃在嘴裡、暖在心裡。

◀陳杰與五信同仁一同親送好米，也呼籲各界踴躍伸出援手，幫助正德愛心廚房永續經營。

佛教正德醫院安寧病房眷屬的感謝函

感謝醫療團隊這半年來對我們的媽媽（釋○○師父）悉心的照護與陪伴，能在正德醫院提供的寬敞舒適的環境，以及醫護團隊專業的緩和醫療中走完人生病苦的最後階段，實乃一大福報，我們全體孝眷在此獻上十二萬分的感恩及感謝。

釋○○師父是佛教正德醫院第一位以法師身分入住的癌末病人，醫院提供了全新硬體設備及佈置如家溫馨的氛圍，使媽媽師父在承受身體的病痛下，減緩了難以承擔之苦。感謝葉副院長除了以專業的緩和醫療照護提供緩解病痛外，更著重心靈及能量醫療方面，提供了滿願菩薩寺參訪之旅，完成媽媽心願；並整合了芳香療法藝術治療癒，中醫會診等多方面也能兼顧病痛，舒緩下生活品質的維持。尤其末期時疼痛更甚，瞻妄噪動時，以敲鉢及精油等能量醫療方式，令媽媽師父能回歸穩定能量，內心平靜在佛號聲中安詳走完最後階段。副院長視病如親的慈悲胸懷，我們銘感五內。

從第一次住院，醫護人員就為我們召開了家庭會議，解說安寧照護的精神，一路上因為有你們護理人員的陪伴及提醒，讓我們能把握最後的時光與師父道歉、道謝、道愛、道別，讓彼此都能放下與釋懷，提供我們善終與善生的機會。因為疫情三級警戒，輪流照護受限，也加重了您們的工作，感謝您們的包容，感謝有您們，我們很幸福。

感謝常律法師發宏誓願，慈悲為懷建立志業，成立佛教正德醫院造福眾生；感謝全國各地十方大德護持佛教正德醫，並接引我們也成為志業的一份子，護持並把這份善傳播出去。感謝佛教正德醫院院長及安寧病房的全體療團隊；感謝佛教正德醫院全體人員。因為有您們的協助，無私的奉獻，讓我們的媽媽師父走得安心；我們家屬也獲得了療癒與欣慰！感謝！感恩！阿彌陀佛！

師父全體孝眷 合十

一段難忘的安寧照護歷程

■佛教正德醫院副院長/葉立群醫師

這位師父，是我們病房第一位入住的法師，因為住院數次到往生，所以也是我們照顧最久的一位病人。師父是一位非常溫和的人，對於我們的治療都很配合，家屬也都是很好的人，在醫病溝通上都非常順暢。

因為師父住的比較多次，也規律的回診，所以我們團隊可以盡量拿出我們的「本領」來幫助師父，除了基本的安寧處置，舒適護理、心靈支持、中醫治療；我們也引入了「德國芳香照護」、「頌鉢療法」、「手碟鼓互動」、「花精療法」、「抗癌點滴療法」等等輔助醫學治療。

也在疫情尚未嚴峻之前，安排了師父及家屬們參訪台中大里菩薩寺的「圓夢計畫」，希望能夠讓師父在身心靈各個層面都能夠得到比較好的支持，而最後師父也在病房裡隨著佛菩薩離去，圓滿人生。

也感念我們常律老和尚的慈悲大願，有了這樣的病房環境可以服務這些病患，而且為了感念佛教師父們為佛法事業的付出，對於身分符合的佛教出家師父，看診住院提供很大的優免，也讓這位師父可以沒有經濟壓力的擔憂，可以安心住院治療。

非常感謝家屬送給我們的兩盆花還有卡片，謝謝你們對我們團隊的肯定，讓我們有機會陪伴師父度過人生的最後一哩路，讓一切平安圓滿！



家屬感謝函原文 ▶



門診科別(服務時間週一至週六)

中醫科、風濕免疫科、骨科、腎臟科、復健科、心臟內科
家醫科(安寧緩和)、神經內科、神經外科、胃腸肝膽科
科技健檢、胸腔內科



正德醫院門診表



正德醫院官網

地址：台中市南屯區文心南五路三段100號
電話：(04) 3702-6588

健檢預約專線：(04) 3702-6588 轉 1711
<http://www.bch.org.tw>

談僵直性脊椎炎

■佛教正德醫院-風濕免疫科/林剛民醫師

僵直性脊椎炎有什麼前兆，我們能夠提早發現嗎？

僵直性脊椎炎，大部分典型的症狀就是背痛、晨間僵硬，有時候起床動一動就好了。所以，大部分的民眾不會在乎這個疾病；通常就是有併發其它的原因，如其它周邊關節很不舒服才會來求診，所以在早期難以被發現。因為男生好發，所以我們常常在服兵役的男生，若本身平常就不愛運動，到部隊時，因經歷較多的劇烈運動，讓它的症狀因而爆發。這時它的僵直性脊椎炎才被診斷出來。

僵直性脊椎炎嚴重的時候，會併發什麼症狀

嚴重的僵直性脊椎炎，會有下列幾個情況：

第一，眼睛容易有虹彩炎，虹彩炎必須由眼科診斷，所以有一些民眾，發現僵直性脊椎炎是經由眼科診斷他有虹彩炎這疾病，才轉診而來。其次，是經由皮膚疾病，如乾癬症等來發現。或者是比較罕見的發炎性的腸炎，如克隆氏症、潰瘍性大腸炎等，這些是一個很奇特的大腸發炎，常常會血便。所以我們可以經由一些其他的症狀，去發現病人可能有疑似僵直性脊椎炎。

林剛民醫師的風濕免疫科門診可以提供什麼樣的協助

- 第一，我們可以幫忙確定診斷，看到底是不是僵直性脊椎炎？
- 第二，我們可以給予一些運動治療，指導如何做一些動作，讓他不要症狀那麼嚴重。
- 第三，我們可以給予藥物治療，現在有一些很不錯的藥物，甚至如果口服藥物沒有效，我們都還可以進一步，在健保局申請所謂的生物製劑，做進一步治療。

◎ 以上相關醫學保健資訊，歡迎連結、訂閱佛教正德醫院 YouTube 影音頻道 (QR code)，讓我們一起守護您的健康。

正德看健康

透過淺顯易懂的醫學知識分享，讓我們從「看病」變成「看健康」，希望廣大眾生都能遠離病痛，享受健康的身體與人生。

EMBP 電腦腦脈衝，先進的腦神經技術 [part2] [黃建智] [神經科]

僵直性脊椎炎無法根治? 無法預防? [林剛民醫師] [風濕免疫科]

憂鬱、焦慮、失眠，與大腦的關聯性 [黃建智] [神經外科]

【早期發現早期治療 用高濃度】 兒童發展遲緩 [黃建智] [小兒科]

本系列相關醫學保健資訊，歡迎連結、**訂閱**佛教正德醫院 YouTube 影音頻道，讓我們一起守護您的健康。

正德看健康

溫柔的 3D 乳房攝影 體貼的儀器檢查

佛教正德醫院採用先進的 GE Senographe Pristina Mammography System，3D 多切面斷層乳房攝影，具有**高準確性、精確診斷**的特點，符合胸部曲線的平台設計，按壓過程更舒適溫柔，能夠**降低疼痛、提高安全**，加上柔軟的扶手及柔和的燈光，讓你感覺到與眾不同的呵護。

2D vs 3D 乳房 X 光攝影 有什麼差別？

2D 平面乳房攝影

→可發現無症狀及觸摸不到的零期乳癌或第一期乳癌，尤其是偵測微鈣化。

→但容易因乳房組織重疊而看不出異常。

3D 多切面斷層乳房攝影

→產生多切面的影像，可避免或減少組織重疊而混淆判讀。

→因此對亞洲女性緻密乳房可更有效偵測乳房的腫塊，並能有效減少不必要的開刀和切片。

→壓迫力減少，有助減輕女性的擔憂。



2D

自費檢查
\$1800

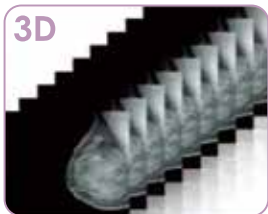

3D

自費檢查
\$3800



健保署給付檢查 (2D)

經門診醫師認可後開單檢查

國健署免費乳癌篩檢方案 (2D)

(1) 45-69 歲之婦女
(2) 40-44 歲二等親內曾罹患乳癌者

2年1次乳房 X 光攝影
(採預約制)

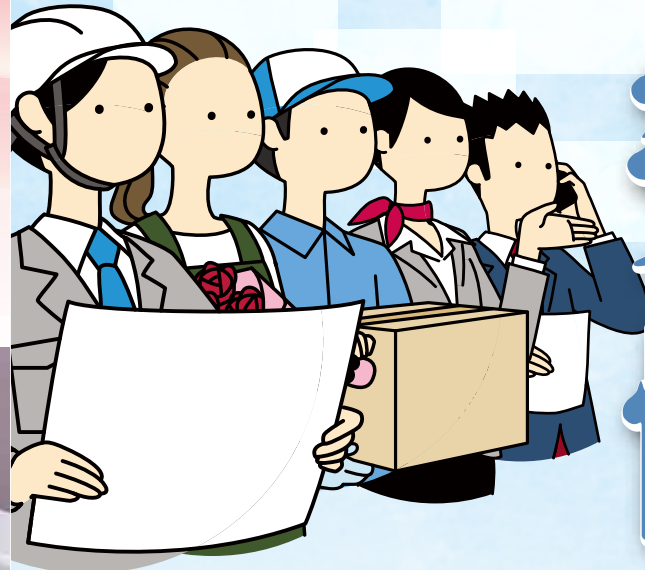

勞工 體檢

體檢項目

1. 作業經歷、既往病史、生活習慣及自覺症狀之調查。
2. 一般理學檢查 (身高、體重、腰圍、視力、辨色力、聽力、血壓及身體各系統或部位理學檢查)。
3. 胸部 X 光攝影檢查。
4. 尿蛋白及尿潛血之檢查。
5. 血色素及白血球數檢查。
6. 血糖、血清丙胺酸轉胺酶 (ALT 或稱 SGPT)、肌酸酐 (creatinine)、膽固醇、高密度脂蛋白膽固醇及三酸甘油酯之檢查。

\$ 950

* 依勞工健康保護規則附表八及附表十規定辦理

* 其他主管機關或公司規定之檢查費用另計

* 員工年度體檢另加作「低密度脂蛋白膽固醇」費用總計 1000 元

體檢注意事項

1. 預約時間：週一至週五上午 08:00~12:00、下午 13:00~17:00。
2. 體檢服務時間：週一、二、三、五上午 08:30~11:00
3. 請空腹 6~8 小時，並攜帶健保卡、身分證正本。
4. 女性請避開生理期受檢，以免影響尿液檢查結果。
5. 如為特約廠商員工，請攜帶「特約體檢通知單」。
6. 體檢項目可依照公司規定辦理，請主動提供檢查項目以便辦理，並請先檢視公司體檢是否需使用照片 (證件照)，避免須來回奔波。
7. 體檢時間需視現場人數而訂，約 1~2 小時 (不含等候時間)，建議請於服務時間內提前半小時辦理。
8. 報告領取日為 10 個工作天 (不包含當日及六、日及國定假日)。
9. 需委託郵寄代寄體檢報告，請攜帶回郵信封及郵票。

正德捐款帳戶及項目

戶名:醫療財團法人正德癌症醫療基金會

郵局劃撥帳號: 42246931

銀行匯款 或 ATM 轉帳:台灣土地銀行 青年分行 銀行代號:005 帳號:038005219989

- | | |
|--|--|
| <input type="checkbox"/> 醫藥基金會員:繳交_____月份_____元整 | <input type="checkbox"/> 企業會員:繳交_____月份_____元整 |
| <input type="checkbox"/> 建院基金會員:繳交_____月份_____元整 | <input type="checkbox"/> 其 他:項目_____, _____元整 |
| <input type="checkbox"/> 建院委員:繳交_____月份_____元整 | <input type="checkbox"/> 隨 喜:項目_____, _____元整 |
| <input type="checkbox"/> 建院榮譽委員:繳交_____月份_____元整 | |

戶名:正德佛堂

郵局劃撥帳號: 42150839

銀行匯款 或 ATM 轉帳:台灣土地銀行 青年分行 銀行代號:005 帳號:038001015009

- | | |
|--|---|
| <input type="checkbox"/> 蓮 友:繳交_____月份_____元整 | <input type="checkbox"/> 各院社佛像:院社別_____ |
| <input type="checkbox"/> 往 生 被:繳交_____月份_____元整 | 繳交_____月份_____元整 |
| <input type="checkbox"/> _____法會:超拔功德金_____元整 | <input type="checkbox"/> 萬 佛 牆:繳交_____月份_____元整 |
| <input type="checkbox"/> _____法會:消災功德金_____元整 | <input type="checkbox"/> 愛心廚房建房基金:_____元整 |
| <input type="checkbox"/> _____法會:打齋功德金_____元整 | <input type="checkbox"/> 增建/改建分院基金:_____元整 |
| <input type="checkbox"/> _____法會:點燈功德金_____元整 | <input type="checkbox"/> 其 他:項目_____, _____元整 |
| <input type="checkbox"/> _____法會:_____功德金_____元整 | <input type="checkbox"/> 隨 喜:項目_____, _____元整 |

戶名:財團法人正德社會福利慈善基金會

郵局劃撥帳號: 41921869

銀行匯款 或 ATM 轉帳:台灣土地銀行 青年分行 銀行代號:005 帳號:038005170882

- | | |
|---|--|
| <input type="checkbox"/> 濟 貧:繳交_____月份_____元整 | <input type="checkbox"/> 愛心廚房認養貧戶:繳交_____月份_____元整 |
| <input type="checkbox"/> 獎 學 金:繳交_____月份_____元整 | <input type="checkbox"/> 愛心廚房會員:繳交_____月份_____元整 |
| <input type="checkbox"/> 喪葬補助費:繳交_____月份_____元整 | <input type="checkbox"/> 其 他:項目_____, _____元整 |
| <input type="checkbox"/> 賑 災:繳交_____月份_____元整 | <input type="checkbox"/> 隨 喜:項目_____, _____元整 |

戶名:財團法人正德文教傳播基金會

郵局劃撥帳號: 42297512

銀行匯款 或 ATM 轉帳:台灣土地銀行 青年分行 銀行代號:005 帳號: 038005241119

- | | |
|--|---|
| 正德電視台建台基金 | 正德電視台各項設備 |
| <input type="checkbox"/> 護法會員:繳交_____月份_____元整 | <input type="checkbox"/> 數位攝影機:繳交_____月份_____元整 |
| <input type="checkbox"/> 護法委員:繳交_____月份_____元整 | <input type="checkbox"/> 採訪專車:繳交_____月份_____元整 |
| <input type="checkbox"/> 電視弘法:繳交_____月份_____元整 | <input type="checkbox"/> 非線剪接機:繳交_____月份_____元整 |
| <input type="checkbox"/> 助 印:繳交_____月份_____元整 | <input type="checkbox"/> 燈 光 機:繳交_____月份_____元整 |
| <input type="checkbox"/> 其 他:項目_____, _____元整 | <input type="checkbox"/> 字 幕 機:繳交_____月份_____元整 |
| <input type="checkbox"/> 隨 喜:項目_____, _____元整 | <input type="checkbox"/> 其 他:項目_____, _____元整 |

★匯款轉帳後,請將單據及下列表格傳真(07)379-0532 或 郵寄:高雄市鳥松區本館路44-8號

填寫日期: 年 月 日

捐加入會員基本資料	姓名	<input type="checkbox"/> 男 <input type="checkbox"/> 女	身分證字號	
	通訊地址			
	E-mail:			
	<input checked="" type="checkbox"/> 收據開立方式 <input type="checkbox"/> 年度彙總一次寄送 <input type="checkbox"/> 立即開立 <input type="checkbox"/> 節省資源不寄收據 <input type="checkbox"/> 我同意以上資料只使用於本會捐款相關用途及寄發收據			

★本會亦提供其他定期捐款授權書制式表格(郵局、信用卡、銀行),請致電各院或傳真索取亦可至「正德全球資訊網」下載或電(07)370-3456 www.chengte.org.tw

填表日期: _____年____月____日

地址: 高雄市鳥松區本館路44-8號

電話: (07)370-3456

傳真: (07)379-0532

98-04-43-04

郵政劃撥儲蓄存款單

收 款 帳 號	4	2	2	4	6	9	3	1	金 額 (小寫)	元	拾	元
---------	---	---	---	---	---	---	---	---	----------	---	---	---

通訊欄(限與本次存款有關事項)

請註明相關捐款品項於下方空白處,並請右頁捐款人資訊寄回本會

- | | | | | | | |
|--|--|--|--|--|---|---|
| <input type="checkbox"/> 醫藥基金會員:繳交_____月份_____元整 | <input type="checkbox"/> 建院基金會員:繳交_____月份_____元整 | <input type="checkbox"/> 建院委員:繳交_____月份_____元整 | <input type="checkbox"/> 建院榮譽委員:繳交_____月份_____元整 | <input type="checkbox"/> 企業會員:繳交_____月份_____元整 | <input type="checkbox"/> 其 他:項目_____, _____元整 | <input type="checkbox"/> 隨 喜:項目_____, _____元整 |
|--|--|--|--|--|---|---|

■收據開立方式

- 年度彙總一次寄送 月開
 立即開立 不寄收據

E-mail: _____

醫療財團法人正德癌症醫療基金會

存款戶名

寄款人 他人存款 本戶存款

姓名	地址	電話
_____	_____	_____
主管:		

經辦局收款戳

◎寄款人請注意背面說明
 ◎本收據由電腦印錄請勿填寫

郵政劃撥儲蓄存款收據

收款帳號戶名

存款金額

電腦記錄

虛線內備供機器印錄用請勿填寫

經辦局收款戳

填表日期：_____年_____月_____日

地址：高雄市鳥松區本館路44-8號

電話：(07) 370-3456

傳真：(07) 379-0532

98-04-43-04 郵政劃撥儲蓄存款單

收 款 帳 號	4	1	9	2	1	8	6	9	金 額 新 台 幣 (小 寫)	億	仟	萬	拾	萬	仟	佰	拾	元
------------------	---	---	---	---	---	---	---	---	-----------------------------------	---	---	---	---	---	---	---	---	---

通訊欄(限與本次存款有關事項)

請註明相關捐款品項於下方空白處，並將右頁捐款人資訊寄回本會

- 濟 貧：繳交_____月份_____元整
- 獎 學 金：繳交_____月份_____元整
- 賑 災：繳交_____月份_____元整
- 喪 葬 補 助 會：繳交_____月份_____元整
- 愛 心 廚 房 會 員：繳交_____月份_____元整
- 愛 心 廚 房 委 員：繳交_____月份_____元整
- 認 養 貧 戶 _____位：繳交_____月份_____元整
- 其 他：項目_____元整
- 隨 喜：項目_____元整

■收據開立方式

- 年度彙總一次寄送 月開
- 立即開立 不寄收據

E-mail: _____

虛線內備供機器印錄用請勿填寫

經辦局收款戳

- ◎ 寄款人請注意背面說明
 - ◎ 本收據由電腦印錄請勿填寫
- 郵政劃撥儲蓄存款收據

收款帳號戶名

存款金額

電腦記錄

填表日期：_____年_____月_____日

地址：高雄市鳥松區本館路44-8號

電話：(07) 370-3456

傳真：(07) 379-0532

98-04-43-04 郵政劃撥儲蓄存款單

收 款 帳 號	4	2	2	9	7	5	1	2	金 額 新 台 幣 (小 寫)	億	仟	萬	拾	萬	仟	佰	拾	元
------------------	---	---	---	---	---	---	---	---	-----------------------------------	---	---	---	---	---	---	---	---	---

通訊欄(限與本次存款有關事項)

請註明相關捐款品項於下方空白處，並將右頁捐款人資訊寄回本會

- 護 法 會 員：繳交_____月份_____元整
 - 護 法 委 員：繳交_____月份_____元整
 - 電 視 弘 法：繳交_____月份_____元整
 - 助 印：繳交_____月份_____元整
 - 其 他：繳交_____月份_____元整
 - 隨 喜：繳交_____月份_____元整
 - 數 位 攝 影 機：繳交_____月份_____元整
 - 採 訪 專 車：繳交_____月份_____元整
 - 燈 光 機：繳交_____月份_____元整
- (請新增) _____ 等

■收據開立方式

- 年度彙總一次寄送 月開
- 立即開立 不寄收據

■ 索閱慈音雜誌

E-mail: _____

虛線內備供機器印錄用請勿填寫

經辦局收款戳

- ◎ 寄款人請注意背面說明
 - ◎ 本收據由電腦印錄請勿填寫
- 郵政劃撥儲蓄存款收據

收款帳號戶名

存款金額

電腦記錄



正德信用卡捐款授權書

感謝您的捐款，填妥後，請將單據及下列表格傳真或郵寄
正德全國各地分支機構 會計課收（聯絡電話 / 地址 請參閱本刊前面夾頁）

觀世音菩薩感應事蹟

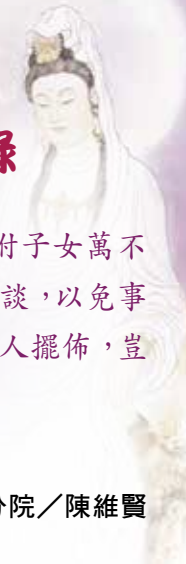

※ 請詳閱下方本會聲明

持卡人資料（粗框內欄位請以正楷填寫完整）		填表日期： 年 月 日	
姓名	身分證字號	生日	年 月 日
聯絡電話	日：()	行動電話	
	夜：()		
E-mail			
通訊地址	□□□ - □□		
卡別：	<input type="checkbox"/> VISA <input type="checkbox"/> MASTER <input type="checkbox"/> JCB		
發卡銀行（請填寫）：			
卡號：	- - -	有效期限：	(月) / (西元年) 止
卡片末三碼：	持卡人簽名：	(簽名須與信用卡相同)	

捐款資料

扣款方式 / 捐款期間	<input type="checkbox"/> 1. 單筆扣款 <input type="checkbox"/> 2. 定期扣款 <input type="checkbox"/> a. 長期護持：民國 年 月起 <input type="checkbox"/> b. 分期：(分 期) 民國 年 月起 至 民國 年 月止，共計 次						
捐款項目	1. 建院基金（醫院 / 佛堂 / 愛心廚房 / 愛心旅舍 / 電視台） 2. 醫藥基金 3. 醫院設施設備 4. 蓮社 5. 佛像（請註明項目） 6. 往生被 7. 法會（消災 / 打齋 / 點燈 / 超拔） 8. 愛心旅舍會員 9. 濟貧 10. 愛心廚房會員 11. 獎學金 12. 賑災 13. 喪葬補助費 14. 認養貧戶 15. 助印 16. 護法會員 17. 電視台建台基金 18. 電視台各項設備 19. 其他（請在捐款項目欄位詳細註明護持項目）						
電腦編號 (本會填寫)	捐款人 姓名	生日 (年月日)	身分證 字號	捐款項目	扣款金額	收據抬頭	收據抬頭身分證字號 / 公司統一編號
收據處理： <input type="checkbox"/> 單次捐款立即開立 <input type="checkbox"/> 年底累開 <input type="checkbox"/> 不寄收據		合計新台幣：NT\$ 元整					
若本次不及扣款同意正德於次一作業日處理？ <input type="checkbox"/> 是 <input type="checkbox"/> 否		若扣款不成功同意正德於次一作業日補扣？ <input type="checkbox"/> 是 <input type="checkbox"/> 否					

正德審核使用欄 授權書單號： 建立日期： 經辦人：
(此欄由正德填寫)

本會聲明：在未經會員同意之下，正德決不會將會員的個人資料提供予任何與本會無關之第三人，或移作其他目的使用，本會絕對保密，並善盡個人資料保護法保障個人資料安全之責任。

我已清楚瞭解以上聲明及個資規定，同意個資交予正德體系使用並填寫本表。

填寫人簽名：_____ 日期：_____

請您在寄出或傳真之前，確認授權書是否填寫完整及簽名。

※ 敬請傳真授權書 10 分鐘主動來電確認信用卡授權書是否已收到，感恩！

人生最後一件大事--助念啟示錄

奉勸年長的老菩薩，務必趁著自己神識清醒氣息尚存，囑咐子女萬不可臨終急救。事先宜把遺言立好以備不時之需，切莫忌諱避談，以免事發突然、措手不及，屆時欲做妥善安排也身不由己，只得令人擺佈，豈不悲哉？

■台北分院 / 陳維賢

建立正確知見

何以需要助念？當一個人臨終斷氣之後，8 小時至 12 小時之間，是決定往上升或下墮的關鍵時刻。此時人的神識即將離開身體，猶如烏龜脫殼般。四大分離之際，身心將承受巨大的壓迫感，彷彿天崩地裂、世界毀滅；不免恐懼迷惑、六神無主。在此同時，身體受風吹拂，將有如刀割般痛楚。倘若家屬處理不當，在這時間點上，清洗亡者身體或旋即送入冰庫，恐怕將生起瞋恨之心，墮入三途餓道。往生的黃金階段，單靠往生者孤軍奮戰、自行念佛求生淨土，著實勢單力薄；因此，非得透過助念不可。助念就是匯集眾人的力量，令往生者安心，進而提起正念，安詳等待彌陀接迎，往生蓮邦。

親身見聞經歷

在我參與助念經驗裏，深刻體察人在死亡斷氣之後，神識並非馬上離開。過去曾親見三位往生者，原本嘴巴大開，經由助念後，雙唇自動閉合（經請示菩薩得知其中兩位往生西方，一位往生天道）。由此證明亡者已將我們正德佛堂西方蓮社的助念開導「聽」了進去，心開意解、安然釋懷，因而嘴巴閉合，甚至嘴角微微上揚，了無牽掛離去。

再者，也常遇家屬於靈堂前哭泣，這行為十分不理智，將導致亡者

意亂情迷、神魂顛倒。舉凡遇這情形，我們志工便引領將哭泣的家屬暫時離開靈堂，尋覓適宜的場所使其宣洩，待情緒恢復後再返回助念。

期間曾有亡者已經斷氣，家人仍執意送醫急救。試問一個八九十歲高齡往生者，壽終正寢已屬萬幸；何以多此一舉、畫蛇添足強行 CPR 心肺復甦術、電擊？如此反造成身體極大的衝擊，甚至壓斷胸骨，徒勞無功，更令亡者萬般煎熬，障礙往生！我有位會員年近 90 歲，便是透過急救挽回一命；結果卻是插管餵食了此殘生，更勞煩家人把屎把尿 6 年之久，彼此心力交瘁。因此我在此疾呼諸位，尤其年長的老菩薩，務必趁著自己神識清醒氣息尚存，囑咐子女萬不可臨終急救。事先宜把遺言交代清楚，以備不時之需，切莫忌諱避談，以免事發突然、措手不及，屆時欲做妥善安排也身不由己，只得令人擺佈，豈不悲哉？

長年助念感言

- 一、助念過程定要專重心志，不起雜念，如此方能感召阿彌陀佛功德加持力。而時常參與助念的人，無形中自身修持也在日益提升中，受益最多的仍是自己。
- 二、由於擔任助念志工必須吃素，而吃素等於間接不殺生，長期以往自然也種下身體健康的善因。
- 三、亡者家屬歷經生離死別，千頭萬緒、情何以堪，此時我們志工軟語溫言的施無畏，將帶給喪家屬心靈上最大的慰藉與重建，何樂而不為？
- 四、今日參與助念這項聖業，日後也結下往生西方極樂世界善緣，生生世世免墮六道輪迴，利益無邊。
- 五、由於我們助一個人往生西方，這個世界就此少一位造業的人，多一位未來佛，功德無量！

六、志工無怨無悔的付出，亡者家屬看在眼裡自然動容，進而發心皈依學佛，影響深遠。

七、今天我們為他人親屬助念，來日我們臨終之際，也會感得他人為我們助念，彼此互惠。

八、助念終了是否往生極樂世界，透過請示法門知悉，可以帶給亡者永恆的安定。

死亡固然並非人人慶祝的喜事，但也絕非值得哭天搶地的喪事，透過正德佛堂助念法門，令往生成為一場「莊嚴的佛事」。正德助念法門乃人世間最圓滿殊勝的安樂妙寶，有幸結識，實為三生有幸！

念佛永斷生死坐禪解脫生死

念佛，可永斷生死與佛陀同福，
永不墮生人道修行，於西方成佛為止；
坐禪，可解脫生死與菩薩同福，
世世墮生人道修行，於人間成佛為止；
念佛，可消除病痛，活著往生西方，可消除死痛；
坐禪，無法除病痛，死後往生人道，無法除死痛。

-- 常律和尚 法語 --

110年07月份勸募委員代收功德表

※本表礙於篇幅，僅刊登代收人數30人以上者芳名；
欲知各項明細，請依各院會計實際登錄為主，不便之處，敬請見諒！感謝您的護持！

高雄總院勸募委員				
NO.	項別	姓名	人數	代收金額
1	勸委	李秀美	884	149,428
	代委	方素琴	107	14,650
	勸委	曾敏華	783	171,111
2	代委	謝金德	41	11,550
	代委	倪秀蘭	85	9,500
3	勸委	郭秀枝	602	69,950
	代委	謝勝義	19	1,250
	代委	黃幸誼	166	16,100
	代委	林淑芬	68	7,050
4	勸委	林秀美	259	81,712
	代委	葉素真	45	6,785
5	勸委	徐美英	160	19,650
	代委	陳麗慈	135	33,850
6	勸委	黃錦鳳	166	33,200
	代委	柯陳秀雪	37	9,600
	代委	劉育琳	47	7,550
7	勸委	陳黃秀蓮	173	15,150
	代委	陳美潤	71	7,450
8	勸委	王秀霞	135	23,363
	代委	黃蓮慧	112	31,800
9	勸委	周惠滿	189	54,250
	代委	江素珍	43	20,800
	代委	李玉燕	49	6,400
10	代委	張瑞蘭	30	9,000
	勸委	陳立常	143	29,424
11	勸委	陳美琴	153	20,885
	代委	王雅雯	49	7,350
12	勸委	鍾艾玲	384	88,522
	代委	黃淑娥	163	14,750
13	代委	蕭基得	41	14,900
	勸委	朱林菊端	150	41,345
14	勸委	林美惠	74	35,050
15	勸委	張鳳凰	23	5,200
	代委	劉景騰	16	3,000
16	勸委	黃美惠	74	16,695
	代委	莊千慧	35	9,950

台南分院勸募委員				
NO.	項別	姓名	人數	代收金額
17	勸委	黃寶珠	18	4,100
	代委	邱建興	3	700
18	勸委	陳采玲	12	7,700
19	勸委	涂雲燕	31	9,803
	代委	邱和榮	21	16,800
20	勸委	林妙芝	80	24,800
21	勸委	邱于甄	19	4,600
	代委	鄭桂鳳	21	8,300
22	勸委	陳芳華	132	25,200
23	勸委	李智龍	88	13,300

彰化分院勸募委員				
NO.	項別	姓名	人數	代收金額
1	勸委	蔡碧燕	218	31,100
	代委	劉信伶	8	1,000
2	勸委	吳黃秀慧	230	39,200
	代委	陳文雀	17	2,750

台中分院勸募委員				
NO.	項別	姓名	人數	代收金額
1	勸委	詹淑玲	144	13,250
	代委	林恬菊	22	4,950
2	勸委	顏邑倩	100	42,450
	代委	王意媚	22	5,400
3	勸委	王詩卿	48	17,600
	代委	王建智	16	9,000

台北分院勸募委員				
NO.	項別	姓名	人數	代收金額
1	勸委	王伶媛	42	19,100
2	勸委	戴翠凌	17	56,400
	代委	吳信儀	6	13,000
3	勸委	陳金珍	122	65,250
	代委	羅喬丰	12	2,500
4	代委	邱河洛	92	22,684
	勸委	李淑貞	105	23,500
	代委	林金鋒	48	4,900

屏東分院勸募委員				
NO.	項別	姓名	人數	代收金額
1	勸委	李美玉	148	18,900
	代委	楊敏宏	46	8,750
1	代委	林淑慧	34	5,000
	代委	廖岱翎	24	2,500

110年07月份勸募代收功德表

※本表礙於篇幅，僅刊登代收人數30人以上者芳名；
欲知各項明細，請依各院會計實際登錄為主，不便之處，敬請見諒！感謝您的護持！

高雄總院志工			
姓名	人數	代收金額	
謝碧芬	447	89,350	
王錦珠	233	76,265	
林蕊	197	59,604	
劉德鋒	177	180,700	
葉秀珠	167	17,400	
黃秀貞	154	26,400	
陳銀杏	151	24,150	
李美惠	149	28,720	
曾淑容	147	27,100	
林美理	146	20,035	
洪志成	129	20,100	
孫綵蓮	125	25,400	
潘瑞瑄	116	26,350	
詹美惠	116	22,050	
溫秀玉	116	15,100	
歐春麗	111	18,100	
劉許麗華	111	112,700	
林淑芬	109	21,850	
張雅惠	107	27,975	
許宏元	105	25,550	
李秋菊	103	18,350	
莊麗珠	102	23,650	
林文達	101	24,600	
江月琴	101	11,600	
莊末子	100	16,500	
葉美鳳	89	18,950	
王維君	88	9,900	
黃騰寬	87	6,900	
許雪娥	82	18,550	
林正濃	80	21,600	
楊守仁	75	16,300	
曾陳秀玉	73	7,500	
蘇日成	71	11,043	
鄧國陞	68	18,400	
潘枝梅	67	14,400	
謝進順	66	15,063	
方秀環	65	6,300	
黃秀氣	62	11,870	
林玉娣	61	10,000	
徐金貴	61	10,600	
黃春江	60	11,250	
王雪花	59	5,000	
朱財杰	59	11,800	
趙貴娟	59	20,250	
陳明英	57	6,800	

侯錦雪	54	6,600	
郭原銜	54	5,500	
黃白蘭	53	25,647	
黃中仁	53	9,300	
鄭李美智	52	8,050	
黃哲錦	51	19,700	
曾榮新	51	13,300	
周佩勳	50	11,050	
楊菊美	50	6,350	
陳慧碧	48	13,372	
盧春蓮	47	11,300	
林劉綉氣	46	8,650	
洪美珠	45	11,642	
涂仁華	44	14,800	
蘭躍美	43	11,950	
段進國	42	4,800	
朱菊招	41	4,300	
邵秀美	41	6,100	
林淑雅	40	5,300	
李彥林	39	9,200	
陳素卿	39	4,800	
蘇慧貞	39	9,800	
潘迦綦	39	7,200	
王彩凌	39	4,100	
歐錦麗	38	17,800	
胡陣	38	33,200	
胡玉玲	38	25,550	
楊振江	38	13,950	
褚義雄	36	10,345	
陳密桃	36	4,600	
唐千惠	36	5,100	
林景文	35	2,800	
程秀芳	35	5,200	
陳蕎蕾	35	4,800	
葉寶惜	34	3,200	
郭宥慧	34	2,400	
鄭宥帶	33	3,650	
梁進丁	33	3,550	
蘇正祥	33	3,500	
吳錦芍	32	14,500	
陳碧豐	32	13,000	
施梁採霞	32	2,900	
王素霞	31	31,500	
黃明章	31	3,700	
賴招娣	30	1,800	

高雄總院大愛義工			
姓名	人數	代收金額	
戴素英	149	12,450	
吳美津	140	14,600	
黃玉芬	122	14,750	
許文林	116	26,950	
楊淑娟	96	15,359	
劉歲芳	79	12,300	
李劉素真	75	25,111	
洪鳳英	70	27,800	
毛文惠	69	5,050	
陳春妹	68	16,000	
郭雪玲	67	12,050	
嚴金葉	62	25,100	
王秀霞	62	7,200	
郭麗琴	61	10,900	
郭素月	61	8,000	
洪王雪琴	60	9,200	
林玉華	59	9,900	
鄭金輝	59	3,500	
顏仁德	58	20,050	
吳錦雲	58	4,823	
葉香君	58	8,150	
鄭德旺	55	12,700	
陳玟聿	54	19,200	
黃秀寶	54	5,950	
劉碧霞	52	9,800	
蘇奕立	52	14,650	
王秀鳳	49	3,950	
楊孟莉	46	4,600	
陳清月	46	9,450	
賴鍵慧	46	17,100	
林立偉	45	5,350	
張書賢	45	3,750	
藍阿甜	42	11,000	
劉順德	42	6,400	
陳秀梅	39	6,044	
洪彩琴	39	11,000	
李謝美麗	39	8,733	
陳昭代	37	8,500	
白鄭秀琴	36	4,600	
張宛騏	36	4,000	
王陳麗雲	35	5,600	
郭玉蘭	33	5,250	
林欽捲	32	12,000	
鄭曼莉	32	2,200	
林柔婷	30	3,000	
陳重志	30	6,400	
蔡復安	30	23,500	

高雄總院自動發心			
姓名	人數	代收金額	
謝春吉	251	42,900	
楊基吉	161	77,098	
林金喜	69	9,100	
黃滯嬌	64	7,800	
蔡景琳	54	5,400	
李桂枝	49	40,900	
吳水趁	46	4,900	
林顯榮	45	5,300	
黃鈺婷	42	13,700	
駱光美	41	17,400	
雷美智	40	4,500	
陳玉葉	39	17,200	
張月珠	37	3,700	
陳顯國	34	4,000	
王古菊梅	33	3,400	
鄭阿香	33	9,700	
呂宜玲	30	9,000	

高雄總院職工			
姓名	人數	代收金額	
楊季菲	281	38,400	
陳美華	238	72,820	
沈禮貞	103	13,000	
葉麗琴	84	16,750	
蘇慧純	57	15,500	
賴秀貞	56	17,400	
黃昭雄	56	5,600	
趙倍誼	54	13,050	
吳真樺	32	2,900	
陳靜雯	31	12,200	

台南分院志工			
姓名	人數	代收金額	
李素娟	103	231,000	
黃秋鑾	99	16,750	
陳燕華	42	4,250	
羅秋紅	35	7,550	
莊媛米	30	10,300	

台南分院大愛義工			
姓名	人數	代收金額	
楊富湄	462	74,500	
陳珠玉	181	17,900	
蔡郭月春	123	20,900	
洪玲瑛	74	17,900	
陳米娥	59	9,350	
張鄭素秋	53	13,000	
蔡月惠	41	12,800	

陳玉鈴	41	11,600
蔡秀味	32	8,900
台南分院自動發心		
姓名	人數	代收金額
方雪華	156	23,600
李芯頻	117	15,000
朱李素英	80	14,600
方阿秀	45	11,300
洪寶惜	41	6,400
陳美麗	33	9,300

台南院職工		
姓名	人數	代收金額
葉盈家	43	28,100

新營分院志工		
姓名	人數	代收金額
顏麗惠	216	35,450
朱惠芳	141	42,950
胡銘信	124	23,400
郭翠吟	88	20,400
王綉霞	81	9,100
高碧珠	66	9,400
曾文實	62	20,800
王水鳳	48	7,200
郭明宜	38	18,050
洪美亮	34	4,500

新營分院大愛義工		
姓名	人數	代收金額
賴玉錦	104	11,800
劉秋勤	70	8,250
余寶玉	58	15,400
陳玉吻	39	6,450
陳麗雯	35	3,800

新營分院自動發心		
姓名	人數	代收金額
姜林碧貞	91	17,900
陳楊碧珠	58	8,600
嚴育涵	53	7,050
沈許娥	46	3,500
陳佩淇	40	25,800
吳美芳	33	3,100

新營分院職工		
姓名	人數	代收金額
劉蕎茵	33	8,200

嘉義分院志工		
姓名	人數	代收金額
邵素月	120	34,000
王秀月	57	9,600
陳童貞子	55	31,000
楊陳月夏	49	8,150
柯詠蕙	32	9,500

嘉義分院大愛義工		
姓名	人數	代收金額
洪藤宴	97	8,300

王藤癩	76	13,050
潘惠鳳	63	24,100
沈美月	55	4,700
蕭純	38	4,250
張珮甄	33	3,850

嘉義分院自動發心		
姓名	人數	代收金額
張文萍	34	13,600
林秀娟	31	3,100

嘉義分院職工		
姓名	人數	代收金額
柯佳欣	37	12,700

彰化分院志工		
姓名	人數	代收金額
鄒素姬	132	41,500
陳月里	97	65,294
戴淑珠	97	14,000
黃振鳴	72	10,500
廖金梅	69	18,200
陳玲玉	53	19,700
李麗蘋	47	16,450
陳秀民	41	4,550
李嘉益	35	18,500
黃江彬	32	7,150

彰化分院大愛義工		
姓名	人數	代收金額
陳文琴	117	18,600
侯麗珠	80	17,400
楊美足	68	11,650
王詩韻	60	17,200
林珮雯	54	11,500
吳李美	54	5,400
花斛珠	44	9,200
吳姿樺	39	7,300
吳采綺	31	3,100

彰化分院自動發心		
姓名	人數	代收金額
林秋霞	139	35,550
姚淑娟	87	27,100
楊文君	83	19,600
李雲櫻	73	11,400
方翊汝	72	21,700
黃孟麗	70	8,050
黃員杏	52	29,800

員林分院志工		
姓名	人數	代收金額
李劉錦麗	592	74,900
張秀慈	84	9,200
林慧焄	45	5,000

曾榮陸	32	5,400
蕭月鳳	30	6,700

員林分院大愛義工		
姓名	人數	代收金額
鄒宗欣	101	8,900
林敬國	90	9,000
徐張秀鶯	35	4,000

員林分院自動發心		
姓名	人數	代收金額
陳建宏	112	21,300
潘美秀	52	6,910
楊黃碧吾	50	5,450

員林分院職工		
姓名	人數	代收金額
劉明益	71	5,450

台中分院志工		
姓名	人數	代收金額
廖燕美	187	40,170
謝佩珊	160	45,900
潘鋒	139	38,850
高春滿	130	13,500
吳禾豔	85	25,300
林雅訪	66	16,100
何玉婷	62	6,000
林淑寶	46	8,161
吳春蘭	42	4,100
許哲誠	36	4,900
張瑞芬	33	6,500
李游美	33	12,200
李怡臻	30	5,400

台中分院大愛義工		
姓名	人數	代收金額
劉易珊	282	258,000
周金採	104	35,500
張淑嫻	58	23,600
嚴信宏	53	5,300
賴鳳嬌	35	7,300
蕭美慧	33	7,700
姜惠美	30	5,100

台中分院自動發心		
姓名	人數	代收金額
黃泳璋	122	17,500
張春	100	9,900
賴月桃	78	14,900
周阿時	68	14,000
簡麗容	61	10,200
張季湘	50	14,500
吳夢英	45	8,900
張進華	37	6,000
許韻瑞	36	8,400
卓美珠	35	10,300

台中分院職工		
姓名	人數	代收金額
謝秀基	32	5,400

埔里分院志工		
姓名	人數	代收金額
王昭琇	122	17,650

埔里分院自動發心		
姓名	人數	代收金額
陳秀惠	265	229,900

新竹分院志工		
姓名	人數	代收金額
范春蘭	65	18,900

新竹分院大愛義工		
姓名	人數	代收金額
吳佳芝	109	64,300
周建豐	47	14,100
王林家穎	37	3,900
陳鳳英	30	3,000

新竹分院自動發心		
姓名	人數	代收金額
福林堂	42	24,700

桃園分院志工		
姓名	人數	代收金額
廖秀玉	181	74,300
詹美娥	168	143,500
黃瑞貞	131	102,500
張玲芳	70	62,800
黃傳興	51	18,000
姜淑連	44	7,300
黃惠忻	42	34,600
陳滿妹	38	32,005

桃園分院大愛義工		
姓名	人數	代收金額
黃月娟	41	13,500

桃園分院自動發心		
姓名	人數	代收金額
葉天龍	108	16,700
王貴菊	48	9,800
呂秀菊	31	11,800
劉菊梅	30	4,500

台北分院志工		
姓名	人數	代收金額
林明珊	175	64,950
張林雲燕	79	32,100
李佳葵	70	33,200
李羿銜	60	26,900
蔡文媛	55	30,200
吳金蓮	49	8,400
熊寶月	44	19,300
李幼	39	8,000
黃灼湊	38	12,600
梁秀卿	38	23,051

李瑞貞	37	18,900
-----	----	--------

台北分院大愛義工		
姓名	人數	代收金額
林芬如	56	4,900
吳婉容	60	7,000
吳楊秀美	48	10,200
薛邁	41	22,600
蔡素真	38	5,900
王馨雪	30	13,700

台北分院自動發心		
姓名	人數	代收金額
葉簡玉麗	91	12,300
廖仲啟	77	15,000
鄭秀娟	64	19,100
張玉秋	61	22,200
李高宗	61	19,600
陳秋霞	48	49,700
賴正德	42	4,000
賴正德	42	4,000
林建福	40	13,400
蔡月梅	33	3,300
許少玲	32	35,900
林振煌	31	20,900
張郁慧	31	61,700

台北分院職工		
姓名	人數	代收金額
楊評	50	10,700

宜蘭分院志工		
姓名	人數	代收金額
蔡慧滷	126	54,000
林正宗	81	16,300
陳家榆	58	10,900
江思仁	41	13,100
羅春櫻	38	18,100
游朝凱	33	14,800

宜蘭分院大愛義工		
姓名	人數	代收金額
吳火林	106	58,200
黃秋碧	52	7,900

宜蘭分院自動發心		
姓名	人數	代收金額
唐正玲	126	12,600
吳招勳	30	14,200

宜蘭分院職工		
姓名	人數	代收金額
吳桂寶	218	97,800
林智育	34	18,100
江秀萍	45	11,250

屏東分院志工		
姓名	人數	代收金額
孔黃美霞	175	83,950
王美芳	122	14,800
黃秀花	90	7,300
賴早香	78	8,500
曾徐煥梅	52	6,800

吳秀錦	51	23,500
廖蓉芳	39	7,700

屏東分院大愛義工		
姓名	人數	代收金額
張素娟	127	14,800
鍾水蓮	90	16,600
蕭瑞珠	86	6,550
陳彩喜	84	10,100
謝素娥	79	7,200
蔡靜芳	49	7,600
謝欣岑	45	12,550
陳鳳卿	43	5,900
楊存浪	40	4,400
楊華園	35	2,800
邱暉信	33	3,300

屏東分院自動發心		
姓名	人數	代收金額
張嘉佩	49	9,800

花蓮分院志工		
姓名	人數	代收金額
郭淑芬	45	10,500
鍾毓珊	31	5,300

花蓮分院職工		
姓名	人數	代收金額
邱雅燕	38	4,400

永和分社志工		
姓名	人數	代收金額
陳月香	58	20,500

蔡隨儀	61	21,200
-----	----	--------

永和分社大愛義工		
姓名	人數	代收金額
柯秀珠	175	134,000

永和分社自動發心		
姓名	人數	代收金額
陳小嬌	66	7,100
黃子凌	38	31,800

推廣【正德愛心廚房感動人心】
捐發票救眾生



正德社福捐碼923

捐贈碼 捐贈流轉 (發票)

1 主動告知店家
您要使用捐贈碼
捐電子發票

2 出示捐贈條碼
或
www.chengte.org.tw
□頭告知923

3 店家掃描條碼
或
店家輸入捐贈碼
(即完成發票捐贈)



正德慈善基金會

正德全球資訊網 <http://www.chengte.org.tw/>



正德官網

會員招募啟事

本會每月支出經費龐大，請大家加入正德會員，成就各項弘法利生道業，功德無量！

本會會員費為長期支付--

- 全國各地正德愛心廚房，提供貧困者免費飲食經費。
- 全國各地正德醫院中醫診所每月透支及提供貧困者醫療經費。
- 全國各地發放兩學期大、中學清寒學生獎學金經費。
- 全國各院每年夏令救濟及冬令救濟之經費。
- 全國各院每月長期訪貧及濟貧之經費。
- 全國每月印贈數十萬本雜誌善書之經費。

◎請全國社會大眾發揮愛心，踴躍加入每月100元會員行列，長期救助貧困者飲食、醫藥、教育經濟之苦。

每人每月區區100元，可長期救助無數眾生離苦得樂，意義功德無量！

◎廣徵各地善心人士加入勸募委員，願發心者，請洽正德全國各院社！

認捐佛教正德醫院醫療設備暨行政宿舍建院基金功德榜 (110. 07 月)

(凡是捐款一萬元以上，大樓落成後將鐫刻姓名於功德碑上)

■ 建院榮譽董事 (捐款一佰萬元以上) ■ 建院榮譽委員 (捐款十萬元以上) ■ 建院委員 (捐款一萬元以上)

建院榮譽委員 (捐款十萬元以上)

《高雄分院》許英子 • 《台南分院》黃美月 • 《台中分院》蔡碧蓮 • 陳定玉 • 《新竹分院》陳武男 • 《台北分院》劉芝羽
釋如欽 (張鳳玉)

建院委員 (捐款一萬元以上)

《高雄分院》蘇石 • 蘇黃阿娥 • 劉俊彥 • 陳錦輝 • 蔡洪鳳順 • 張俊龍 • 陳庭宇 • 鄒本禎 • 《新營分院》吳媽紅 / 3 萬
高錦華 / 1.5 萬 • 林鳳好 / 1.5 萬 • 《彰化分院》蘇振智 • 《台中分院》吳春嬌 • 吳美雲 • 詹勝智 • 陳璿文
《桃園分院》徐薇凌 • 徐振民 • 徐晟祐 • 呂尉嘉 • 《台北分院》林楊澤 / 4.5 萬 • 高育芸 / 2.7 萬 • 徐士媛 / 2 萬
董麗琴 / 1.5 萬 • 吳宸睿 • 吳鄭阿麵 • 李天龍 • 李華 • 洪宗賓 • 唐品瑜 • 游永吉 • 齊韶 • 顏素娟
《屏東分院》林玉水

認捐正德醫院 MRI、CT、乳房攝影機、其他設備基金功德榜 (110. 07 月)

本表礙於篇幅只刊登三萬元以上捐款，不便之處敬請見諒，感謝您的護持。

CT電腦斷層掃描儀 (捐款三萬元以上)

《彰化分院》陳介禧 / 16 萬

洗腎機 (捐款三萬元以上)

《新營分院》劉晏辛 / 27 萬

佛說諸大布施功德中，看病施藥為世間最大福田，第一大功德

佛在《梵網經》說：「若佛子，見一切疾病人，常應供養如佛無異。八福田中，看病福田，是第一福田。若父母、師長、弟子病，諸根不具，百種病苦惱，皆供養令差。」



線上捐款護持

認捐愛心醫藥基金功德榜 (110. 07 月)

(凡是捐款一萬元以上，大樓落成後將鐫刻姓名於功德碑上)

■ 醫藥榮譽董事 (捐款一佰萬元以上) ■ 醫藥榮譽委員 (捐款十萬元以上) ■ 醫藥委員 (捐款一萬元以上)

醫藥委員 (捐款一萬元以上)

《高雄總院》張瓊文 / 4 萬 • 林龍波 • 連建廷 • 邱博廉 • 《新營分院》張昶勳 • 《台南分院》陳昭文 • 蔡易珊 • 《嘉義分院》
賴惠佑闔家 • 《彰化分院》許惠雯 / 3 萬 • 李淑綺 • 林立微 • 邱龍波 • 陳延龍 • 《台中分院》釋會量 • 《宜蘭分院》
三寶弟子 / 1.2 萬

認捐愛心醫藥基金芳名錄 (110. 07 月)

本表礙於篇幅只刊登一千元以上捐，不便之處敬請見諒，感謝您的護持。

▲高雄總院

• 五千元 / 張蔡佩珊、馮玉真、張馨妮、洪祺特、謝家舜、陳建成、蔡秉辰、高黃玉鳳
• 三千元 / 蔡淑隆、李品毅、林豪爵、蔡淑隆、石佳平、賴紹宗
• 二千元 / 林金財、洪份、黃韋勳、黃子恩、王啟源、林益庭、陳旗清、林素意、蔡秉辰、周雅惠、快樂環志志隊
• 一仟五百元 / 江德宗、善心人士
• 一仟三百元 / 觀世音佛社
• 一仟一百二十六元 / 港香蘭藥廠股份有限公司
• 一仟元 / 曾奕閔、謝佩錡、陳國泰、吳冬花、林郁錫、林昭枝、鄭宏偉、釋紹明、釋自玄、莊銘隆、王瑜銜、蔡王笑、蔡家毅、蔡青育、蔡瑞峯、劉曜華、廖昌亮、陳財能、林孟仁、黃文尉、謝宗翰、陳志宏、陳浩尹、曾女真、金大陸、陳若云、楊玉蘭、陳建成、許佩琳、吳李秀菊

▲新營分院

• 六千元 / 吳忠義
• 四仟伍佰元 / 陸詩穎
• 二仟伍佰元 / 昇昇機械企業股份有限公司
• 一仟元 / 黃蔡朴、陳耀堂

▲台南分院

• 二仟二百元 / 陳琪煌
• 二千元 / 陳俊源、葉小姐
• 一仟六百元 / 陳琪煌
• 一仟五百元 / 邱歐阿菊、林容美
• 一仟二百元 / 蔡瑞騰、盧茶河、李沛瀟
• 一仟元 / 黃巧綾、洪山霖、洪葉祝紅、李惠雯

▲嘉義分院

• 五仟五百元 / 善心人士
• 一仟元 / 張靖慈、周榮全闔家、吳進全、邱淑美
▲員林分院
• 二千元 / 釋如理、張劉櫻花、江邱秋美、江聰夏
• 一仟元 / 簡美祝、曹楊雪、張馮豆、盧又寧、黃啓豪、黃晨珈、盧玉清、黃士林、盧劉棟

▲彰化分院

• 六千元 / 蕭陳明珠
• 四仟八百元 / 黃初枝
• 三千元 / 吳皓宇、劉江豐美
• 二仟七百五十六元 / 謝明秀
• 二仟三百元 / 善心人士
• 二千元 / 鄭光哲、許佰州
• 一仟元 / 張美麗、許炳華、黃坤進、許玳寧、張予宣、陳美慧

▲台中分院

• 一仟元 / 王陳貴玲、汪庭庭、林佳庭

▲新竹分院

• 三千元 / 釋惟德、劉剛佑
• 一仟元 / 蕭郁蓮

▲宜蘭分院

• 二千元 / 黃正福、張蔡阿省、郭震華

▲台北分院

• 六千元 / 陳娟娟、新竹市慈航淨宗學會、蔡滯儀
• 五千元 / 黃梨花

▲屏東分院

• 四千元 / 蕭妃君、蕭妃秀、許玉珠、林秋香
• 二千元 / 傅灶生、龔美玉、么祥、王永欽
• 一仟五百一十一元 / 賴秀民闔家
• 一仟五百元 / 劉威志、黃洪櫻花
• 一仟二百元 / 陳榮輝、李麗惠、陳宜如、陳亮臻、劉亞綾
• 一仟元 / 郭秋伶、顏創喜、林錦雀、莊素華、王家峻、王家秀、王悅彤、王金龍、陳美麗、南山商行、林振森、隱名氏

▲屏東分院

• 一仟元 / 洪碧敏
• 九仟六百元 / 蘇水利

籌募佛教正德醫院醫療設備暨行政宿舍建院基金 發起電子發票捐贈啟事

一、捐贈條碼捐贈：

正德捐贈條碼「179」→ 結帳前出示條碼 → 店員刷條碼 → 完成捐贈

1. 請先向正德全國各院索取捐贈條碼或正德網站下載捐贈條碼。
2. 於消費時出示捐贈條碼或口述捐贈條碼：179 (一起救)。
3. 店家掃描或輸入號碼即完成捐贈。

二、線上捐贈：

利用「載具」(手機/iCash/悠遊卡)消費 → 登入電子發票平台 → 選擇「載具」→ 勾選欲捐贈發票 → 輸入正德醫療 → 統編10726220 → 完成捐贈

1. 消費者要先以自然人憑證設定載具(如手機、悠遊卡金融卡iCash)。
2. 用載具消費並轉給受贈單位。

三、ibon機台捐贈：

使用i-Cash/悠遊卡消費 → ibon機台 → 選擇生活 → 選擇電子發票 → 選擇捐贈發票 → 選擇iCash/悠遊卡/自然人憑證 → 勾選欲捐贈發票 → 輸入正德醫療 → 統編：10726220 → 完成捐贈

正德全國各院110年9-10月捐血活動表

高雄總院	日期：9/18、10/10 (六)	新竹分院	日期：9/18 (六)
時間：10:00~17:30	時間：11:00~17:00	地點：Big City	地點：遠東巨城購物中心
地點：高雄市三民區大順二路與建工路口 (高雄銀行灣內分行前)	地點：小海豚廣場 (新竹市中央路229號)		

健康捐血感恩有您
歡迎大眾踴躍加入捐血救人行列！

救請共襄善舉 功德無量！

179 發票捐贈碼
“一起救”病友



正德醫療捐贈碼：179

認捐佛教正德電視台護法功德榜 (110.07月)

(凡是捐款一萬元以上，大樓落成後將鐫刻姓名於功德碑上)

■護法榮譽董事(捐款一佰萬元以上) ■護法榮譽委員(捐款十萬元以上) ■護法委員(捐款一萬元以上)

護法榮譽委員(捐款十萬元以上)

《高雄分院》平億工程有限公司 • 《台南分院》李仲育 • 《彰化分院》楊文君 • 《台北分院》李佑榮

護法委員(捐款一萬元以上)

《高雄總院》盧勁羽 · 許秀芳 · 林家好 · 李春花 · 林文慶 · 林廷發 · 余怡靜 · 余坤穎 · 盧亦琳 · 余怡琴 · 葉崑代 · 曾永美 · 陳冠達 · 陳保同 · 張桂春 · 劉正興 · 張曉琪 · 王重傑 · 謝佳蓉 · 梁瑞元 · 王品涵 · 謝承佑 · 顏宏典 · 陳阿笑 · 顏佩琪 • 《新營分院》董彥清 · 胡艷霜 · 卓耀裘 • 《台南分院》陳宥穎 · 林欣涵
《員林分院》林楊保 • 《彰化分院》顏榮堂 • 《台中分院》何柏融 · 蔡淑真 · 許嫻尹 · 許棉棉 · 許嘉和 · 許庭瑞 · 許鴻謀 · 許張秀琴 · 許嘉榮 • 《台北分院》林明珊 /3.34 萬 · 林忠信 · 邵卓蕙 · 謝惠華 · 饒軍 • 《花蓮分院》賴黃美雲 • 《永和分社》郭黃寶心

贊助正德電視台建台及弘法基金芳名錄 (110.07月)

凡贊助電視弘法基金一仟元(以上)者，則將其姓名於節目中以跑馬燈方式播放，以資徵信，歡迎踴躍贊助!

<p>■弘法基金/一仟元以上</p> <p>▲高雄總院</p> <ul style="list-style-type: none"> 五千元/林靜吟 三仟七佰六十元/陳俊銘 二千元/葉玉梅、陳大賢、黃昱榮、張信鐘、李阿伴、劉黃錦、張桂春 一仟五百元/顏秀球 一仟二百元/廖淑惠、李冠緣 一仟元/羅文隆、蘇奕立、釋融泉、馬美玉、劉展榮、劉慈文、劉慈靜、劉朝嘉、沈雯倩、劉俊男、許秋滿、劉欣怡、劉佩盈、陳美君、張麗娟、黃俊仁、黃文尉、盧映潔、林貴美、許林秀鑾 <p>▲新營分院</p> <ul style="list-style-type: none"> 五仟六百元/群雄國術館十方大德 三仟三百元/陳麗堂 <p>▲台南分院</p> <ul style="list-style-type: none"> 二萬六仟元/黃松家 	<ul style="list-style-type: none"> 一仟二百元/楊富澗 一仟元/黃二益、顏淑琴、洪山霖、洪葉祝紅、林容美、洪山霖、洪葉祝紅 <p>▲嘉義分院</p> <ul style="list-style-type: none"> 五仟元/釋寬正、陳茂山 <p>▲彰化分院</p> <ul style="list-style-type: none"> 六仟元/黃添富 五仟元/柯美靜 三仟元/蔡森雄、王名期、林明園 二仟元/謝瑞婕 一仟七百元/陳松篁 一仟元/彭冠鈞、蔣佩容、陳亨芝、蘇忠盟 <p>▲台中分院</p> <ul style="list-style-type: none"> 二仟元/張承鳴、黃美綱 一仟五百元/黃明化 一仟元/李冠穎 	<p>▲新竹分院</p> <ul style="list-style-type: none"> 四仟元/陳淳緯 一仟元/葉榮柱、王麗梅、葉潤東、卓佳蓉、葉維凡、溫有香、林珽云、何秀英、彭欽學、林式琦、林黃守美 <p>▲桃園分院</p> <ul style="list-style-type: none"> 五仟伍佰元/王光美 一仟元/邱嘉敬、邱玉蓮、邱錦雄、劉玉閣、林碧珠、陳滿妹、劉湧登、王詩婷、王樹強 <p>▲台北分院</p> <ul style="list-style-type: none"> 六仟元/傅灶生 三仟元/鍾孟好、余聰明、許明義 二仟元/張朱鳳蘭、鄭進榮、賴偉達、張隆德 一仟五百元/許琺珠 一仟二百元/劉珍佑、林秉穎、黃慈絮、劉福紳 一仟一百元/林秀鳳 	<ul style="list-style-type: none"> 一仟零一十五元/杜金泓 一仟元/謝凡春、徐莉蓉、許仲言、周美華、鄭藝林、方成福、蘇明鑫、光輝合金工業股份有限公司、林惠如、李佳容、蘇琮凱、蘇阿旺、鄭林春玉、謝樹金、陳明傳 <p>▲宜蘭分院</p> <ul style="list-style-type: none"> 二仟元/簡桂枝 一仟元/黃正福、宋培良、余淑寧 <p>▲花蓮分院</p> <ul style="list-style-type: none"> 二仟五百元/林曉程 <p>▲屏東分院</p> <ul style="list-style-type: none"> 三仟元/林玉水 <p>▲永和分院</p> <ul style="list-style-type: none"> 三仟元/釋性雯 二仟元/朱俊吉 一仟元/錢品睿
--	--	---	---

認捐【正德宜蘭出家道場】建院基金功德榜 (110.07月)

(凡是捐款一萬元以上，道場落成後將鐫刻姓名於功德碑上)

■建院榮譽董事(捐款一佰萬元以上) ■建院榮譽委員(捐款十萬元以上) ■建院委員(捐款一萬元以上)

道場機關名人贊助

《桃園分院》一萬元 / 源象鑫工程有限公司

建院榮譽委員(捐款十萬元以上)

《台北分院》謝珣琳

建院委員(捐款一萬元以上)

《新營分院》楊嘉杰 · 楊晏龍 · 陳君華 · 朱國輝 · 朱翊其 · 蘇榮雄 · 許友亮 · 許綉葉 · 張明泰 · 李明達 · 賴妍伶 · 賴俊廷 · 何劉素春 · 謝金枝 · 王素燕 · 沈秀雲 · 陳麗雯 · 張伯世 · 許仁豪 · 顏榮興 · 葉清吉 · 林順雨 • 《台南分院》莊陳小鳳 · 謝承育 • 《埔里分院》莊志德 · 林俊良 · 林聖融 · 鄭建華 · 謝秀梅 · 鄭楊寶鳳 · 鄭又維 · 鄭惠心 • 《桃園分院》三寶弟子 /5 萬 · 李旻 · 徐薇凌 · 鄭月淑 · 陳滿妹 · 邱玉蓮 · 陳榮規 · 陳秀琴 · 鄒元隆 · 鄒美蘭 · 陶睿智 · 李頻棕闔家 • 《台北分院》吳明彤 · 林德仁 • 《屏東分院》林同鍾 · 王鄭梨玉 · 方証凱翁

認捐正德蓋建 20 層愛心旅舍大樓建院基金功德榜 (110.07月)

(凡是捐款一萬元以上，大樓落成後將鐫刻姓名於功德碑上)

■建院榮譽董事(捐款一佰萬元以上) ■建院榮譽委員(捐款十萬元以上) ■建院委員(捐款一萬元以上)

道場機關名人贊助

《高雄總院》一萬元 / 中禪機械工程興業有限公司

建院榮譽董事(捐款一佰萬元以上)

《高雄總院》一佰萬元 / 林睿麒 • 《台北分院》一佰萬元 / 夏玉蓮 (補刊5月) · 一佰萬元 / 黃士玲

建院榮譽委員(捐款十萬元以上)

《高雄總院》楊昌銜 · 童美珠麗燕 · 張鳳凰 · 蘭躍美 · 蔡美蕙 · 劉炯毅 · 劉城 · 潘淑美 · 葉素真 · 吳文淵 · 李延順 · 許秀芳 • 《彰化分院》郭浚成 · 陳梨玉 • 《台中分院》江靖 · 李淑貞 · 王鄭春香 · 葉中煌 • 《新竹分院》陳武男 • 《台北分院》許健緯 • 《屏東分院》官秀鋒 /20 萬

建院委員(捐款一萬元以上)

《高雄總院》林欽捲 · 林昱秀 · 張四連 · 楊謝淑貞 · 簡欣好 · 楊連賜 · 曾泓霖 · 黃幸誼 · 李麗秋 · 鄭榮洲 · 鍾秀蘭 · 鄭雅文 · 林清泉 · 曾翊嘉 · 羅家玉 · 袁松濤 · 王重傑 · 余麗玉 · 陳建宏 · 陳佛照 · 鄭宏偉 · 蕭雅雲 · 石珊珊 · 林國山 · 程惠珠 · 陳嘉蕙 · 邱李玉秀 · 方麗 · 余怡靜 · 余怡琴 · 余慶源 · 盧亦琳 · 余坤穎 · 曾永美 · 陳保同 · 陳秀卿 · 黃秀英 · 劉福光 · 蔡家豪 · 卓子睿 · 黃立炎 · 卓宏輯 · 鄭美惠 · 葉相路 · 張玉英 · 卓志運 · 賴俊吉 · 張簡麗珠 · 黃白蘭 · 曾翊嘉 · 林李寶珠 · 黃淑燕 · 郭國清 • 《新營分院》陳楊碧珠 · 賴陳美容 · 陳金河 · 卓耀裘 · 陸錦坤 · 張碧雲 • 《台南分院》蔡麗珠 · 顏婉珊 · 劉國隆 · 葉明忠 · 陳彥璋 · 蘇銀治 • 《員林分院》陳林美玉 • 《彰化分院》蘇玉絨 /2 萬 · 林進福 · 李沛璇 · 李玳玟 · 林秀玲 • 《台中分院》范素雲 · 林之晴 · 廖明珠 · 吳春嬌 · 紀有華 · 許鴻謀 · 許嘉樂 · 許張秀琴 · 呂錦秋 · 張美玉 · 張玉滿 · 李宗騰 · 洪文禾 · 徐月葉 · 林水吟 · 張簡雅琪 · 黃暉晉 • 《新竹分院》呂學增 /2 萬 · 吳佳芝 · 陳禹菲 • 《台北分院》簡許翠玉 /2 萬 · 徐健璋 /1.5 萬 · 吳宗霖 · 吳宜靜 · 吳明郎 · 吳政哲 · 吳書婷 · 李思翰 · 李秋安 · 李婉君 · 李清聯 · 林福山 · 林聰明 · 徐靜美 · 張鳳凰 · 張郁慧 · 陳清標 · 湛桂香 · 熊寶月 · 賴信德 · 鍾天健 · 鍾宇傑 · 鍾行健 · 魏辰瑜 • 《宜蘭分院》蔡碧玲 · 林賢能 · 林惠子 · 劉十榕 • 《花蓮分院》羅冠麟 /1.45 萬 · 陳宜盈 • 《屏東分院》藍水蓮 · 劉文雄 · 高雪嬌 · 鄭文鴻 • 《永和分社》郭尚文 · 許郁氛 · 吳雲森 · 鍾天健 · 鍾行健 · 鍾宇傑

認捐佛教正德愛心廚房 / 建房基金功德榜 (110.07月)

(凡是捐款一萬元以上，大樓落成後將鐫刻姓名於功德碑上)

■建房榮譽董事(捐款一佰萬元以上) ■建房榮譽委員(捐款十萬元以上) ■建房委員(捐款一萬元以上)

道場機關名人贊助

《台南分院》一萬元 / 天地子民行善團 • 《新營分院》二萬元 / 瑞壹紙器有限公司

《彰化分院》二萬三仟一百元 / 中華 209 行善協會善心人士 · 一萬元 / 正永園股份有限公司

《台中分院》三萬五仟元 / 維冠達股份有限公司

愛心廚房/建房榮譽委員(捐款十萬元以上)

《台中分院》三寶弟子 · 蔡碧蓮 · 王趙穎 /20 萬 • 《台北分院》劉芝羽 /15 萬 · 吳通文

愛心廚房/建房委員(捐款一萬元以上)

《新營分院》劉進基 /2 萬 · 鄒金蘭 /2 萬 · 善心人士 /1.2 萬 · 卓耀裘 · 劉晏均 · 劉晏辛 · 劉晉廷 · 楊華穎 · 楊恩宇 • 《台南分院》蔣岳岳 /5 萬 · 孫郁潔 /5 萬 · 葉正佑 /2 萬 · 葉美珠 · 楊馥豪 • 《嘉義分院》善心人士 • 《員林分院》陳孜孜 • 《彰化分院》劉育慈 · 李文鋒 · 翁漢騰 • 《台中分院》王秋雯 · 陳惠玲 · 傅明典 · 張詩宸 · 許林素娥 · 詹勝智 · 藍敬媛 · 陳素珍 · 陳育民 · 李青 · 林立洋 · 韓承志 · 廖煥章 · 蕭雅惠 · 吳祈儒 · 謝玉燕 /3 萬 • 《桃園分院》陳呂月碧 · 黃俊雄 · 王光美 · 馮頂紋 · 徐翠蓮 · 梁秀美 · 張貴蘭 · 張木榮 · 高秀芳 • 《台北分院》朱燕玲 /5 萬 · 吳明月 /5 萬 · 葉俞均 /5 萬 · 葉宸均 /5 萬 · 彭濬祿 /4 萬 · 李昱橙 /3 萬 · 王莉莉 /2 萬 · 徐福照 /2 萬 · 劉翠金 /2 萬 · 許孝濂 /1.5 萬 · 許宸睿 /1.5 萬 · 王亮月 /1.2 萬 · 許仁豪 /1.2 萬 · 蔣宏翊 /1.18 萬 · 王靜蓮 · 吳綉鳳 · 李吳麗珠 · 李華 · 林信宏 · 林修如 /2 萬 · 邱國智 · 邱莉蓉 · 張潘彩霞 · 許少芬 · 許少雲 · 陳瑞鈴 · 陳麗霞 · 黃秀梅 · 楊許紅珠 · 戴玉美 · 謝蕙如 · 顏銘鴻 · 釋法雲 · 鍾莉芸 • 《宜蘭分院》李連峰 · 江維康 • 《花蓮分院》連保雲 • 《屏東分院》楊于文 /6 萬 • 《永和分社》許雅惠

正德愛心廚房愛心餐費 / 每月認養貧戶芳名錄 (110.07月)

本表礙於篇幅只刊登一千元以上捐，不便之處敬請見諒，感謝您的護持。

愛心餐費(110.07月)-----

▲高雄總院

- 十萬元/昱龍不銹鋼股份有限公司
- 五萬元/黃簡琮、林王玉霞、吳沛霖
- 二萬七仟五百元/善心人士
- 二萬元/王淑玲、黃俊華、許晉寧
- 素食小夜市(6間)
- 一萬元/玄聖堂、賴展昌、顏林菊花、顏清華
- 楊阿甘、劉晉吉、林君暉、董安丹、陳月卿、陳怡如、赫崇愷、楊俊博、郭先豐、邱博廉、蔡君桃、蘇婉莊、李翁文秀、丁郁珊、富眾汽車有限公司

- 九千元/曾盈瑄
- 八千元/吳順興
- 七千元/普陀山白衣道場、康淑真
- 六仟五百元/謝黃素琴
- 六千元/薛雅夙、周雯珊、陳惠燕、徐文益、李心美
- 五仟二百元/林小芬
- 五千元/許婉玲、杜衣徒、謝慧貞、李惠鑾

- 泰德國際機件機械有限公司、董世寧、曾稚懿、林昱承、何豐慶、林佳安、蔡宇哲、陳秀宣、陳冠雄、邱淑敏、劉同喜、謝家舜、王進傑、方錦源、蔡秉辰、吳玉芳、陳介民、孫靜芳、陳曉慧、施經振、劉耀庭、黃素瑤、吳晉源、李耀植、陳慶榮
- 四千元/楊秋桃、吳記龍、陳乙良、廖弘宇、周雅惠
- 三仟六百元/林宏濤、陳泓霖
- 三千元/蔡瑪麗、陳慶隆、吳劉和妹、許佩琳

- 胡智雄、林素意、周雯珊、李信德、黃千玲、廖鈴穎、姜文昌、許金財、邱道宗、林鴻坤、蔡鎮宇、陳建成、陳采新、吳孟鴻、胡芝亞、胡博翔、卓安明
- 益生緣有限公司、昌益企業社
- 二仟八百元/黃俊毅
- 二仟五百元/黃崑桐、張忻瑛
- 二仟四佰元/馬一玲
- 二仟一佰元/張家輔
- 二仟零八十三元/郭子均

- 二千元/李以安、吳芷嫻、沈雪瑜、吳采碧、黃青、彭郁芸、鄭洪秀慈、黃政賢、陳曉提、卓憶綺、卓謙寧、林明賢、劉淑薰、鄭秀青、蔣梅香、胡淑珍、莊美華、宋根發、曾麗菁、錢銘沂、曾耀坤、沈憶馨、羅伊伶、馬建豐、楊俊彥、何亨寶、陳瓊瓊、顏仲南、王玠文、蔡宗憲、李宗恩、蘇婉嫻、張皓寬、張家瑞、張任達、許綜麒、陳忠信、吳霽榛、李權恩、盛律鳴、吳貴英、王煌元、游素綾、張松竹、蔡嘉禧、洪恢宏、范怡芳、陳采新、梁欒綺、賴新餘、莊雅慧

- 郭智仁、張家輔、姚利民、潘靖婷、李權兒、潘星璋、林峻弘、郭永勝、蔡秉辰、謝舜紅、林詩婷、楊協祺、黃婉萍、許茂祐、詹春梅、江美虹、董瑜馨、洪崇賓、陳慧美、張建一、恩助印刷實業有限公司、林鈞
- 一仟八百元/陳怡慈、黃昱榮
- 一仟六佰八十元/林彥伶
- 一仟五百元/涂健偉、顏秀球、王光世
- 一仟二百元/李家福、林文群、江沛瑩

- 一仟一佰元/洪錦華、王雲龍
- 一仟元/釋會弦、新松柏、黃敏、杜維玲、巫宗訓、周月琴、林劍秋、曾安如、陳鴻德、黃俊傑、吳寬哲、陳俊銘、朱麗鸞、張湘怡、彭家樂、苑哲維、陳玉霞、沈佳宏、沈芷琴、陳天合、陳威銘、黃俊能、黃冠賢、林珍妃、方麗真、林浚緯、廖章貴、張夢芝、郭美惠、林謙次、林志勇、吳有慈、陳緯騰、釋紹明、釋自玄、鄭傳仁、蘇金釵、黃澤翔、黃淑華、于佩君、鄭宏偉、李家穎、釋果思、張曼鈺、莊金鶯、陳德隆、蔡陽裕、程秀玲、林原德、謝勝吉、林俊甲、翁素琴、陳世仁、鄭賜賜、莊秀珠、張昆榮、蔡秀美、張瀚文、張瑞倫、楊琇惠、廖章淳、黃麗蓮、呂錦諒、鄭明姐、賴光耀

- 曹永吉、賴光耀、賴黃玉珍、黃雪、鄭友慈、賴莉莉、廖章貴、呂季昀、呂季芳、方瓊玉、王國華、陳月梅、楊強龍、王玉珠、周雯珊、楊建鴻、吳貴珠、王婉儀、楊學銘、劉博正、林帆帆、宋孟傑、蕭麗美、張國揚、高連榮、李詠茶、石佳平、賴義芳、劉振宏、楊素蘭、鄒武達、郭智仁、黃立、李曉琴、曾甫奕、楊美女

- 黃文尉、盧映潔、楊凱怡、林怡萱、莊碧簪、胡孝德、胡孝廷、蕭雅宏、盧建福、李芝怡、林嘉琦、黃文尉、段元棋、黃明珠、林瑋君、張惠雅、黃舒聖、洪崇祥、朱柏濤、黃仁鳴、楊家誌、李偵甄、吳彥均、陳志祥、林綠楓、劉千豪、林奇臻、謝宗翰、詹景存、鄭明宗、林韻麟、陳美宇、莊勝凱、蘇心怡、陳哲文、黃耀霖、李世玲、高守文、黃朝琴、許志賓、賴義芳、李俊良、朱富興、黃文尉、陳浩尹、曾女真、陳若云、楊玉蘭、李佳暉、黃文尉、鄒武達、鍾金凱、許鶴齡、吳月紅、詹咏霖、王崇翰、陳建成、陳德全、楊金龍、蔡冠宇、張勇嘉、趙美珍、石佳平、李俊良、陳泊翟、詹咏霖、黃文尉、吳杰、洪恢宏、盧建福、王瑛琪、陳曉芸

- ▲台南分院
- 一萬九千元/甘誌棠
- 一萬元/台南市玉寶殿鳳鳴會、葉建廷
- 六千元/郭瓊華、黃松家
- 五千元/三開豐有限公司、黃俊仁、黃美月
- 三仟六元/薛育佳
- 三千元/黃蘭英、黃美月、林春月、蔡清木、蔡秉謙、王咨瑜、佛來寺、葉小姐、盧宏陞、李淑珍、謝水田、邱玉瑋、吳木川
- 二仟九百元/黃澤淳
- 二千元/劉偉斌、劉偉揚、妙因健康素食、陳若菲、王信正、王招益、林鳳珠、向娟娟、魏朱玉燕、三寶弟子1、施俊儀、龔秋碧、蔡秀美
- 一仟五百元/邱歐阿菊
- 一仟二百元/杜倩慧、甘楷鈞
- 一仟元/王翠霞、黃巧綾、葉碧玲、蘇正育、京岑榮樂活網購、毛進興、周榮輝、善心人士1、柯明諭、曾招治、楊建智、陳尚儀、王桂卿、周淑玲、黃松家、黃香娥、鄧雅文、鄭進東、鄭華政、鄭竹均、洪山霖、洪葉祝紅、楊玉貴、陳清枝、潘惠敏、潘碧玉、蔡美蓮、蘇政融、鄭進東

- ▲台南分院
- 一萬九千元/甘誌棠
- 一萬元/台南市玉寶殿鳳鳴會、葉建廷
- 六千元/郭瓊華、黃松家
- 五千元/三開豐有限公司、黃俊仁、黃美月
- 三仟六元/薛育佳
- 三千元/黃蘭英、黃美月、林春月、蔡清木、蔡秉謙、王咨瑜、佛來寺、葉小姐、盧宏陞、李淑珍、謝水田、邱玉瑋、吳木川
- 二仟九百元/黃澤淳
- 二千元/劉偉斌、劉偉揚、妙因健康素食、陳若菲、王信正、王招益、林鳳珠、向娟娟、魏朱玉燕、三寶弟子1、施俊儀、龔秋碧、蔡秀美
- 一仟五百元/邱歐阿菊
- 一仟二百元/杜倩慧、甘楷鈞
- 一仟元/王翠霞、黃巧綾、葉碧玲、蘇正育、京岑榮樂活網購、毛進興、周榮輝、善心人士1、柯明諭、曾招治、楊建智、陳尚儀、王桂卿、周淑玲、黃松家、黃香娥、鄧雅文、鄭進東、鄭華政、鄭竹均、洪山霖、洪葉祝紅、楊玉貴、陳清枝、潘惠敏、潘碧玉、蔡美蓮、蘇政融、鄭進東

- ▲新營分院
- 二萬元/善心人士
- 五千元/蘇永欽、陳金水、林欣儒、張碧娟
- 三仟五百元/南天有線電視(股)公司
- 三仟元/蘇張秀英、張先生、王麗梅、王淑怡、嵐天興業有限公司
- 二千元/劉春初全家、德毅工程、黃愛雲、善心人士、謝佩芳、陳慧玲、沈慶勇
- 一仟八百元/葉慶豪
- 一仟二百元/郭承軒
- 一仟元/陳香蘭、王若安、林名澤、黃文星、李秋燕、李沈來足、蘇林笑鶯、善心人士、許榮哲、吳李玉秀、張雅雯、李香琴、黃楷健、蔡毓玲、陳建利

- ▲嘉義分院
- 五千元/吳淑琪、邱淑娟、洪梓恩、善心人士、陳重光、陳瑩光
- 三仟六百元/李英偉
- 三仟元/李俊杰、善心人士
- 二仟元/黃文雄圖家、善心人士、李正文、蔡培文
- 一仟五百元/林嘉華、陳重謀、陳美英、鄧明聰圖家
- 一仟二百元/吳麗仙圖家
- 一仟元/柯鑑芝、蕭家淇、張金香、蔡真妃、林秀局、李明懷、林明輝、林德珍、善心人士、吳瓊華、劉姿吟、劉麗耘

- ▲員林分院
- 二萬元/品安防災有限公司
- 一萬三千八百元/彰化縣永馨慈善會
- 一萬一仟元/蕭永志
- 一萬元/江添基
- 五千元/佰果山慈善會、巫燃動、李雪
- 四千元/黃春帆
- 三千元/胡愛美
- 二千元/周謙敏、林三驅、陳仕倫、蔡慧鎮、柯友惠、劉玉里
- 一仟二百元/林昌奇
- 一仟元/黃翠燕、謝琬球、林美女、李婉君、楊幸安、江中村、賴錦隆、陳錦虹、楊劉素蘭

- ▲彰化分院
- 六千元/蕭貴美、蕭文達
- 五千元/蔡瓊惠、簡德範、洪淑嫻、劉曜瑞、劉家銘、劉建賢、施貞貞、黃玉玉、黃劉貴美、李國輝、楊彩雲、李俊昇、林涵如、楊美惠
- 三千元/陳萃蕓、萬景有限公司、劉錫垣、廖樂均
- 二仟五百元/邱秋發、張靜菁
- 二千元/陳玲玉、先進化工實業有限公司彭鵬展圖家、楊豐爵、吳羿賢、林建財、吳文興
- 一仟五百元/曾黃月、黃麗鸞
- 一仟四佰元/110年月子實作膳食班善心人士
- 一仟元/蔡琮琮、善心人士、顏邑倩、吳芸葉、蔡喬衣、林春筠、張敬姿、柯秋茶、王金同、王幼彥、李慶允治、王澄津、王彩華、賴信廷、郭奕辰、呂成彬、柯建年、吳媚娟、蔡秀文、張沛琳、莊滿足、張書慈、鍾延凱、陳怡如、謝靜月

- ▲屏東分院
- 五千元/蔡耀森、洪村賽、張麗莉、潘惠語、林佛諭、辛羿琴、余聰明、林思吟、洪郡憶、林泰宏、林吳明慧、林軒平、林芳羽、高武雄、黃莉晏、洪偉倫、洪朝樞、方美元、三寶弟子、林柏成、鄭進榮、賴大一、邱金勇、陳自發、陳秋香
- 一仟八佰零三元/三寶弟子
- 一仟八百元/林星億
- 一仟二百元/古雅雯、陳玟君、陳國茂
- 一仟元/陳麗霞、蔡秀枝、蘇秀慈、陳琮為、郭仕麗、陳秀鈴、林吳碧雲、吳兆爐、宋金龍、黃良喜、施柏名、蔡長旺、句南摩《貓》、余朝盈、楊沁洪、吳芳蕾、林振森、黃意喬、吳詩潔、林正治、徐莉蓉、陳郭杜丹、廖士賢、林超群、句阿彌《貓》、光輝合工業股份有限公司、吳謝引、李素靜、陳美娟、陳美麗、陳琮智、黃玉珍、黃洪櫻花、林葳玲、鄭宇喆、紀緯澤、鄭奕豪、鄭宇倫、孫振愷、黃心怡、沈泓任、劉嘉麗、蔡欣潔圖家、蔡振成圖家、廖春雄圖家、吳碧雲圖家、林青燕圖家、林秀琴圖家、林江宏圖家、鍾慧芬、林瑛琪、林碧蓮、蔡宜達、蔡雅如圖家、林碧暇圖家、李容憲、句仔仔《貓》、公、蕭郁樹

- ▲宜蘭分院
- 一萬元/陳秀敏
- 六千元/陳懿謀、許明詠
- 五千元/程捷、吳士珍、張淑芬、陳家業、楊秀玉、黃雅秀、果森工程行
- 三千元/陳宜磐、張阿烈、張茂生
- 二仟九佰七十六元/春億國際事業集團
- 二千元/劉蓉燕
- 二千元/陳阿甜、余淑茹、許云甄、謝恆受(劉美華、方有晴)、林明慧、林佳梅、黃清雲、無名氏、游素娥、林慧齡
- 一仟二百元/郭智維
- 一仟元/游銘泳、果森工程行、黃正福、王萬琳、徐浩、陳素美、方順銘、劉瓊鎮、陳朝枝、鍾玖琳(盧文朱、吳東穎)、陳永勳

- ▲花蓮分院
- 二萬元/詹凱動
- 一萬二千元/陳淑鳳
- 一萬元/邱晨峰、中華209行善協會
- 六千元/蘇聖翔、鄭慶成
- 五千元/林家禾、林家卉、劉樂毅
- 四仟六百元/謝美玲
- 四仟五百元/周明貴
- 三千元/張欣儀(郭崇堅、黃異賢、郭益君)
- 一仟五百元/林曉程
- 一仟一佰元/楊淑真
- 一仟元/湯耀宇、圖安里全體里民、楊小姐、吳建和(陳慧珍、陳建忠、董陳諺書)

- ▲屏東分院
- 一仟元/柯品繪、林嘉植、鄭美玲
- 二千元/張百蓮、謝依涵
- 八千元/吳麗英
- 五千元/官仁偉、黃盛祥、莊富美、江英綺、楊婷惠、林玲君、鄭旺臣、王斐雯
- 六千元/張秀玲
- 三仟六百元/張少薰
- 三千元/釋果空、陳金毓
- 二千元/張愛盡、江彥成、陳昭陽、吳玉菁、吳承家、林孟穎、釋開立、翁深淵、林文翔
- 一仟二百元/謝依霖、何頑植
- 一仟元/蘇進興、王玉霞、呂明亮、黃崇陽、呂愛茵、蘇日春、蘇彥華、蘇文良、林蔡菜瓜、顏金培、林孟學、蔡玉琴、藍業珠、陳肖玲、陳綺玲、陳轉玲、徐鳳甘、賴玉雲、王貴明、余樂山

- ▲新竹分院
- 三萬八仟元/新竹市圖家國際同濟會
- 五千元/新竹縣頭髮協會、蕭全倫
- 二萬七仟七百元/宋增雄十方大眾
- 一萬元/鄒謝蘭妹
- 六千元/盧詩妹
- 五千元/田宇潔、黎美慧、陳麗月、林森芬、楊淑華、謝秀枝
- 三千元/張凱傑、張詠晴、張宇樂、李淳芳、林益廷、黃為勝
- 二千元/何惠珠、呂奇龍
- 一仟二百元/呂若帆
- 一仟元/蔡貴美、溫玉好、施靜君、吳玖樺、黃鍾英妹、莊洲東、黃淑春、張金潭、張邱梅英、張瑞珠、傅建榮、傅郁鈞

- ▲桃園分院
- 一萬元/財團法人靈鷲山般若文教基金會-無名氏三寶弟子
- 六千元/黃綏紋、鄭麗樺、黃慧娟
- 五千元/謝亦其圖家、呂雙喜圖家、謝謝春枝之無緣小孩、謝建和全家、謝輝碧全家
- 四千元/黃慧娟、張耀武
- 三千元/楊陽子、劉水財
- 二仟五百元/謝阿平、王張淑惠
- 二千元/朱富義
- 一仟元/王春菊、呂法仁、古師姐、江碧泉、歐維忠、三寶弟子

- ▲台北分院
- 二萬元/葉月雲、李水德、佰潤實業(股)公司
- 一萬二千元/林典雄
- 一萬元/黃宜侯、侯俊樺、蕭秀麗、朱嫻嫻、朱慶齡、朱浩淵、朱浩博、朱清發、朱葉輝霞、莊碧瑩
- 九千元/李朝欽
- 六千元/蔡靜儀、謝維廷、詹鈴權
- 五仟二百二十元/無名氏(北部劃撥)
- 五千元/楊斯智、陳穎雲雲、陳隆安、張梅桂、陳慧珍、陳建忠、董陳諺書)
- 三仟六百元/賴祥和
- 三千元/王慶州、葉光四、王芳英、林淑玲、黃、雨蓮、吳玉幼、李孟娟、蔡明達、葉思媛

- ▲埔里分院
- 四千元/鄭貴雲
- 二千元/蔡耀森、洪村賽、張麗莉、潘惠語、林佛諭、辛羿琴、余聰明、林思吟、洪郡憶、林泰宏、林吳明慧、林軒平、林芳羽、高武雄、黃莉晏、洪偉倫、洪朝樞、方美元、三寶弟子、林柏成、鄭進榮、賴大一、邱金勇、陳自發、陳秋香
- 一仟八佰零三元/三寶弟子
- 一仟八百元/林星億
- 一仟二百元/古雅雯、陳玟君、陳國茂
- 一仟元/陳麗霞、蔡秀枝、蘇秀慈、陳琮為、郭仕麗、陳秀鈴、林吳碧雲、吳兆爐、宋金龍、黃良喜、施柏名、蔡長旺、句南摩《貓》、余朝盈、楊沁洪、吳芳蕾、林振森、黃意喬、吳詩潔、林正治、徐莉蓉、陳郭杜丹、廖士賢、林超群、句阿彌《貓》、光輝合工業股份有限公司、吳謝引、李素靜、陳美娟、陳美麗、陳琮智、黃玉珍、黃洪櫻花、林葳玲、鄭宇喆、紀緯澤、鄭奕豪、鄭宇倫、孫振愷、黃心怡、沈泓任、劉嘉麗、蔡欣潔圖家、蔡振成圖家、廖春雄圖家、吳碧雲圖家、林青燕圖家、林秀琴圖家、林江宏圖家、鍾慧芬、林瑛琪、林碧蓮、蔡宜達、蔡雅如圖家、林碧暇圖家、李容憲、句仔仔《貓》、公、蕭郁樹

- ▲台中分院
- 二千元/蔡耀森、洪村賽、張麗莉、潘惠語、林佛諭、辛羿琴、余聰明、林思吟、洪郡憶、林泰宏、林吳明慧、林軒平、林芳羽、高武雄、黃莉晏、洪偉倫、洪朝樞、方美元、三寶弟子、林柏成、鄭進榮、賴大一、邱金勇、陳自發、陳秋香
- 一仟八佰零三元/三寶弟子
- 一仟八百元/林星億
- 一仟二百元/古雅雯、陳玟君、陳國茂
- 一仟元/陳麗霞、蔡秀枝、蘇秀慈、陳琮為、郭仕麗、陳秀鈴、林吳碧雲、吳兆爐、宋金龍、黃良喜、施柏名、蔡長旺、句南摩《貓》、余朝盈、楊沁洪、吳芳蕾、林振森、黃意喬、吳詩潔、林正治、徐莉蓉、陳郭杜丹、廖士賢、林超群、句阿彌《貓》、光輝合工業股份有限公司、吳謝引、李素靜、陳美娟、陳美麗、陳琮智、黃玉珍、黃洪櫻花、林葳玲、鄭宇喆、紀緯澤、鄭奕豪、鄭宇倫、孫振愷、黃心怡、沈泓任、劉嘉麗、蔡欣潔圖家、蔡振成圖家、廖春雄圖家、吳碧雲圖家、林青燕圖家、林秀琴圖家、林江宏圖家、鍾慧芬、林瑛琪、林碧蓮、蔡宜達、蔡雅如圖家、林碧暇圖家、李容憲、句仔仔《貓》、公、蕭郁樹

- ▲永和分社
- 六千元/彌陀急難救助基金會
- 五千元/釋性愛
- 四千元/王華樓
- 三千元/李明傳、謝美英、李靜宜、李嘉禧、李慧慧、林俊達、張峰榮、李林金、魏資恒、王黃圓
- 二千元/黃于珊、呂佩如、林鳳輝、朱俊吉
- 一仟元/陳世坤、高福來、李淑麗、高國榮、高國淳、李正龍、李正宗、李正輝、李淑霞

- ▲永和分社
- 六千元/彌陀急難救助基金會
- 五千元/釋性愛
- 四千元/王華樓
- 三千元/李明傳、謝美英、李靜宜、李嘉禧、李慧慧、林俊達、張峰榮、李林金、魏資恒、王黃圓
- 二千元/黃于珊、呂佩如、林鳳輝、朱俊吉
- 一仟元/陳世坤、高福來、李淑麗、高國榮、高國淳、李正龍、李正宗、李正輝、李淑霞

- ▲彰化分社
- 二千元/蔡耀森、洪村賽、張麗莉、潘惠語、林佛諭、辛羿琴、余聰明、林思吟、洪郡憶、林泰宏、林吳明慧、林軒平、林芳羽、高武雄、黃莉晏、洪偉倫、洪朝樞、方美元、三寶弟子、林柏成、鄭進榮、賴大一、邱金勇、陳自發、陳秋香
- 一仟八佰零三元/三寶弟子
- 一仟八百元/林星億
- 一仟二百元/古雅雯、陳玟君、陳國茂
- 一仟元/陳麗霞、蔡秀枝、蘇秀慈、陳琮為、郭仕麗、陳秀鈴、林吳碧雲、吳兆爐、宋金龍、黃良喜、施柏名、蔡長旺、句南摩《貓》、余朝盈、楊沁洪、吳芳蕾、林振森、黃意喬、吳詩潔、林正治、徐莉蓉、陳郭杜丹、廖士賢、林超群、句阿彌《貓》、光輝合工業股份有限公司、吳謝引、李素靜、陳美娟、陳美麗、陳琮智、黃玉珍、黃洪櫻花、林葳玲、鄭宇喆、紀緯澤、鄭奕豪、鄭宇倫、孫振愷、黃心怡、沈泓任、劉嘉麗、蔡欣潔圖家、蔡振成圖家、廖春雄圖家、吳碧雲圖家、林青燕圖家、林秀琴圖家、林江宏圖家、鍾慧芬、林瑛琪、林碧蓮、蔡宜達、蔡雅如圖家、林碧暇圖家、李容憲、句仔仔《貓》、公、蕭郁樹

- ▲台南分社
- 一千元/金華府、葉盈家
- ▲彰化分社
- 二千元/銘昌工業社、祥詠金屬有限公司
- 一仟八百元/陳文溫
- 一仟元/范寶元
- ▲新竹分社
- 一仟元/溫瑞玉
- ▲桃園分社
- 二千元/鄧定湘
- 一仟元/劉華鈞、彭永康、陳明來圖家、陳秀琴、蕭承甫、蕭惠月、賴慶妹、李佳媛、蕭敏慧、賴佳微、陳惠德、鄭佩思、陳秀春、孔繁進

- ▲台北分社
- 一萬二千元/吳淑美
- 三千元/王伯鈞、蔡武夫、鍾真珠、蔡馨儀、蔡欣霖、崧誠不動產仲介有限公司
- 二千元/賈哲誠
- 一仟五百元/張開忠
- 一仟元/鄧國洲、蕭慧慈、廖素禎、侯建培、楊悅華、陳昱鈞、黃評儀、李文章、葉東賢、潘鳳雲、張玉枝、張美女、李雅玲、梁翠素娥、類成瑾、楊立明、許雯雯、陳冠賢、高淑女、黃聖任、葉美惠、張鴻澤

- ▲宜蘭分社
- 六千元/陳雅惠
- 伍仟元/林惠子、黃雅秀
- 三千元/黃彩年
- 二千元/簡桂枝
- 一仟元/陳奎任、達昇釣具店、簡桂枝

- ▲屏東分社
- 四千元/劉賢祥、許惠惠

正德佛堂每週共修會 安頓身心·增福慧

各院時間(晚上七點三十分)	院別	共修會	聯絡電話
	屏東分院	每週一	(08) 734-6749
	嘉義分院	每週一	(05) 216-6779
	台北分院	每週一	(02) 2593-3658
	台東分院	每週一	(089) 332-838
	員林分院	每週二	(04) 833-5600
	新竹分院	每週二	(03) 558-8008
	永和分社	每週二	(02) 2232-7799
	高雄總院	每週三	(07) 370-3456

各院時間(晚上七點三十分)	院別	共修會	聯絡電話
	桃園分院	每週三	(03) 422-1158
	新營分院	每週四	(06) 635-5819
	台中分院	每週四	(04) 2215-1545
	宜蘭分院	每週四	(03) 961-7617
	台南分院	每週五	(06) 222-8611
	彰化分院	每週五	(04) 727-0006
	花蓮分院	每週五	(03) 834-3188

◎疫情警戒降為2級，共修會恢復舉行，欲參加者每週共修日前請先電話預約報名，詳情洽各院。



共修內容

- ◎自110年4/1日起 恭誦《寶石經》、《箭經》、《慈經》
- ◎大迴向
- ◎為當月壽星 (共修會員)
- ◎繞佛、拜佛、淨坐。
- ◎恭聽開山和尚開示

藥師寶懺

- ◎每月農曆15日，晚上7:30
- ◎為捐福田豬者，免費點燈消災祈福，祈求闔家平安、光明吉祥。



★參加共修會共可得五十二種功德：聽經聞法，可得三十二種功德；拜佛、念佛皆可得十種功德。
★長期參加共修會可增長福慧，消除業力，人生事業、家庭、身體更加光明順遂、平安健康，亦有不可思議之感應。

—— 歡迎就近前往正德全國各院社參加或線上共修 ——

助印善書芳名錄 (110. 07 月)

本表礙於篇幅只刊登一千元以上捐款，不便之處敬請見諒，感謝您的護持。◎助印善書·流宣法音·功德無量！

▲高雄總院 ●六千元/周雯瑋 ●四千元/戴佑文 ●二千元/廖鈺宸 ●一仟二百元/林英哲 ●一仟元/江份琛·顏佩琪·謝為諄·釋融泉 陳惠萍·楊玉蘭·許秀美·鄭丁瑋·董巧蓉 曾心柔·曾士準·董尚謙·曾士哲·張松竹 張景棟·康玉秋·張舒涵·陳志宏·陳浩尹 曾女真·陳若云·張何月華 ▲台南分院 ●二千元五百元/林國章 ●二千元/顏嘉宏	●一仟元/吳玉秀 ▲新營分院 ●一仟元/陳竹根·陳淑芬·陳彥丞·陳隆生 善心人士·陳楊碧珠 ▲彰化分院 ●一仟二百元/王幼彥 ●一仟一百元/顏邑倩 ●一仟元/善心人士·王碧麟 ▲台中分院 ●一仟元/王淑麗·呂芊瑋·呂有琴·翁麗萍 林建昌·速倍熱水設備有限公司 ▲台北分院 ●一萬二仟三百元/台北其他收入	●一萬元/彭桂蘭 ●六仟元/賴偉達 ●五仟五百元/陳娟娟 ●四仟元/黃冠傑 ●三仟元/劉芝羽 ●二仟元/傅灶生 ●一仟二百元/蔡山崎 ●一仟零二十元/李浴沂 ●一仟元/蘇水興·呂淑珠·廖蘭香·陳秀鑾 ▲宜蘭分院 ●一仟二百元/杜珍德 ▲永和分院 ●四仟元/黃于珊
--	---	---

助印善書芳名錄 (110. 07 月)

本表礙於篇幅只刊登一千元以上捐款，不便之處敬請見諒，感謝您的護持。◎助印善書·流宣法音·功德無量！

▲高雄總院 ●九萬元/黃婉筠 ●一仟元/陳惠萍·戴佑文·鍾武翰·陳志宏 陳浩尹·曾女真·陳若云·楊玉蘭 ▲台南分院 ●一仟五百元/林欣儒 ▲新營分院 ●一仟元/楊顏麗惠	▲彰化分院 ●二千元/黃順義·黃有祥 ●一仟元/李綉雲 ▲台中分院 ●七仟元/陳如燕 ●一仟八百元/陳祿延 ●一仟元/謝素貞	▲台北分院 ●二萬元/鍾秋梅 ●一萬元/葉光四 ●九仟五百九十八/台北其他收入 ●二仟元/彭瑞平 ●一仟元/張斐雯·林青鋒·林玉娟·林玉娟·呂淑珠 ▲宜蘭分院 ●一仟二百元/劉芊誼
--	--	---

認捐【正德新竹、台中、花蓮分院】建院基金功德榜 (110. 07 月)

(凡是捐款一萬元以上，大樓落成後將鐫刻姓名於功德碑上)

■ 建院榮譽董事(捐款一百萬元以上) ■ 建院榮譽委員(捐款十萬元以上) ■ 建院委員(捐款一萬元以上)

建院委員(捐款一萬元以上)

《台北分院》曾振傑 /2.6 萬 · 傅灶生 /1.5 萬

認捐埔里萬佛、各院千佛佛像芳名錄 (110. 07 月)

■ 埔里萬佛牆 (一萬元) ●新營分院/郭璟亮/11尊·張硯勛/2尊 蔡雨彤 ●台南分院/楊黃秀花 ●彰化分院/張綺芳 ●桃園分院/黃筱婷/2尊 ●屏東分院/官秀鋒/5尊 ●永和分社/黃哲賢	■ 台南千佛 (二萬元) ●台南分院/王毓環·王鼎璋 ●台北分院/劉芝羽 ■ 員林千佛 (二萬元) ●員林分院/李雪 ■ 台中 (永春) 分院千佛 (二萬元) ●台中分院/楊育佳·楊朝明·楊文鼎 楊慶榮·林如容·楊筱培·張芳雄	■ 新竹琉璃千佛 (二萬元) ●彰化分院/王麗華 ●桃園分院/鄭月淑 ●台北分院/陳邱秀英·李明龍·許茹瑜 陳耀強·劉芝羽·劉玉秀 ●永和分社/彭東梅·溫思安·陳梅齡
---	---	---

動動手指 好消息 手機也可以看到 正德 喔

· 適Android及IOS系統

1. 請點選手機畫面google play (圖1) 或app store (圖2)，搜尋正德 (圖3)。
2. 依顯示畫面 (圖4) 點選安裝，安裝完成即顯示如 (圖5)。
3. 點選開啟正德app (圖5)，即可隨時打開看正德訊息一同福慧增長。

圖1 圖2 圖3 圖4 圖5

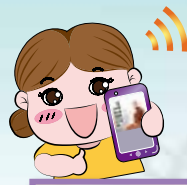

正德 正德電視台

每月熱門節目

HOT!

手機掃描即可觀看精闢法音、感人故事的節目



【論妄念與禪定】生前放不下，死了更罣礙！修禪不要修到顛顛倒倒、走火入魔。



寒士不悲歌 正德愛心旅舍珍惜你！



父親心臟小毛病住進加護病房病危，仰賴觀世音菩薩慈悲加持，甦醒康復的感應。



常律老和尚 為大眾開示

巴利藏佛教原始經典



巴利藏佛教原始經典 佛所開示的真佛經真佛法

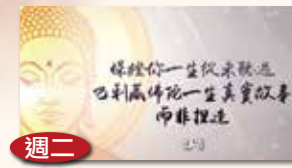

保證你一生從未聽過巴利藏佛陀一生真實故事而非捏造



打破佛教兩千年的禁忌迷思 依佛制和尚公開講出家戒律及典故



巴利藏佛陀法語錄

YouTube 頻道搶先看！

每週(一、二、三、五)晚上8:00獨家首播！
常律老和尚為大眾開講原始佛教真正經典與真佛法共5大部279部及一萬七千七百篇經文！



巴利藏真佛經真佛法



佛陀一生



出家戒律



巴利藏佛陀法語錄

原始佛教

敬請訂閱正德電視台頻道 開啟小鈴鐺~

正德叢書

凡助印正德叢書 即贈書一本結緣

歡迎踴躍 助印流通

你所不知道的佛法

第3集



◎ 助印工本費，每本100元

正德開山常律老和尚傾注心血，深入巴利文原典擷取精華，宣說佛法奧義，還原佛陀真實樣貌。旨在正本清源，回歸佛陀本懷。本書言簡意賅、啟迪人心，實為現代人學佛路上的歧路指南，彌足珍貴。



抗癌 天然食物診斷書

◎本書隨喜結緣(每人限一本，郵資自付)，請洽正德各院社。

◎ 助印工本費，每本100元

食用天然食物的常識，一般民眾少有參考資訊或道聽塗說，導致不知不覺當中，長期吃下許多傷害器官的物質或毒素，日久發生重病或死亡，誠屬遺憾！
本書乃常律法師慈悲護眾，費心編著正確天然食物之食用常識供眾參考，願大眾食用天然食物皆能趨吉避凶，吃出健康，強化身心。擁有健康身體，皈依佛法，行善布施，利己利人，共行菩薩道。



【巴利藏佛教原典】 如法出家僧眾 早晚課念誦經文

◎ 助印工本費，每本100元

常律老和尚長年深入經藏，始察漢傳《大藏經》相較原始佛典，出入甚多、疑點重重。諸多不合邏輯之記載，有悖佛教真實教義，誤導佛子。遂傾注心血編纂佛教原典巴利文《如法出家僧眾早晚課念誦經文》，還原真正佛所教示之如法講誦儀軌，一改數十年來佛門制式課誦經文，堪稱教界創舉，彌足珍貴。



正德機構 YouTube 頻道 歡迎廣傳訂閱

即時瞭解正德弘法、醫療、慈善等志業，
掌握資訊，不漏接；即時更新，更安心。



正德電視台



你所不知道的佛法



常律和尚英文講座



正德看健康

敬請訂閱訂閱正德系列頻道 開啟小鈴鐺~

發起【一人三萬捐助CT及MRI】兩台上億元器材啟事

即日起，招募3000名愛心人士，每人捐助三萬元（一次繳清）可獲得開山和尚親自加持之五色玻璃佛珠一串，只限3000名額，數量有限，請儘早登記，以免向隅！請大家發心認捐CT及MRI兩台昂貴器材，共同成就救人聖事，功德無量！



(MRI) 磁振造影掃描儀

(CT) 電腦斷層掃描儀

台中正德醫院斥重資引進最新款的磁振造影掃描儀，軟硬體皆為最先進的設備，具備有大孔徑隧道，能大幅降低受檢者幽閉恐懼症的發生，提升受檢者檢查的舒適度，並且配置有最完整的影像後製軟體工作站，能提供最精細的醫學影像，協助醫師做最準確的診斷。檢查部位針對腦部神經系統、脊椎、腹部臟器、骨盆腔、生殖系統、四肢關節等，具有非常優異的診斷效果，讓病兆無所遁形，為民眾健康把關。

具輻射線檢查，檢查快速，對於腦部、急性中風、外傷、心臟冠狀動脈血管、肺部低劑量癌篩、腸胃道、血管、四肢關節等提供快速且良好的診斷效果。其中針對肺部，能以低劑量的方式快速篩檢肺部結節及病兆。對於腫瘤癌症病患，必要時能透過施打顯影劑方式，快速且精確的為病兆做最精確的診斷。正德引進最先進技術的電腦斷層，能透過AI人工智慧協助，做更深入且準確的影像後處理功能，提供醫師最正確的診斷與治療。

辦
認
法
捐

· 招募3000名愛心人士，每人捐助三萬元（可分期），唯一一次繳清者，可獲得開山和尚親自加持五色玻璃佛珠一串。



籌募 台中 佛教正德醫院醫療設備 行政宿舍大樓建設基金

發起一人一萬建院運動啟事

為落實真正的慈善精神，得以長期永續經營，利益眾生，祈請十方大德，踴躍護持，共同成就。



護持方式 1. 萬人一人一萬 / 建院委員

* 認捐建院基金1萬元者，可分10期（每月1期）。

- ◎ 結緣開山和尚親自加持五色玻璃佛珠一串。（圖一）
- ◎ 可申請助念、作七服務（限本人）。



（圖一）
備註：袋子隨機結緣

護持方式 2. 千人一人十萬 / 建院榮譽委員

* 認捐建院基金10萬元者，可分20期（每月1期）。

- ◎ 結緣開山和尚親自加持五色玻璃佛珠一串。（圖一）
- ◎ 免費贈埔里大佛山祖先牌位一支。（約10萬元）
- ◎ 可申請助念、作七服務。（限本人）

更正啟事：

建院榮譽委員福利：自108年7月7日起，建院榮譽委員（捐十萬元者）其本人往生，本會提供助念及作七服務（不含公祭）特此公告。

護持方式 3. 認捐壹佰萬元 / 建院榮譽董事

* 認捐方式：認捐建院基金100萬元者，可分100期（每月捐繳1萬元）。

- ◎ 結緣開山和尚 親自加持五色玻璃佛珠一串。（圖一）
- ◎ 結緣大佛山祖先牌位一支。（約10萬元）
- ◎ 可申請助念、公祭、作七服務。（限本人）

台中 佛教正德醫院CT及MRI認捐登記表

認捐日期： 年 月 日

編號：_____

姓名	生日	年	月	日	手機	
地址						
認捐項目	<input type="checkbox"/> (MRI) 磁振造影掃描儀 <input type="checkbox"/> (CT) 電腦斷層掃描儀		<input type="checkbox"/> 一次繳清30,000元			
付款方式	公益勸募專戶：醫療財團法人正德癌症醫療基金會 <input type="checkbox"/> 銀行匯款：台灣土地銀行 青年分行 銀行代號：005 帳號：03800529889					備註： <small>醫療財團法人正德癌症醫療基金會公益勸募核准文號 衛部救字第1091363634號</small>



佛教

正德電視台

好消息

播放頻道系統如下:



7月起正德電視台109 雲嘉南地區皆可觀看

全國 109

花東 110

MOD 中華電信 頻道 704



精采內容，歡迎準時收看

正德電視台 免付費專線：0800-559933 正德台北分院

正德電視台提供各佛寺及慈善團體，法會、活動宣傳平台，歡迎多加利用！

※若無法收看本台節目，請洽系統業者或安裝機上盒。
◎正德電視網路直播 <http://tv.chengte.org.tw/live.html>

節目表

每週一播出

常律老和尚方便開示錄

上午 06:00 ~ 07:00(首播)
下午 12:00 ~ 13:00(重播)
晚上 18:00 ~ 19:00(重播)
凌晨 00:00 ~ 01:00(重播)

正德之光會客室

上午 07:00 ~ 08:00(首播)
下午 13:00 ~ 14:00(重播)
晚上 19:00 ~ 20:00(重播)
凌晨 01:00 ~ 02:00(重播)

慈音雜誌

上午 08:00 ~ 09:00(首播)
下午 14:00 ~ 15:00(重播)
晚上 20:00 ~ 21:00(重播)
凌晨 02:00 ~ 03:00(重播)

愛心廚房上菜囉

上午 09:00 ~ 10:00(首播)
下午 15:00 ~ 16:00(重播)
晚上 21:00 ~ 22:00(重播)
凌晨 03:00 ~ 04:00(重播)

常律老和尚清涼法語

上午 10:00 ~ 11:00(首播)
下午 16:00 ~ 17:00(重播)
晚上 22:00 ~ 23:00(重播)
凌晨 04:00 ~ 05:00(重播)

散步走街路

上午 11:00 ~ 12:00(首播)
下午 17:00 ~ 18:00(重播)
晚上 23:00 ~ 24:00(重播)
凌晨 05:00 ~ 06:00(重播)

節目表

每週一至週日播出

保證你一生從未聽過巴利藏
佛陀一生真實故事而非捏造

上午 06:00 ~ 07:00(首播)
下午 12:00 ~ 13:00(重播)
晚上 18:00 ~ 19:00(重播)
凌晨 00:00 ~ 01:00(重播)

巴利藏佛陀法語錄

上午 07:00 ~ 08:00(首播)
下午 13:00 ~ 14:00(重播)
晚上 19:00 ~ 20:00(重播)
凌晨 01:00 ~ 02:00(重播)

巴利藏佛教原始經典
佛所開示的真佛經真佛法

上午 08:00 ~ 09:00(首播)
下午 14:00 ~ 15:00(重播)
晚上 20:00 ~ 21:00(重播)
凌晨 02:00 ~ 03:00(重播)

打破佛教兩千年的禁忌迷信依佛
制和尚公開講出家戒律及典故

上午 09:00 ~ 10:00(首播)
下午 15:00 ~ 16:00(重播)
晚上 21:00 ~ 22:00(重播)
凌晨 03:00 ~ 04:00(重播)

你所不知道的佛法

上午 10:00 ~ 11:00(首播)
下午 16:00 ~ 17:00(重播)
晚上 22:00 ~ 23:00(重播)
凌晨 04:00 ~ 05:00(重播)

常律老和尚方便開示錄

上午 11:00 ~ 12:00(首播)
下午 17:00 ~ 18:00(重播)
晚上 23:00 ~ 24:00(重播)
凌晨 05:00 ~ 06:00(重播)

正德電視台

全國 109

花東 110

MOD 704

全國可收看地區及系統業者如下:

序號	縣市	行政區	系統業者
1	宜蘭縣	壯圍鄉、頭城鎮、礁溪鄉、員山鄉 宜蘭市、蘇澳鎮、冬山鄉、五結鄉 三星鄉、大同鄉、南澳鄉、羅東鎮	聯禾
2	基隆市	中正區、信義區、中山區、安樂區 七堵區、暖暖區、仁愛區	吉隆
3	臺北市	中山區、松山區、大同區	長德
		大安區、文山區	萬象
		內湖區、信義區、南港區	麗冠
		中山區、松山區、大同區	金頻道
		大安區、文山區	大安文山
		士林區、北投區	陽明山
4	新北市	信義區、南港區、內湖區	新台北
		萬華區	聯維
		中正區	寶福
		中和區、永和區	新視波
		三峽區、鶯歌區、樹林區	家和
		泰山區、新莊區、林口區、五股區	永佳樂
		蘆洲區、八里區、三重區	全聯
		三芝區、石門區、金山區、萬里區 淡水區	紅樹林
		深坑區、石碇區、烏來區、坪林區 新店區	新店民主
		深坑區、石碇區、烏來區、坪林區 新店區	新唐城
5	桃園市	平溪區、雙溪區、貢寮區、汐止區 瑞芳區	觀天下
		泰山區、新莊區、林口區、五股區	永佳樂
		板橋區、土城區、三峽區、鶯歌區 樹林區	台灣數位寬頻
		中和區、永和區	大豐
		新莊區、五股區、泰山區、淡水區 三重區、蘆洲區、八里區	天外天
		桃園區、龜山區、蘆竹區、八德區 大園區	北健
6	桃園縣	桃園市、龜山鄉、蘆竹鄉、八德市 大園鄉	北桃園
		中壢市、平鎮市、楊梅鎮、龍潭鄉 新屋鄉、觀音鄉、大溪鎮、復興鄉	台灣寬頻
7	新竹市	北區、東區、香山區	新竹振道
8	新竹縣	竹北市、新豐鄉、湖口鄉、新埔鎮 關西鎮、竹東鎮、寶山鄉、北埔鄉 峨眉鄉、芎林鄉、橫山鄉、尖石鄉 五峰鄉	台灣寬頻
		竹南鎮、頭份鎮、造橋鄉、三灣鄉 南庄鄉	台灣寬頻
9	苗栗縣	頭屋鄉、後龍鎮、獅潭鄉、泰安鄉 苗栗市、西湖鄉、苑裡鎮、銅鑼鄉 三義鄉、公館鄉、大湖鄉、卓蘭鎮 通霄鎮	台灣寬頻
10	台中市	和平區、豐原區、新社區、東勢區 石岡區、潭子區、后里區、神岡區 大雅區、外埔區	豐盟
		北區、中區、西屯區、北屯區 東區、南區、西區、南屯區	台灣寬頻
		大甲、大安、清水、梧棲 沙鹿、龍井、大肚	台灣佳光電訊
		烏日、霧峰、大里、太平	大屯有線
11	彰化縣	和美鎮、鹿港鎮、秀水鄉、芬園鄉 線西鄉、伸港鄉、花壇鄉、福興鄉 彰化市、埔鹽鄉、大村鄉	新頻道
		北斗區、員林區	三大
12	南投縣	全區	中投有線
13	雲林縣	斗六、斗南、古坑、大埤、西螺 二崙、荊桐、虎尾、林內、土庫	佳聯有線
		四湖、口湖、水林、麥寮、崙背 台西、東勢、褒忠、元長	北港有線
14	嘉義縣	水上、太保、朴子市、新港鄉、六腳鄉 鹿草鄉、布袋、東石、義竹	大揚有線
		北區、安南區、安平區	雙子星
15	臺南市	中西區、東區、南區	三冠王
		新營區、鹽水區、下營區、柳營區 後壁區、白河區、東山區、六甲區 官田區、佳里區、麻豆區、西港區 七股區、將軍區、北門區、學甲區	南天
		左營區、楠梓區、三民區、鼓山區 旗津區、鹽埕區	慶聯
16	高雄市	新興區、前金區、苓雅區、小港區 前鎮區	港都
		林園區、大寮區、烏松區、仁武區 大樹區、大社區、鳳山區	鳳信
		左營區、三民區、苓雅區、前鎮區	大大寬頻
17	屏東縣	長治鄉、鹽埔鄉、高樹鄉、九如鄉 霧台鄉、萬丹鄉、里港鄉、麟洛鄉 瑪家鄉、新園鄉、三地鄉、內埔鄉 泰武鄉、屏東市	觀昇
		潮州鎮、恆春鎮、獅子鄉、萬巒鄉 牡丹鄉、春日鄉、佳冬鄉、枋山鄉 南州鄉、荖頂鄉、滿州鄉、來義鄉 東港鎮、竹田鄉、枋寮鄉、林邊鄉 車城鄉、琉球鄉、新埤鄉	屏南
18	花蓮市	花蓮市	洄瀾
19	花蓮縣	花蓮縣	東亞
20	台東縣	台東縣	東台

※若無法收看本台節目，請洽系統業者或安裝機上盒。



正德全球資訊網



正德電視台 YouTube 頻道



護持正德電視台弘法

正德電視台網址: tv.chengte.org.tw
正德全球資訊網: www.chengte.org.tw

敬請踴躍發心護持電視弘法

正德電視台110年7月20日起，播出「巴利藏原始佛教經典」系列節目

常律老和尚於正德電視台開播 佛教在中國兩千年來從未出現的真佛法

近 期 法 訊

法會線上拜懺，迴向世界共業消除，人人健康平安

和尚依佛制 公開為在家人開示出家戒律及因緣，
打破中國佛教兩千年的禁忌與迷惑

發起千人一萬 萬人一千 認捐弘法經費活動

常律老和尚慈悲，不惜老弱身體，忍受病痛要為全國出家在家佛弟子開示中國失傳兩千年真正的佛法，以及公開開示中國佛教禁止在家人不能聽聞的出家戒律。

老和尚為了讓台灣全國民眾都能聽到「真正的佛法及出家戒律」，而不是中國佛教流傳兩千年《大藏經》的「假佛法」，正德電視台明年不惜重資，將斥資數仟萬元的電視上架費，要讓全國各地都能收看到中國佛教兩千年來失傳的真正佛法及出家戒律。期間只一年時間，一年過後各地區就收看不到，真是千年難逢難聞的大福報機緣！請大家大力贊助電視台經費，這種捐助講經經費的法施，佛說，方是世間上最大最意義的功德！

為配合政府防疫政策，降低因群聚而造成的感染風險，正德佛堂各場法會將視疫情規定，適時以網路直播方式進行，誠邀大家踴躍報名登記並參加線上拜懺。集眾人禮懺功德，迴向世界共業消除、疫情早日消弭，全世界人類健康平安，大家功德無量！

線上法會直播連結，請至正德官網：www.chengte.org.tw



認捐正德電視台 原始佛教真正佛法 申請表

編號：_____ 姓名：_____ 填表日期：_____ 年 _____ 月 _____ 日

身分證字號	生日	年	月	日
電 話	手 機			
住 址	E-mail			

<input type="checkbox"/> 原始佛教護法委員 認捐一萬元以上者	凡認捐1萬元(可分期)以上繳款圓滿者，結緣開山和尚親自加持五色玻璃佛珠一串。
<input type="checkbox"/> 原始佛教護法榮譽委員 認捐十萬元以上者	凡認捐10萬元(可分期)以上繳款圓滿者，結緣大佛山祖先牌位一支、開山和尚親自加持五色玻璃佛珠一串。
<input type="checkbox"/> 原始佛教護法榮譽董事 認捐一佰萬元以上者	凡認捐100萬元(可分期)以上繳款圓滿者，結緣大佛山祖先牌位一支、開山和尚親自加持五色玻璃佛珠一串。
<input type="checkbox"/> 原始佛教護法會員 每月認捐一仟元者	一次繳納一年會員費者，結緣開山和尚親自加持五色玻璃佛珠一串。

備註：認捐一萬元以上，皆可分10期繳納。

護持 方式

郵局劃撥帳號：42297512
戶名：財團法人正德文教傳播基金會

銀行匯款 或 ATM 轉帳：台灣土地銀行 青年分行
銀行代號：005 帳號：038005241119



正德Youtube頻道



啟 三昧水懺 暨 超拔法會

110年 10月14-16日晚上7:30 (禮懺)
17日下午3:00 (超拔)

• 10/16(週六)下午2:30
恭誦《阿彌陀經》、《地藏經》



慶祝 藥師琉璃光佛聖誕

正德全國各院 舉辦消災祈福法會

110年 10月31日(日) 上午9:00 (法會)
下午2:00 (皈依)

功德項目

- ◎會主 ◎副會主 ◎懺主 ◎副懺主
- ◎福主 ◎祿主 ◎壽主 ◎吉祥主
- ◎如意主 ◎功德主 ◎平安主

◎法會將視疫情規範辦理，詳情請洽正德各院。

◎禮懺功德利益

- (一)消除累世冤業 (二)病痛消除 (三)增長福慧 (四)破無明障
 - (五)亡靈超升 (六)消災解厄 (七)運途亨通 (八)諸事吉祥
- ◎各功德項目及點燈、打齋，請洽各院會計。
■劃撥帳號：42150839 戶名：正德佛堂

免付費專線：0800-559933 正德台北分院



護國息災 消弭世界共業

啟建

三昧

水懺

暨超拔法會

9月9-11日，晚上7:30(禮懺)

9月12日，下午3:00(超拔)

◎9/11(週六)下午2:30恭誦《阿彌陀經》、《地藏經》

法會地點

正德高雄、台南、新營、彰化、台中、新竹、台北等院

◎法會將視疫情規範辦理，詳情請洽正德各院。

禮懺功德

(一)消除累世冤業。(二)病痛消除。(三)增長福慧。(四)破無明障。
(五)亡靈超升。(六)消災解厄。(七)運途亨通。(八)諸事吉祥。

佛前點燈功德

一者照世如燈。二者隨所生處。三者得於天眼。四者於善惡法。
五者除滅大闇。六者得智慧明。七者流轉世間。八者具大福報。
九者命終生天。十者速證涅槃。

◎欲參加法會者請提早登記，俾便列長生祿位、消災文疏，歡迎十方善信踴躍參加，同霑法益。



正德官網(法會直播)



參加法會報名

超拔的意義與功德

- 一、超渡亡靈，是世界最大的報孝及報恩行為。
- 二、超渡亡靈，是消除業障災難，改變人生命運最直接有效的法門。
- 三、超渡亡靈，是往生西方世界順利無障礙的最感應法門。
- 四、超渡亡靈，等於超渡你自己的業障及災難。

■ 劃撥帳號：4 2 1 5 0 8 3 9 戶名：正德佛堂



正德全球資訊網



正德 line@



國內
郵資已付

高雄郵局許可證
高雄字第1955號

雜誌

中華郵政鳳山雜誌字第261號
登記證登記為雜誌交寄

發行處：慈音雜誌社 地址：高雄市鳥松區本館路44-8號

◎若重覆收件、漏收、地址變更。請逕洽各院修正或E-mail告知。cthci01@gmail.com