



◎ 封面故事

正德愛心廚房—給溫飽、守防疫

◎ 本期精彩內容

● 修道無非就是要將你的
靈魂逼出來的道理--

和尚閉關時所悟大道

● 遠離五十肩

◎ 正德愛心廚房報導

向志義工菩薩們致敬

◎ 菩薩感應事蹟

為母親超渡嬰靈的親身事蹟

疫情期間，全國正德愛心廚房照常營運。即便人力、物資短絀，依舊堅守崗位，暖心守護每一位希求溫飽的食客。截至八月，全國用餐總人數已達623,591人次。

(圖：屏東愛心廚房門前，民眾頂著
豔陽排隊取餐情況)



財團法人正德社會福利慈善基金會
醫療財團法人正德癌症醫療基金會
財團法人正德文教傳播基金會
內政部評定全國級優良基金會



正德全球資訊網



正德電視台



佛教正德醫院



歡迎加入  正德癌症醫療基金會長期愛心醫藥會員，發揮您的愛心，讓千萬人受惠。

正德將蓋建20層愛心旅舍大樓 免費提供無家可歸老人街友居住發起認捐啟事

為收容無家可歸老人街友，正德將蓋建20層愛心旅舍，土地工程費6億元，請大家共襄善舉！

蓋建緣起

開山和尚看到每逢冬天寒流越來越多遊民及孤苦無依老人在外受凍挨餓甚至凍斃，於心不忍念茲在茲，決定蓋建20層愛心旅舍及愛心廚房大樓，長期免費收容提供無依無靠受凍挨餓的廣大遊民及孤苦老人的飲食與住宿，並設立佛堂講堂，令遊民及孤苦老人有個修佛聽經消業增福的環境，以解脫來世輪迴做人之苦難，請大家發揮大愛之心捐助護持，以救助無數貧困眾生離苦得樂，功德意義浩大。

- 地點：選定高雄市後火車站三民區。
- 土地面積：250-300坪，建築面積：5000坪(地上17層地下3層)
- 工程經費：土地建築物及設施共計6億元。
- 動工日期：土地購買完成後立即動工興建。
- 內部設備：愛心旅舍、愛心廚房、請示堂、念佛堂、講堂、禪堂、助念蓮社、圖書館、大禮堂、志義工教室及修行宿舍、心理輔導室、健身房。
- 愛心旅舍：每人一間獨立冷暖氣房間，享有隱私尊嚴的住宿空間(比照鳳山區正德愛心旅舍之房間)

附註：109年高雄市社會局調查發現，108年列冊街友人數，60歲以上老人占整體街友約40%，以三民區佔28%及鳳山區佔23%為街友主要聚集地區(與菩薩指示需於鳳山成立愛心旅舍及三民區蓋建20層愛心旅舍大樓不謀而合)。

109年1-12月
正德(鳳山)愛心旅舍
住宿人次
2,298人次

認捐【正德蓋建20層愛心旅舍大樓建院基金】申請表

編號：_____ 姓名：_____ 填表日期：_____年_____月_____日

身分證字號	生日	年	月	日
電話	手機			
住址	E-mail			

<input type="checkbox"/> 總院建院委員 認捐一萬元以上者	凡認捐1萬元(可分期)以上繳款圓滿者，結緣開山和尚親自加持五色玻璃佛珠一串。
<input type="checkbox"/> 總院建院榮譽委員 認捐十萬元以上者	凡認捐10萬元(可分期)以上繳款圓滿者，結緣大佛山祖先牌位一支、開山和尚親自加持五色玻璃佛珠一串。
<input type="checkbox"/> 總院建院榮譽董事 認捐一佰萬元以上者	凡認捐100萬元(可分期)以上繳款圓滿者，結緣大佛山祖先牌位一支、開山和尚親自加持五色玻璃佛珠一串。
<input type="checkbox"/> 總院建院會員 每月認捐一仟元者	一次繳納一年會員費者，結緣開山和尚親自加持五色玻璃佛珠一串。

備註：認捐一萬元以上，皆可分10期繳納。

護持方式

郵局劃撥帳號：42150839 戶名：正德佛堂
銀行匯款或ATM轉帳：台灣土地銀行 青年分行
銀行代號：005 帳號：038001015009



護持愛心廚房捐款



愛心廚房食客故事

欲發心捐助者可至各縣市正德全國各院登記或劃撥及銀行轉帳捐款。

正德愛心廚房、愛心旅舍犧牲真的很大很值得 並向社會大眾發出震撼呼籲

免費提供弱勢族群用餐、住宿，倡導素食慈悲護生觀念，意義非凡！



正德愛心廚房每家每月透支近20萬，因會員人數有限，只能開設到三十家為止，無法依照開山和尚之願力開設108家廣濟全國各地貧民之飢餓，令和尚難過！

早知道台灣各地仍有這麼多三餐不繼的貧民、老人及殘障者，和尚寧可不蓋醫院，當盡全力於全國6直轄市(6都)3市170行政區、13縣轄市198鄉鎮，共368地區，廣設正德愛心廚房，長期免費提供各地貧民飲食，因想到小時候貧窮經常餓肚子真的很難過。

正德從105年8月起，陸續於全國各地成立愛心廚房，平均每月開設一家，至今已開設22家，卻發現灣各地為何還有這麼多窮困可憐被拋棄的獨居老人、窮困家庭、貧病者、殘障者、無工作能力者仍過著三餐不繼的困苦生活，和尚看到這樣情況，一心一意很著急地想盡速於全國各地廣蓋愛心廚房，救濟無數可憐貧民飢餓之苦。

但和尚一直很苦惱，因正德會員人數增加緩慢，正德至今已開設22家愛心廚房，每月得透支400萬；若開設和尚發願之108家，每月得透支2000萬。以目前正德會員費收入，扣掉支付每月龐大慈善、醫療、教育、救濟金外，正德只能開設30家為止，就無法負擔龐大開銷，無法於各地免費提供無數貧民的飲食。

因一家愛心廚房一個月租金、薪水、水電、食材等，每月需透支近20萬，其實愛心廚房可向政府申請一餐75元補助，則每家愛心廚房每月可向政府申請補助20萬，但食客每次用餐得簽名並登記身分證，用餐無有尊嚴，為了令貧民用餐得到尊嚴禮遇，正德不得不放棄補助，卻得每家每月透支近20萬，此種犧牲無人知道，正德只有默默承受財物之壓力。

此外，和尚察覺多數食客為舉目無親的遊民，他們露宿公園、車站、地下道或街頭，長年忍受日曬雨淋及蚊蟲叮咬；往往疾病纏身終至老死，晚景淒涼。為了幫助他們解決住的問題。108年6月30日率先於高雄鳳山區，設立第一家的「正德愛心旅舍」不僅提供溫暖外，更給予棲身之所。成立迄今，不少住民深受鼓舞重新振作，返回職場自力更生，成效卓著，無疑也發揮了安定社會的一股力量。

和尚於此向社會大眾發出震撼呼籲，請大家發揮愛心，盡力招募更多人加入會員，期能於全國368地區設立368家愛心廚房及愛心旅舍，盡速地能救度各地區飢餓貧民，以及提供住宿，免凍死於公園內。

呼籲善心人士提供低廉或免費店舖，供正德設立愛心廚房濟貧。因為沒飯吃，餓肚子真的很難過！



愛心廚房食客故事



第19家-正德(台東)愛心廚房



正德(鳳山)愛心旅舍



愛心旅舍洗衣間



正德愛心廚房食客排隊領餐



愛心旅舍具隱私的房間



愛心旅舍衛浴間



正德全球資訊網：
www.chengte.org.tw



正德機構
各院地址

在社會許多不為人知的角落
還有人過著三餐不繼的日子，請大家共同關心...

認捐佛教正德醫院、行政宿舍大樓【建院基金、建院榮董】福利啟事

※凡認捐金額達一萬元以上者，日後將鐫刻姓名於功德碑，以資永久紀念。

佛教正德醫院108年12月1日業已蓋建落成。

總工程經費(含土地、設備)：約30億元。

• 土地款、總工程及內部設備：約5億元。
• 動工日期：107年11月動工。

正德醫院行政大樓



- 凡認捐佛教正德醫院、行政宿舍大樓【建院榮譽董事一佰萬元以上者】
- 凡認捐佛教正德醫院、行政宿舍大樓【建院基金一萬元以上者】

- ◎ 贈送開山和尚加持之五色玻璃佛珠一串。
- ◎ 贈送開山和尚加持之五色玻璃佛珠一串。
- ◎ 免費贈埔里大佛山牌位一支(約十萬元)。

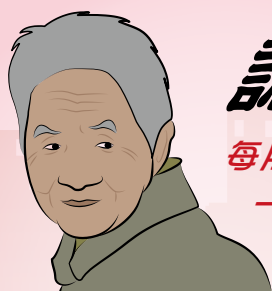

認養貧戶活動

每月認養一仟元，即可提供一位貧戶一個月的飲食

請發揮愛心，讓社會更溫馨



正德愛心廚房報導

正德全國各地愛心廚房訪談食客中，發現好幾位貧戶全家竟然有一餐沒一餐，而且疾病纏身，情況甚為可憐，期能長期提供貧戶全家用餐，正德發動認養貧戶活動，呼籲全國社會人士發揮同袍愛，踴躍認養，免除貧戶全家飢餓之苦，福報無量。

認養辦法：

1. 每月認養一戶以上者，每次捐款一萬元以上結緣開山和尚親自加持五色玻璃佛珠一串。
2. 每月認養十戶以上者，每次捐款十萬元以上結緣大佛山祖先牌位一支及開山和尚親自加持五色玻璃佛珠一串。
3. 企業認養愛心廚房：認養一家愛心廚房，每月20萬，結緣象印保溫杯。

● 欲發心捐助者可至各縣市正德佛堂分院登記或劃撥及銀行轉帳捐款。

戶名：財團法人正德社會福利慈善基金會 郵局劃撥帳號：41921869
銀行匯款或ATM轉帳：台灣土地銀行 青年分行 銀行代號：005 帳號：038005219989

正德社會福利慈善基金會愛心勸募核准文號：衛部教字第1101361049號(活動自110/04/01~111/03/31止)



正德全球資訊網

• 五色玻璃佛珠 (袋子隨機結緣)



正德慈善基金會 · 正德癌症醫療基金會
正德文教傳播基金會附設正德公益電視台
本基金會榮獲內政部評定為全國性優等基金會
正德網站：www.chengte.org.tw e-mail: cthci01@gmail.com

佛教正德慈善中西醫機構 · 正德西方蓮社 · 正德佛堂

佛教正德醫院 / 台中市南屯區文心南五路三段100號 電話：(04) 3702-6588
正德旗山(廣聖)醫院 / 高雄市旗山區中華路618號 電話：(07) 662-2391
正德僧伽中醫診所 / 高雄市鳥松區本館路44-5號 電話：(07) 379-0288
正德台北中醫診所 / 台北市大同區民權西路125號 電話：(02) 2593-3658

高雄總院

高雄市鳥松區本館路44-8號(澄清湖前500公尺右轉)
電話：(07) 370-3456 傳真：(07) 379-0532

台南分院

台南市中西區民生路二段181號
電話：(06) 222-8611 傳真：(06) 222-9822

新營分院

台南市新營區民族路186號
電話：(06) 635-5819 傳真：(06) 633-6664

嘉義分院

嘉義市興業東路45號
電話：(05) 216-6779

雲林分院

雲林縣斗六市民生路12號
電話：(05) 552-9228

彰化分院

彰化市民生南路56號
電話：(04) 727-0006 傳真：(04) 725-9407

員林分院

彰化縣員林市林森路139號
電話：(04) 833-5600 傳真：(04) 833-5601

台中分院

台中市東區建德街243號
電話：(04) 2215-1545 傳真：(04) 2215-1547

苗栗分院

苗栗市新都街27號
電話：(037) 558-338

新竹分院

新竹縣竹北市光明九路113、115號
電話：(03) 558-8008 傳真：(03) 558-8738

台北分院

台北市大同區民權西路125號(承德路口)
電話：(02) 2593-3658 傳真：(02) 2597-7281

桃園分院

桃園市中壢區大同路12號
電話：(03) 422-1158 傳真：(03) 422-1148

宜蘭分院

宜蘭縣羅東鎮建民街32號
電話：(03) 961-7617 傳真：(03) 961-7529

花蓮分院

花蓮市尚志路5號
電話：(03) 834-3188 傳真：(03) 832-5637

台東分院

台東市浙江路90號
電話：(089) 332-838 傳真：(089) 334-458

屏東分院

屏東市公園西路107號
電話：(08) 734-6749 傳真：(08) 734-6753

永和分社

新北市永和區秀朗路一段50號
電話：(02) 2232-7799 傳真：(02) 2927-3377

埔里大佛山

南投縣埔里鎮福興路110巷105號
電話：(049) 293-0923 傳真：(049) 293-0711

正德愛心咖啡讀書展覽館

花蓮市海岸路9號
電話：(03) 822-1588轉101

加拿大分院

電話：(604) 255-3113

澳洲分會

電話：(613) 974-89895

護持正德 請多加利用下列捐款方式

1. 就近至正德全國各地分支機構繳費
2. 由本會勸募委員及代理委員服務收費
3. 信用卡定期扣款(每月授權扣款)
4. 銀行或郵局定期轉帳(存簿每月定期扣款)
5. 郵局劃撥(內附郵局劃撥單歡迎利用)
6. 正德網站刷卡：www.chengte.org.tw
7. 銀行匯款：台灣土地銀行 青年分行 銀行代號：005 帳號：038005219989(醫療)

若有其它捐款問題，請參閱本刊夾頁或洽正德全國各地分支機構

正德台中分院

-- 近期施工概況 --

工程地點：台中市南屯區永春路



因鑒於現在位於台中建德街正德台中分院，志義工信眾會員日益增多已不敷容納，故選擇在台中醫院附近覓地蓋建，以因應將來。

- 一、方便志義工到醫院服務患者及提供志工義工休息好環境。
- 二、提供正德台中醫院住院癌症及重病者家屬一處身心靈修養地方，有利病者早日康復，意義重大。
- 三、提供志義工會員信眾一處更寬敞明亮、念佛禪修、聽經聞法之優質環境，利於學佛修行。

台中分院工程建築資訊

- 土地款、總工程費及內部設備：總建坪：1150坪
共三億二仟萬元
- 動工日期：108年8月
- 總地坪：350坪

台中分院各樓層簡介

- 一樓：茶藝館、讀書室
- 二、三樓：佛堂
- 四樓：教室、會議室
- 五~六樓：宿舍、交誼廳
- 地下一樓：餐廳
- 地下二樓：停車空間



6樓板灌漿



地下室防火門框安裝

正德台中分院各項設施認捐表

編號	位置	品名	數量	單價(元) @表示每一單位	認捐數量	編號	位置	品名	數量	單價(元) @表示每一單位	認捐數量
01	地下	廚房整套料理台	3組	@ 350,000		16	三樓	琉璃千佛	1000尊	@ 20,000	
02		大冰箱	4台	@ 80,000		17		佛桌(上桌)	1張	@ 300,000	
03	一樓	餐廳桌椅	60組	@ 50,000		18	禪堂	千佛櫃	2座	@ 400,000	
04		佛桌(上桌)	1組	@ 300,000		19		光明燈座	2座	@ 300,000	李劉錦麗, 劉進基
05	一樓	佛桌(上下桌)	1組	@ 500,000		20	三樓	攝影機投影銀幕組	1組	@ 50,000	
06		佛龕	1座	@ 200,000		21		音響設備	1組	@ 800,000	
07		讀書室書櫃	10座	@ 100,000		22	文教廳	貴賓室原木桌椅	1組	@ 300,000	
08		讀書室桌椅	30組	@ 100,000		23		會議室桌椅(30人)	1組	@ 200,000	
09		茶藝館桌椅	10組	@ 100,000		24	全棟樓	變頻冷氣	62台	@ 50,000	
10		景觀造景設計	1式	@ 800,000		25		視聽電視	22台	@ 40,000	
11		琉璃千佛	1000尊	@ 20,000		26		外牆大磁磚	每塊	@ 1,000	
12	二樓	佛桌(上下桌)	1組	@ 500,000		27	全棟音響設備	1式	@ 2,000,000		
13		佛堂	磬	1個	@ 250,000		備註 ※欲認捐設施者，請先向各院會計洽詢 確認尚可認捐品項。				
14			千佛櫃	2座	@ 500,000						
15		方型拜墊	400組	@ 800							

※欲發心捐助者可至各縣市正德佛堂分院登記或劃撥及銀行轉帳捐款。

戶名：正德佛堂 郵局劃撥帳號：42150839

銀行匯款或ATM轉帳：台灣土地銀行 青年分行 銀行代號：005 帳號：038005241119

佛教正德醫院行政宿舍大樓

-- 近期施工概況 --

工程地點：台中市南屯區龍富十五路108號
(佛教正德醫院旁)

佛教正德醫院

佛教正德醫院行政宿舍大樓

行政宿舍大樓工程



三樓展覽室舞台施工



四樓佛堂木地板施工

請發心護持，
功德無量！



醫療行政大樓總工程費及土地約五億元，經費龐大，敬請發心護持，共同成就



圖來源/pixabay

修道無非就是要將你的靈魂逼出來的道理

和尚閉關時所悟大道

修道人若無法將靈魂逼出體外，讓靈魂可以隨意進出肉體的房子，則永無法解脫生死輪迴。

眾生這個色身肉體，有如一間房子，這間房子是父母替我們建構完成，很歡喜請我們的靈魂入住進來。而我們靈魂（意識）因為受了過去世所造的業力（行）之牽引，而投生入住這個肉身房子。這個肉身房子外面就築了一道高牆，讓眾生的靈魂從出生到老死為止，無法走出去這個牢獄般的肉身房子。

眾生的靈魂就像被被判了無期徒刑一樣，一輩子就關在肉身房子的牢獄裡面；都到死那天，靈魂才能被釋放出來，重獲自由。但獲得自由的靈魂，不久（約四十九天），又要受到業力的牽引，不知受前世業力的牽引又要投生到哪個世界去輪迴；重新被關在肉體的牢獄裡，永無停止的一天。

凡夫眾生永遠無法掌控決定自己的靈魂的住處與去向，靈魂永生永世無法找到永遠的、自由的、喜悅的住處。而愚痴眾生卻一生為這個牢獄般的肉身，用盡心思及金錢，給他穿最好衣服，抹最好香水化妝品，為他美容化妝；經常打扮得漂漂亮亮，好像在裝潢一間牢獄一樣。

平時又給他吃最好的食物補品營養品，加上運動健身；以強健這個肉身房子的牢獄，能更牢固長久、健康長壽。希望能被關的越久越好，最好是被關到 100 歲還不想出來。如同一位被判無期徒刑長期被關在牢獄裡的老人，刑期到了，也不想走出來牢獄一樣。他已經習慣牢獄生活，被釋放出來老人就會流浪街頭；就像眾生靈魂怕離開這個牢獄的肉身房子之後，又要流浪輪迴在六道裡面受苦受難。

修道人就是要精進修行四禪定，將我們的靈魂從這個牢獄般的肉身房子裡逼走出來。能在外自由自在翱翔無量虛空之中，或自由到處遊行。隨時又可入住這個肉身房子或離開這個房子，靈魂永不受業力控制決定，才能永遠獲得自由，永享自由的喜悅；能永生永世掌控決定自己靈魂的方向與去處，解除導致我們投生的這條繩索，靈魂永不被業力掌控綁架。

修道人的靈魂，是生死自在；他透過禪定力量，已將肉身房子外面那道高牆拆除了。他可隨時隨處自由地入住或離開這個肉身房子，自由逍遙又自在，不需等待死亡那天才像囚犯般地從牢獄被釋放出來。就如我們凡人，隨時可自由自在地進入房子裡居住或離開房子到外旅遊，又隨時可回到房子裡居住的那種自由自在的生活。

修道人的靈魂，他不是只擁有肉身這間房子；他可隨時達到虛空之中、曠野之中、森林之中及更遙遠的佛世界雄偉華麗的宮殿房子；可供他隨時自由自在地入主與離開，靈魂可永生永世享有無量空間的自由及無比喜悅極樂，而不生也不再死亡！



掃描觀看本文開示連結

佛 陀 法 語 錄

在家人只有恐懼與執著

家居生活人，只有恐懼與執著困陷了你，一旦你征服了這些，你就自由了。



涓涓法水，醍醐灌頂

接連幾個月來每天念誦的巴利文早晚課誦本，其中《寶石經》、《慈經》、《箭經》等皆淺顯易懂，平易近人；而反觀漢傳的《大藏經》，晦澀艱深，即便有古文造詣者，也難以融會貫通！現在的我每天都會準時守候在電視機旁，迫不及待節目開播；聆聽和尚宣講真佛法，任涓涓的清涼法水醍醐灌頂，滋養枯竭的性靈，通體舒暢、心生歡喜，妙不可喻。

■宜蘭分院/黃茂群

弟子大約在 10 年前接觸佛教，當初便感念佛陀的慈悲與智慧，以及眾生平等、眾生皆有佛性、人人皆可成佛的圓滿教義。相較其他宗教的「一神論」、「信我的永生」、「膜拜偶像」……等等近乎迷信的教義，總覺不究竟。原以為學佛只要按照經典依教修行，有朝一日必能開悟證果，然而接受愈多佛學訊息，心中煩惱與疑惑日益滋長，難道學佛真有這麼難嗎？

一年前弟子無意中從正德電視台上，聽聞開山和尚演說佛陀原始佛法中巴利經藏，弟子才恍然大悟。原來巴利藏原始經典，才是依照佛陀的本意流傳下來的真正佛法；過去所接觸到的漢傳佛教，常見的「敲鐘」、「打鼓」、「燒香」、「法會」、「誦經」等儀式，佛陀時代並不存在。佛陀只要求弟子兩件事情，就是「聽經聞法」與「打坐參禪」。現在的我每天都會準時守候在電視機旁，迫不及待節目開播；聆聽和尚宣講真佛法，任涓涓的清涼法水醍醐灌頂，滋養枯竭性靈，通體舒暢、心生歡喜，妙不可喻。

接連幾個月來每天念誦的巴利文早晚課誦本，其中的《寶石經》、《慈經》、《箭經》等皆淺顯易懂，平易近人。而反觀漢傳的《大藏經》，晦澀艱深，即便有古文造詣者，也難以融會貫通。無怪乎和尚常說：「佛

陀時代有那麼多的比丘、信眾，聽了佛陀的開示，很多馬上證得初果、二果，甚至證得阿羅漢；而中國兩千多年來，卻無有一位證得阿羅漢。」真是莫大的諷刺與悲哀啊！

和尚長年為了籌辦「愛心廚房」、「愛心旅社」奔走四方，早已身形憔悴，卻還發揮了強大的意志力，矢志編纂《巴利語大藏津要》，目的是為讓大眾聽聞珍貴的失傳佛法，這是眾生莫大的福報。我們務必把握良機，專心地聆聽和尚每一次的開示，並依照佛陀的教法精進修行；有朝一日必能開悟證果，解脫輪迴，走上成佛之道，才不會辜負和尚的一番心血。阿彌陀佛！少造業，多念佛。

常律老和尚 為大眾開示

巴利藏佛教原始經典

YouTube 頻道搶先看！
每週(一、二、三、五)晚上8:00獨家首播!
常律老和尚為大眾開講原始佛教真正經典與真佛法共5大部279部及一萬七千七百篇經文!

週一

常律老和尚為大眾開講
原始佛教真正經典
與真佛法
共5大部279部及
一萬七千七百篇經文
第01集

巴利藏佛教原始經典
佛陀所開示的真佛經真佛法

週二

保證你一生從未聽過
巴利藏佛陀一生真實故事
而非捏造

保證你一生從未聽過巴利藏
佛陀一生真實故事而非捏造

週三

老和尚公開
開示出家戒律

打破佛教兩千年的禁忌迷
思依佛制和尚公開講出家
戒律及典故

週五

佛陀
法語
01

巴利藏佛陀法語錄



巴利藏真佛經真佛法



佛陀一生



出家戒律



巴利藏佛陀法語錄

原始佛教

向志義工菩薩們致敬

■中壢愛心廚房／黃國輝

中壢愛心廚房九月即將滿四歲了！這是先前的師兄師姐們辛勤的成果，在這個特別的日子，所有的後繼者都應該心存感激前人的努力。四年前的志義工秉持和尚悲天憫人的精神，實現和尚的理想，協助成立正德第 11 家愛心廚房。

創業惟艱，初期一定有諸多的困難與橫逆需要克服，他們發心承擔如來家業。所謂「兩腳踢翻塵世浪，一肩挑起如來擔」，在新冠肺炎疫情嚴峻期間，所有社福單位都縮手之時，唯有愛廚志義工堅守崗位；無畏無懼，大勇大愛，值得歌詠讚歎、擊節而歌！

中壢愛心廚房的志工義工們貫徹自己的堅定意志，遵行和尚的教誨，達到心靈至高境界；享受助人之樂，不為自己設想，不求個人福報。這是無上珍貴的人寶，憑藉這一真理的證言，願獲得安樂。

《慈經》云：「世間上的任何功德，都不如散發慈心的十六分之一。慈心的散發，遠遠的超越任何的光芒！」他們長期聽經聞法，佛法入心；疫情嚴峻，風雨如晦，愛心不已。他們通曉神聖真理，為具甚深智慧者和尚所教導，這是無上珍貴的禮物；憑藉這一真理的證言，願獲得安樂。



▲正德(中壢)愛心廚房食客，排隊依序領餐之情況。

正德愛心廚房的感人故事

每位愛心廚房食客背後隱藏著不為人知的辛酸與悲苦，天地造物弄人，有人每天安排如何享樂，從不在意身邊悲苦之人；有人每天憂愁如何過日，從不知明天又如何度過。



【鳳山愛心旅舍/廚房】住民/食客 陸○瑜

59歲，軍官退役，投資失利，夫妻離異，中風失業，露宿公園

陸師兄，祖籍浙江，自幼居住高雄，是家中獨子，父母都已往生。他畢於業陸官專科班，79年軍官退伍後在樹脂公司做業務。民國 82 年因緣際會認一家小家電製造廠老闆，將他的工廠頂下；未料 4 年後經營不善工廠倒閉，賠光了家產。妻子與他離婚，並帶走 2 個女兒。恢復單身生活後，他從事保全工作；原本生活安逸，不幸在 107 年中風，小腦受損、肌肉萎縮，失去平衡感，同時也喪失工作能力。



由於求職不遂，每月僅依賴退伍金 3 仟元度日，無法承擔房租，只能露宿新光碼頭的公園。他在外流浪一年多，曾住過三民區的街友中心；卻因看不慣住在裡頭年輕、身體健康的街友，整日無所事事，因而選擇離開。三個月前經社工介紹來到正德鳳山愛心廚房用餐，一天僅吃一餐，晚餐後順道到樓上愛心旅舍住宿。早上離開便至三民職業就業中心找工作，然而到目前為止，未曾受雇主青睞僱用。中午時段，他則到中央公園圖書館休憩、看書消磨時光。

每天陸師兄固定提早兩個小時到愛心廚房，協助擔任隨喜義工。他表示，來到在正德不但享用營養、豐富、健康的素食；愛心旅舍優質舒適的居住環境，更讓他夜夜好眠。對慈悲的常律老和尚，心存無限感激，期許自己能順利找到一份差事，自食其力之餘還有能力佈施行善，並將正德的善行宣出去。



訪談影片 YouTube 鏈結

正德愛心廚房太感動人心 濟貧解饑、關懷弱勢、吃出健康



免費提供弱勢族群用餐，倡導素食護生觀念，意義非凡！

請大家發心加入愛心廚房會員或建房委員，共襄善舉，廣濟全國各地貧困民眾飲食，福德無量！
台灣全國各都市地區，每天還有很多人沒飯吃挨餓、沒地方住挨凍。
台灣人都不知道？

據統計，每 10 名遊民中，有 4.6 人一天僅吃 2 餐；有 3 人一天僅吃 1 餐；有 1 人面臨挨餓的窘境。

110年正德全國21家愛心廚房(1-8月)用餐人數					110年正德愛心旅舍 (1-8月)住宿人數
月份	1-3月	4-6月	7-8月	用(領)餐總人數	
中餐人數	106,557	120,976	120,531	348,064	1-7月(5-8月因疫情停宿) 947人 109年入住總人數2,298人次
晚餐人數	81,199	96,607	97,721	275,527	
用餐總人數	187,756	217,583	218,252	623,591	

109年(1-12月)及110年(1-8月)正德全國22家愛心廚房收支表						
年度/月份	1-12月(合計)		1-6月		7-8月	合計
每月支出	一	23,565,247	二	11,344,137	3,703,949	15,048,086
每月收入 (功德箱)	〇	6,945,879	〇	4,986,943	2,397,977	6,289,913
餘額/透支	九	-16,619,369	年	-6,357,194	-1,305,972	-6,927,282

※ 支出部份含房租、人事成本、水電、雜支等管銷費用

正德全國愛心廚房 (未來將於全國各地陸續成立，請踴躍提供設置地點)			
序號	愛心廚房	地址	聯絡電話
1	員林分院附設愛心廚房	彰化縣員林市林森路139號	(04) 833-5600
2	宜蘭分院附設(羅東)愛心廚房	宜蘭縣羅東鎮中正北路25號	(03) 9566-599
3	彰化分院附設愛心廚房	彰化市民生南路56號	(04) 727-0006
4	屏東分院附設愛心廚房	屏東市忠孝路30號	(08) 733-1158
5	台南分院附設愛心廚房	台南市中西區民生路二段181號	(06) 222-8611
6	高雄總院附設(鳳山)愛心廚房	高雄市鳳山區光遠路74號	(07) 740-5858
7	花蓮分院附設愛心廚房	花蓮市國聯五路22號	(03) 833-1103
8	台北分院附設(三重)愛心廚房	新北市三重區自強路2段41號	(02) 8978-9178
9	新營分院附設愛心廚房	台南市新營區開元路57號	(06) 633-6768
11	桃園分院附設(中壢)愛心廚房	桃園市中壢區大同路12號	(03) 422-1158
12	台南分院附設(永康)愛心廚房	台南市永康區中華路772號	(06) 302-5600
13	正德廣聖醫院附設(旗山)愛心廚房	高雄市旗山區東新街3-3號	(07) 262-6158
14	高雄總院附設(三民)愛心廚房	高雄市三民區十全一路465號(近博愛路口)	(07) 262-6218
15	新竹分院附設愛心廚房	新竹縣竹北市光明九路113號	(03) 558-8008
16	苗栗分院附設愛心廚房	苗栗市新都街27號	(037) 558-338
17	嘉義分院附設愛心廚房	嘉義市興業東路45號	(05) 216-6779
18	雲林分院附設(斗六)愛心廚房	雲林縣斗六市民生路12號	(05) 552-9228
19	台東分院附設愛心廚房	台東縣台東市浙江路90號	(089) 332-838
20	台北分院附設(永和)愛心廚房	新北市永和區秀朗路一段50號	(02) 2232-7799
21	台中分院附設(南屯)愛心廚房	台中市南屯區龍富十五路108號	(04) 2369-0808
22	台北分院附設愛心廚房	台北市大同區民權西路125號	(02) 2593-3658

※ 彰化分院附設(溪湖)愛心廚房(第10家)於109.07.24起，因租約到期，已停止營運，特此公告。

正德愛心廚房食客用餐實況



◎疫情下明顯感受到失業及受疫情影響生計的民眾增加了，「正德愛心廚房」愛不止息，排除萬難持續供餐，讓食客們解燃眉之需。

好消息

濟貧解饑 關懷弱勢 吃出健康

正德全國 第23家 埔里分院附設草屯愛心廚房

籌備中，敬請期待

詳情給正德全國各院·敬請踴躍發心護持

線上捐款護持

國際獅子會第8專區第15分區 聯合社會服務 支持愛心廚房，讓生活困苦的社會弱勢得以溫飽

出席活動獅友：國際獅子會300E2區第15分區主席陳明利、總監宋傳威暨行政團隊、國際獅子會300E2區第8專區主席陳永芳、國際獅子會300E2區第16分區主席張樹真、高雄市忠誠獅子會田生青會長暨獅友們、高雄市高科大獅子會蔡湯銘會長暨獅友們、高雄市雁行聯盟獅子會梁苡芳前任會長暨獅友們。



正德各院暨分會活動



台中分院 捐血活動

疫情爆發後，全台血源嚴重短缺。正德發起捐血活動，讓愛的力量持續轉動！
日期：110年9月4日(週六) 活動地點：台中市北區台中公園對面



屏東/萬丹分會-屏東北區市場行動勸募。



高雄/大社分會-大社果菜市場行動勸募。

尋聲救苦 傳送大愛

正德全國各院每月訪視救助個案，適時提供支援，解燃眉之急；傳送法音，安頓身心。



▲台北分院-關懷80歲獨居經濟拮据的丁師兄。



▲台北分院-關懷末期腎病經濟拮据的許師兄。



▲高雄總院-關懷左腿骨折，經濟拮据的顏師兄。



▲高雄總院-關懷罹胰臟癌、行動不便的王師兄。



▲花蓮分院-關懷經濟拮据的張師兄。



▲花蓮分院-關懷經濟拮据的高師姐。



台中佛教正德醫院

門診時間
上午：08:30 至 12:00
下午：13:30 至 17:00
晚上：18:30 至 21:00

門診科別(服務時間週一至週六)

中醫科、風濕免疫科、骨科、腎臟科、復健科、心臟內科
家醫科(安寧緩和)、神經內科、神經外科、胃腸肝膽科
科技健檢、胸腔內科



正德醫院門診表



正德醫院官網

地址：台中市南屯區文心南五路三段100號
電話：(04) 3702-6588

健檢預約專線：(04) 3702-6588 轉 1711
<http://www.bch.org.tw>

正德看健康

透過淺顯易懂的醫學知識分享，讓我們從「看病」變成「看健康」，希望廣大眾生都能遠離病痛，享受健康的身體與人生。



EMBP電腦腦脈衝，先進的腦神經技術[part2][黃建智][神...]



僵直性脊椎炎無法根治？無法預防？[林剛民醫師][國真免...]



憂鬱、焦慮、失眠，與大腦的關聯性-[黃建智][神經外科]-



五十肩，連睡覺都會痛-[莊志強][復健科][佛教正德醫院]

本系列相關醫學保健資訊，歡迎鏈結、訂閱佛教正德醫院YouTube影音頻道，讓我們一起守護您的健康。



正德看健康

遠離五十肩

■佛教正德醫院-復健科/林佩樺醫師

肩關節是人體活動度最大的關節，我們能順利完成各種日常生活的動作，靈活的雙肩扮演著重要的角色；有沒有想過，如果有一天，穿脫衣服、梳頭時手臂抬不起來，甚至連睡覺時翻身都會感覺到疼痛，會是多麼不便利呢？

五十肩好發族群

五十肩，又稱為冰凍肩或是粘黏性肩關節囊炎，顧名思義主要的問題是肩關節囊的慢性發炎而導致粘黏；發生的年齡大多為五、六十歲，原發性的五十肩有較高的機率會發生在左側，因大多數人的慣用手是右手，左側手使用頻率較低；同樣的道理，若是因中風或腦傷而導致偏癱側的肢體，也有較高機率得到五十肩；若是肌腱或韌帶曾經受傷過，或是長期操勞的家庭主婦，也會因受傷引起發炎而造成後續的五十肩問題。

從發炎期到冷凍期

五十肩的症狀主要如下，在急性發炎期時，會逐漸感覺到疼痛，但此時還不會有關節活動度受限的問題產生，以為稍為多休息，不再動用它，肩關節疼痛便會自動復原，就這樣一天拖一天，但進入冷凍期後，動作開始受限，以外展、外（內）旋轉之活動受限最大，且疼痛越來越厲害，休息時也會感到疼痛，甚至半夜會痛醒；此時若無適當治療，會進入冰凍期，疼痛感略為減緩，但關節活動度的受限達到最嚴重。

藥物與物理治療

在急性發炎期時可透過藥物與物理治療來緩解疼痛，由於是肩關節

囊粘黏，因此有時若口服止痛藥效果不如預期，可施打類固醇與止痛劑於關節囊內，亦可使用生理食鹽水或玻尿酸，將滑液囊撐開並提供潤滑作用；物理治療在施行運動治療之前，可先使用熱敷、短波、超音波、干擾波等，以改善關節囊、肌肉、肌腱、韌帶等的延展性。

五十肩的運動治療

五十肩的運動治療，基本原則就是適度伸展肩關節。關節伸展並不是愈快、愈多次、愈用力就愈好，而以「慢」、有確實「伸展」為主，逐漸增加關節活動角度，擴大活動範圍；最好洗完熱水澡或熱敷後，再慢慢伸展。否則，在肌肉還沒有準備好的情況下，舉肩過高，硬生生拉扯肩關節，反而是一種傷害。

運動復健DIY

形形色色的運動很多，主要是增加肩關節與肩胛骨的活動度，重點在於運動的強度與頻率，一開始不妨輕一點，多做一點，有空就做，然後慢慢增加其強度，速度要慢，在達到引起些微疼痛的最大角度時，停留三十秒左右。

- **鐘擺運動**：身體前彎，對側手扶於一固定物上，患側手自然下垂，有如鐘擺，以前後、左右、順時鐘、反時鐘等方向之擺動各十次
- **甩手轉圈運動**：雙腳前後站立，患側手臂放鬆，自然甩動兩下，向前轉一圈，再自然甩動兩下，向後轉一圈，如此連續做十次
- **爬牆運動**：可面對或側對牆壁，將患側手指沿著牆面漸漸向上爬
- **肩關節內轉與外轉運動**：一條毛巾置於身後，右手上左手下，同時將此毛巾在背後上下拉動十次，再換左手上右手下，上下拉動十次
- **肩胛骨加強運動**：站立，雙手交叉置於頭後，手肘儘量向後張開，再向前置於頭部兩側，重複運動

◎ 以上相關醫學保健資訊，歡迎連結、訂閱佛教正德醫院 YouTube 影音頻道 (QR Code)，讓我們一起守護您的健康。

溫柔的 3D 乳房攝影 體貼的儀器檢查

佛教正德醫院採用先進的 GE Senographe Pristina Mammography System，3D 多切面斷層乳房攝影，具有**高準確性、精確診斷**的特點，符合胸部曲線的平台設計，按壓過程更舒適溫柔，能夠**降低疼痛、提高安全**，加上柔軟的扶手及柔和的燈光，讓你感覺到與眾不同的呵護。

2D vs 3D 乳房 X 光攝影 有什麼差別？

2D 平面乳房攝影

→可發現無症狀及觸摸不到的零期乳癌或第一期乳癌，尤其是偵測微鈣化。

→但容易因乳房組織重疊而看不出異常。

3D 多切面斷層乳房攝影

→產生多切面的影像，可避免或減少組織重疊而混淆判讀。

→因此對亞洲女性緻密乳房可更有效偵測乳房的腫塊，並能有效減少不必要的開刀和切片。

→壓迫力減少，有助減輕女性的擔憂。



2D

自費檢查
\$1800

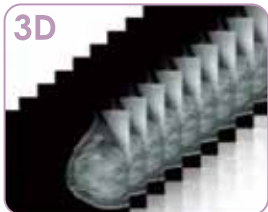

3D

自費檢查
\$3800



健保署給付檢查 (2D)

經門診醫師認可後開單檢查

國健署 免費 乳癌篩檢方案 (2D)

(1) 45-69 歲之婦女
(2) 40-44 歲二等親內曾罹患乳癌者

2 年 1 次 乳房 X 光攝影
(採預約制)

健康 5 生 守護

點滴雷射專案

雷射 A 專案

靜脈雷射 x1 次
+ 基礎高 C 抗癌針 x2 次 + 基礎元氣針 x1 次

雷射 B 專案

靜脈雷射 x1 次
+ 加強高 C 抗癌針 x1 次 + 聰明補腦針 x2 次

雷射 C 專案

靜脈雷射 x1 次
+ 加強高 C 抗癌針 x1 次 + 硒 Se 保養針 x2 次

雷射 D 專案

靜脈雷射 x1 次
+ 聰明補腦針 x2 次 + 基礎元氣針 x2 次

元氣 A 專案

加強高 C 抗癌針 x4 次 + 基礎元氣針 x1 次

元氣 B 專案

聰明補腦針 x1 次 + 強效元氣針 x4 次

元氣 C 專案

基礎高 C 抗癌針 x2 次
+ 進階聰明補腦針 x2 次 + 基礎元氣針 x1 次

元氣 D 專案

基礎高 C 抗癌針 x3 次 + 強效元氣針 x2 次

各專案均一價 **\$5,000**

■誰不適合靜脈雷射：1. 懷孕婦女 2. 凝血功能異常者 3. 心臟節律器配戴者及人工心臟者 4. 發燒、發炎或有其他病症治療前，請詳細告知醫師 ■靜脈雷射療程前：1. 請勿空腹前來治療，以免發生低血糖狀況 2. 療程每次 60 分鐘 ■靜脈雷射療程後：1. 前一兩天治療後會有頭暈疲勞的感覺，請多休息多喝水 2. 飲食均衡勿過量，多吃綠葉蔬菜和橘色水果 3. 經常散步運動，早睡早起勿熬夜

此方案內容依現場實際為主，佛教正德醫院保有最終解釋權
本專案費用及內容不與其他專案及身分類別合併使用。

本專案服務流程：請先至家醫科門診，由醫師進行評估，後另預約施打時間。

施打預約時間：週一至週五 08:00-12:00；13:00-17:00

諮詢及預約專線：04-37026588*1711 服務專員



正德捐款帳戶及項目

戶名:醫療財團法人正德癌症醫療基金會

郵局劃撥帳號: 42246931

銀行匯款 或 ATM 轉帳:台灣土地銀行 青年分行 銀行代號:005 帳號:038005219989

- | | |
|--|--|
| <input type="checkbox"/> 醫藥基金會員:繳交____月份____元整 | <input type="checkbox"/> 企業會員:繳交____月份____元整 |
| <input type="checkbox"/> 建院基金會員:繳交____月份____元整 | <input type="checkbox"/> 其 他:項目____,____元整 |
| <input type="checkbox"/> 建院委員:繳交____月份____元整 | <input type="checkbox"/> 隨 喜:項目____,____元整 |
| <input type="checkbox"/> 建院榮譽委員:繳交____月份____元整 | |

戶名:正德佛堂

郵局劃撥帳號: 42150839

銀行匯款 或 ATM 轉帳:台灣土地銀行 青年分行 銀行代號:005 帳號:038001015009

- | | |
|---|--|
| <input type="checkbox"/> 蓮 友:繳交____月份____元整 | <input type="checkbox"/> 各院社佛像:院社別____
繳交____月份____元整 |
| <input type="checkbox"/> 往 生 被:繳交____月份____元整 | <input type="checkbox"/> 萬 佛 牆:繳交____月份____元整 |
| <input type="checkbox"/> ____法會:超拔功德金____元整 | <input type="checkbox"/> 愛心廚房建房基金:____元整 |
| <input type="checkbox"/> ____法會:消災功德金____元整 | <input type="checkbox"/> 增建/改建分院基金:____元整 |
| <input type="checkbox"/> ____法會:打齋功德金____元整 | <input type="checkbox"/> 其 他:項目____,____元整 |
| <input type="checkbox"/> ____法會:點燈功德金____元整 | <input type="checkbox"/> 隨 喜:項目____,____元整 |
| <input type="checkbox"/> ____法會:____功德金____元整 | |

戶名:財團法人正德社會福利慈善基金會

郵局劃撥帳號: 41921869

銀行匯款 或 ATM 轉帳:台灣土地銀行 青年分行 銀行代號:005 帳號:038005170882

- | | |
|---|--|
| <input type="checkbox"/> 濟 貧:繳交____月份____元整 | <input type="checkbox"/> 愛心廚房認養貧戶:繳交____月份____元整 |
| <input type="checkbox"/> 獎 學 金:繳交____月份____元整 | <input type="checkbox"/> 愛心廚房會員:繳交____月份____元整 |
| <input type="checkbox"/> 喪葬補助費:繳交____月份____元整 | <input type="checkbox"/> 其 他:項目____,____元整 |
| <input type="checkbox"/> 賑 災:繳交____月份____元整 | <input type="checkbox"/> 隨 喜:項目____,____元整 |

戶名:財團法人正德文教傳播基金會

郵局劃撥帳號: 42297512

銀行匯款 或 ATM 轉帳:台灣土地銀行 青年分行 銀行代號:005 帳號: 038005241119

- | | |
|--|---|
| 正德電視台建台基金 | 正德電視台各項設備 |
| <input type="checkbox"/> 護法會員:繳交____月份____元整 | <input type="checkbox"/> 數位攝影機:繳交____月份____元整 |
| <input type="checkbox"/> 護法委員:繳交____月份____元整 | <input type="checkbox"/> 採訪專車:繳交____月份____元整 |
| <input type="checkbox"/> 電視弘法:繳交____月份____元整 | <input type="checkbox"/> 非線剪接機:繳交____月份____元整 |
| <input type="checkbox"/> 助 印:繳交____月份____元整 | <input type="checkbox"/> 燈 光 機:繳交____月份____元整 |
| <input type="checkbox"/> 其 他:項目____,____元整 | <input type="checkbox"/> 字 幕 機:繳交____月份____元整 |
| <input type="checkbox"/> 隨 喜:項目____,____元整 | <input type="checkbox"/> 其 他:項目____,____元整 |

★匯款轉帳後,請將單據及下列表格傳真(07)379-0532 或 郵寄:高雄市鳥松區本館路44-8號

填寫日期: 年 月 日

捐加入會員基本資料	姓名	<input type="checkbox"/> 男 <input type="checkbox"/> 女	身分證字號
	通訊地址		
	E-mail:	聯絡電話	
	<input checked="" type="checkbox"/> 收據開立方式 <input type="checkbox"/> 年度彙總一次寄送 <input type="checkbox"/> 立即開立 <input type="checkbox"/> 節省資源不寄收據 <input type="checkbox"/> 我同意以上資料只使用於本會捐款相關用途及寄發收據		

★本會亦提供其他定期捐款授權書制式表格(郵局、信用卡、銀行),請致電各院或傳真索取亦可至「正德全球資訊網」下載或電(07)370-3456 www.chengte.org.tw

填表日期: _____年____月____日

地址: 高雄市鳥松區本館路44-8號 電話: (07)370-3456 傳真: (07)379-0532

98-04-43-04 郵政劃撥儲蓄存款單

42246931

元	拾	元
仟	佰	元
萬	仟	元
拾萬	萬	元
佰萬	拾萬	元
仟萬	佰萬	元
億	仟萬	元

金額新台幣(小寫)

醫療財團法人正德癌症醫療基金會

存款戶名: 寄款人 他人存款 本戶存款

姓名: _____ 地址: _____ 電話: _____

主管: _____

醫藥基金會員:繳交____月份____元整

建院基金會員:繳交____月份____元整

建院委員:繳交____月份____元整

建院榮譽委員:繳交____月份____元整

企業會員:繳交____月份____元整

其他:項目____,____元整

隨喜:項目____,____元整

收據開立方式

年度彙總一次寄送 月開

立即開立 不寄收據

通訊欄(限與本次存款有關事項) 請註明相關捐款品項於下方空白處,並請右頁捐款人資訊寄回本會

◎寄款人請注意背面說明
◎本收據由電腦印錄請勿填寫

郵政劃撥儲蓄存款收據

收款帳號戶名

存款金額

電腦記錄

虛線內備供機器印錄用請勿填寫

經辦局收款戳

E-mail: _____

填表日期：_____年_____月_____日

地址：高雄市鳥松區本館路44-8號

電話：(07) 370-3456

傳真：(07) 379-0532

98-04-43-04 郵政劃撥儲蓄存款單

收 款 帳 號	4	1	9	2	1	8	6	9	金 額 新 台 幣 (小 寫)	億	仟	萬	拾	萬	仟	佰	拾	元
------------------	---	---	---	---	---	---	---	---	-----------------------------------	---	---	---	---	---	---	---	---	---

通訊欄(限與本次存款有關事項)

請註明相關捐款品項於下方空白處，並將右頁捐款人資訊寄回本會

- 濟 貧：繳交_____月份_____元整
- 獎 學 金：繳交_____月份_____元整
- 賑 災：繳交_____月份_____元整
- 喪 葬 補 助 會：繳交_____月份_____元整
- 愛 心 廚 房 會 員：繳交_____月份_____元整
- 愛 心 廚 房 委 員：繳交_____月份_____元整
- 認 養 貧 戶 _____位：繳交_____月份_____元整
- 其 他：項目_____元整
- 隨 喜：項目_____元整

■ 收據開立方式

- 年度彙總一次寄送 月開
- 立即開立 不寄收據

E-mail: _____

虛線內備供機器印錄用請勿填寫

經辦局收款戳

- ◎ 寄款人請注意背面說明
 - ◎ 本收據由電腦印錄請勿填寫
- 郵政劃撥儲蓄存款收據

收款帳號戶名

存款金額

電腦記錄

填表日期：_____年_____月_____日

地址：高雄市鳥松區本館路44-8號

電話：(07) 370-3456

傳真：(07) 379-0532

98-04-43-04 郵政劃撥儲蓄存款單

收 款 帳 號	4	2	2	9	7	5	1	2	金 額 新 台 幣 (小 寫)	億	仟	萬	拾	萬	仟	佰	拾	元
------------------	---	---	---	---	---	---	---	---	-----------------------------------	---	---	---	---	---	---	---	---	---

通訊欄(限與本次存款有關事項)

請註明相關捐款品項於下方空白處，並將右頁捐款人資訊寄回本會

- 護法會員：繳交_____月份_____元整
 - 護法委員：繳交_____月份_____元整
 - 電禱弘法：繳交_____月份_____元整
 - 助 印：繳交_____月份_____元整
 - 其 他：繳交_____月份_____元整
 - 隨 喜：繳交_____月份_____元整
 - 數位攝影機：繳交_____月份_____元整
 - 採訪專車：繳交_____月份_____元整
 - 燈 光 機：繳交_____月份_____元整
- (請新增) _____ 等

■ 收據開立方式

- 年度彙總一次寄送 月開
- 立即開立 不寄收據

■ 索閱錄音雜誌

E-mail: _____

虛線內備供機器印錄用請勿填寫

經辦局收款戳

- ◎ 寄款人請注意背面說明
 - ◎ 本收據由電腦印錄請勿填寫
- 郵政劃撥儲蓄存款收據

收款帳號戶名

存款金額

電腦記錄

經辦局收款戳

為母親超渡嬰靈的親身事蹟

呼籲大家不要選擇做墮胎流產手術。任何的生命都是非常的珍貴，就算祂不是健康的、甚至不是期待中所得來的；但是祂也必須經過這一世的轉世，才能夠繼續祂後面要走的路，否則祂的靈就會停留在原來的空間不得解脫。如果曾經做過流產手術，那就跟自己的嬰靈懺悔並且常常為祂誦經超渡，才是真正改變自己的因果業力。

■台北分院／閻琦

接觸佛法之前，知見錯誤

在 93 年的時候，因為要幫助父親而開始真正學佛的歷程。在開始接觸佛法之前，對於嬰靈是很沒有概念的，只是認為那是人體的精子跟卵子結合而成受精卵的一種型態。就像會孵化成小雞的蛋一樣，並沒有靈魂的存在，而是在受精卵形成為胚胎到六週大小開始有心跳的時候，才是具有生命力的。

遭受墮胎嬰靈的痛苦

但是在經歷從 93 年為父親請示菩薩，菩薩指示要超渡父親嬰靈的時候，才驚覺無論胎兒形狀的大小，在成為受精卵的那一瞬間，其實就已經有靈體進入了。所以當被母親選擇墮胎的時候，這個嬰靈就被迫要終止了祂的生命；而在實行流產手術的時候，同時要經歷肉體被分解的痛苦，因為胎兒在 8 週大小的時候腦神經就開始發育，所以這種被殺掉的過程對於嬰靈來說是非常可怕的。

嬰靈的怨氣，導致家庭種種不幸

但是因為他們實在太小，根本沒有反抗的機會及能力。所以當肉體

被處理掉，祂的靈魂在脫離破碎的肉體之後，會選擇繼續留在母親或是父親的身邊；甚至於當母親生了其他的孩子之後，有些就會選擇留在兄弟姐妹的身旁。因為是被殺掉的，所以嬰靈的怨氣也特別重，就會影響母親或是父親或是兄弟姐妹，造成所有家庭的磁場或是氛圍完全改變。例如家人彼此之間容易起紛爭，尤其是父母親之間的身體健康狀況也不好、在工作上都會不順。有些父母親甚至於會走上離婚一途，兄弟姐妹在求學及工作上的過程也會不順利；最後整個家庭的經濟都會受影響。以上所實際陳述的，都是未學的家庭實際所發生的狀況。

缺乏正確避孕，多次人工流產

未學的父親是船員，所以長年累月的都是在海外工作，而那時候的母親並沒有相當正確避孕的觀念；所以每次在父親回來再次外出工作的時候，就會看見母親默默地進出醫院。但是因為那時候我還小並不懂得這些事情，直到在我念國中的時候，有一次母親 訴我，她懷孕了、不知道該不該把小孩生下來。我跟母親說：「媽媽、把他生下來吧，我可以幫忙照顧他。」但是在母親考慮了三天之後，她還是要我陪她到醫院去做了流產手術；當時我的心裡難過極了，但是我沒有能力去影響母親。

母親因子宮肌瘤出血

做完手術之後醫生告訴我，母親的子宮肌瘤很大，之後要注意可能會影響母親的健康，在這之後母親又做了多次的流產手術。當未學開始在醫院工作的第二年，母親因為子宮肌瘤太大，導致她的子宮一直出血；她的血色素掉到五點多，正常人都要 12 以上。所以她就一直在醫院進行輸血跟摘除子宮的手術，正常子宮的尺寸是五到七公分，她的子宮因為肌瘤已經大到超過 20 公分以上。

父親車禍後神識不清(近植物人)臥床10幾年，經請示解脫痛苦

此時家裡的情況也越來越糟，直到父親在一次重大車禍之後，腦部越來越退化，最後呈現將近植物人的狀況臥床了 10 幾年。在父親臨終的最後幾年，父親一直反反覆覆進出醫院；我親眼見到父親雖然意識型態沒有辦法表達自己的痛苦，但是父親的身體是呈現僵硬的狀況，尤其是我幫父親翻身的時候他會一直呻吟。直到 93 年的時候因為美麗師姐的引導，末學接觸了正德；在份霞師姐的幫助之下，跪在觀世音菩薩前面請示了兩個多小時，才完成了所有為父親的請示。並且在一個月之內完成所有請示的功課，父親才能從病痛中解脫。

母親跌倒後骨折，腦部出血

母親則是從98年開始，從一次不慎在浴室滑倒之後，造成脊椎骨折。經過手術之後的數年慢慢開始走路不穩，在幾次的跌倒之後又造成髖骨骨折及去年最嚴重的腦部出血；經由手術之後，母親雖然有恢復意識，但是從此以後就完全臥床了，平常要靠人餵食，大小便也沒辦法控制。

超度期間，夢見嬰靈告知將參與法會

在母親發生這些事情的前後，末學就開始固定幫忙超渡母親的嬰靈。有一次在超渡母親嬰靈的時候，末學竟然夢見祂來告訴我：「姐，謝謝你，我明天會去參加法會。」這令末學非常的感動。末學更是為母親請示過了無數次的菩薩，請示的對象從一開始很多；到最後，只剩下累世父母等少數對象要超拔。直到現在末學仍然會以自己的名義為累世兄弟姐妹繼續超拔，只希望他們不要受苦能夠早點解脫。

曾做流產手術者，須向嬰靈懺悔並誦經超渡，才能改變自身因果業力

所以末學很堅強的在這裡跟大家分享嬰靈在實際生活上所發生的事情，也期待在這裡能夠呼籲大家不要選擇做墮胎流產手術。任何的生

命都是非常的珍貴，就算祂不是健康的、甚至不是期待中所得來的；但是祂也必須經過這一世的轉世，才能夠繼續祂後面要走的路，否則祂的靈就會停留在原來的空間不得解脫。如果曾經做過流產手術，那就跟自己的嬰靈懺悔並且常常為祂誦經超渡；並且要勸其他人不要做這樣的墮胎流產手術，才是真正改變自己的因果業力。以上分享到這裡，謝謝大家，阿彌陀佛、少造業多念佛。

聞法功德

常聽聞佛妙法，增長你的智慧；
消除你的無明，去除你的愚癡；
獲得健康長壽，富貴名聲遠播；
斷除世世生死，早成佛道涅槃。

-- 常律和尚 法語 --

110年08月份勸募委員代收功德表

※本表礙於篇幅，僅刊登代收人數30人以上者芳名；
欲知各項明細，請依各院會計實際登錄為主，不便之處，敬請見諒！感謝您的護持！

高雄總院勸募委員				
NO.	項別	姓名	人數	代收金額
1	勸委	李秀美	817	103,361
	代委	方素琴	102	9,750
	勸委	曾敏華	720	125,101
2	代委	謝金德	23	3,000
	代委	倪秀蘭	90	16,246
	代委	林文鴻	17	3,800
	勸委	郭秀枝	443	63,200
3	代委	謝勝義	19	1,250
	代委	黃幸誼	175	21,700
	代委	林淑芬	61	5,250
4	勸委	林秀美	184	23,600
	代委	葉素真	26	6,782
5	勸委	徐美英	158	16,700
	代委	陳麗慈	82	14,650
6	勸委	黃錦鳳	161	35,401
	代委	柯陳秀雪	34	15,000
	代委	劉宥琳	86	9,600
7	勸委	陳黃秀蓮	174	19,312
	代委	陳美潤	82	11,258
8	勸委	王秀霞	191	19,200
	代委	黃蓮慧	54	8,050
9	勸委	周惠滿	131	31,365
	代委	李玉燕	44	4,331
10	勸委	陳立常	112	10,800
11	勸委	陳美琴	139	15,330
	代委	王雅雯	38	3,450
	勸委	鍾艾玲	340	102,450
12	代委	黃淑娥	164	20,750
	代委	蕭基得	36	13,900
13	勸委	朱林菊娣	143	24,350
	代委	朱敏瑜	28	3,200
14	勸委	林美惠	62	7,700
15	勸委	張鳳凰	58	16,750
	代委	劉景騰	14	3,600
16	勸委	黃美惠	56	9,900
	代委	莊千慧	14	2,850
17	勸委	黃寶珠	8	1,900
	代委	邱建興	7	1,000

台南分院勸募委員				
NO.	項別	姓名	人數	代收金額
1	勸委	蔡碧燕	172	28,900
	代委	劉信伶	14	3,000
2	勸委	吳黃秀慧	223	43,300
	代委	陳文雀	14	2,150

彰化分院勸募委員				
NO.	項別	姓名	人數	代收金額
1	勸委	詹淑玲	147	14,350
	代委	林恬菊	15	950
2	勸委	顏邑倩	92	49,950
	代委	王意媚	20	5,100
3	勸委	王詩卿	31	36,800
	代委	王建智	2	2,200
4	勸委	侯逸寧	7	3,143
	代委	吳淑鴛	5	1,550
5	勸委	林郁菁	4	863

台中分院勸募委員				
NO.	項別	姓名	人數	代收金額
1	勸委	王伶媛	37	64,350
	代委	宋玉華	22	3,300
2	勸委	林芊雅	11	1,450
	代委	戴翠凌	10	5,000
3	勸委	陳金珍	146	68,154
	代委	羅喬丰	18	3,300
	代委	邱河洛	87	10,219
4	勸委	李淑貞	110	25,000
	代委	林金鋒	48	4,900

台北分院勸募委員				
NO.	項別	姓名	人數	代收金額
1	勸委	蔡勝男	11	7,600
	代委	陳啟忠	28	7,600

屏東分院勸募委員				
NO.	項別	姓名	人數	代收金額
1	勸委	李美玉	151	24,730
	代委	楊敏宏	51	7,900
	代委	林淑慧	34	5,000
	代委	廖岱翎	29	3,600

高雄總院志工				
姓名	人數	代收金額		
謝碧芬	411	55,350		
劉億鋒	200	71,250		
林蕊	192	40,943		
曾淑容	148	18,100		
胡陣	145	14,800		
林美理	144	35,985		
陳銀杏	142	17,450		
王錦珠	141	29,200		
李美惠	136	23,277		
洪志成	129	20,100		
劉許麗華	109	10,300		
張雅惠	108	16,400		
吳雅芬	107	12,727		
潘瑞瑋	105	22,350		
黃秀貞	104	14,000		
江月琴	99	11,200		
溫秀玉	97	8,000		
歐春麗	93	12,100		
詹美惠	93	12,750		
王維君	93	10,700		
林文達	92	19,600		
李秋菊	80	9,050		
葉末子	79	8,500		
許宏元	79	8,710		
楊守仁	76	15,300		
曾陳秀玉	74	7,600		
莊麗珠	72	6,650		
楊琍安	70	24,600		
潘枝梅	67	14,200		
莊美鳳	65	12,451		
林正濃	64	13,400		
陳淑文	59	14,000		
王雪花	59	5,000		
陳明英	59	7,000		
孫綵蓮	57	28,050		
郭原銓	56	5,700		
朱財杰	56	8,600		
黃菊英	56	13,750		
蘭躍美	56	9,850		
黃哲錦	53	15,500		
黃秀氣	51	15,000		
侯錦雪	50	5,300		
林玉娣	49	5,000		
林淑雅	49	12,534		
徐金貴	48	6,400		
許雪娥	48	5,113		
蕭陳秀華	48	9,700		
黃中仁	47	5,100		
陳蔡秀足	46	9,400		
楊菊美	46	5,550		
邵秀美	45	6,700		
朱菊招	44	9,800		
陳秀梅	44	7,825		
周佩勳	44	6,800		
陳密桃	44	8,400		
陳慧碧	44	24,207		
段進國	43	5,450		
鄭李美智	42	4,200		
謝進順	42	5,600		
褚義雄	42	13,085		
蘇日成	41	2,200		
連金鳳	41	11,900		
洪美珠	41	7,850		
李彥林	40	4,800		
廖家琪	40	14,000		
葉寶惜	40	4,450		
林劉綉氣	39	6,357		
蘇慧貞	39	3,900		
潘迦葵	38	3,500		
歐錦麗	38	4,800		
盧春蓮	38	9,300		
吳麗慧	38	6,700		
施梁採霞	36	4,350		
梁進丁	35	3,750		
陳素卿	35	4,800		
陳碧豐	35	4,200		
林景文	35	2,800		
胡玉玲	35	3,950		
賈宥慧	34	2,400		
陳蕎蕾	34	4,800		
鄭寶帶	31	2,750		
程秀芳	31	3,100		
黃明章	31	3,700		
郭淑媛	30	27,150		
涂仁華	30	3,300		
黃春江	30	14,900		
曾榮新	30	4,300		
陳碧玲	30	14,650		
唐千惠	30	2,800		
賴招娣	30	2,700		

高雄總院大愛義工				
姓名	人數	代收金額		
戴素英	149	12,750		
葉秀珠	146	13,200		
黃玉芬	127	18,050		
郭雪玲	118	17,843		
許文林	114	16,850		
楊淑娟	93	10,200		
許素英	88	11,850		
劉碧霞	83	13,000		
吳美津	70	7,300		
李劉素真	70	16,350		
陳春妹	69	13,100		
毛文惠	69	5,050		
鄧國陞	67	17,493		
蘇麗香	62	6,400		
郭素月	62	8,000		
鄭金輝	61	3,700		
林玉華	59	4,950		
洪王雪琴	58	6,800		
吳錦雲	58	8,600		
顏仁德	55	13,750		
鄭德旺	54	5,750		
黃秀寶	54	7,450		
王秀鳳	49	3,950		
陳月圓	48	4,800		
許素敏	48	4,900		
楊孟莉	46	4,600		
林武金蓮	45	5,200		
林立偉	45	5,350		
賴鍵慧	45	5,100		
張書賢	44	3,650		
高美華	42	4,700		
賴月梅	42	4,900		
陳清月	39	4,650		
陳昭代	37	4,250		
劉盛文	37	16,750		
葉香君	37	3,250		
張宛騏	36	4,000		
白鄭秀琴	34	3,400		
鄭曼莉	32	2,200		
楊瑞齊	32	6,200		
葉麗寬	31	5,100		
蘇奕立	31	3,550		
林欽樅	30	12,000		

高雄總院職工				
姓名	人數	代收金額		
謝春吉	120	14,100		
楊基吉	114	31,287		
黃滄嬌	69	9,700		
林金喜	69	9,100		
林金玉	64	22,500		
李桂枝	61	74,400		
蔡景琳	54	5,400		
張月珠	53	5,500		
蔡惠吟	46	9,100		
陳嘉倫	46	23,600		
吳水趁	46	4,900		
林顯榮	45	5,300		
雷美智	40	4,500		
余金葉	38	11,000		
林宜葵	34	6,000		
陳顯國	34	4,000		
王古菊梅	33	3,200		
徐水福	30	4,200		

高雄總院職工				
姓名	人數	代收金額		
楊季菲	256	34,084		
陳美華	110	30,200		
沈禮貞	77	6,500		
葉麗琴	66	8,350		
賴秀貞	58	10,100		
黃昭雄	56	5,600		
蘇慧純	52	10,400		
趙倍誼	37	5,589		
吳真樺	32	2,900		
曾鈴惠	31	13,300		

台南分院志工				
姓名	人數	代收金額		
黃秋鑾	114	18,950		
蔡綉惠	111	24,200		
李素娟	99	145,400		
陳燕華	38	4,350		
羅秋紅	37	8,450		
尤柔靜	33	10,950		

台南分院大愛義工				
姓名	人數	代收金額		
楊富滙	366	41,200		
陳珠玉	181	18,650		
蔡郭月春	128	16,900		
林慧珍	88	13,000		
陳米娥	63	10,850		

110年08月份勸募代收功德表

※本表礙於篇幅，僅刊登代收人數30人以上者芳名；
欲知各項明細，請依各院會計實際登錄為主，不便之處，敬請見諒！感謝您的護持！

高雄總院勸募委員				
NO.	項別	姓名	人數	代收金額
1	勸委	李秀美	817	103,361
	代委	方素琴	102	9,750
	勸委	曾敏華	720	125,101
2	代委	謝金德	23	3,000
	代委	倪秀蘭	90	16,246
	代委	林文鴻	17	3,800
	勸委	郭秀枝	443	63,200
3	代委	謝勝義	19	1,250
	代委	黃幸誼	175	21,700
	代委	林淑芬	61	5,250
4	勸委	林秀美	184	23,600
	代委	葉素真	26	6,782
5	勸委	徐美英	158	16,700
	代委	陳麗慈	82	14,650
6	勸委	黃錦鳳	161	35,401
	代委	柯陳秀雪	34	15,000
	代委	劉宥琳	86	9,600
7	勸委	陳黃秀蓮	174	19,312
	代委	陳美潤	82	11,258
8	勸委	王秀霞	191	19,200
	代委	黃蓮慧	54	8,050
9	勸委	周惠滿	131	31,365
	代委	李玉燕	44	4,331
10	勸委	陳立常	112	10,800
11	勸委	陳美琴	139	15,330
	代委	王雅雯	38	3,450
	勸委	鍾艾玲	340	102,450
12	代委	黃淑娥	164	20,750
	代委	蕭基得	36	13,900
13	勸委	朱林菊娣	143	24,350
	代委	朱敏瑜	28	3,200
14	勸委	林美惠	62	7,700
15	勸委	張鳳凰	58	16,750
	代委	劉景騰	14	3,600
16	勸委	黃美		

翁啓芳	49	16,400
洪寶惜	47	10,600
張鄭素秋	45	9,150
陳玉鈴	36	8,800
蔡月惠	36	7,900
台南分院自動發心		
姓名	人數	代收金額
方雪華	165	21,700
朱李素英	80	7,300
李芯頻	65	7,650
方阿秀	45	6,800
台南院職工		
姓名	人數	代收金額
葉盈家	39	15,700
新營分院志工		
姓名	人數	代收金額
顏麗惠	154	14,650
朱惠芳	130	33,150
胡銘信	122	17,900
王綉霞	82	9,500
王綉霞	81	9,100
高碧珠	70	10,000
郭翠吟	68	10,700
沈美沁	54	23,600
曾文賓	41	12,500
新營分院大愛義工		
姓名	人數	代收金額
賴玉錦	105	11,700
劉秋勤	72	7,650
莊雪鳳	56	10,700
陳麗雯	35	3,800
余寶玉	32	3,000
新營分院自動發心		
姓名	人數	代收金額
姜林碧貞	91	8,950
陳楊碧珠	58	23,400
黃瓊慧	56	4,700
嚴育涵	37	2,850
陳招治	33	3,700
嘉義分院志工		
姓名	人數	代收金額
邵素月	59	18,450
楊陳月夏	47	7,450
嘉義分院大愛義工		
姓名	人數	代收金額
洪藤宴	104	9,000
潘惠鳳	69	20,600
王藤癩	60	6,350
柯佳欣	52	10,500

蕭 純	36	3,050
張珮甄	32	2,650
黃王雪	28	8,400
嘉義分院自動發心		
姓名	人數	代收金額
沈美月	57	10,650
林秀娟	32	3,200
彰化分院志工		
姓名	人數	代收金額
戴淑珠	93	29,050
劉素霞	77	14,600
鄒素姬	76	20,650
廖金梅	67	15,900
黃來春	56	18,300
邱素美	53	6,800
黃振鳴	50	5,300
陳秀民	36	3,250
李麗蘋	34	6,250
陳素琴	32	16,000
王金同	31	4,000
陳秀香	30	12,400
彰化分院大愛義工		
姓名	人數	代收金額
陳文琴	102	12,900
陳美利	73	51,500
李慧萍	65	9,200
侯麗珠	52	5,200
林珮雯	50	5,000
王詩韻	48	13,300
彰化分院自動發心		
姓名	人數	代收金額
黃秀卿	126	27,200
方翊汝	92	15,400
李雲櫻	61	6,500
謝宛妙	38	34,400
姚淑娟	35	2,200
蔡麗絲	34	3,400
黃孟麗	32	2,650
員林分院志工		
姓名	人數	代收金額
李劉錦麗	584	64,200
張秀慈	165	20,200
曾榮陸	73	21,600
林慧焄	46	10,800
蕭月鳳	32	6,600
員林分院大愛義工		
姓名	人數	代收金額
鄒宗欣	101	8,900
徐張秀鶯	54	20,200
員林分院自動發心		

姓名	人數	代收金額
陳建宏	113	20,000
楊黃碧吾	61	10,150
潘美秀	51	5,710
員林分院職工		
姓名	人數	代收金額
劉明益	73	6,450
台中分院志工		
姓名	人數	代收金額
廖燕美	137	37,900
謝佩珊	126	35,100
高春滿	108	10,350
何玉停	62	6,000
林雅訪	61	11,100
潘 鋒	55	19,800
吳禾豔	55	13,001
林淑寶	41	7,700
吳春蘭	38	3,500
許哲誠	30	4,000
台中分院大愛義工		
姓名	人數	代收金額
劉易珊	229	125,100
江鳳珠	71	8,100
嚴信宏	59	5,900
賴鳳嬌	45	22,900
廖美音	42	5,800
蕭美慧	40	13,200
台中分院自動發心		
姓名	人數	代收金額
黃泳璋	122	17,500
張 春	101	10,000
賴月桃	89	11,700
簡麗容	69	9,500
黃美綢	55	22,600
吳夢英	49	11,300
艾素貞	47	19,400
張進華	36	6,000
許韻端	36	4,200
林瑾莉	34	33,300
埔里分院志工		
姓名	人數	代收金額
王昭琇	114	13,250
埔里分院自動發心		
姓名	人數	代收金額
陳秀惠	318	3,716,400
新竹分院志工		
姓名	人數	代收金額
范春蘭	112	22,500
曾詔倉	67	43,600
何秀英	61	12,700

新竹分院大愛義工		
姓名	人數	代收金額
魏李妹	98	10,500
吳佳芝	90	10,300
傅金鳳	54	40,000
羅秀菊	48	36,000
王林家穎	36	3,600
陳鳳英	30	3,000
桃園分院志工		
姓名	人數	代收金額
廖秀玉	149	31,400
黃瑞貞	114	63,000
詹美娥	82	109,100
黃傳興	49	17,200
張玲芳	55	27,000
姜淑連	43	7,800
黃惠妍	43	13,500
陳滿妹	30	13,134
桃園分院大愛義工		
姓名	人數	代收金額
黃月娟	39	19,488
黃文龍	30	5,500
桃園分院自動發心		
姓名	人數	代收金額
葉天龍	124	19,400
許郭秀華	89	35,300
王貴菊	48	4,900
謝麗秋	39	4,200
呂秀菊	35	5,300
劉菊梅	30	4,500
台北分院志工		
姓名	人數	代收金額
夏玉蓮	45	91,100
賴黃美雲	59	45,700
李瑞貞	51	44,700
李佳蕓	61	27,350
林明珊	160	23,750
陳月香	57	16,700
黃灼漆	38	16,000
蔡文媛	55	15,100
李 幼	57	15,100
郭秀蘭	30	14,700
鄭湘芸	38	14,550
李武康	31	14,400
張婉淇	34	13,200
李羿鈞	50	12,000
陳芳齡	31	11,800
張林雲燕	42	7,550
吳金蓮	49	7,200
台北分院大愛義工		

姓名	人數	代收金額
張文忠	41	20,400
吳楊秀美	58	17,100
王馨雪	30	13,700
李秀玲	34	10,300
蔡素真	41	9,400
吳婉容	66	7,800
薛 邁	33	6,900
林芬如	56	4,900
蔡月梅	33	3,300
台北分院自動發心		
姓名	人數	代收金額
王芊雅	598	70,800
黃秀卿	62	31,600
廖仲啟	85	24,600
林建福	44	16,100
辛秋美	45	9,200
李高宗	52	6,300
賴正德	42	4,000
宜蘭分院志工		
姓名	人數	代收金額
蔡慧湄	124	46,490
林秀戀	119	51,631
林正宗	89	36,500
陳家榆	64	41,550
江思仁	35	6,300
羅春櫻	31	10,800

姓名	人數	代收金額
吳火林	102	136,000
黃秋碧	60	23,700
魏銘玲	44	47,700
宜蘭分院自動發心		
姓名	人數	代收金額
唐正玲	126	12,600
吳招勳	33	6,200
宜蘭分院職工		
姓名	人數	代收金額
吳桂實	145	44,450
江秀萍	54	17,550
屏東分院志工		
姓名	人數	代收金額
孔黃美霞	136	24,250
王美芳	123	18,800
黃秀花	93	14,800
賴早香	85	14,200
范香蘭	56	6,700
黃安泉	39	19,600
吳秀錦	37	10,100
官秀鋒	37	5,100
廖蓉芳	36	8,600
邱淑珠	31	12,200
屏東分院大愛義工		
姓名	人數	代收金額

張素娟	124	14,000
朱妍妃	97	22,650
蕭瑞珠	86	6,550
謝素娥	84	7,650
陳彩喜	83	10,000
鍾水蓮	80	10,900
陳鳳卿	76	11,300
楊存浪	62	9,500
鄭麗華	48	16,900
蔡靜芳	44	5,100
邱暉倍	35	3,700
楊華圓	35	2,800
陳林月杏	30	8,500
屏東分院自動發心		
姓名	人數	代收金額
葉錦霖	39	15,400
許碧華	34	13,500
花蓮分院志工		
姓名	人數	代收金額
郭淑芬	38	9,100
花蓮分院職工		
姓名	人數	代收金額
邱雅燕	37	6,500
永和分社志工		
姓名	人數	代收金額
柯秀珠	104	45,200
邱國雄	50	59,200

蔡隨儀	36	11,400
永和分社自動發心		
姓名	人數	代收金額
王麗雲	69	35,400
陳小嫦	67	7,200
邱陳美娥	32	15,100

推廣【正德愛心廚房感動人心】
捐發票救眾生



正德社福捐碼923

捐贈碼 923 (發票)

- 主動告知店家
您要使用捐贈碼
捐電子發票
- 出示捐贈條碼
或
姓名 人數 代收金額
正德社福捐碼923
www.chengde.org.tw
□頭告知923
- 店家掃描條碼
或
店家輸入捐贈碼
(即完成發票捐贈)

110年度10-11月 正德埔里大佛山 朝山公告

(台語) **網大佛、改命運!**

佛言：阿彌陀佛為宇宙神通威德佛光最強大之佛，超越十方諸佛，
值此疫情期間，請大家發揮愛心及慈悲心，至大佛朝山繞佛拜佛念佛，
迴向世界共業消除，疫情早日遠離，功德意義重大!

朝山淨山 10月24日 週日

朝山巡禮 11月28日 週日

● 疫情期間，將視規範調整供餐方式，請留意各院公告。

小啟 正德自111年3月1日起，不再剃度女眾出家，特此公告。



認捐佛教正德醫院醫療設備暨行政宿舍建院基金功德榜 (110. 08 月)

(凡是捐款一萬元以上，大樓落成後將鐫刻姓名於功德碑上)

■ 建院榮譽董事 (捐款一百萬元以上) ■ 建院榮譽委員 (捐款十萬元以上) ■ 建院委員 (捐款一萬元以上)

道場機關名人贊助

《台北分院》五萬元 / 國光媒體股份有限公司 • 《永和分社》十萬元 / 漢鴻地產股份有限公司

建院榮譽委員 (捐款十萬元以上)

《高雄分院》高黃玉鳳 · 黃朱福妹 • 《新營分院》宗建成 • 《埔里分院》王金池 • 《台北分院》朱庭逸

建院委員 (捐款一萬元以上)

《高雄分院》湯財源 · 林林亞 · 林珈汶 • 《新營分院》黃建堂 / 2 萬 · 陳建富 · 鄭立達 • 《台南分院》牟鴻恩 · 梁奕奕
 《彰化分院》詹益鍊 / 2 萬 • 《埔里分院》張軒寧 • 《台中分院》洪和評 · 蔡柏勳 • 《新竹分院》葉奇達 / 2 萬 • 《台北分院》
 李仁豪 / 3 萬 · 陳立翔 / 2.56 萬 · 林楊澤 / 4.65 萬 · 吳金葉 · 蔣秀桂 · 蕭雪雲 · 蕭安邦 · 蕭群霖 · 林采穎
 林育帆 · 翁茂發 · 周萊 · 吉噶丘突仁波切 · 黃雪玲 · 張璋倫 • 《宜蘭分院》許文惠 / 2 萬 · 林慧可 / 1.5 萬
 黃議堂 • 《屏東分院》釋宏明

認捐正德醫院 MRI、CT、乳房攝影機、其他設備基金功德榜 (110. 08 月)

本表礙於篇幅只刊登三萬元以上捐款，不便之處敬請見諒，感謝您的護持。

CT電腦斷層掃描儀 (捐款三萬元以上)

《新營分院》林好容

認捐愛心醫藥基金功德榜 (110. 08 月)

(凡是捐款一萬元以上，大樓落成後將鐫刻姓名於功德碑上)

■ 醫藥榮譽董事 (捐款一百萬元以上) ■ 醫藥榮譽委員 (捐款十萬元以上) ■ 醫藥委員 (捐款一萬元以上)

醫藥榮譽委員 (捐款十萬元以上)

《台南分院》柯勇銘

醫藥委員 (捐款一萬元以上)

《台南分院》蔡碧燕 • 《彰化分院》姚春美 • 《新竹分院》葉奇達 • 《桃園分院》李芊嬋 · 劉興銓 • 《台北分院》
 陳姿樺 / 1.3 萬 · 張炳霖 / 3.05 萬 · 賴柏安 / 2 萬 · 李後宏

認捐愛心醫藥基金芳名錄 (110. 08 月)

本表礙於篇幅只刊登一千元以上捐，不便之處敬請見諒，感謝您的護持。

▲高雄總院

- 七千元 / 張傳喆
- 六千元 / 鄭福次 · 佳紘人力工程行 · 郭智仁
- 五千元 / 李盛華 · 張家閔
- 三千元 / 吳添草 · 王翠華 · 林芬玉 · 蔡淑隆
- 賴紹宗 · 曾治強 · 石佳平
- 二千元 / 賴紹宗
- 二千元 / 林宛樺 · 日春農發行 · 許佩琳
- 何佩純 · 陳忠信 · 劉大人 · 陳建成 · 王志宏
- 陳詠方 · 陳建成 · 薛淵臨
- 一千元 / 許貴華
- 一千元 / 李勇漢 · 陳建成
- 一千元 / 人間過客 · 吳玉嬌
- 一千元 / 林克航 · 呂惠慶 · 莊雅婷 · 高金蘭
- 陳武進 · 鄭盛嘉 · 林郁芸 · 王瑜銜 · 陳財能
- 陳品宇 · 楊玉蘭 · 陳若云 · 盧梅芳 · 曾女真
- 陳浩尹 · 廖昌亮 · 康雅筑 · 張勇嘉 · 蔡綉櫻
- 林豐益 · 陳志宏 · 劉妍君 · 鄭慧如 · 蔡亘容
- 劉幸娟 · 鄭桂

▲新營分院

- 伍千元 / 蔡進德
- 三千元 / 王陳結
- 一千元 / 林好容
- 一千元 / 沈月娘
- 一千元 / 張用新 · 黃秀月

▲台南分院

- 六千元 / 陳彥宏
- 四千元 / 吳高明月

- 二千元 / 鼎璋
- 一千元 / 林容美 · 林欣儒
- 一千元 / 洪梅玉 · 王毓婉 · 林彥岑
- 一千元 / 蔡瑞騰
- 一千元 / 鄭美文 · 吳仲治 · 許穎文桃 · 三寶弟子

▲嘉義分院

- 一千元 / 張靖慈

▲員林分院

- 五千元 / 張文鎮
- 五千元 / 釋如理
- 一千元 / 江錫堅閣家 · 謝琬琰 · 張麗琴

▲彰化分院

- 三千元 / 吳皓宇
- 一千元 / 張美麗

▲埔里分院

- 三千元 / 李振海

▲台中分院

- 四千元 / 陳正和
- 三千元 / 嚴競存
- 二千元 / 林秀鑾
- 一千元 / 陳惠真 · 陳銘鈞 · 林佳廷

▲新竹分院

- 三千元 / 楊張素霞
- 一千元 / 謝寶秀 · 林文淪

▲台北分院

- 一萬三千元 / 陳姿樺
- 五千元 / 陳建勳 · 蘇阿風
- 五千元 / 謝佳見 · 李阿枝 · 王美雲

- 四千元 / 翁麗華 · 林桂美 · 黃哲賢 · 高宜平
- 三千元 / 吳鈺樺
- 三千元 / 李斐雯 · 鍾美寶 · 吳金葉 · 黃麗珠
- 二千元 / 李秀美
- 二千元 / 鄭金源 · 鄭蕭秀春
- 二千元 / 潘秀慧
- 二千元 / 張體恭 · 李甘男 · 林迺蓁 · 楊瑋喬
- 鍾科程
- 一千元 / 彭吳梅
- 一千元 / 林蔡辰美
- 一千元 / 許芳瑜
- 一千元 / 張英娥 · 陳金蘭 · 陳昭彬
- 溫元妹
- 一千元 / 釋定妙 · 無名氏 · 康真維 · 王麗臻
- 林振森 · 郭英花 · 南山商行 · 張文祥 · 何學賢
- 林美均 · 楊清玉 · 葉月女 · 蔡福臨 · 廖仔仔
- 《愛犬》王國燦 · 陳美智 · 廖金龍 · 鄭文華

- 一千元 / 釋定妙 · 無名氏 · 康真維 · 王麗臻
- 林振森 · 郭英花 · 南山商行 · 張文祥 · 何學賢
- 林美均 · 楊清玉 · 葉月女 · 蔡福臨 · 廖仔仔
- 《愛犬》王國燦 · 陳美智 · 廖金龍 · 鄭文華

▲宜蘭分院

- 九千元 / 沈淑惠
- 一千元 / 陳家榆 · 黃福田

▲花蓮分院

- 二千元 / 林昇雲
- 一千元 / 劉聰賢

▲永和分社

- 二千元 / 王國秋

籌募佛教正德醫院行政宿舍餐廳大樓建設基金 發起電子發票捐贈啟事

一、捐贈條碼捐贈：

正德捐贈條碼「179」→ 結帳前出示條碼→ 店員刷條碼 → 完成捐贈

1. 請先向正德全國各院索取捐贈條碼或正德網站下載捐贈條碼。
2. 於消費時出示捐贈條碼或口述捐贈條碼：179 (一起救)。
3. 店家掃描或輸入號碼即完成捐贈。

二、線上捐贈：

利用「載具」(手機/iCash/悠遊卡)消費 → 登入電子發票平台 → 選擇「載具」→ 勾選欲捐贈發票 → 輸入正德醫療 → 統編 10726220 → 完成捐贈

1. 消費者要先以自然人憑證設定載具 (如手機、悠遊卡、金融卡 iCash)。
2. 用載具消費並轉給受贈單位。

三、ibon機台捐贈：

使用 i-Cash/悠遊卡消費 → ibon機台 → 選擇生活 → 選擇電子發票 → 選擇捐贈發票 → 選擇 iCash/悠遊卡/自然人憑證 → 勾選欲捐贈發票 → 輸入正德醫療 → 統編：10726220 → 完成捐贈



正德醫療捐贈碼：179

佛說諸大布施功德中，看病施藥為世間最大福田，第一大功德

佛在《梵網經》說：「若佛子，見一切疾病人，常應供養如佛無異。八福田中，看病福田，是第一福田。若父母、師長、弟子病，諸根不具，百種病苦惱，皆供養令差。」



線上捐款護持

認捐佛教正德電視台護法功德榜 (110.08月)

(凡是捐款一萬元以上，大樓落成後將鐫刻姓名於功德碑上)

■護法榮譽董事(捐款一佰萬元以上) ■護法榮譽委員(捐款十萬元以上) ■護法委員(捐款一萬元以上)

道場機關名人贊助

《高雄總院》一萬元 / 立山企業股份有限公司

護法榮譽董事(捐款一佰萬元以上)

《高雄總院》一佰萬元 / 劉姿妤

護法榮譽委員(捐款十萬元以上)

《埔里分院》王志聰 ◆《台北分院》李俊慶

護法委員(捐款一萬元以上)

《高雄總院》魏里芸 · 林正義 · 胡寶珠 · 陳喜文 · 楊守仁 · 唐明珠 /3 萬 ◆《新營分院》郭金評 /1.5 萬 · 張維新
《彰化分院》潘昶宏 · 賴榮豐 ◆《埔里分院》張軒寧 ◆《台中分院》游速珠 ◆《新竹分院》葉奇達 ◆《台北分院》
葉全真 /2 萬 · 宋鎮轟 /1.05 萬 · 劉惠茹 · 劉芝羽 /2 萬 · 葉光四 · 涂篤勳 · 鍾雪英 · 張依雅 · 許崇璋
許少筠 · 許詰翔 · 許詰睿 · 陳柏諺 · 陳婉妤

贊助正德電視台建台及弘法基金芳名錄 (110.08月)

凡贊助電視弘法基金一仟元(以上)者，則將其姓名於節目中以跑馬燈方式播放，以資徵信，歡迎踴躍贊助!

■弘法基金/一仟元以上

▲高雄總院

- ◆六仟五百元/潘維捷
- ◆三仟七百五十二元/朱揚顯
- ◆三仟元/江永財
- ◆二仟五百八十元/紀祥睿
- ◆二仟一百二十元/王志鴻
- ◆二仟元/郭原銓 · 張四連
- ◆一仟五百元/彭智謙 · 邱瑞惠
- 彭浩翔 · 彭翊晴
- ◆一仟元/林春花 · 林文慶 · 林廷發
- 林家妤 · 張見嘉 · 陳國文 · 李雨靜
- 劉妍君 · 張勇嘉

▲新營分院

- ◆四仟元/群雄國術館十方大德
- ◆三仟元/莊炳莉
- ◆二仟元/陳趨麗鶯
- ◆一仟元/陳玉琴 · 林育蓁

▲台南分院

- ◆二仟五百元/林欣儒

◆二仟元/黃曉晉 · 葉專家生技有限公司

- ◆一仟五百元/陳金興 · 賴朝進
- ◆一仟二百元/林谷美 · 廖劉良櫻
- 何佳穎
- ◆一仟元/李沛宸 · 黃冠傑 · 賴朝進
- 鄭美文

▲彰化分院

- ◆二萬元/潘昶宏
- ◆五仟元/林晉樂 · 林咏熹
- ◆四仟元/梁睿恩
- ◆三仟一百元/詹翊嫻
- ◆二仟四百元/盧秋菊

◆一仟一百元/蔣馨慧

- ◆一仟元/張航宇 · 顏成旭 · 李國勳
- 詹詠涵

▲台中分院

- ◆二仟元/嚴競存
- ◆一仟二百元/葉啟春

- ◆一仟元/張承鳴 · 黃種銘

▲新竹分院

- ◆五仟元/黃國青 · 林黃守美
- ◆四仟八百元/葉潤東
- ◆二仟元/裴聯奮
- ◆一仟元/連彥鈞

▲桃園分院

- ◆一仟二百元/鍾宗賢

▲台北分院

- ◆七仟元/吳金葉 · 連陽
- ◆五仟五百元/王美雲
- ◆五仟元/林秀春
- ◆四仟五百元/鍾美寶
- ◆四仟元/翁麗華
- ◆三仟三百元/吳陳演雪
- ◆三仟元/林適葉 · 陳貴香
- ◆二仟二百元/吳鈺穗
- ◆二仟元/江盛洲 · 林三美
- ◆一仟五百元/李秀美

- ◆一仟二百元/林筠蓁 · 張英娥

陳絢銘 · 陳桂鳳

- ◆一仟一百元/林宜嘉

- ◆一仟零一十五元/杜金泓

- ◆一仟元/吳金〈石區〉鍾麗麗素

- 許仲言 · 黃麗珠 · 蔡福臨 · 吳筑艷

- 蘇琮凱 · 蘇阿旺 · 鄭林春玉

- 鄭藝林 · 謝樹金 · 謝茂春 · 周美華

- 蘇明鑫 · 吳堃挺 · 高宜平 · 林惠如

- 陳高秋子 · 陳明傳 · 黃麗屏

▲宜蘭分院

- ◆一仟元/林吳阿不

▲花蓮分院

- ◆一仟元/范文明 · 符方傑 · 記順裕

▲屏東分院

- ◆五仟元/郭黃來娣 · 郭惠美

郭惠娟

認捐正德蓋建 20 層愛心旅舍大樓建院基金功德榜 (110.08月)

(凡是捐款一萬元以上，大樓落成後將鐫刻姓名於功德碑上)

■建院榮譽董事(捐款一佰萬元以上) ■建院榮譽委員(捐款十萬元以上) ■建院委員(捐款一萬元以上)

道場機關名人贊助

《高雄總院》一萬元 / 立山企業股份有限公司 ◆《桃園分院》一萬元 / 源象鑫工程有限公司

建院榮譽董事(捐款一佰萬元以上)

《高雄總院》一佰萬元 / 林黃月霞

《埔里分院》一佰一十萬元 / 吳妮娜 · 一佰三十萬元 / 王金池 · 一佰萬元 / 王培至

建院榮譽委員(捐款十萬元以上)

《高雄總院》林宜婷 · 趙悟敦 · 林璧君 ◆《新營分院》吳良夫 ◆《台中分院》周陳兩 ◆《新竹分院》彭林蘭 · 彭渠
彭建燦 ◆《台北分院》張炳霖 · 鄭文華 ◆《花蓮分院》賴宗煙 /20 萬 ◆《屏東分院》林品均

建院委員(捐款一萬元以上)

《高雄總院》江幸娜 · 蘇慧翎 · 黃文尉 · 吳林淑貞 · 盧憶晴 · 馮萬鍾 · 吳李麵 · 魏月英 · 劉億鋒 · 徐千淑
林佩君 · 謝秀美 · 林昱安 · 邱莞嫻 · 蔡家軒 · 蔡子鈞 · 蘇芳齡 · 李春鳳 · 洪月卿 · 陳建樺 · 劉玫君
李麗馨 · 郭以須 · 林郁棟 · 羅文棟 · 林瓊華 · 蕭猷盛 · 陳蔡玉 · 張貴惠 · 高正光 · 張懷民 · 林得鏡
林進福 · 林佳興 · 盧清秀 · 林佳穎 · 蘇裕洋 · 郭國富 · 朱家緯 · 王偉智 · 曾素真 · 蔡建弘 · 尤楷耀
林丸棟 · 陳素珠 · 施惠龍 · 古嘉虹 · 莊之誼 · 古光明 · 古欣平 · 古欣以 · 許素真 · 古雄吉 · 林庭萱
林建宇 · 林宗明 · 蔡佳蓉 · 柯芃亦 ◆《新營分院》李茂炎 · 楊佩慈 · 黃廖明月 · 張儂馨 ◆《台南分院》林瑞芝
徐秀枝 · 蔡瑞騰 · 吳季勳 ◆《員林分院》吳如橋 ◆《彰化分院》蔡天德 · 吳宗諭 · 李博 ◆《埔里分院》陳德祥 · 陳秀惠
《台中分院》楊琇惠 · 沈宗賢 · 張典鴻 · 黃東雍 · 何鴻炎 · 張璋哲 ◆《新竹分院》彭欽學 /5 萬 · 葉奇達 /2 萬 · 賴素美
黃裕嬌 · 陳萬光 · 陳江壤 · 陳清河 · 周進興 · 鄭寶桂 · 周嘉吉 · 周嘉宏 · 周嘉玲 · 許黃蓮 · 黃鄭新妹 · 釋証玄 · 釋微玄
《桃園分院》程思嘉 · 丁淑芳 · 程德銘 · 侯羽桑 · 曾素真 · 謝仲軒 · 宋崇智 /2 萬 · 陳秋蘭 · 陳秀琴 · 李曼 · 李德華
鍾翠芬 · 簡豐田 ◆《台北分院》吳金葉 /6 萬 · 謝佳晃 /3 萬 · 許淑珠 /2 萬 · 林福山 /2 萬 · 徐健璋 /1.8 萬 · 張體恭 /1.6 萬
蘇明瑋 · 林秋湖 · 廖鴻祺 · 陳日琮 · 王聖富 · 林呂秀琴 · 吳宜樺 · 李明龍 · 黃麗雲 · 涂明忠 · 蕭雪雲 · 楊詹見麗
楊義忠 · 釋法雲 · 謝國鐘 · 鄭琨輯 · 釋傳法 · 黃秀琼 · 林劉美玉 · 林光山 · 王力耕 · 鄭銘瀚 · 林宣妤 · 何彥霖 · 張明麗
陳語珍 ◆《宜蘭分院》林惠子 · 劉十榕 ◆《花蓮分院》方欽濤 /6.7 萬 · 林國和 /4 萬 ◆《屏東分院》藍麗霞 · 施黃月珠 · 施榮村
鄭文聖 · 黃月春 · 鄭欣宜 ◆《永和分社》邱詹陽 · 邱蔡隨珠 · 蔡賜 · 林仲寶

認捐佛教正德愛心廚房 / 建房基金功德榜 (110.08月)

(凡是捐款一萬元以上，大樓落成後將鐫刻姓名於功德碑上)

■建房榮譽董事(捐款一佰萬元以上) ■建房榮譽委員(捐款十萬元以上) ■建房委員(捐款一萬元以上)

道場機關名人贊助

《台南分院》一萬元 / 路竹玉慈宮 ◆《嘉義分院》一萬元 / 昇乘有限公司

《台中分院》五萬元 / 靖聖金屬工業有限公司 · 耘聖金屬有限公司 ◆《宜蘭分院》一萬元 / 現代光電科技有限公司

愛心廚房/建房榮譽委員(捐款十萬元以上)

《台北分院》劉芝羽 /10.98 萬 · 曾建任 · 劉芝羽 · 劉珈誠

愛心廚房/建房委員(捐款一萬元以上)

《台南分院》鄭鳳珠 /2 萬 ◆《嘉義分院》李張梅 · 林淑惠 · 鄭宥璇 ◆《彰化分院》張明哲 /2 萬 ◆《台中分院》張春東
唐秋美 · 元保宮陽光韻律舞蹈班 · 陳逸菲 · 黃正蕾 ◆《新竹分院》鐘徐鳳嬌 ◆《桃園分院》蔡調印 · 王清朝
宋崇智 · 李鳳 · 黃滿圓 ◆《台北分院》李俊宏 /3 萬 · 賴柏安 /2 萬 · 張秋淑 /2 萬 · 馮月蘭 /2 萬 · 許孝濂 /1.5 萬
許宸睿 /1.5 萬 · 洪枝聖 /1.5 萬 · 資雅茜 /1.2 萬 · 邱周隨 /1.14 萬 · 陳涵光 · 黃洪秀玉 · 林良助 · 劉美惠
陳氏闔家 · 洪振凱 · 陳穎萱 · 黃紹禎 · 陳荔黛 · 宋張雲蓮 · 杜伯庭 · 蘇萬俤 · 王尉森 · 何春福 ◆《宜蘭分院》
海惠淨苑 (釋正度) /3 萬 · 簡吳素琴 /2 萬 · 蔡東慶 · 王效真

認捐【正德宜蘭出家道場】建院基金功德榜 (110.08月)

(凡是捐款一萬元以上，道場落成後將鐫刻姓名於功德碑上)

■建院榮譽董事(捐款一佰萬元以上) ■建院榮譽委員(捐款十萬元以上) ■建院委員(捐款一萬元以上)

建院榮譽董事(捐款一佰萬元以上)

《台南分院》一佰萬元 / 許文吉

建院委員(捐款一萬元以上)

《新營分院》王金玉 ◆《埔里分院》陳秀惠 · 陳德祥 · 謝楊寶鳳 ◆《台北分院》蕭明堂 ◆《屏東分院》謝文泰

正德愛心廚房愛心餐費 / 每月認養貧戶芳名錄 (110. 08 月)

本表礙於篇幅只刊登一千元以上捐，不便之處敬請見諒，感謝您的護持。

愛心餐費(110.08月)-----

▲高雄總院

- 五萬元/蔡政瑛·黃寶秀
- 二萬元/玄聖堂·賴宏銘
- 一萬六千六百六十六元/林明振
- 一萬五千元/賴楷棋
- 一萬二千元/龍玉書
- 一萬元/曾偉晉·十方素食·賴豆臣·黃俊榮
李安格·黃素蘭·李鑑桓
- 八千元/圓融禮儀社
- 七千元/陳水上·郭智仁
- 六千元/黃仲正·郭佩靜
- 五仟五百元/許文亨
- 五仟三百九十六元/李素惠
- 五千元/勝揚當舖·陳進·劉彩珠·李坤山·董世寧
陳冠伶·林清明·陳培鈴·謝沁諭·劉虹妙·劉淑玲
方美惠·無名氏·涂亞蘋·陳月卿·何豐慶·林妙榮
陳慶榮·林書弘·胡柯麗杏
- 四千元/蘇素香·黃子芹·林宜賢
- 三仟五百元/普陀山白衣道場·劉語涵
- 三仟二百元/張家輔
- 三千元/劉虹妙·陳慶隆·陳水上·侯効儀·陳正和
高婕芯·高士鈞·陳佩曼·郭俊佑·周雯珊·王天聰
陳怡岑·黃淑貞·林宗賢·林素真·曾志成·石佳平
鄭式達·吳洪賢·程彥喬·WEITING CHANG曾靖芝
吳寶珠
- 二仟六百元/善心人士
- 二千元/林芳州·陳柏丞·王健佛·王世榮·陳宜萱
萬瑞源·萬柏沅·黃茂榮·許展榮·李宜庭·王綉惠
姚玲鳳·薛如卓·劉耀文·劉昱秀·秦冠宇·沈樹玉
許志榮·許耕耕·許泰誠·盛律鳴·胡怡萍·蔡明秀
鄭春明·郭銘傳·馮國聲·陳素珍·湯傳恩·林恩德
張簡鳳蓮·楊春·蔡進源·周麗玲·朱彥誌·林峻弘
姚利民·洪恢宏·陳慧美·董瑜馨·許秀玲·吳金蘭
林萬枝·許王金釵·善心人士·周廣軍
高雄市林園區武聖宮慈善會
- 一仟八百四十五元/陳俊銘
- 一仟八百元/許秀玲
- 一仟六百元/吳瑟貞
- 一仟五百元/黃春閔·呂祺烽·邱聖座·李輝煌
李勇漢
- 一仟二百元/吳炎璋·吳文閔·孫加美·歐晏如
蔡宗宏·馬一玲·陳懸見·王秋霞
- 一仟元/劉端園·伍珩蓉·葉志輝·謝杉杉·陳天合

- 郭原銓·楊瑞齊·李惠卿·歐鄭富巴·紀詩俞·吳杰
紀雨合·高建榮·吳雷榛·林李鄒·蔣涵芸·鄭文豪
黃淑華·李榮東·洪玉滿·洪惠雯·蕭清嘉·鄭顯龍
廖美勤·釋志定·陳曉芸·簡武雄·葉梅貴·蔡瑞恩
鄭進財·李偉聚·陳享好·顏志芳·陳世仁·許孟月
康如羽·許宏慈·王櫻芳·徐惠子·方俊皓·李美慧
陳美君·黃昱榮·邱莉婷·陳銘仁·蕭麗美·吳秀慧
宋孟傑·陳淑芬·陳俊銘·柯啟章·謝美珠·黃益裕
古魯茶飲·黃輝·洪悅勇·新松柏養護之家·車寶珠
馬文正·楊玉蘭·陳若云·劉素華·曾女真·陳浩尹
呂貴玉·陳建成·林劍秋·張勇嘉·賴義芳·曾連生
黃立凱·詹味霖·劉貴春·陳志宏·廖明勇·蘇碧雲
鄭陳香·黃經華·許秀玲·莊政琳·李俊良·萬純如
吳明宗·楊凱鈞·黃桂湘·王毓鴻·賴義芳·方正輝
李林秀卿·安理護理之家·Yuki美髮工作室

▲台南分院

- 一萬元/蔡坤峰·台南市神農愛心聯誼會
榮專家生技有限公司
- 六千元/陳怡璇
- 五千元/陽平南·徐秋月·賴秀鑾
- 三千元/妙因健康素食·徐唯元·徐以心
- 二仟一百元/謝淑端
- 二千元/林韋如·劉偉揚·向萬娟·謝水田·李淑珍
鼎江不動產有限公司·吳先生·柯玉時·洪惠淑
張仕芳·蔡瑞騰·久麗室內裝修工程有限公司
郭家君·謝佩殷·張愛治·慈恩佛堂·揚基工程行
- 一仟四百元/王鼎璋
- 一仟二百元/鄭吳小鳳·鄭漢傑·鄭漢宗·鄭文萍
- 一仟元/周有涵·周映涵·陳盈如·劉以柔·劉銘此
鄭美文·吳清吉·楊余鑾·楊秋英·林瑞政·林駿程
陳誼臻·Yuki·吳仲洽·吳忠諭·林春華·姚碧芳
張秋梅·陳秋元·善心人士1·善心人士2·善心人士3
楊朝安·劉銘此·顏東賢·顏炳淵·林展慶·林宜臻
周律良·王姿人·林瑜臻·葉小姐·高紫霞
三寶弟子·陳健軒·林敏生
- ▲新營分院
- 一萬零六百元/善心人士
- 五仟八百元/林采沁
- 五千元/翁啟豪
- 三千元/周彩鑾·張先生·殷淑華
- 二千元/許鈺淳·許鈺淳·陳怡穎·黃愛雲
- 一仟五百元/蘇張秀英·蘇子福
- 一仟二百元/林憲慶
- 一仟元/王淑怡·陳林榮會·王明義·陳佳琪
王國軒·王妍仔·王有心·蘇林笑鶯·郭翠吟

- 蔡毓玲·李蔡彩霞·蔡瑞林·大欣酒精股份有限公司
吳李玉秀·張雅雯·莊婷莉

▲嘉義分院

- 六仟二百元/李仁惠
- 五千元/美綠藤國際有限公司·黃秀珠
- 四千元/陳怡惠
- 三千元/劉文宗·李仁惠·劉文宗
- 二千元/郭博學·江明洲·善心人士·何美慧
群太科技有限公司
- 一仟七百元/瓦旭景觀園藝有限公司
- 一仟六百元/金玉蘭·陳豐裕
- 一仟五百元/陳俊元·葉政君
- 一仟元/陳志忠·善心人士·郭淑蕙·施登寶園家
黃國材·黃怡真·蔡錦雲·李淑慧·謝加財·林秀局
柯麗芝·昌農有限公司·善心人士

▲員林分院

- 五千元/黃邦旭
- 三千元/游金松
- 二仟一百元/楊美珠
- 二千元/林家榮·賴柏亨
- 一千元/廖文全·陳錦泥·江中村·楊幸姿·陳凡春
陳昱睿·謝村和·蔡林金葉

▲彰化分院

- 一萬二千元/楊騰權·楊惠合
- 五千元/有得電鍍廠有限公司·簡德範·林滋璽
- 三千元/陳秀甘·劉家銘·劉建賢·蔡詠真
- 二千元/朱彥誌·吳皓宇·蔡月霞·許錫仁·洪淑媚
劉耀璋·葉有田
- 一仟五百元/吳俊龍·曾耀增
- 一仟二百元/吳皆慶
- 一仟元/善心人士·賴素香·品泰鋼鐵有限公司
賴燕玲·鄭旭勝·周慧婷·林晉宇·林宜亭·林文亮
戴弘毅·王四海·冠宏輪有限公司·顏成旭·鄭鳳鳳
善心人士·沈永伸·張朱碧春

▲埔里分院

- 一仟五百元/李煥弘

▲台中分院

- 五千元/馮詠鈞
- 一仟六百二十元/范清榮·陳志貞
- 一仟五百元/戴淑書·戴甫軒
- 一仟元/陳彥鈞·蘇嬌娥·王貴明·陳婉玲
王陳貴玲·王貴餘·吳春嬌·高紫雲·林美鳳

▲新竹分院

- 六仟六百元/張庚富
- 五千元/新竹縣銀髮協會

正德愛心廚房愛心餐費 / 每月認養貧戶芳名錄 (110. 08 月)

本表礙於篇幅只刊登一千元以上捐，不便之處敬請見諒，感謝您的護持。

- 一千元/田梓筠·曾淑菁·曾勝義·曾陳菊妹
- 鄭鼎廉·王雪紅·劉心慈
- ▲桃園分院
- 三千元/楊文豐
- 二千元/施順東·張耀武·李師兄·林師弟·張國華
- 一仟二百元/涂湘鈴
- 一仟元/王春菊·梁月曼·陳鳳娥·呂冠璋·戴鳳緹
廖丁平·鄧雅琪·善心人士

▲台北分院

- 二萬零五百元/善心人士
- 一萬五千元/林俊達
- 一萬二千元/林典雄
- 一萬一仟一百六十五元/無名氏〈北部割捐〉
- 一萬元/朱名錫·林海燕·林太平·朱傳偉·葉耀隆
林海燕·葉董道·葉彩儒·葉漢泉·謝惠芳
- 六千元/陳委樺·張玉枝
- 五千元/侯其宏·鍾文秀·黃文增·李阿枝
建偉股份有限公司
- 四仟五百元/鍾美寶
- 四仟二百元/李玉卿
- 四千元/劉瑞英·李甘男
- 三仟七百五十九元/李惠美
- 三千元/周秀惠·陳怡君·彭俊傑·曾明女
- 二仟八百元/光泉素食·林李阿梅
- 二仟四百三十元/陳建利
- 二仟零一十五元/陳泓任
- 二千元/張麗莉·卓耿立·王美雲·王國財·林振森
黃麗珠·陳高子秀·洪村壽·洪都憶·劉金鐘
簡錦芳·三寶弟子·李秀美·洪朝傑·陳炯旭
鐘巧嵐·賴大一·林正雄·林正杰·林秀春·朱信毅
林奕佳·林星好·洪偉倫

- 一仟八百元/彭吳梅
- 一仟六百元/呂伊萍
- 一仟五百元/王慶州
- 一仟三百一十一元/陳沛渝
- 一仟二百元/劉宣伶
- 一仟元/林素娥·李錦忠·劉樹梅·孫振愷·林苑青
王聖方·陳元忠·陳其宏·陳盈瑾·黃發萬·鄭秀鈴
康真維·吳孟侃閣家·李沛燁·丁素香·蕭郁樹
善願群組·張惠如·張體恭·李學杰·陳信豪
陳許梅香·王桂芳·呂宗成·黃琇琦·吳婕妤
李國維·林科佃·蔣金霖·素食自助餐·黃秀琼
李幸文·林劉美玉

▲宜蘭分院

- 二萬五千元/李妹葵·藍子鈞·藍陳欽·藍聖淳

- 一萬五千元/林慧可
- 五千元/果森工程行·張淑芬·林憲明·廖美寶
林逸欽·張淑芬·吳士珍·江冠臻
- 四千元/王先生
- 三千元/楊光輝·羅碧鳳·賴峰康·黃文度·林妮蓉
薛朝華·楊光輝
- 二千元/游范素卿·張秀南·奇髮十方眾·李曼訓
范素卿·張碧惠·元學不動產仲介有限公司
- 一仟四百元/游顯斌
- 一仟二百元/徐阿文
- 一仟元/陳逸嫻·徐秀雲·吳廣輝·吳寶蘭·王萬琳
簡小梅·徐浩·何舜舜·夏再勤·詮佳牙醫診所
陳靜子·廖士金·蕭必慈·李桂香·邱阿蓮·陳逸嫻
張麗動·吳金蓮·林絲絨·簡小梅·彭怡軒·彭羿華
夏再勤·王智弘·邱阿蓮

▲花蓮分院

- 一萬元/陳武次
- 五千元/俞阿雅
- 四千元/釋德慧
- 三千元/楊祐寧·劉鑫定·潘韻輝
- 二千元/潘惠民·簡嘉貞·林黃秀電·譚劉玉蘭
呂琇芬·劉聰賢
- 一仟元/楊小姐·味美食品行(王惠茹)
美崙皮鞋店(劉福清)

▲屏東分院

- 一仟元/林玉水·楊丁凡·蔡秀珍
- 二千元/蔡淑姿
- 三千元/陳林月杏
- 三仟五百元/鄭文鴻
- 八千元/鄭永翔
- 七千元/鄭如芳

▲永和分社

- 一萬元/善心人士
- 三千元/鄭文婷·鄭文真·鄭淑娟·鄭利正
- 二仟五百元/鍾秉純·郭育維
陳麗意·王秀花
- 一仟元/洪吉祥

愛心廚房認養貧戶(110.08月)

▲高雄總院

- 五萬元/黃寶秀
- 三萬元/黃簡琼
- 二萬元/楊富誠

- 一萬元/黃素蘭
- 五千元/李鑑桓
- 三仟五百元/潘維捷
- 三千元/楊淳閔·王泰詠·佑達國際鋼管股份有限公司
- 二千元/陳忠信·劉文泰·許秀玲·楊淳閔
- 一仟二百元/林逸雯
- 一仟元/許佩琳·吳淑芬·王崇翰·陳景瑜·林冠博
張簡雄輝·陳秉東·李鳳蘭·陳建成·謝宜靜
王豪志·莊雅慧
- ▲台南分院
- 一萬二千元/曹銘益
- 一千元/金華府·葉益家
- ▲彰化分院
- 一萬二千元/李美娟
- 二千元/祥詠金屬有限公司·鉅昌工業社

▲新竹分院

- 一千元/溫瑞玉

▲桃園分院

- 三千元/郭山勇·黃鳳英·郭芳廷
- 二千元/鄧定湘
- 一千元/劉幸麟·彭永康·陳明來闔家·陳秀琴
蕭承甫·蕭惠月·賴慶妹·李佳陵·蕭敏慧·賴佳微
陳憲德·鄭佩恩·李翔凌·陳秀春

▲台北分院

- 六千元/連永蓮·蔡武夫·鍾真珠·蔡馨儀·蔡欣霖
曾柏森
- 三千元/王伯鈞·崧誠不動產仲介有限公司·張金盛
- 二千元/劉秀品
- 一仟一百元/劉?宏

- 一千元/類成瑾·楊立明·許雯雯·陳冠賢·高淑女
黃聖臣·葉美惠·張鴻澤·林玉貞·黃佳彬·葉東賢
潘鳳雯·張玉枝·張美女·李雅玲·梁鄭素娥
廖素禎·侯建翔·馬路普·楊悅華·陳昱鈞·黃評儀
吳淑美·李文章·陳淑鈴

▲宜蘭分院

- 一萬元/簡吳素琴
- 五千元/林惠子·何連地·何林阿葉
- 一千元/陳奎任·達昇釣具店·鄭秀娟

▲永和分社

- 二千元/劉賢祥

助印善書芳名錄 (110. 08 月)

本表礙於篇幅只刊登一千元以上捐款，不便之處敬請見諒，感謝您的護持。◎助印善書·流宣法音·功德無量！

▲高雄總院 ◆二千元／謝洪麗雲 ◆一千元／陳惠萍·林李鄰·戴佑文·張鳳凰 蕭季業·翁瑋駿·陳志宏·陳浩尹·曾女真 陳若云·楊玉蘭 ▲台南分院 ◆一仟四百元／王鼎璋 ◆一千元／三寶弟子1·郭美侶·張羽屏 三寶弟子2·林敏生·陳建盛 ▲新營分院 ◆二千元／蔡進德 ◆一仟五百元／謝進炯·謝進崇 ◆一千元／許濬文	▲員林分院 ◆三千元／郭政勳 ◆一千元／林庭欷 ▲彰化分院 ◆一仟一百元／潘昶宏 ▲台中分院 ◆一千元／林清泉·蔡萬菊·三寶弟子·陳駿中 ▲桃園分院 ◆一仟三百元／許煒婷 ◆一千元／黃傳興 ▲台北分院 ◆三萬五千一百五十元／台北其他收入 ◆二萬元／吳金葉	◆一萬元／林光山·鍾秋梅 ◆五仟五百元／宋鎮蠡·王美雲 ◆四千元／張炳霖·許建明·李甘男 ◆三千元／楊清玉 ◆二千元／潘秀慧·廖月英·謝佳兒·羅有庭 陳亮穎·陳元魁·黃素蘭 ◆一仟三百元／廖惠君 ◆一千元／林秀春·吳慧玲·蘇水興·呂淑珠 鄭文華·張慶章·林佑聲·李再來·蔡福臨 何學賢 ▲宜蘭分院 ◆一千元／廖彩燕
--	--	---

千佛認捐啟事

正德各院佛像認捐表

序號	院別	尚餘數量	認捐每尊金額(元)	認捐項目
01	屏東分院	70	20,000	阿彌陀佛(安金)
02	台南分院	328	20,000	阿彌陀佛(安金)
03	彰化分院	341	20,000	阿彌陀佛(安金)
04	台中(臺)分院	1,506	20,000	阿彌陀佛(琉璃)
05	員林分院	768	20,000	阿彌陀佛(安金)
06	埔里大佛山	3,416	10,000	浮雕萬佛(安金)
07	新竹分院	884	20,000	阿彌陀佛(琉璃)
備註		於千佛像座前(萬佛座下)立功德芳名		



安金阿彌陀佛



琉璃阿彌陀佛

捐造佛像十功德--土地豐壤·家宅永安·先亡生天·現存益壽·所求遂意·無水火災·虛耗辟除·杜絕惡夢·出入神護·多遇聖因。

認捐佛像，長年佛光注照，得智慧平安吉祥之福報

歡迎踴躍認捐，請洽正德全國各院社

認捐【正德新竹、台中、花蓮分院】建院基金功德榜 (110. 08 月)

(凡是捐款一萬元以上，大樓落成後將鐫刻姓名於功德碑上)

■ 建院榮譽董事(捐款一百萬元以上) ■ 建院榮譽委員(捐款十萬元以上) ■ 建院委員(捐款一萬元以上)

建院榮譽委員(捐款十萬元以上)
《台北分院》張炳霖
建院委員(捐款一萬元以上)
《台北分院》曾振傑 /2.7 萬 · 林呂秀琴

認捐埔里萬佛、各院千佛佛像芳名錄 (110. 08 月)

■ 埔里萬佛牆 (一萬元) ◆高雄總院／陳王綉蘭·張玉如·江侑琛 ◆台北分院／林呂秀琴·邱彥嘉 ◆彰化分院／黃永和·黃蔡彩鸞 ◆宜蘭分院／蔡轄 ■ 台南千佛 (二萬元) ◆台北分院／李秋堯·李葉勝子 ■ 台中(永春)分院千佛 (二萬元) ◆新營分院／郭金評	◆宜蘭分院／廖游秀鳳 ■ 台中分院浮雕千佛 (一萬元) ◆台中分院／王冠斐·林育陽·江阿寶 許惠淳 ◆台北分院／許嘉榮 ■ 新竹琉璃千佛 (二萬元) ◆新竹分院／陳武男·曾聖超·葉奇達 ◆台北分院／許順泰/3尊·張炳霖/3尊 張炳霖·岑毓坤/2尊·徐柏岳·林漢益	張炳霖/3尊·許嘉榮·陳珠碧 ◆宜蘭分院／蔡轄·蔡靜汝 ◆永和分社／溫春水 ■ 大佛山八十八佛座下八吉祥圖 (一萬五千元) ◆新營分院／陸錦坤/2塊·林李氣/2塊
---	---	--

正德全國各院110年10月捐血活動

台中分院
活動日期：10/23 (週六)
時間：10:00~18:00
地點：台中公園捐血車/台中市北區精武路280號
 (台中公園對面)

歡迎大眾踴躍加入
捐血救人行列！

健康捐血
感恩有您

正德 2022年歲次壬寅年

安奉光明燈啟事

民國111年生肖屬虎、猴、蛇、豬 犯太歲者；
或祈願來年一切平安順利者，皆宜安奉光明燈，
照破無明，開啟智慧，來年光明吉祥！

欲安奉光明燈者，請儘速至正德各分院社報名額滿為止。
◎光明燈一盞一年／五百元，全家四盞(含四盞)以上，每盞四百元。
《安奉光明燈者，請於農曆正月十五日元宵節晚上七點半，至各分院參加點燈消災祈福法會，以求平安吉祥。》

佛前點燈之功德

一者照世如燈。二者隨所生處。三者得於天眼。四者於善惡法。五者除滅大闇。六者得智慧明。七者流轉世間。八者具大福報。九者命終生天。十者速證涅槃。

籌募 台中佛教正德醫院醫療設備
行政宿舍大樓建設基金

發起一人一萬建院運動啟事

為落實真正的慈善精神，得以長期永續經營，利益眾生，祈請十方大德，踴躍護持，共同成就。



護持方式 1. 萬人一人一萬 / 建院委員

- * 認捐建院基金1萬元者，可分10期(每月1期)。
- ◎結緣開山和尚親自加持五色玻璃佛珠一串。(圖一)
- ◎可申請助念、作七服務(限本人)。



(圖一)
備註：裝子隨機結緣

護持方式 2. 千人一人十萬 / 建院榮譽委員

- * 認捐建院基金10萬元者，可分20期(每月1期)。
- ◎結緣開山和尚親自加持五色玻璃佛珠一串。(圖一)
- ◎免費贈埔里大佛山祖先牌位一支。(約10萬元)
- ◎可申請助念、作七服務。(限本人)

更正啟事：

建院榮譽委員福利：自108年7月7日起，建院榮譽委員(捐十萬元者)其本人往生，本會提供助念及作七服務(不含公祭)特此公告。

護持方式 3. 認捐壹佰萬元 / 建院榮譽董事

- * 認捐方式：認捐建院基金100萬元者，可分100期(每月捐繳1萬元)。
- ◎結緣開山和尚親自加持五色玻璃佛珠一串。(圖一)
- ◎結緣大佛山祖先牌位一支。(約10萬元)
- ◎可申請助念、公祭、作七服務。(限本人)

發起【一人三萬捐助CT及MRI】兩台上億元器材啟事

即日起，招募3000名愛心人士，每人捐助三萬元(一次繳清)可獲得開山和尚親自加持之五色玻璃佛珠一串，只限3000名額，數量有限，請儘早登記，以免向隅！請大家發心認捐CT及MRI兩台昂貴器材，共同成就救人聖事，功德無量！



CT



MRI



(MRI) 磁振造影掃描儀

台中正德醫院斥重資引進最新款的磁振造影掃描儀，軟硬體皆為最先進的設備，具備有大孔徑隧道，能大幅降低受檢者幽閉恐懼症的發生，提升受檢者檢查的舒適度，並且配置有最完整的影像後製軟體工作站，能提供最精細的醫學影像，協助醫師做最準確的診斷。檢查部位針對腦部神經系統、脊椎、腹部臟器、骨盆腔、生殖系統、四肢關節等，具有非常優異的診斷效果，讓病兆無所遁形，為民眾健康把關。

(CT) 電腦斷層掃描儀

具輻射線檢查，檢查快速，對於腦部、急性中風、外傷、心臟冠狀動脈血管、肺部低劑量癌篩、腸胃道、血管、四肢關節等提供快速且良好的診斷效果。其中針對肺部，能以低劑量的方式快速篩檢肺部結節及病兆。對於腫瘤癌症病患，必要時能透過施打顯影劑方式，快速且精確的為病兆做最精確的診斷。正德引進最先進技術的電腦斷層，能透過AI人工智慧協助，做更深入且準確的影像後處理功能，提供醫師最正確的診斷與治療。

認捐辦法

招募3000名愛心人士，每人捐助三萬元(可分期)，凡繳費圓滿者，可獲得開山和尚親自加持五色玻璃佛珠一串。

佛教正德醫院 CT 及 MRI 認捐登記表

認捐日期： 年 月 日 編號：_____

姓名	生日	年	月	日	手機
地址					
認捐項目	<input type="checkbox"/> (MRI) 磁振造影掃描儀		<input type="checkbox"/> (CT) 電腦斷層掃描儀		<input type="checkbox"/> 一次繳清30,000元
付款方式	公益勸募專戶：醫療財團法人正德癌症醫療基金會 <input type="checkbox"/> 銀行匯款：台灣土地銀行 青年分行 銀行代號:005 帳號：038001025942				備註： 醫療財團法人正德癌症醫療基金會公益勸募核准文號衛部教字第1101362932號



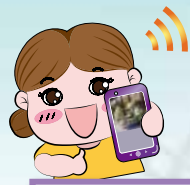

正德 正德電視台

每月熱門影片

HOT!

手機掃描即可觀看精闢法音、感人故事的節目



禪定如何修，請聽巴利文佛教原典，佛說四禪定，內容非常地珍貴。



撿回收老伯，沒錢租房子，公園騎樓為睡覺地方，感恩讚嘆正德開山老和尚照顧眾生！



皮膚小紅疹演變成膿痂奇事，因虔誠跟亡者懺悔且調整心態終獲痊癒的感應事蹟。



正德機構 YouTube 頻道 歡迎廣傳訂閱

即時瞭解正德弘法、醫療、慈善等志業，掌握資訊，不漏接；即時更新，更安心。



正德電視台



你所不知道的佛法



常律和尚 英文講座



正德看健康



敬請訂閱正德電視台頻道 開啟小鈴鐺~



常律老和尚於正德電視台開播
佛教在中國兩千年來從未出現的真佛法
開示巴利藏原始佛教經典，闡述出家戒律及因緣，
打破中國佛教兩千年的禁忌與迷惑
發起千人一萬 萬人一千 捐助弘法經費活動

常律老和尚慈悲，不惜老弱身體，忍受病痛要為全國出家在家佛弟子開示中國失傳兩千年真正的佛法，以及公開開示中國佛教禁止在家人不能聽聞的出家戒律。老和尚為了讓台灣全國民眾都能聽到「真正的佛法及出家戒律」，而不是中國佛教流傳兩千年《大藏經》的「假佛法」，正德電視台明年不惜重資，將斥資數仟萬元的電視上架費，要讓全國各地都能收看到中國佛教兩千年來失傳的真正佛法及出家戒律。期間只一年時間，一年過後各地區就收看不到，真是千年難逢難聞的大福報機緣！請大家大力贊助電視台經費，這種捐助講經經費的法施，佛說，方是世間上最大最意義的功德！

捐助正德電視台 弘揚巴利藏原始佛教經典 申請表

編號：_____ 姓名：_____ 填表日期：_____ 年 _____ 月 _____ 日

身分證字號	生日	年	月	日
電話	手機			
住址	E-mail			

<input type="checkbox"/> 原始佛教護法委員 捐助一萬元以上者	凡捐助1萬元(可分期)以上繳款圓滿者，結緣開山和尚親自加持五色玻璃佛珠一串。
<input type="checkbox"/> 原始佛教護法榮譽委員 捐助十萬元以上者	凡捐助10萬元(可分期)以上繳款圓滿者，結緣大佛山祖先牌位一支、開山和尚親自加持五色玻璃佛珠一串。
<input type="checkbox"/> 原始佛教護法榮譽董事 捐助一佰萬元以上者	凡捐助100萬元(可分期)以上繳款圓滿者，結緣大佛山祖先牌位一支、開山和尚親自加持五色玻璃佛珠一串。
<input type="checkbox"/> 原始佛教護法會員 每月捐助一仟元者	一次繳納一年會員費者，結緣開山和尚親自加持五色玻璃佛珠一串。

備註：認捐一萬元以上，皆可分10期繳納。

護持方式

郵局劃撥帳號：42297512
戶名：財團法人正德文教傳播基金會

銀行匯款 或 ATM 轉帳：台灣土地銀行 青年分行
銀行代號：005 帳號：038005241119



正德Youtube頻道

免付費專線：0800-559933



佛教

正德電視台

好消息

播放頻道系統如下:



7月起正德電視台109 雲嘉南地區皆可觀看

全國
109

花東
110

MOD
中華電信
頻道 **704**



精采內容，歡迎準時收看

正德電視台 免付費專線：0800-559933

正德電視台提供各佛寺及慈善團體，法會、活動宣傳平台，歡迎多加利用！

※若無法收看本台節目，請洽系統業者或安裝機上盒。
◎正德電視網路直播 <http://tv.chengte.org.tw/live.html>

節目表

每週一播出

常律老和尚方便開示錄

上午 06:00 ~ 07:00(首播)
下午 12:00 ~ 13:00(重播)
晚上 18:00 ~ 19:00(重播)
凌晨 00:00 ~ 01:00(重播)

正德之光會客室

上午 07:00 ~ 08:00(首播)
下午 13:00 ~ 14:00(重播)
晚上 19:00 ~ 20:00(重播)
凌晨 01:00 ~ 02:00(重播)

慈音雜誌

上午 08:00 ~ 09:00(首播)
下午 14:00 ~ 15:00(重播)
晚上 20:00 ~ 21:00(重播)
凌晨 02:00 ~ 03:00(重播)

愛心廚房上菜囉

上午 09:00 ~ 10:00(首播)
下午 15:00 ~ 16:00(重播)
晚上 21:00 ~ 22:00(重播)
凌晨 03:00 ~ 04:00(重播)

常律老和尚清涼法語

上午 10:00 ~ 11:00(首播)
下午 16:00 ~ 17:00(重播)
晚上 22:00 ~ 23:00(重播)
凌晨 04:00 ~ 05:00(重播)

散步走街路

上午 11:00 ~ 12:00(首播)
下午 17:00 ~ 18:00(重播)
晚上 23:00 ~ 24:00(重播)
凌晨 05:00 ~ 06:00(重播)

節目表

每週一至週日播出

保證你一生從未聽過巴利藏 佛陀一生真實故事而非捏造

上午 06:00 ~ 07:00(首播)
下午 12:00 ~ 13:00(重播)
晚上 18:00 ~ 19:00(重播)
凌晨 00:00 ~ 01:00(重播)

巴利藏佛陀法語錄

上午 07:00 ~ 08:00(首播)
下午 13:00 ~ 14:00(重播)
晚上 19:00 ~ 20:00(重播)
凌晨 01:00 ~ 02:00(重播)

巴利藏佛教原始經典 佛所開示的真佛經真佛法

上午 08:00 ~ 09:00(首播)
下午 14:00 ~ 15:00(重播)
晚上 20:00 ~ 21:00(重播)
凌晨 02:00 ~ 03:00(重播)

打破佛教兩千年的禁忌迷信依佛 制和尚公開講出家戒律及典故

上午 09:00 ~ 10:00(首播)
下午 15:00 ~ 16:00(重播)
晚上 21:00 ~ 22:00(重播)
凌晨 03:00 ~ 04:00(重播)

你所不知道的佛法

上午 10:00 ~ 11:00(首播)
下午 16:00 ~ 17:00(重播)
晚上 22:00 ~ 23:00(重播)
凌晨 04:00 ~ 05:00(重播)

常律老和尚方便開示錄

上午 11:00 ~ 12:00(首播)
下午 17:00 ~ 18:00(重播)
晚上 23:00 ~ 24:00(重播)
凌晨 05:00 ~ 06:00(重播)

正德 佛教 正德電視台

全國 109

花東 110

MOD 704

全國可收看地區及系統業者如下：

序號	縣市	行政區	系統業者
1	宜蘭縣	壯圍鄉、頭城鎮、礁溪鄉、員山鄉、宜蘭市、蘇澳鎮、冬山鄉、五結鄉、三星鄉、大同鄉、南澳鄉、羅東鎮	聯禾
2	基隆市	中正區、信義區、中山區、安樂區、七堵區、暖暖區、仁愛區	吉隆
3	臺北市	中山區、松山區、大同區	長德
		大安區、文山區	萬象
		內湖區、信義區、南港區	麗冠
		中山區、松山區、大同區	金頻道
		大安區、文山區	大安文山
		士林區、北投區	陽明山
4	新北市	信義區、南港區、內湖區	新台北
		萬華區	聯維
		中正區	寶福
		中和區、永和區	新視波
		三峽區、鶯歌區、樹林區	家和
		泰山區、新莊區、林口區、五股區	永佳樂
		蘆洲區、八里區、三重區	全聯
		三芝區、石門區、金山區、萬里區、淡水區	紅樹林
		深坑區、石碇區、烏來區、坪林區、新店區	新店民主
		深坑區、石碇區、烏來區、坪林區、新店區	新唐城
5	桃園市	平溪區、雙溪區、貢寮區、汐止區、瑞芳區	觀天下
		泰山區、新莊區、林口區、五股區	永佳樂
		板橋區、土城區、三峽區、鶯歌區、樹林區	台灣數位寬頻
		中和區、永和區	大豐
		新莊區、五股區、泰山區、淡水區、三重區、蘆洲區、八里區	天外天
		桃園區、龜山區、蘆竹區、八德區、大園鄉	北健
6	桃園縣	中壢市、平鎮市、楊梅鎮、龍潭鄉、新屋鄉、觀音鄉、大溪鎮、復興鄉	台灣寬頻
		北區、東區、香山區	新竹振道
7	新竹市	竹北市、新豐鄉、湖口鄉、新埔鎮、關西鎮、竹東鎮、寶山鄉、北埔鄉、峨眉鄉、芎林鄉、橫山鄉、尖石鄉、五峰鄉	台灣寬頻
		竹南鎮、頭份鎮、造橋鄉、三灣鄉、南庄鄉	台灣寬頻
9	苗栗縣	頭屋鄉、後龍鎮、獅潭鄉、泰安鄉、苗栗市、西湖鄉、苑裡鎮、銅鑼鄉、三義鄉、公館鄉、大湖鄉、卓蘭鎮、通霄鎮	台灣寬頻
10	台中市	和平區、豐原區、新社區、東勢區、石岡區、潭子區、后里區、神岡區、大雅區、外埔區	豐盟
		北區、中區、西屯區、北屯區、東區、南區、西區、南屯區	台灣寬頻
		大甲、大安、清水、梧棲、沙鹿、龍井、大肚	台灣佳光電訊
		烏日、霧峰、大里、太平	大屯有線
11	彰化縣	和美鎮、鹿港鎮、秀水鄉、芬園鄉、線西鄉、伸港鄉、花壇鄉、福興鄉、彰化市、埔鹽鄉、大村鄉	新頻道
		北斗區、員林區	三大
12	南投縣	全區	中投有線
13	雲林縣	斗六、斗南、古坑、大埤、西螺、二崙、荊桐、虎尾、林內、土庫	佳聯有線
		四湖、口湖、水林、麥寮、崙背、台西、東勢、褒忠、元長	北港有線
14	嘉義縣	水上、太保、朴子市、新港鄉、六腳鄉、鹿草鄉、布袋、東石、義竹	大揚有線
		北區、安南區、安平區	雙子星
15	臺南市	中西區、東區、南區	三冠王
		新營區、鹽水區、下營區、柳營區、後壁區、白河區、東山區、六甲區、官田區、佳里區、麻豆區、西港區、七股區、將軍區、北門區、學甲區	南天
		左營區、楠梓區、三民區、鼓山區、旗津區、鹽埕區	慶聯
16	高雄市	新興區、前金區、苓雅區、小港區、前鎮區	港都
		林園區、大寮區、烏松區、仁武區、大樹區、大社區、鳳山區	鳳信
		左營區、三民區、苓雅區、前鎮區	大大寬頻
17	屏東縣	長治鄉、鹽埔鄉、高樹鄉、九如鄉、霧台鄉、萬丹鄉、里港鄉、麟洛鄉、瑪家鄉、新園鄉、三地鄉、內埔鄉、泰武鄉、屏東市	觀昇
		潮州鎮、恆春鎮、獅子鄉、萬巒鄉、牡丹鄉、春日鄉、佳冬鄉、枋山鄉、南州鄉、荖頂鄉、滿州鄉、來義鄉、東港鎮、竹田鄉、枋寮鄉、林邊鄉、車城鄉、琉球鄉、新埤鄉	屏南
18	花蓮市	花蓮市	洄瀾
19	花蓮縣	花蓮縣	東亞
20	台東縣	台東縣	東台

※若無法收看本台節目，請洽系統業者或安裝機上盒。



正德全球資訊網



正德電視台 YouTube 頻道



護持正德電視台弘法

正德電視台網址：tv.chengte.org.tw
正德全球資訊網：www.chengte.org.tw

敬請踴躍發心護持電視弘法

正德電視台110年7月20日起，播出「巴利藏原始佛教經典」系列節目

近 期 法 訊

法會線上拜懺，迴向世界共業消除，人人健康平安

為配合政府防疫政策，降低因群聚而造成的感染風險，正德佛堂各場法會將視疫情規定，法會適時以網路線上連結方式進行，誠邀大家踴躍報名登記並參加線上拜懺(預約入內拜懺可洽各院諮詢)。集眾人禮懺功德，迴向世界共業消除、疫情早日消弭，全世界人類健康平安，大家功德無量！

◎自10月起，正德各場三昧水懺法會將於正德電視台全國109、花東110、MOD704以及YouTube頻道線上播出，歡迎多加利用。
線上法會連結，請至正德官網：www.chengte.org.tw



慶 祝 藥師琉璃光佛聖誕

正德全國各院 舉辦消災祈福法會

110年 10月31日(日) 上午9:00(法會)
下午2:00(皈依)

功德項目

- ◎會主 ◎副會主 ◎懺主 ◎副懺主
- ◎福主 ◎祿主 ◎壽主 ◎吉祥主
- ◎如意主 ◎功德主 ◎平安主

啟 建 三昧水懺暨超拔法會

110年 11月11-13日晚上7:30(禮懺)
14日下午3:00(超拔)

· 11/13(週六)下午2:30 恭誦《阿彌陀經》、《地藏經》

法會地點 正德佛堂高雄、台南、新營、彰化
台中、新竹、台北等院

◎法會將視疫情規範辦理，詳情請洽正德各院。

◎禮懺功德利益

(一)消除累世冤業 (二)病痛消除 (三)增長福慧 (四)破無明障
(五)亡靈超升 (六)消災解厄 (七)運途亨通 (八)諸事吉祥

◎各功德項目及點燈、打齋，請洽各院會計。

■劃撥帳號：42150839 戶名：正德佛堂

捐贈

振興5倍券

做公益 ♥ 享節稅

振興5倍券可直接捐贈做公益，您知道嗎？
使用振興券，捐助本會各項功德金，
可實際幫助需要的人，還可抵報稅扣除額。

●振興券捐贈期限：

110年10月8日至111年4月30日。

●本券使用依政府相關規範辦理。(詳情請洽正德各分院)



讓振興券發揮最有意義的價值，歡迎大眾踴躍捐贈，功德無量！

佛教 正德醫院安寧病房 公告

奉 開山和尚慈悲指示，凡入住正德醫院
安寧病房捨報者，皆可獲助念一班福利。

- 時 間：110年10月1日起
- 資 格：正德醫院安寧病房往生病友
- 助念時段：每日上午8:00至晚上8:00
(晚上9點過後~隔天上午8點前，不出班)



助人往生西方，等於成就一尊未來佛，功德無量無邊。
歡迎加入正德志義工行列，詳情請洽正德全國各院。



佛教正德醫院



護國息災 消弭世界共業

啟建

三昧水懺

暨 超拔法會

10月14-16日，晚上7:30 (禮懺)

10月17日，下午3:00 (超拔)

◎10/16(週六)下午2:30恭誦《阿彌陀經》、《地藏經》

法會地點

正德高雄、台南、新營、彰化、台中、新竹、台北等院

◎法會將視疫情規範辦理，詳情請洽正德各院。

禮懺功德

(一)消除累世冤業。(二)病痛消除。(三)增長福慧。(四)破無明障。(五)亡靈超升。(六)消災解厄。(七)運途亨通。(八)諸事吉祥。

◎欲參加法會者請提早登記，俾列長生祿位、消災文疏，歡迎十方善信踴躍參加，同霑法益。

佛前點燈功德

一者照世如燈。二者隨所生處。三者得於天眼。四者於善惡法。五者除滅大闇。六者得智慧明。七者流轉世間。八者具大福報。九者命終生天。十者速證涅槃。



正德官網(法會直播)



參加法會報名

◎正德電視台法會連線

超拔的意義與功德

- 一、超渡亡靈，是世界最大的報孝及報恩行為。
- 二、超渡亡靈，是消除業障災難，改變人生命運最直接有效的法門。
- 三、超渡亡靈，是往生西方世界順利無障礙的最感應法門。
- 四、超渡亡靈，等於超渡你自己的業障及災難。

劃撥帳號：4 2 1 5 0 8 3 9 戶名：正德佛堂



正德全球資訊網



正德 line@



國內郵資已付

高雄郵局許可證
高雄字第1955號

雜誌

中華郵政鳳山雜誌字第261號
登記證登記為雜誌交寄

發行處：慈音雜誌社 地址：高雄市鳥松區本館路44-8號

◎若重覆收件、漏收、地址變更。請逕洽各院修正或E-mail告知。cthci01@gmail.com