



正德佛堂愛久久物資發放公益活動

主辦單位：正德佛堂(高雄總院)、財團法人正德社會福利慈善基金會 贊助單位：台灣北斗生技股份有限公司、匯晟投資有限公司、淨壽五郎有限公司、振喬企業有限公司



◎ 封面故事

愛心久久物資發放公益活動

◎ 本期精彩內容

和尚呼籲大眾檢查癌症要小心求證
否則會白白害死自己一條命

◎ 正德活動報導

愛心久久，幸福帶著走

◎ 菩薩感應事蹟

隨心滿願觀自在--
閒置空屋，如願出租

110. 10. 23高雄總院舉辦「愛心久久物資發放公益活動」由台灣北斗生技(股)公司，捐贈日本優質好菇道系列菇品；並結合其它贊助企業：匯晟投資、淨壽五郎、振喬企業有限公司等進行一場別開生面的物資發放公益活動。現場發放佐以各式菇品製作的美味便當500份，以及愛心米、乾麵條等物資，民眾踴躍領取，活動圓滿。



財團法人正德社會福利慈善基金會
醫療財團法人正德癌症醫療基金會
財團法人正德文教傳播基金會
內政部評定全國級優良基金會



正德全球資訊網



正德電視台



佛教正德醫院



歡迎加入醫療財團法人正德癌症醫療基金會長期愛心醫藥會員，發揮您的愛心，讓千萬人受惠。

正德籌建20層慈善文教大樓

免費提供無家可歸老人街友住宿用餐
內部多功能設施，裨益民眾提升身心健康

- 地點：高雄市三民區
- 土地面積：400坪
- 建築面積：5000坪(地上17層地下3層)
- 工程經費：土地建築物及設施共計約10億元。
- 動工日期：土地購買完成後立即動工興建。
- 內部設備：愛心廚房、愛心咖啡茶藝館、提供被子女拋棄流浪老人住宿旅舍、人文哲學演講廳、志工教育訓練中心、志工聯誼廳、老人健身中心、中醫義診中心、志工員工宿舍、電腦圖書館及閱覽室、靜坐禪修堂、大型會議室、心理輔導室。

附註：109年高雄市社會局調查發現，108年列冊街友人數，60歲以上老人占整體街友約40%，以三民區佔28%及鳳山區佔23%為街友主要聚集地區。

正德全國22家愛心廚房(109-110年)用餐人數	
年份/月份	用餐人數
109年(1-12月)	830,410
110年(1-10月)	830,266
用餐總人數	1,660,676

備註：正德彰化分院附設(溪湖)愛心廚房109.07.24因租約到期已停止營運

正德(鳳山)愛心旅舍(109-110年)住宿人次	
年份/月份	住宿人次
109年(1-12月)	2,298
110年(1-10月)	1,405
住宿總人次	3,703

備註：愛心旅舍110年5-8月期間，因疫情暫停住宿。

認捐【正德籌建20層慈善文教大樓建院基金】申請表

編號：_____ 姓名：_____ 填表日期：_____年_____月_____日

身分證字號	生日	年	月	日
電話	手機			
住址	E-mail			

<input type="checkbox"/> 總院建院委員 認捐一萬元以上者	凡認捐1萬元(可分期)以上繳款圓滿者，結緣開山和尚親自加持五色玻璃佛珠一串。
<input type="checkbox"/> 總院建院榮譽委員 認捐十萬元以上者	凡認捐10萬元(可分期)以上繳款圓滿者，結緣大佛山祖先牌位一支、開山和尚親自加持五色玻璃佛珠一串。
<input type="checkbox"/> 總院建院榮譽董事 認捐一百萬元以上者	凡認捐100萬元(可分期)以上繳款圓滿者，結緣大佛山祖先牌位一支、開山和尚親自加持五色玻璃佛珠一串。
<input type="checkbox"/> 總院建院會員 每月認捐一仟元者	結緣開山和尚親自加持五色玻璃佛珠一串。

備註：認捐一萬元以上，皆可分10期繳納。

正德全球資訊網：www.chengte.org.tw

護持方式

郵局劃撥帳號：42150839 戶名：正德佛堂
銀行匯款或ATM轉帳：台灣土地銀行 青年分行
銀行代號：005 帳號：038001015009



線上捐款護持



正德全球資訊網

正德愛心廚房、愛心旅舍犧牲真的很大很值得 並向社會大眾發出震撼呼籲

免費提供弱勢族群用餐、住宿，倡導素食慈悲護生觀念，意義非凡！



正德愛心廚房每家每月透支近20萬，因會員人數有限，只能開設到三十家為止，無法依照開山和尚之願力開設108家廣濟全國各地貧民之飢餓，令和尚難過！

早知道台灣各地仍有這麼多三餐不繼的貧民、老人及殘障者，和尚寧可不蓋醫院，當盡全力於全國6直轄市(6都)3市170行政區、13縣轄市198鄉鎮，共368地區，廣設正德愛心廚房，長期免費提供各地貧窮飲食，因想到小時候貧窮經常餓肚子真的很難過。

正德從105年8月起，陸續於全國各地成立愛心廚房，平均每月開設一家，至今已開設22家，卻發現台灣各地為何還有這麼多窮困可憐被拋棄的獨居老人、窮困家庭、貧病者、殘障者、無工作能力者仍過著三餐不繼的困苦生活，和尚看到這樣情況，一心一意很著急地想盡速於全國各地廣蓋愛心廚房，救濟無數可憐貧窮飢餓之苦。

但和尚一直很苦惱，因正德會員人數增加緩慢，正德至今已開設22家愛心廚房，每月得透支400萬；若開設和尚發願之108家，每月得透支2000萬。以目前正德會員費收入，扣掉支付每月龐大慈善、醫療、教育、救濟金外，正德只能開設30家為止，就無法負擔龐大開銷，無法於各地免費提供無數貧民的飲食。

因一家愛心廚房一個月租金、薪水、水電、食材等，每月需透支近20萬，其實愛心廚房可向政府申請一餐75元補助，則每家愛心廚房每月可向政府申請補助20萬，但食客每次用餐得簽名並登記身分證，用餐無有尊嚴，為了令貧窮用餐得到尊嚴禮遇，正德不得不放棄補助，卻得每家每月透支近20萬，此種犧牲無人知道，正德只有默默承受財物之壓力。

此外，和尚察覺多數食客為舉目無親的遊民，他們露宿公園、車站、地下道或街頭，長年忍受日晒雨淋及蚊蟲叮咬；往往疾病纏身終至老死，晚景淒涼。為了幫助他們解決住的問題。108年6月30日率先於高雄鳳山區，設立第一家的「正德愛心旅舍」不僅提供溫飽外，更給予棲身之所。成立迄今，不少住民深受鼓舞重新振作，返回職場自力更生，成效卓著，無疑也發揮了安定社會的一股力量。

和尚於此向社會大眾發出震撼呼籲，請大家發揮愛心，盡力招募更多人加入會員，期能於全國368地區設立368家愛心廚房及愛心旅舍，盡速地能救度各地區飢餓貧窮，以及提供住宿，免凍死於公園內。

呼籲善心人士提供低廉或免費店舖，供正德設立愛心廚房濟貧。因為沒飯吃，餓肚子真的很難過！



愛心廚房
食客故事



第19家-正德(台東)愛心廚房



正德(鳳山)愛心旅舍



愛心旅舍洗衣間



正德愛心廚房食客排隊領餐



愛心旅舍具個人隱私的房間



愛心旅舍聯誼空間



正德全球資訊網



正德機構各院地址



線上護持愛心廚房

在社會許多不為人知的角落
還有人過著三餐不繼的日子，請大家共同關心.....

欲發心捐助者可至各縣市正德全國各院登記或劃撥及銀行轉帳捐款。

認捐佛教正德醫院、行政宿舍大樓【建院基金、建院榮董】福利啟事

※凡認捐金額達一萬元以上者，日後將鐫刻姓名於功德碑，以資永久紀念。

佛教正德醫院108年12月1日業已蓋建落成。

總工程經費(含土地、設備)：約30億元。

• 土地款、總工程及內部設備：約5億元。
• 動工日期：107年11月動工。

正德醫院行政大樓



● 凡認捐佛教正德醫院、行政宿舍大樓 ● 凡認捐佛教正德醫院、行政宿舍大樓

【建院榮譽董事一佰萬元以上者】

【建院基金一萬元以上者】

- ◎贈送開山和尚加持之五色玻璃佛珠一串。
- ◎贈送開山和尚加持之五色玻璃佛珠一串。
- ◎免費贈埔里大佛山牌位一支(約十萬元)。



正德愛心廚房

募集防寒物資!

睡袋、外套、暖暖包、脖圍、圍巾、襪子、毛襪、毛毯、外套、
口罩、清潔沐浴用品、發放**保暖衣物及乾糧**等物資，
協助街友抗寒解飢度過寒冬，讓寒冬溫暖不間斷，關懷不減加倍多。



正德(鳳山)愛心旅舍(109-110年)住宿人次

年份/月份	住宿人次
109年(1-12月)	2,298
110年(1-10月)	1,405
住宿總人次	3,703

備註：愛心旅舍110年5-8月期間，因疫情暫停住宿。



正德愛心廚房網站

❤ 物資捐贈 請洽
全國正德愛心廚房



正德慈善基金會 · 正德癌症醫療基金會
正德文教傳播基金會附設正德公益電視台
本基金會榮獲內政部評定為全國性優等基金會
正德網站：www.chengte.org.tw e-mail: cthci01@gmail.com

佛教正德慈善中西醫機構 · 正德西方蓮社 · 正德佛堂

佛教正德醫院 / 台中市南屯區文心南五路三段100號 電話：(04) 3702-6588
正德僧伽中醫診所 / 高雄市鳥松區本館路44-5號 電話：(07) 379-0288
正德台北中醫診所 / 台北市大同區民權西路125號 電話：(02) 2593-3658

高雄總院

高雄市鳥松區本館路44-8號(澄清湖前500公尺右轉)
電話：(07) 370-3456 傳真：(07) 379-0532

台南分院

台南市中西區民生路二段181號
電話：(06) 222-8611 傳真：(06) 222-9822

新營分院

台南市新營區民族路186號
電話：(06) 635-5819 傳真：(06) 633-6664

嘉義分院

嘉義市興業東路45號
電話：(05) 216-6779

雲林分院

雲林縣斗六市民生路12號
電話：(05) 552-9228

彰化分院

彰化市民生南路56號
電話：(04) 727-0006 傳真：(04) 725-9407

員林分院

彰化縣員林市民林森路139號
電話：(04) 833-5600 傳真：(04) 833-5601

台中分院

台中市東區建德街243號
電話：(04) 2215-1545 傳真：(04) 2215-1547

苗栗分院

苗栗市新都街27號
電話：(037) 558-338

新竹分院

新竹縣竹北市光明九路113、115號
電話：(03) 558-8008 傳真：(03) 558-8738

台北分院

台北市大同區民權西路125號(承德路口)
電話：(02) 2593-3658 傳真：(02) 2597-7281

桃園分院

桃園市中壢區大同路12號
電話：(03) 422-1158 傳真：(03) 422-1148

宜蘭分院

宜蘭縣羅東鎮建民街32號
電話：(03) 961-7617 傳真：(03) 961-7529

花蓮分院

花蓮市尚志路5號
電話：(03) 834-3188 傳真：(03) 832-5637

台東分院

台東市浙江路90號
電話：(089) 332-838 傳真：(089) 334-458

屏東分院

屏東市公園西路107號
電話：(08) 734-6749 傳真：(08) 734-6753

永和分社

新北市永和區秀朗路一段50號
電話：(02) 2232-7799 傳真：(02) 2927-3377

埔里大佛山

南投縣埔里鎮福興路110巷105號
電話：(049) 293-0923 傳真：(049) 293-0711

正德愛心咖啡讀書展覽館

花蓮市海岸路9號
電話：(03) 822-1588轉101

加拿大分院

電話：(604) 255-3113

澳洲分會

電話：(613) 974-8985

護持正德 請多加利用下列捐款方式

1. 就近至正德全國各地分支機構繳費
2. 由本會勸募委員及代理委員服務收費
3. 信用卡定期扣款(每月授權扣款)
4. 銀行或郵局定期轉帳(存簿每月定期扣款)
5. 郵局劃撥(內附郵局劃撥單歡迎利用)
6. 正德網站刷卡：www.chengte.org.tw
7. 銀行匯款：台灣土地銀行 青年分行 銀行代號：005 帳號：038005219989(醫療)

若有其它捐款問題，請參閱本刊夾頁或洽正德全國各地分支機構

正德台中分院

-- 近期施工概況 --

工程地點：台中市南屯區永春路



因鑒於現在位於台中建德街正德台中分院，志義工信眾會員日益增多已不敷容納，故選擇在台中醫院附近覓地蓋建，以因應將來。
 一、方便志義工到醫院服務患者及提供志工義工休息好環境。
 二、提供正德台中醫院住院癌症及重病患者家屬一處心靈修養地方，有利病情早日康復，意義重大。
 三、提供志工義工會員信眾一處更寬敞明亮、念佛禪修、聽經聞法之優質環境，利於學佛修行。

台中分院工程建築資訊

- 土地款、總工程費及內部設備：總建坪：1150坪 共三億二千萬元
- 總地坪：350坪
- 動工日期：108年8月

台中分院各樓層簡介

- 一樓：茶藝館、讀書室
- 二、三樓：佛堂
- 四樓：教室、會議室
- 五~六樓：宿舍、交誼廳
- 地下一樓：餐廳
- 地下二樓：停車空間



7樓柱牆封模板



7樓造型柱鋼筋綁紮

正德台中分院各項設施認捐表

編號	位置	品名	數量	單價(元) ◎表示每一單位	認捐數量	編號	位置	品名	數量	單價(元) ◎表示每一單位	認捐數量	
01	地下	廚房整套料理台	3組	@ 350,000		16	三樓	琉璃千佛	1000尊	@ 20,000		
02		大冰箱	4台	@ 80,000		17		佛桌(上桌)	1張	@ 300,000		
03		餐廳桌椅	60組	@ 50,000		18		禪堂	千佛櫃	2座	@ 400,000	
04	一樓	佛桌(上桌)	1組	@ 300,000		19	三樓	光明燈座	2座	@ 300,000	李劉錦麗, 劉運基	
05		佛桌(上下桌)	1組	@ 500,000		20		文教廳	攝影機投影銀幕組	1組	@ 50,000	
06		佛龕	1座	@ 200,000		21			音響設備	1組	@ 800,000	
07		讀書室書櫃	10座	@ 100,000		22			貴賓室原木桌椅	1組	@ 300,000	
08		讀書室桌椅	30組	@ 100,000		23			會議室桌椅(30人)	1組	@ 200,000	
09	茶藝館桌椅	10組	@ 100,000		24	全棟樓	變頻冷氣		62台	@ 50,000		
10	景觀造景設計	1式	@ 800,000		25		視聽電視	22台	@ 40,000			
11	琉璃千佛	1000尊	@ 20,000		26		外牆大磁磚	每塊	@ 1,000			
12	二樓	佛桌(上下桌)	1組	@ 500,000		27	全棟音響設備	1式	@ 2,000,000			
13		佛堂	磬	1個	@ 250,000		備註 -尚可認捐項目、數量，請洽各院會計確認。					
14			千佛櫃	2座	@ 500,000							
15			方型拜墊	400組	@ 800							

※欲發心捐助者可至各縣市正德佛堂分院登記或劃撥及銀行轉帳捐款。

戶名：正德佛堂 郵局劃撥帳號：42150839

銀行匯款或ATM轉帳：台灣土地銀行 青年分行 銀行代號：005 帳號：038005241119

佛教正德醫院行政宿舍大樓

各項設施認捐表



佛教正德醫院行政宿舍大樓

編號	位置	品名	數量	單價(元) ◎表示每一單位	認捐數量	
01	二樓	投影機投影幕組	4組	@ 80,000		
02		音響設備	1套	800,000		
03		原木演講開示桌椅	1組	100,000		
04		原木屏風	1組	30,000		
05		飲水機	1台	25,000		
06		藝術展示櫃	8座	@ 30,000		
07		矮櫃	108座	@ 4,000		
08		演講廳椅子	300張	@ 3,000		
09	三樓	沙發座椅	1組	150,000		
10		飲水機	1台	25,000		
11		多功能組合櫃	1組	15,000		
12	聯誼廳	電視機	1台	50,000		
13		矮櫃	45座	@ 5,000		
14	三樓	單人床頭床架	25床	@ 10,000		
15		衣櫃	25座	@ 20,000		
16		宿舍	書桌	25組	@ 8,000	
17	椅子		25張	@ 5,000		
18	三樓	豪華型多功能按摩椅	1台	60,000		
19		健身房及公共	電動跑步機	2台	@ 55,000	
20		洗衣間	直立健身車	3台	@ 25,000	
21	健身房及公共	洗衣機 + 烘衣機 組合	3台	@ 65,000		
22	四樓	佛前燈	1組	50,000	圓滿	
23		水晶吊飾燈	3座	@ 30,000	圓滿	
24		佛前水晶吊飾燈	1座	150,000	圓滿	
25		禪堂	禪堂佛龕	1座	700,000	
備註	尚可認捐項目、數量，請洽各院會計確認。					

■詳情請洽正德全國各院



醫療行政大樓總工程費及土地約五億元，經費龐大，敬請發心護持，共同成就

和尚呼籲大眾檢查癌症要小心求證 否則會白白害死自己一條命

和尚呼籲大眾，檢查癌症時，要特別小心求證。當第一家醫院宣布你罹患癌症時，你一定要到第二家醫院再檢查一次；再次求證有無罹患癌症，否則會白白害死自己或親人一條命。由於過去發生醫院身體檢查失誤，白白害死正德一位出家人；也差點害死一位議員的親人，更差點嚇死一位正德員工的家屬，值得大家警惕小心。

醫院身體檢查失誤 活活害死正德一位優秀出家人

話說於正德出家 20 年慧通師，本身是位醫師；因受和尚慈悲精神感動而出家，專門負責動腦又勞心勞力費時的文教工作。由於日夜操勞，身體長期久坐熬夜工作，缺乏運動；往生前一年多常感腰酸背痛難過，無法工作。菩薩指示要他速去大醫院接受核子共振 MRI 檢查身體，結果竟然檢查不出有任何癌症現象。診斷報告，身體一切正常，就此放心；當作神經作痛處理，也不再做其他檢查及治療。

有天，慧通師忽然坐椅子起身後，竟然全身無力而跌倒，全身癱瘓。那時正德台中醫院剛落成兩個月，購置造價一億多元與台大醫院同等級最新最精密的 MRI 及 CT 的醫療健檢器材，就立刻載送到正德醫院。經過精密 MRI 檢查後，竟發現由乳癌末期轉移為骨癌，頸部骨頭被癌細胞吃掉兩節。

這期間應超過兩年時間，但大醫院竟完全檢查不出來；若能一年多前檢查出癌症，就能提早治療，還能延續壽命。不幸地，檢查之後不到三個月就往生，令和尚萬分心痛難過達半年之久。也成為正德第一位往生的出家弟子，令佛教痛失一位英才；白白犧牲一個寶貴的生命，可謂失誤的身體檢查活活害死一條人命，令人哀傷無奈到極點。

醫院身體檢查失誤 差點害死一位議員的親人

高雄市旗山區朱信強議員，他一位舅舅，高年七十歲。有天經一家知名大醫院檢查診斷為末期的胰臟癌，已經擴散到全身各器官，根本無法治療。醫院告訴家屬只有回家靜養等著往生，朱議員有位好友謝宗保醫師，任台北三軍總醫院一般外科；是位肝臟權威醫師，醫術非常高明，和藹可親，所治療患者都給他極高評價，治癒很多病患的重症。

朱議員帶著舅舅前往三總，請謝總醫師詳細檢查之後，癌症並無轉移。經謝醫師親自主持手術治療後，回家療養至今已過七年，過著同正常人一般的生活。他舅舅仍很健康地在田地工作，你說神不神呢？又是一件失誤的身體檢查，差點害死一條老人家生命的案例。

醫院身體檢查失誤 差點嚇死一位正德員工的家屬

正德台中愛心廚房廚師的先生，去年經一家醫院檢查身體，診斷罹患胃癌。先生聞癌喪膽，竟整日恐懼不安，愁眉苦臉。精神不振，茶飯不思，竟被癌症嚇到，內心充滿諸多負面想法；如此下去，生命終會被癌症嚇死而不是病死。

俟經太太要他到正德台中醫院接受剛購置最精密 MRI 儀器的詳細檢查，以及國軍醫院總醫師兼任正德醫院腸胃科沈呈懋醫師的詳細診斷之後；確定並無罹患胃癌，讓她先生有如洗三溫暖的驚喜感觸。終於放下心中一塊致命的大石頭，一掃心中陰霾，生命又重見光明笑容。又是一件失誤的身體檢查，差點嚇死一條中年人的生命，毀了一個家庭活生生的案例。

絕不可忽視至醫院身體健檢之事情，由上述案例，相信發生在各地因誤診誤檢；活活害死人命的案例時有所聞，造成躺在地方法院未判決的醫療糾紛，層出不窮。在我們周遭親友常發生這種案例，故針對醫院檢查診斷為重病時，定要再找一家醫院複診才是保命的仙丹。（若到正德醫院檢查有癌症現象者，同樣地也要到其他醫院作複診，以確定是否罹患癌症，都要 double check 提早治療以保生命）。

愛心久久，幸福帶著走

高雄總院物資發放公益活動，聯合企業勸募回饋社會，築起企業與弱勢民眾的橋樑。期許有更多善心人士，投入籌募 20 層慈善文教大樓，共同發揮慈悲心，讓愛傳遞久久！

■ 編輯室

為解決弱勢族群用餐及住宿問題，正德慈善文教機構創辦人常律和尚，於全國開辦愛心廚房、高雄鳳山愛心旅舍；同時倡導蔬食護生觀念，不遺餘力。10 月 23 日（六），正德佛堂於高雄院舉辦「正德佛堂，愛心久久」物資發放公益活動，邀請低中低收入戶、身障人士、清寒學子與經濟弱勢民眾、街友，合計 500 人共同參與。活動結合聯合勸募，鼓勵企業單位透過多元方式投身公益，進而達到回饋社會的精神。

當日上午 10:00 活動正式開始，首先由主持人致歡迎詞並簡述正德志業濟世理念；同時號召大眾，投入籌募 20 層慈善文教大樓行列，讓溫情洋溢人間。緊接著進行有獎徵答，台上台下互動熱絡頻繁，歡笑不斷。接下來邀請贊助單



· 參與貴賓專注聆聽正德慈善志業理念簡介



位上台致贈感謝狀，本次活動由台灣北斗生技（股）公司，捐贈日本菇類第一品牌鴻喜菇 20 箱、舞菇 10 箱。其他贊助企業尚有：匯晟投資、淨毒五郎、振喬企業有限公司、個人捐款徐睦為副總經理。活動進行至最後階段，工作人員備妥 500 份心便當以及愛心米等物資於高雄總院發放，場面熱鬧、溫馨感人。

位於屏東農業生物科技園區的台灣北斗生技（股）公司董事總經理南澤大佑表示，公司本著企業良心，為了讓民眾吃出健康，特研發優質養生菇類，這與愛心廚房理



· 總院執行長致贈台灣北斗生技（股）公司董事總經理 南澤大佑（圖右）





念倡導健康蔬食觀念，不謀而合。公司一向秉持回饋社會精神熱衷公益，近期得知正德愛心廚房善行，因而促成捐贈因緣。希望能發揮拋磚引玉功能，呼籲各界齊心響應，讓每位吃到愛心便當的人，吃在嘴裡、暖在心裡。自疫情爆發以來，不少家庭經濟陷入困境，全國愛心廚房供餐紓困，適時緩解了民眾因貧所衍生的諸多社會問題。

高雄總院吳真樺執行長表示，常律和尚慈悲濟世，為解決社會底層基本民生問題，自105年8月起，設立第一家員林愛心廚房；至 110



· 與會民眾井然有序的領取物資。

年 2 月已於全台設立 22 家愛心廚房，免費提供弱勢民眾及無家可歸街友用餐，成效斐然，廣受各界好評。近年各行各業遭受疫情衝擊，期間全國正德愛心廚房照常營運。雖人力、物資短絀，依舊堅守崗位，暖心守護每一位希求溫飽的食客。自 109 年 1 月至 110 年 10 月，全國用餐總人數已達 1,660,676 人次。

108 年 6 月 30 日於高雄鳳山區光遠路 72 號，「正德愛心旅舍」全台率先設立，提供街友一處遮風避雨的棲身之所。內部窗明几淨、生活設備一應俱全，並提供獨立隱私的個人空間，兼具家的舒適溫暖。成立迄今，不少住民深受鼓舞重新振作，返回職場自力更生，無疑發揮了安定社會的一股力量。109 年 1-12 月正德鳳山愛心旅舍，住宿高達 2,298 人次；110 年 1-10 月，已累計 1,405 人次。為照顧更多無依無靠、受凍挨餓的廣大遊民及孤苦老人住宿，正德將蓋建 20 層慈善文教大樓，土地工程費 10 億元，歡迎各界共襄善舉！



· 此次愛心久久活動，獎學金學生參與並體驗正德慈善志業的菩薩慈悲精神及理念。



· 愛心久久活動後參與志義工及學生合影。

《常律法師·法語》

愛心應從身邊小事做起，也許發揮小小的愛心，就可讓千千萬萬人受惠。

正德愛心旅舍的感人故事

每位愛心旅舍住民背後隱藏著不為人知的辛酸與悲苦，天地造物弄人，有人每天安排如何享樂，從不在意身邊悲苦之人；有人每天憂愁如何過日，從不知明天又如何度過。

【鳳山愛心旅舍/廚房】住民/食客 黃○忠

40歲，罹患鼻咽癌三期，依靠殘障補助生活

記得兒時，父親於紙漿廠工作，母親則留在家中全心照顧我跟姊姊。由於從小母親偏愛我，引起姊姊妒意，屢屢欺壓、頻頻毆打，在我幼小的心靈埋下陰影；也因此，成長過程中，逐漸養成暴力傾向。長年後，我在一家工廠服務，由於性格使然，職場上經常與人發生口角、肢體衝突，處處結怨，也使得工作不穩。



父親享年 50，姊姊因嚴重車禍腦部開刀；出院後精神不穩、行徑異常，三兩次逼迫母親交出地契及父親遺產，甚至揮刀相向，威脅恐嚇。母親住院期間，姊姊竟直奔醫院，硬是脅迫將房地產過戶給她；母親悲痛欲絕、心力交瘁，不久在醫院往生。自此，姊姊不准我踏入家門半步，遭姊姊趕逐家門後，我開始在外過著流浪生活。

其實並非我生性懶惰或自暴自棄，只因我患上「鼻咽癌」，三不五時頭痛頭暈、全身無力，無法正常工作。入住愛心旅舍前，每晚露宿公園陰暗處，時感毛骨悚然，幾乎窒息。所幸及時遇到正德佛堂慈悲心提供愛心旅舍，供我們這些無家可歸的街友入住。去年我開始在愛心廚房協助廚務，整理環境衛生，目前身體狀況已恢復正常了，也再度重拾人生的希望，感謝正德的再造之恩。

【台南愛心廚房】食客 韓○農

被遺忘的時光：一場車禍從此記憶空白，四處叫賣探尋身世，賺取微薄薪資，誰來拼湊他失落的人生幸福？

走在街頭的韓師兄，長長的灰白山羊鬚、栗子頭，造型獨特。輾轉於台南各處景點，四處兜售自己沖泡的咖啡冷飲；頗為引人側目，於此網民戲稱為「台南十大傳奇人物」。35歲時的一場車禍，顱內出血昏迷8天後，醒來記憶全失。經家人、友人告知，方得知自己民國54年出生於台中，至今未婚。70年就讀空軍機校，曾於台南後勤司令部服務長達十年之久，於民國82年四月退役返回台中，在89年四月騎車遭撞。由於腦傷失憶，工作難覓；更因父親擁有地產，導致他無法聲請補助。



困境中幸遇黃姓男子供應各式貨品，韓師兄則負責叫賣出售；並從中抽取微薄的利潤，餬口維生，自食其力。韓師兄脖子上總是掛著醫師診斷證明、殘障手冊，遊走台南火車站、安平古堡、孔廟等地。曾販賣京劇臉譜面具、旅遊指南、撲克牌、帽子等等小物品；同時，不厭其煩向路人敘述自身故事。即便生活拮据，他仍透過家扶中心認養一位小朋友，從民國94年迄今從未間斷。

他從報紙得知台南愛心廚房的設立，在克服交通問題後，106年9月起前來用餐。半天的勞累之餘，在此享受寧靜舒適的用餐環境與佳餚，心中即刻獲得滿滿的確幸。韓師兄表示來台南愛心廚房後，不僅戀上素食，最難得的是能培養聽經聞法、聆聽常律和尚開示的習慣，充實了佛學基本常識和正知見。自此身心靈獲得正能量，日日法喜充滿，對於人生際遇逐漸釋懷。由衷感謝開山和尚菩薩心腸，照顧無數弱勢，銘感五內。

正德愛心廚房太感動人心 濟貧解饑、關懷弱勢、吃出健康



免費提供弱勢族群用餐，倡導素食護生觀念，意義非凡！

請大家發心加入愛心廚房會員或建房委員，共襄善舉，廣濟全國各地貧困民眾飲食，福德無量！
台灣全國各都市地區，每天還有很多人沒飯吃挨餓、沒地方住挨凍。
台灣人都不知道？

據統計，每 10 名遊民中，有 4.6 人一天僅吃 2 餐；有 3 人一天僅吃 1 餐；有 1 人面臨挨餓的窘境。

110年正德全國21家愛心廚房(1-10月)用餐人數				110年正德愛心旅舍(1-10月)住宿人數	
月份	1-6月	7-10月	用(領)餐總人數	1-10月(5-8月因疫情停宿)	
中餐人數	227,533	235,631	463,164	1,405人	
晚餐人數	177,806	189,296	367,102	109年入住總人數2,298人次	
用餐總人數	405,339	424,927	830,266		

109年(1-12月)及110年(1-10月)正德全國22家愛心廚房收支表						
年度/月份	1-12月(合計)		1-6月	7-10月	合計	
每月支出	23,565,247		11,344,137	7,821,485	17,116,423	
每月收入(功德箱)	6,945,879		4,986,943	4,474,460	8,378,241	
餘額/透支	-16,619,369		-6,357,194	-3,347,025	-8,738,182	

※ 支出部份含房租、人事成本、水電、雜支等管銷費用

正德全國愛心廚房 (未來將於全國各地陸續成立，請踴躍提供設置地點)			
序號	愛心廚房	地址	聯絡電話
1	員林分院附設愛心廚房	彰化縣員林市林森路139號	(04) 833-5600
2	宜蘭分院附設(羅東)愛心廚房	宜蘭縣羅東鎮中正北路25號	(03) 9566-599
3	彰化分院附設愛心廚房	彰化市民生南路56號	(04) 727-0006
4	屏東分院附設愛心廚房	屏東市忠孝路30號	(08) 733-1158
5	台南分院附設愛心廚房	台南市中西區民生路二段181號	(06) 222-8611
6	高雄總院附設(鳳山)愛心廚房	高雄市鳳山區光遠路74號	(07) 740-5858
7	花蓮分院附設愛心廚房	花蓮市國聯五路22號	(03) 833-1103
8	台北分院附設(三重)愛心廚房	新北市三重區自強路2段41號	(02) 8978-9178
9	新營分院附設愛心廚房	台南市新營區開元路57號	(06) 633-6768
11	桃園分院附設(中壢)愛心廚房	桃園市中壢區大同路12號	(03) 422-1158
12	台南分院附設(永康)愛心廚房	台南市永康區中華路772號	(06) 302-5600
13	正德廣聖醫院附設(旗山)愛心廚房	高雄市旗山區東新街3-3號	(07) 262-6158
14	高雄總院附設(三民)愛心廚房	高雄市三民區十全一路465號(近博愛路口)	(07) 262-6218
15	新竹分院附設愛心廚房	新竹縣竹北市光明九路113號	(03) 558-8008
16	苗栗分院附設愛心廚房	苗栗市新都街27號	(037) 558-338
17	嘉義分院附設愛心廚房	嘉義市興業東路45號	(05) 216-6779
18	雲林分院附設(斗六)愛心廚房	雲林縣斗六市民生路12號	(05) 552-9228
19	台東分院附設愛心廚房	台東縣台東市浙江路90號	(089) 332-838
20	台北分院附設(永和)愛心廚房	新北市永和區秀朗路一段50號	(02) 2232-7799
21	台中分院附設(南屯)愛心廚房	台中市南屯區龍富十五路108號	(04) 2369-0808
22	台北分院附設愛心廚房	台北市大同區民權西路125號	(02) 2593-3658

※ 彰化分院附設(溪湖)愛心廚房(第10家)於109.07.24起，因租約到期，已停止營運，特此公告。

正德愛心廚房活動實況

因疫情減緩降為2級防疫警戒，正德全國各區愛心廚房恢復入內用餐，食客們井然有序、遵守防疫規範入內用餐、享用熱騰騰的一餐。



正德(新營)愛心廚房



正德(花蓮)愛心廚房



正德(南屯)愛心廚房



正德(台北)愛心廚房



正德(屏東)愛心廚房

好消息

濟貧解饑 關懷弱勢 吃出健康

正德全國 第23家 埔里分院附設草屯愛心廚房

籌備中，敬請期待

詳情給正德全國各院·敬請踴躍發心護持

線上捐款護持

正德彰化分院附設愛心廚房捐贈拖鞋--受惠新庄、民生國小學童



▲正德(彰化)愛心廚房物資捐助南投原住民學生家庭活動。



▲花蓮分院-10月23日花蓮市明禮國小附設幼稚園前捐血活動。

尋聲救苦 傳送大愛

正德全國各院每月訪視救助個案，適時提供支援，解燃眉之急；傳送法音，安頓身心。



▲台北分院-關懷因疫情失業的黃師兄。



▲台北分院-關懷因中風無法就業的林師兄。



▲台南分院-關懷因工作受傷失業的卓師兄。



▲台南分院-關懷罹中風行動不便失業的廖師兄。



▲宜蘭分院-關懷罹憂鬱症經濟拮据的莫師兄。



▲花蓮分院-關懷因病無法就業經濟拮据的金師兄及家人。



台中 佛教正德醫院

門診時間
上午：08:30 至 12:00
下午：13:30 至 17:00
晚上：18:30 至 21:00

門診科別 (服務時間週一至週六)

中醫科、風濕免疫科、骨科、腎臟科、復健科、心臟內科
家醫科(安寧緩和)、神經內科、神經外科、胃腸肝膽科
科技健檢、胸腔內科、耳鼻喉科



正德醫院門診表



正德醫院官網

地址：台中市南屯區文心南五路三段100號
電話：(04) 3702-6588

健檢預約專線：(04) 3702-6588 轉 1711
<http://www.bch.org.tw>



MRI
磁共振影
掃描儀

科技儀器
專業影像健檢

CT
電腦斷層
掃描儀

健康5生讚

健檢專案

檢查類別	檢查項目
一般檢查	身高、體重、腰圍、血壓、脈搏
心臟功能	高敏度 C 反應蛋白 hsC.R.P.、肌酸磷酸酵素 CPK、乳酸脫氫酶 LDH
尿液常規檢查	尿糖、尿蛋白、潛血、膽紅素、尿酸素原、酸鹼值、比重、尿酮體、亞硝酸
血液常規檢查	白血球、紅血球、血紅素、血小板、血球容積比、平均血球容積、平均紅血球血紅素量、平均紅血球血紅素濃度
白血球分類	嗜中性白血球、淋巴性白血球、單核白血球、嗜酸性白血球、嗜鹼性白血球
肝膽功能檢查	肝功能 (GOT、GPT)、總蛋白量、白蛋白量、球蛋白量、白蛋白 / 球蛋白比、伽瑪穀胺酸轉移酶、鹼性磷酸酶、總膽紅素、直接膽紅素
腎功能檢查	肌酸酐、尿素氮、腎絲球過濾率
痛風檢查	尿酸
血脂肪檢查	總膽固醇、三酸甘油酯、高密度膽固醇、低密度膽固醇
血糖檢查	飯前血糖
胰臟檢查	澱粉酵素、脂解酶
肝癌篩檢	AFP 甲型胎兒蛋白
大腸癌篩檢	CEA 癌胚胎抗原
胰臟癌篩檢	CA19-9
胸部 X 光	檢查心肺
全身脂肪分析	測體脂肪、肌肉量
雙能量骨質密度檢查	測骨質密度
維生素 D	檢測維生素 D 濃度。維他命 D 缺乏與生長遲緩、骨骼畸形、軟骨病、骨質疏松及骨折有關
免疫系統疾病	類風溼性關節炎

專案價

\$5,000

- 體檢報告：個人提供「封密完整報告」一份。
- 營養餐點：體檢完成後，本健檢中心提供餐盒一份。
- 報告等候時間：撰寫報告時間約 3-4 週，可到院自取或掛號郵寄。
- 收到報告後可經由 LINE 諮詢或者到醫院掛家醫科門診解釋報告。

此方案內容依現場實際為主，佛教正德醫院保有最終解釋權
本專案費用及內容不與其他專案及身分類別合併使用

注意事項：請空腹 6-8 小時，需攜帶身分證、健保卡。
預約時間：週一至週五 08:00-12:00；13:00-17:00
諮詢及預約專線：04-37026588*1711 服務專員



物理治療師
莊志強
專業物理治療評估及
中西合併徒手治療
姿勢核心運動訓練
Cyriax & Greenman
脊椎矯正評估及治療技術
肌內效貼紮技術

物理治療師
陳俊言
一對一問診及評估後治療
Swedish Massage
瑞典式按摩舒緩手法
Mulligan 概念肌骨疾病治療
動作控制與動作學習訓練
姿勢矯正運動訓練
運動肌內效貼紮

自費徒手治療 開跑囉!

- ✓ 由醫師診斷，結合治療師專業臨床評估，全方位剖析病況與疾病進程。
- ✓ 由專業的治療師傾聽與分析，給予最佳回饋與衛生教育。
- ✓ 儀器治療結合徒手治療，病情進展最佳化!

自費徒手治療收費

- ✓ 每次療程 20 分鐘
- ✓ 單次療程 600 元，六次療程 3,000 元



提供最全面性、全方位的評估

依照病患狀況擬定專屬的治療計畫

最完整的居家運動訓練與教導



佛教正德醫院
Buddhist Chengde Hospital

復健治療中心 關心您
台中市南屯區文心南五路三段 100 號 6 樓



佛教正德醫院
Buddhist Chengde Hospital

健康管理中心 關心您
台中市南屯區文心南五路三段 100 號

健康掃描 SCANNING

正德健檢替您掃除隱憂，讓您健康無慮

主專案 \$3,800

一般檢查／視力檢查／聽力檢查／尿液常規檢查／靜止心電圖檢查／血液常規檢查／白血球分類／肝膽功能檢查／腎功能檢查／痛風檢查／血脂檢查／血糖檢查／胸部x光／B型肝炎檢查

A 身形管理 專案 \$5,000

主專案+A專案
 + 骨質密度檢查 + 維生素D
 + 全身脂肪檢查

B 安心護腦 專案 \$16,000

主專案+B專案
 + 心臟冠狀動脈鈣化電腦斷層檢查
 + 腦部核磁共振檢查

C 心肺復甦 專案 \$17,000

主專案+C專案
 + 肺部低劑量電腦斷層檢查
 + 心臟電腦斷層鈣化分析 + 心臟超音波

D 全身呵護 專案 \$36,000

主專案+D專案
 + 全身核磁共振檢查
 + 心臟超音波

*ABCD專案體檢完成後，本健檢中心提供餐盒一份

乳房檢查 本院任一健康檢查方案，皆可加購乳房檢查，內容包含：3D 乳房攝影、乳房超音波、乳癌篩檢 (CA153) 加購價 \$3,800

■ 體檢報告：個人提供「封密完整報告」一份
 ■ 報告等候時間：撰寫報告時間約 3-4 週，可到院自取或掛號郵寄

■ 收到報告後可經由 LINE 諮詢 或者至醫院掛家醫科門診解釋報告
 ■ 注意事項：請空腹 6-8 小時，需攜帶身分證、健保卡

■ 預約時間：週一至週五 08:00-11:30；13:00-16:30
 ■ 諮詢及預約專線：04-37026588*1711 服務專員

此方案內容依現場實際為主，佛教正德醫院保有最終解釋權



佛教正德醫院
Buddhist Chengde Hospital

健康管理中心 關心您
台中市南屯區文心南五路三段 100 號

佛教 正德醫院安寧病房 公告

奉 開山和尚慈悲指示，凡入住正德醫院安寧病房捨報者，皆可獲免費助念一班。

- 時間：110年10月1日起
- 資格：正德醫院安寧病房 往生病友
- 助念時段：每日上午8:00至晚上8:00
(晚上9點過後~隔天上午8點前，不出班)

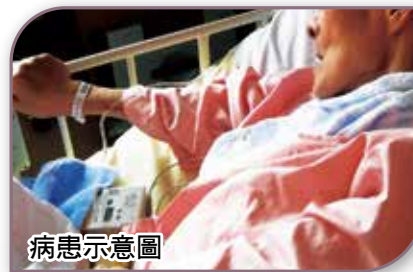

病患示意圖



正德醫院安寧病房

安寧病房入住對象

一、癌症末期病患

- ① 癌症末期病患
- ② 末期運動神經元病患

二、八大非癌末期安寧療護疾病

- ① 老年期及初老期器質性精神病態
- ② 其他大腦變質
- ③ 慢性氣道阻塞
- ④ 心臟衰竭
- ⑤ 肺部其他疾病
- ⑥ 慢性肝病及肝硬化
- ⑦ 急性腎衰竭未明示者
- ⑧ 慢性腎衰竭及腎衰竭未明示者



助人往生西方，等於成就一尊未來佛，功德無量無邊。
歡迎加入正德志義工行列，詳情請洽正德全國各院。

填表日期：_____年_____月_____日

地址：高雄市鳥松區本館路44-8號

電話：(07) 370-3456

傳真：(07) 379-0532

98-04-43-04 郵政撥儲金存款單

收 款 帳 號	4	2	2	4	6	9	3	1	金 額 新 台 幣 (小 寫)	億	仟	萬	萬	仟	佰	拾	元
------------------	---	---	---	---	---	---	---	---	-----------------------------------	---	---	---	---	---	---	---	---

通訊欄(限與本次存款有關事項)

請註明相關捐款品項於下方空白處，並將右頁捐款人資訊寄回本會

- 醫藥基金會：繳交_____月份_____元整
- 建院基金會：繳交_____月份_____元整
- 建院委員：繳交_____月份_____元整
- 建院榮譽委員：繳交_____月份_____元整
- 企業會員：繳交_____月份_____元整
- 其他：項目_____，_____元整
- 隨喜：項目_____，_____元整

■收據開立方式

- 年度彙總一次寄送 月開
- 立即開立 不寄收據

E-mail: _____

虛線內備供機器印錄用請勿填寫

經辦局收款戳

- ◎寄款人請注意背面說明
 - ◎本收據由電腦印錄請勿填寫
- 郵政劃撥儲金存款收據

收款帳號戶名

存款金額

電腦記錄

填表日期：_____年_____月_____日

地址：高雄市鳥松區本館路44-8號

電話：(07) 370-3456

傳真：(07) 379-0532

98-04-43-04 郵政撥儲金存款單

收 款 帳 號	4	1	9	2	1	8	6	9	金 額 新 台 幣 (小 寫)	億	仟	萬	萬	仟	佰	拾	元
------------------	---	---	---	---	---	---	---	---	-----------------------------------	---	---	---	---	---	---	---	---

通訊欄(限與本次存款有關事項)

請註明相關捐款品項於下方空白處，並將右頁捐款人資訊寄回本會

- 濟貧：繳交_____月份_____元整
- 獎學金：繳交_____月份_____元整
- 賑災：繳交_____月份_____元整
- 喪葬補助會：繳交_____月份_____元整
- 愛心廚房會員：繳交_____月份_____元整
- 愛心廚房委員：繳交_____月份_____元整
- 認養資戶一位：繳交_____月份_____元整
- 其他：項目_____，_____元整
- 隨喜：項目_____，_____元整

■收據開立方式

- 年度彙總一次寄送 月開
- 立即開立 不寄收據

E-mail: _____

虛線內備供機器印錄用請勿填寫

經辦局收款戳

- ◎寄款人請注意背面說明
 - ◎本收據由電腦印錄請勿填寫
- 郵政劃撥儲金存款收據

收款帳號戶名

存款金額

電腦記錄

填表日期：_____年_____月_____日

地址：高雄市鳥松區本館路44-8號

電話：(07) 370-3456

傳真：(07) 379-0532

郵政劃撥儲蓄存款單

98-04-43-04

收款帳號	4	2	2	9	7	5	1	2	金	額	拾	萬	仟	佰	拾	元
------	---	---	---	---	---	---	---	---	---	---	---	---	---	---	---	---

通訊欄(限與本次存款有關事項)
 請註明相關捐款品項於下方空白處，並將右頁捐款人資訊寄回本會

護法會員：繳交_____月份_____元整
 護法委員：繳交_____月份_____元整
 電視弘法：繳交_____月份_____元整
 助印：繳交_____月份_____元整
 其他：繳交_____月份_____元整
 隨喜：繳交_____月份_____元整
 數位攝影機：繳交_____月份_____元整
 採訪專車：繳交_____月份_____元整
 燈光機：繳交_____月份_____元整
 (請新增) _____等

收據開立方式
 年度彙總一次寄送 月開
 立即開立 不寄收據
 索閱慈音雜誌

E-mail: _____

財團法人正德文教傳播基金會

款戶名：_____ 存款：_____元
 寄款人：_____ 他人存款 本戶存款
 姓名：_____ 地址：_____ 電話：_____

郵政劃撥儲蓄存款收據

◎寄款人請注意背面說明
 ◎本收據由電腦印錄請勿填寫

收款帳號戶名

存款金額

電腦記錄

經辦局收款戳

經辦局收款戳

虛線內備供機器印錄用請勿填寫

正德捐款帳戶及項目

戶名：醫療財團法人正德癌症醫療基金會 郵局劃撥帳號：42246931
 銀行匯款 或 ATM 轉帳：台灣土地銀行 青年分行 銀行代號：005 帳號：038005219989

醫藥基金會員：繳交_____月份_____元整
 建院基金會員：繳交_____月份_____元整
 建院委員：繳交_____月份_____元整
 建院榮譽委員：繳交_____月份_____元整

企業會員：繳交_____月份_____元整
 其他項目：_____元整
 隨喜項目：_____元整

戶名：正德佛堂 郵局劃撥帳號：42150839
 銀行匯款 或 ATM 轉帳：台灣土地銀行 青年分行 銀行代號：005 帳號：038001015009

蓮友：繳交_____月份_____元整
 往生被：繳交_____月份_____元整
 _____法會：超拔功德金_____元整
 _____法會：消災功德金_____元整
 _____法會：打齋功德金_____元整
 _____法會：點燈功德金_____元整
 _____法會：_____功德金_____元整

各院社佛像：院社別_____ 繳交_____月份_____元整
 萬佛牆：繳交_____月份_____元整
 愛心廚房建房基金：_____元整
 增建/改建分院基金：_____元整
 其他項目：_____元整
 隨喜項目：_____元整

戶名：財團法人正德社會福利慈善基金會 郵局劃撥帳號：41921869
 銀行匯款 或 ATM 轉帳：台灣土地銀行 青年分行 銀行代號：005 帳號：038005170882

濟貧：繳交_____月份_____元整
 獎學金：繳交_____月份_____元整
 喪葬補助費：繳交_____月份_____元整
 賑災：繳交_____月份_____元整

愛心廚房認養貧戶：繳交_____月份_____元整
 愛心廚房會員：繳交_____月份_____元整
 其他項目：_____元整
 隨喜項目：_____元整

戶名：財團法人正德文教傳播基金會 郵局劃撥帳號：42297512
 銀行匯款 或 ATM 轉帳：台灣土地銀行 青年分行 銀行代號：005 帳號：038005241119

正德電視台建台基金 正德電視台各項設備

護法會員：繳交_____月份_____元整
 護法委員：繳交_____月份_____元整
 電視弘法：繳交_____月份_____元整
 助印：繳交_____月份_____元整
 其他項目：_____元整
 隨喜項目：_____元整

數位攝影機：繳交_____月份_____元整
 採訪專車：繳交_____月份_____元整
 非線剪接機：繳交_____月份_____元整
 燈光機：繳交_____月份_____元整
 字幕機：繳交_____月份_____元整
 其他項目：_____元整

★匯款轉帳後，請將單據及下列表格傳真(07)379-0532 或 郵寄：高雄市鳥松區本館路44-8號

填寫日期：_____年_____月_____日

捐加入會員基本資料	姓名	_____	<input type="checkbox"/> 男 <input type="checkbox"/> 女	身分證字號	_____
	通訊地址	_____			
	E-mail:	_____		聯絡電話	_____
<input checked="" type="checkbox"/> 收據開立方式 <input type="checkbox"/> 年度彙總一次寄送 <input type="checkbox"/> 立即開立 <input type="checkbox"/> 節省資源不寄收據 <input type="checkbox"/> 我同意以上資料只使用於本會捐款相關用途及寄發收據					

★本會亦提供其他定期捐款授權書制式表格(郵局、信用卡、銀行)，請致電各院或傳真索取亦可至「正德全球資訊網」下載或電(07)370-3456 www.chengte.org.tw

隨心滿願觀自在--閒置空屋，如願出租

去年開始，家中套房出租不順、長期間置；無法利用租金繳納房貸，左支右絀、難以平衡。甫經請示，短短的兩個多月內，三間空房即被高科大學生接二連三訂走了，解決了許久的困擾。

■高雄總院／鐘文英

出租套房，長期間置

人每個人接觸佛堂，起初多是生活中遭遇某些難題，希望獲得解決。例如祈求家庭平安和樂、工作事業順利……，皆是有所求而來，我也不例外。我和先生在高雄科技大學附近，有一棟透天厝，將之改建成出租套房，利用這筆租金，正好用來繳納房屋貸款。收進來的房租和繳出去的貸款之間，差不多取得平衡。

然而從去年開始，8間套房裡有3間一直閒置，房客退租之後，種種的原因始終出租不順。少了這筆房租收入，自然增添房貸壓力。這段期間不斷尋求各種解決方法，例如風水老師指點使用西方水晶祈禱，房間裡燒鼠尾草做淨化等等儀式，祈求套房能夠趕快滿租，卻始終成效不彰。

無計可施，重返佛堂

其實早在93年，我已和正德佛堂結緣；然而卻因孩子相繼出世，忙於照料、無暇分身，不知不覺竟疏遠佛堂多年。正當束手無策之際，福至心靈，何不重回佛堂請示菩薩呢？繞了一圈終於又回到原點。108年3月重返佛堂，請示後立刻依循菩薩指示功課、功德奉行。蔡師姊曾說福德因緣不具足者，必需做大功德來補足，因此認領3月份慈悲三昧水懺總會主。另外，以我和先生名義點了蓮花大燈，指示的功課有：誦唸《金剛經》、滅業障真言，超拔住家、出租地地基主地基婆……。

隨心滿願，有求必應

經過一番努力後，5月的某天，幾名高雄科大的女學生陸續前來尋找租屋。因為房間明亮寬敞，令她們一眼中意；同時深怕被人捷足先登，立即預付訂金，預備將房間承租下來。接下來又陸續介紹其他同學看屋，很快地所有套房就達成滿租了！短短的兩個多月內，空房接二連三順利租出，解決了困擾許久的問題。

子女受益，學業增上

我家大兒子目前就讀雄中，今年升上高三，明年1月底即交報考學測，7月指考。他天資聰明、乖巧懂事，唯獨玩心深重、外務繁多；不是跑社團、打棒球，就是四處參加比賽，曠日費時。回到家，又是打電動、滑手機、和同學聊天說地，頗令身為母親的我擔憂不已。為了他，我也特地來佛堂請示；幫他做了功課與幾次超拔之後，明顯察覺他收心不少、專注課業。滑手機、玩遊戲、聊天時間縮短了，相對心力多數用於讀書考試。這是一個好的開始，也是成功的一半；無論結果如何，他已經尋獲人生奮鬥目標。

相較之下，他的妹妹資質稍嫌愚鈍；同樣為她做功課和超拔之後，頭腦也開竅不少，學業成績確實有了長足的進步。正德佛堂菩薩遠近馳名，只要你誠心誠意祈求，必定有所應驗、隨心滿願。感恩和尚設立殊勝的請示法門，解決你我難題，讓無明煩惱眾生有所依恃。期許自己未來在工作閒暇，行有餘力多來佛堂精進、增長道業。願諸位皆能所求如願，正德佛堂法輪常轉，常律和尚法體康泰！

110年10月份勸募委員代收功德表

※本表礙於篇幅，僅刊登代收人數30人以上者芳名；
欲知各項明細，請依各院會計實際登錄為主，不便之處，敬請見諒！感謝您的護持！

高雄總院勸募委員				
NO.	項別	姓名	人數	代收金額
1	勸委	李秀美	841	99,100
	代委	方素琴	100	160,250
2	勸委	曾敏華	726	129,532
	代委	謝金德	28	4,950
	代委	倪秀蘭	85	9,500
	代委	林文鴻	18	2,000
3	勸委	郭秀枝	423	74,350
	代委	謝勝義	19	1,250
	代委	黃幸誼	171	25,100
	代委	林淑芬	56	4,950
4	勸委	林秀美	172	34,000
	代委	葉素真	45	6,761
5	勸委	徐美英	145	16,500
	代委	陳麗慈	82	11,737
	勸委	黃錦鳳	151	27,202
6	代委	柯陳秀雪	32	4,700
	代委	劉有琳	85	10,056
7	勸委	陳黃秀蓮	98	759,850
	代委	陳美潤	78	8,950
8	勸委	王秀霞	191	21,900
	代委	黃蓮慧	74	14,500
9	勸委	周惠滿	121	23,192
	代委	李玉燕	40	4,169
	代委	張瑞蘭	27	5,400
10	勸委	陳立常	144	19,984
11	勸委	陳美琴	119	14,748
	勸委	鍾艾玲	384	84,750
12	代委	黃淑娥	164	24,900
	代委	蕭基得	33	3,100
13	勸委	朱林菊娣	147	43,375
	代委	朱敏瑜	28	5,200
14	勸委	林美惠	47	9,400
	代委	陳雅雲	16	12,800
15	勸委	張鳳凰	52	13,407
	代委	劉景騰	16	3,200
16	勸委	黃美惠	72	12,958
	代委	莊千慧	12	2,150
17	勸委	黃寶珠	33	10,700
18	代委	張睿芸	4	400
19	勸委	涂雲燕	34	12,000
	代委	邱和榮	20	15,500
20	勸委	邱于甄	28	33,763
	代委	鄭桂鳳	61	22,400
21	勸委	陳芳華	110	17,600
22	勸委	李智龍	109	29,700
台南分院勸募委員				
NO.	項別	姓名	人數	代收金額
1	勸委	蔡碧燕	153	23,350
	代委	劉信伶	6	3,900
2	勸委	吳黃秀慧	212	33,650
	代委	陳文雀	18	4,550
彰化分院勸募委員				
NO.	項別	姓名	人數	代收金額
1	勸員	詹淑玲	144	15,650
	代委	林恬菊	15	7,021
2	勸委	顏邑倩	76	19,450
	代委	王意媚	20	5,100
3	勸委	王詩卿	26	6,500
4	勸委	侯逸寧	9	6,000
	代委	吳淑鶯	6	1,750
台中分院勸募委員				
NO.	項別	姓名	人數	代收金額
	勸委	王伶媛	46	29,350
1	代委	宋玉華	22	2,200
	代委	林芊雅	21	1,450
2	勸委	戴翠凌	4	56,200
	代委	吳信儀	2	4,000
	勸委	陳金珍	126	42,500
3	代委	羅喬丰	16	3,700
	代委	邱河洛	94	16,200
4	勸委	李淑貞	106	23,100
	代委	林金鋒	4	400
台北分院勸募委員				
NO.	項別	姓名	人數	代收金額
1	勸委	蔡勝男	31	12,000
	代委	陳啟忠	40	15,800
	勸委	林份霞	94	43,200
2	代委	詹鳳蘭	44	7,300
屏東分院勸募委員				
NO.	項別	姓名	人數	代收金額
1	勸委	李美玉	157	19,550
	代委	楊敏宏	56	7,500
	代委	林淑慧	35	5,100
	代委	廖岱翎	24	3,000

110年10月份勸募代收功德表

※本表礙於篇幅，僅刊登代收人數30人以上者芳名；
欲知各項明細，請依各院會計實際登錄為主，不便之處，敬請見諒！感謝您的護持！

高雄總院志工			
姓名	人數	代收金額	
謝碧芬	445	88,350	
黃玟玟	210	27,200	
劉億鋒	200	790,600	
林蕊	185	29,924	
王錦珠	168	32,700	
曾淑容	147	17,100	
胡陣	146	14,700	
陳銀杏	138	19,250	
洪志成	129	20,100	
林美理	128	17,656	
李美惠	121	14,700	
歐春麗	115	43,645	
邱鈺雯	38	3,150	
勸委 吳咏雪	31	9,300	
勸委 賴邱美	53	11,000	
代委 賴明郎	42	5,400	
勸委 許鳳	273	39,250	
勸委 許麗華	44	9,900	
代委 唐慧琴	55	6,600	
勸委 高素鐘	90	21,600	
代委 林宜嘉	16	4,800	
勸委 林陳金蘭	43	10,700	
代委 周怡君	21	10,700	
勸委 黃美文	15	12,900	
代委 李錦玲	19	5,300	
勸委 鍾銀珠	66	27,700	
代委 李盈芳	42	10,900	
勸委 楊春美	112	40,900	
代委 楊仙琳	51	11,000	
勸委 李嫻君	12	5,500	
代委 陳怡霖	17	2,100	
勸委 梁秀卿	67	29,400	
代委 許麗珠	22	2,500	
勸委 潘秀戀	57	22,000	
代委 黃秀玉	8	2,900	
楊菊安			
楊菊安	52	11,700	
許雪娥	52	9,020	
蕭陳秀華	52	12,600	
黃哲錦	51	17,000	
黃白蘭	51	22,900	
鄭李美智	51	6,450	
褚義雄	51	17,788	
郭原銓	50	10,600	
楊振江	50	14,700	
段進國	49	8,500	
胡玉玲	49	8,550	
黃菊英	48	5,700	
程秀芳	48	18,500	
連金鳳	48	34,700	
韓美淑	48	17,400	
林玉娣	47	3,800	
黃中仁	47	5,100	
陳蔡秀足	46	9,400	
林淑雅	45	10,197	
林立偉	45	5,350	
黃騰寬	42	5,250	
謝進順	42	16,300	
朱菊招	41	4,300	
林劉綉昭	40	8,650	
朱財杰	40	4,950	
陳慧碧	40	25,297	
邵秀美	38	5,000	
陳秀梅	38	5,882	
潘迦葵	38	3,500	
洪美珠	38	4,250	
梁進丁	37	4,950	
吳錦芍	36	14,300	
陳密桃	36	4,600	
鄭寶帶	35	3,150	
李彥林	35	3,400	
陳素卿	35	4,800	
蘇慧貞	34	2,900	
蘇秀宮	34	5,100	
吳麗慧	34	5,900	
陳坤珠	34	17,700	
陳蕎蕾	34	4,800	
陳碧豐	33	3,600	
鄭素卿	32	15,600	
曾榮新	32	6,100	
黃敏雄	31	4,600	
葉寶惜			
葉寶惜	31	6,223	
賴招娣	31	2,900	
林弈岑	30	5,850	
高雄總院大愛義工			
姓名	人數	代收金額	
戴素英	144	12,250	
黃玉芬	123	15,650	
許文林	114	26,750	
楊淑娟	95	12,600	
郭雪玲	71	7,450	
吳美津	70	7,300	
陳春妹	70	16,400	
毛文惠	70	5,150	
許素敏	68	6,100	
劉碧霞	65	13,500	
李劉素真	64	14,262	
蘇麗香	62	6,400	
林玉華	62	6,350	
鄭金燁	61	3,700	
藍阿甜	60	8,000	
郭麗琴	58	6,600	
洪王雪琴	58	6,800	
鄭德旺	53	7,500	
吳錦雲	53	5,850	
陳玟聿	52	17,000	
黃秀寶	52	5,250	
王秀鳳	49	3,950	
許素英	48	6,450	
林武金蓮	46	5,300	
楊孟莉	46	4,600	
顏仁德	45	6,550	
賴鍵慧	45	5,100	
劉歲芳	44	5,950	
張書賢	44	3,550	
嚴金葉	43	14,300	
陳清月	43	9,450	
葉香君	41	5,050	
駱光美	40	15,000	
陳昭代	37	4,450	
黃雅玲	36	21,600	
李謝美麗	35	14,900	
莊秀琴	35	17,201	
白鄭秀琴	34	3,400	
張宛祺	33	4,000	
林欽樾	32	12,000	
鄭曼莉	32	2,200	
蘇雯立			
蘇雯立	32	3,650	
許秋滿	32	3,400	
王陳麗雲	30	3,900	
楊瑞齊	30	3,800	
高雄總院自動發心			
姓名	人數	代收金額	
葉秀珠	151	14,500	
楊基吉	135	44,017	
謝春吉	112	13,200	
林金喜	79	22,340	
陳顯國	68	8,000	
林妙芝	66	17,400	
黃靜嬌	64	6,800	
郭素月	63	8,100	
林金玉	59	21,000	
鄧國陞	57	12,470	
蔡景琳	54	5,400	
張月珠	49	4,300	
蔡惠吟	46	9,100	
顏名香	46	4,600	
吳水趁	45	4,900	
雷美智	40	4,500	
黃鈺婷	36	4,200	
王古菊梅	33	3,400	
余金葉	33	5,000	
鄭阿香	32	3,800	
詹文正	31	5,600	
林宜蕓	30	4,800	
呂宜玲	30	3,400	
高雄總院職工			
姓名	人數	代收金額	
楊季菲	262	33,448	
陳美華	134	62,221	
沈禮貞	88	9,600	
葉麗琴	80	14,250	
賴秀貞	52	9,100	
黃昭雄	51	5,100	
趙倍誼	33	10,074	
吳真樺	32	2,900	
曾鈴惠	31	3,100	
陳靜雯	31	12,800	
台南分院志工			
姓名	人數	代收金額	
黃秋鑾	110	17,250	
李素娟	93	53,300	
蔡慈惠	56	20,000	

羅秋紅	47	10,750
陳燕華	30	2,400
台南分院大愛義工		
姓名	人數	代收金額
楊富滙	394	45,600
陳珠玉	177	17,600
蔡郭月春	120	21,600
蔡惠珍	98	9,850
陳米娥	61	5,450
蔡秀味	56	13,700
尤柔靜	50	18,050
張鄭素秋	46	8,250
洪實惜	44	17,300
陳玉鈴	39	9,150
蔡月惠	37	9,200
台南分院自動發心		
姓名	人數	代收金額
方雪華	186	21,200
朱李素英	79	7,000
李芯顏	67	8,250
台南院職工		
姓名	人數	代收金額
葉盈家	30	6,200
新營分院志工		
姓名	人數	代收金額
顏麗惠	156	18,000
胡銘信	133	21,800
朱惠芳	124	26,950
高碧珠	86	14,400
王綉霞	84	9,600
郭翠吟	74	11,900
曾文賓	55	13,400
沈美沁	54	5,900
洪美亮	31	3,900
新營分院大愛義工		
姓名	人數	代收金額
賴玉錦	104	11,550
劉秋勤	77	8,250
莊雪鳳	52	8,900
余寶玉	46	6,500
陳玉吻	45	6,950
陳麗雯	36	5,000
新營分院自動發心		
姓名	人數	代收金額
姜林碧貞	93	29,150
陳楊碧珠	56	18,700
沈許娥	42	5,900
陳招治	38	3,800
周振輝	38	40,800
嘉義分院志工		
姓名	人數	代收金額
邵素月	100	27,950

楊陳月夏	59	10,550
陳童貞子	40	21,500
王秀月	20	3,000
嘉義分院大愛義工		
姓名	人數	代收金額
洪籐宴	106	9,200
潘惠鳳	77	19,800
王藤輝	68	12,300
黃王雪	38	9,300
柯佳欣	38	7,800
蕭純	36	3,050
張珮甄	35	6,250
嘉義分院自動發心		
姓名	人數	代收金額
沈美月	50	5,050
林秀娟	30	2,800
劉佳珍	10	1,000
李淑霞	9	2,700
嘉義分院職工		
姓名	人數	代收金額
吳季靜	21	20,250
彰化分院志工		
姓名	人數	代收金額
鄒素姬	82	22,250
廖金梅	65	6,700
黃振鳴	62	8,700
劉素霞	44	8,900
黃來春	43	11,512
陳秀民	41	5,530
李麗瑛	40	108,650
戴淑珠	36	11,100
李嘉益	34	7,300
梁欣煒	30	3,500
彰化分院大愛義工		
姓名	人數	代收金額
陳文琴	138	18,400
李慧萍	77	10,800
王詩韻	62	19,700
林秋霞	62	13,150
侯麗珠	58	5,800
吳李美	54	5,400
蘇金蟬	52	7,200
林珮雯	43	4,300
吳采綺	31	3,100
彰化分院自動發心		
姓名	人數	代收金額
方翊汝	98	17,150
楊文君	98	11,546
林秋霞	93	24,900
黃秀櫻	89	14,000
李雲櫻	67	8,500
黃孟麗	57	5,600

林麗瓊	51	6,900
姚淑娟	35	2,200
陳靜慧	30	3,000
員林分院志工		
姓名	人數	代收金額
李劉錦麗	528	60,200
張秀慈	186	13,200
林慧慈	44	4,400
曾榮陸	34	7,800
蕭月鳳	30	3,700
員林分院大愛義工		
姓名	人數	代收金額
鄒宗欣	113	10,050
江美緞	38	3,800
林敬國	30	3,000
員林分院自動發心		
姓名	人數	代收金額
陳建宏	126	23,300
楊黃碧吾	55	6,100
潘美秀	53	6,910
員林分院職工		
姓名	人數	代收金額
劉明益	72	5,450
台中分院志工		
姓名	人數	代收金額
廖燕美	192	30,700
高春滿	124	14,650
潘鋒	113	32,600
謝佩珊	99	29,600
吳禾豔	72	18,700
何玉婷	62	6,000
董以庸	60	332,400
林淑寶	53	9,400
林雅訪	47	9,206
張瑞芬	34	6,000
吳春蘭	34	3,400
謝秀基	30	6,000
許哲誠	30	3,600
台中分院大愛義工		
姓名	人數	代收金額
劉易珊	229	25,100
周金探	83	23,900
江鳳珠	80	11,200
賴鳳嬌	42	19,300
蕭美慧	31	7,500
廖美音	30	6,600
台中分院自動發心		
姓名	人數	代收金額
黃泳璋	126	17,900
張春	101	10,000
黃美網	89	19,800
賴月桃	87	10,850
簡麗容	71	10,000

江宛蓉	64	36,900
吳夢英	43	8,200
許韻瑞	40	9,400
張進華	36	6,000
張季湘	34	3,700
埔里分院志工		
姓名	人數	代收金額
王昭琇	138	34,250
埔里分院自動發心		
姓名	人數	代收金額
陳秀惠	391	215,550
埔里分院大愛義工		
姓名	人數	代收金額
嚴信宏	60	6,200
新竹分院志工		
姓名	人數	代收金額
范春蘭	179	43,300
曾酷倉	75	21,300
林秀美	66	16,800
何秀英	59	7,400
新竹分院大愛義工		
姓名	人數	代收金額
吳佳芝	105	24,400
魏李妹	98	10,250
王林家穎	36	3,600
范莉湘	34	3,400
陳鳳英	30	3,000
新竹分院自動發心		
姓名	人數	代收金額
福林堂	36	12,000
桃園分院志工		
姓名	人數	代收金額
廖秀玉	160	47,600
黃瑞貞	124	269,700
詹美娥	105	61,500
黃傳興	58	32,500
張玲芳	56	22,100
陳滿妹	50	27,821
姜淑連	48	16,000
黃惠忻	41	24,700
桃園分院大愛義工		
姓名	人數	代收金額
陳美智	72	28,000
黃月娟	43	10,100
桃園分院自動發心		
姓名	人數	代收金額
葉天龍	129	19,900
許郭秀華	53	6,300
呂秀菊	39	45,100
王貴菊	37	4,200
劉菊梅	30	4,500
台北分院志工		
姓名	人數	代收金額

林明珊	202	55,400
李佳蕓	67	19,650
張林雲燕	61	14,000
李幼	59	12,500
蔡文媛	56	15,300
李羿銓	56	11,200
黃金蓮	49	7,200
黃灼漆	37	12,200
鄭湘芸	32	10,150
熊寶月	31	9,700
李武康	31	8,400
賴黃美雲	30	24,400
李瑞貞	30	7,300
台北分院大愛義工		
姓名	人數	代收金額
王淑郁	100	14,650
吳婉容	64	7,400
林芬如	56	4,900
吳楊秀美	47	10,104
鄭秀娟	40	10,479
鄭文忠	37	6,700
李秀玲	34	11,100
蔡月梅	33	3,300
台北分院自動發心		
姓名	人數	代收金額
王芊雅	602	72,900
王淑郁	100	14,650
廖仲啟	77	15,000
黃秀卿	64	13,900

李高宗	59	7,300
賴正德	42	4,000
林建福	37	12,600
蔡月梅	33	3,300
宜蘭分院志工		
姓名	人數	代收金額
蔡慧滙	124	44,000
林正宗	70	21,100
陳家榆	43	11,800
游朝凱	43	8,300
江思仁	32	13,790
宜蘭分院大愛義工		
姓名	人數	代收金額
吳火林	102	86,600
黃秋碧	56	12,700
宜蘭分院自動發心		
姓名	人數	代收金額
唐正玲	127	12,700
吳招勳	66	18,104
宜蘭分院職工		
姓名	人數	代收金額
吳桂寶	124	136,715
花蓮分院志工		
姓名	人數	代收金額
鍾毓珊	50	8,000
郭淑芬	46	6,100
花蓮分院職工		
姓名	人數	代收金額
邱雅燕	35	7,100

屏東分院志工		
姓名	人數	代收金額
孔黃美霞	137	14,800
王美芳	125	14,400
黃秀花	89	9,200
賴早香	87	9,800
黃安泉	56	34,800
官秀鋒	40	6,500
廖蓉芳	32	5,900
屏東分院大愛義工		
姓名	人數	代收金額
張素娟	126	14,600
陳彩喜	81	9,800
謝素娥	80	10,500
鍾水蓮	80	21,300
蕭瑞珠	78	5,700
楊存浪	66	8,100
陳鳳卿	50	6,800
蔡靜芳	42	4,900
楊華園	36	2,900
邱距倍	36	3,600
朱妍妃	35	11,900
屏東分院自動發心		
姓名	人數	代收金額
王宗齡	30	7,400
永和分社志工		
姓名	人數	代收金額
陳月香	69	23,600

永和分社大愛義工		
姓名	人數	代收金額
柯秀珠	103	31,500
永和分社自動發心		
姓名	人數	代收金額
王麗雲	70	13,100
陳小嫦	67	7,200

推廣【正德愛心廚房感動人心】

捐發票救眾生



正德社福捐碼923

捐贈碼 923

1. 主動告知店家
您要使用捐贈碼
捐電子發票

2. 出示捐贈條碼
或
口頭告知923

3. 店家掃描條碼
或
店家輸入捐贈碼
(即完成發票捐贈)

正德埔里大佛山 111年度1-6月 朝山公告

網大佛、改命運!

佛言：阿彌陀佛為宇宙神通威德佛光最強大之佛，超越十方諸佛，值此疫情期間，請大家發揮愛國心及慈悲心，至大佛朝山繞佛拜佛念佛，迴向世界共業消除，疫情早日遠離，功德意義重大!

大朝山 1月9日 週日 (全國志義工大朝山)

朝山+淨山 1月16日、3月27日、5月29日 週日

朝山+巡禮 2月27日、4月24日、6月26日 週日

● 疫情期間，將視規範調整供餐方式，請留意各院公告。
● 大佛山開放參訪時間為每週六、日，上午8:30-下午5:00
週一至週五恕不對外開放，不便之處，敬請見諒!
※疫情期間參訪大佛山，請先治正德國各院。





認捐佛教正德醫院醫療設備暨行政宿舍建院基金功德榜 (110.10月)

(凡是捐款一萬元以上，大樓落成後將鐫刻姓名於功德碑上)

■ 建院榮譽董事 (捐款一佰萬元以上) ■ 建院榮譽委員 (捐款十萬元以上) ■ 建院委員 (捐款一萬元以上)

建院榮譽董事 (捐款一佰萬元以上)

《彰化分院》一佰萬元 / 鄭揮騰

建院榮譽委員 (捐款十萬元以上)

《高雄分院》許孟佑 · 劉億鋒 · 劉寶同 · 賴玉銘 · 《台中分院》林麗玲 · 林貴臨 · 林高雪 · 《台北分院》李玉枝 · 陳苗生 · 《宜蘭分院》張文子

建院委員 (捐款一萬元以上)

《高雄分院》黃森祥 · 黃郁賢 · 詹銘穗 · 黃森祥 · 陳炳男 · 岳若潔 · 邱金珠 · 《新營分院》李俊成 · 高禎擇 · 鄭安佐 · 張永華 · 《台南分院》葉御風 · 劉美蘭 · 《彰化分院》黃寶香 · 蘇玉絨 · 《埔里分院》黃博進 · 林瑞美 · 《台中分院》陳素蘭 · 莊林惠美 · 王素香 · 簡輝行 · 劉益廷 · 《桃園分院》吳振聲 · 《台北分院》林楊澤 / 4.95 萬 · 康光明 / 2.5 萬 · 張伯榮 / 2.485 萬 · 朱以莘 / 2 萬 · 范博超 / 2 萬 · 善心人士 / 2 萬 · 余秀蘭 · 陳明輝 · 劉大維 · 劉新德 · 蔡明其 · 蔡淑婷 · 《宜蘭分院》林建南 / 5 萬 · 林惠子 · 劉十榕 · 蕭文理 · 林雪花

認捐正德醫院 MRI、CT、乳房攝影機、其他設備基金功德榜 (110.10月)

本表礙於篇幅只刊登三萬元以上捐款，不便之處敬請見諒，感謝您的護持。

MRI磁振造影掃描儀 (捐款三萬元以上)

《彰化分院》洪登文 · 《台中分院》楊甯媚 · 何勝旺 · 林文勇 · 王春主 · 顏阿敏 · 釋勝傑 · 楊淑貞 · 羅芳宜 · 高福龍 · 施楊瓊玲 · 李淑裡 · 林貴臨 · 江阿寶 · 陳何淑女 · 王冠斐 · 《新竹分院》林黃守美 / 5 萬 · 侯萬火 · 楊福財 · 林式琦 · 《桃園分院》鍾經華 · 邱廖聰 · 陳錦輝 · 《台北分院》吉噶丘突人波切 · 蕭雪雲 · 陳詹火珠 · 周冠志 · 《永和分社》蔡照枝 · 謝佩璇

CT電腦斷層掃描儀 (捐款三萬元以上)

《台南分院》陳月香 · 林麗華 · 《員林分院》曾鳳美 · 葉文池 · 謝志標 · 《彰化分院》梁淑媛 · 關美華 · 《新竹分院》林式琦 / 5 萬 · 羅玉嬌 / 3.5 萬 · 許柏昭 · 《桃園分院》鍾經華 · 《台北分院》吉噶丘突人波切 · 林阿秀 · 張詹桂枝 · 余坤達 · 林合昌 · 《宜蘭分院》游文龍

認捐愛心醫藥基金功德榜 (110.10月)

(凡是捐款一萬元以上，大樓落成後將鐫刻姓名於功德碑上)

■ 醫藥榮譽董事 (捐款一佰萬元以上) ■ 醫藥榮譽委員 (捐款十萬元以上) ■ 醫藥委員 (捐款一萬元以上)

醫藥榮譽董事 (捐款一佰萬元以上)

《台中分院》一佰萬元 / 張金絨

醫藥榮譽委員 (捐款十萬元以上)

《台中分院》鄧洪好 (9月)

醫藥委員 (捐款一萬元以上)

《嘉義分院》蘇雅玲 · 王三奇 · 王元杰 · 王元朋 · 林淑惠 · 《彰化分院》林宜靜 · 《台中分院》張麗芬 · 吳玉樓 · 張鳳儒 · 張秋蘭 · 《台北分院》朱明玉 / 2.5 萬 · 楊陳秀英 · 邱嬌 · 《花蓮分院》方魁燦 / 5 萬

認捐愛心醫藥基金芳名錄 (110.10月)

本表礙於篇幅只刊登一千元以上捐，不便之處敬請見諒，感謝您的護持。

▲高雄總院

- 六仟五百元 / 賴麗惠
- 五仟元 / 劉厚
- 三仟元 / 黃文國 · 黃蔣惠蘭 · 柳錦堃
- 佳絃人力工程行 · 李鑑桓 · 蔡淑隆 · 石佳平
- 二仟元 / 薛淵臨 · 賴玉銘 · 陳建成 · 賴紹
- 賴紹宗 · 陳詠方 · 蘇碧雲
- 一仟八百元 / 蔡瑞騰
- 一仟七百三十元 / 港香蘭藥廠股份有限公司
- 一仟七百元 / 陳維仁
- 一仟五百元 / 邱麗蓉
- 一仟三百元 / 沈金鳳
- 一仟二百元 / 陳昶月 · 楊舜園 · 楊欣倫
- 楊欣容 · 林郁政 · 林俊宏
- 一仟元 / 王瑜銜 · 詹芳嵐 · 曾慧雲 · 葉育憲 · 葉妍玲 · 楊玉蘭 · 陳若云 · 陳浩尹 · 曾女真 · 陳志宏 · 謝宜靜 · 陳財能 · 蔡振成 · 王振宇 · 夏淑琴 · 鄧棣元 · 李淑萍 · 顏千堤 · 周雅惠 · 黃陳素珠 · 謝格
- ▲新營分院
- 四仟五百元 / 黃進福
- 三仟一佰元 / 胡裕豪
- 二仟元 / 余易謀闖家
- 一仟元 / 黃瑞東 · 溫川慶 · 歐姿幸 · 溫宏謀 · 溫玉敏 · 許茗嘉
- ▲台南分院
- 三仟元 / 宇銖土地開發有限公司 · 鄭丞佑

●二仟元 / 賴志明

- 一仟元 / 林陳金枝 · 林宸如 · 三寶弟子 · 李明峰 · 蕭仔真

▲嘉義分院

- 七仟元 / 陳英花
- 二仟元 / 謝楊玉英
- 一仟元 / 陳俊成 · 張靖慈 · 柯鑑芝

▲員林分院

- 三仟元 / 江坤謙

▲彰化分院

- 五仟元 / 賴茂森 · 李淑英
- 三仟元 / 吳皓宇 · 潘昶宏
- 一仟元 / 張美麗 · 洪東芬 · 張育瑄 · 趙陳月英

▲埔里分院

- 四仟元 / 廖春木
- 一仟二百元 / 三寶弟子

▲台中分院

- 七仟二百元 / 廖櫻
- 五仟元 / 陳惠玲 · 盧蔡娥
- 二仟五百元 / 劉榮顯
- 一仟五百元 / 賴政義
- 一仟三百元 / 謝陳月女
- 一仟元 / 汪庭庭 · 蔡易珊 · 陳惠真

▲新竹分院

- 五仟元 / 陳右嫻 · 劉曼琳
- 一仟元 / 劉桔妹

▲桃園分院

- 一仟伍佰元 / 柯明珍
- 一仟元 / 徐超 · 台北靈巖山寺雙溪小築

▲台北分院

- 六仟元 / 賴章廷 · 朱晟璋
- 五仟五百元 / 林冠每
- 五仟元 / 吳榮修
- 四仟五百元 / 何幸榮
- 四仟元 / 陳聖威
- 三仟元 / 陳金榮 · 簡宸培
- 二仟八百元 / 柳林淑娥
- 二仟五百元 / 賴月珠
- 二仟一佰元 / 黃莉晏
- 二仟二十元 / 賴人豪
- 二仟元 / 賴滄棠 · 曾瓊慧 · 張景村 · 陳志昌 · 廖仔仔 (愛犬) 黃城樞
- 一仟六百元 / 王榮粵
- 一仟五百元 / 吳政哲 · 郭彥廷
- 一仟二百元 / 劉麗玉 · 張語宸 · 徐敏慎
- 一仟一佰元 / 蔡鎮名
- 一仟元 / 蘇明宏 · 林成展 · 廖金龍 · 陳正豐 · 林家華 · 楊田林 · 卜玉玲 · 鍾雲程 · 南山商行 · 郭介宗 · 郭秋伶 · 吳金 · 廖美娜 · 王國燦 · 蕭德余 · 唐慧琴 · 張家旗

籌募佛教正德醫院醫療設備暨行政宿舍建院基金 發起電子發票捐贈啟事

一、捐贈條碼捐贈：

正德捐贈條碼「179」→ 結帳前出示條碼 → 店員刷條碼 → 完成捐贈

1. 請先向正德全國各院索取捐贈條碼或正德網站下載捐贈條碼。
2. 於消費時出示捐贈條碼或口述捐贈條碼：179 (一起救)。
3. 店家掃碼或輸入號碼即完成捐贈。

二、線上捐贈：

利用「載具」(手機/iCash/悠遊卡)消費 → 登入電子發票平台 → 選擇「載具」→ 勾選欲捐贈發票 → 輸入正德醫療 → 統編10726220 → 完成捐贈

1. 消費者要先以自然人憑證設定載具 (如手機、悠遊卡金融卡 iCash)。
2. 用載具消費並轉給受贈單位。

三、ibon機台捐贈：

使用 i-Cash/悠遊卡消費 → ibon機台 → 選擇生活 → 選擇電子發票 → 選擇捐贈發票 → 選擇 iCash/悠遊卡/自然人憑證 → 勾選欲捐贈發票 → 輸入正德醫療 → 統編：10726220 → 完成捐贈

正德 邀請共襄善舉 功德無量!

179 一起救

“一起救”病友



正德醫療捐贈碼：179



佛說諸大布施功德中，看病施藥為世間最大福田，第一大功德

佛在《梵網經》說：「若佛子，見一切疾病人，常應供養如佛無異。八福田中，看病福田，是第一福田。若父母、師長、弟子病，諸根不具，百種痛苦惱，皆供養令差。」



線上捐款護持

認捐佛教正德電視台護法功德榜 (110.10月)

(凡是捐款一萬元以上，大樓落成後將鐫刻姓名於功德碑上)

■ 護法榮譽董事 (捐款一百萬元以上) ■ 護法榮譽委員 (捐款十萬元以上) ■ 護法委員 (捐款一萬元以上)

護法榮譽委員 (捐款十萬元以上)

《台南分院》沈昭聘 · 陳貞宇 · 《台中分院》許銀財 (9月) · 《台北分院》王幼君

護法委員 (捐款一萬元以上)

《高雄總院》黃簡琮 /1.5 萬 · 黃月珍 · 詹銘穗 · 劉正興 · 《台南分院》黃同利 · 方慧如 · 《彰化分院》黃寶香 · 蘇玉絨 · 趙萬華 · 趙碧玲 · 《台中分院》張璋哲 · 《桃園分院》吳振聲 · 朱慈 · 《台北分院》黃意婷 /2 萬 · 王阿年 · 吳淑美 · 李仁豪 · 李錦玲 · 房增友 · 房鄭月英 · 許雯雯 · 陳俊閔 · 陳品辰 · 葉光四 · 《屏東分院》曾錦玉

贊助正德電視台建台及弘法基金芳名錄 (110.10月)

凡贊助電視弘法基金一千元 (以上) 者，則將其姓名於節目中以跑馬燈方式播放，以資徵信，歡迎踴躍贊助!

■ 弘法基金 / 一千元以上

▲ 高雄總院

- ◆ 三千元 / 陳宗欽
- ◆ 二仟五百元 / 郭原銓
- ◆ 二千元 / 釋融泉 · 賴玉銘
- ◆ 一仟二佰元 / 陳昱霖
- ◆ 一仟元 / 鍾文川 · 曲高薇 · 鍾智宇 · 鍾智軒 · 吳添草 · 賴漢文 · 蔣玉美
- ▲ 新營分院
- ◆ 五仟二佰元 / 群雄國術館十方大德
- ◆ 二千元 / 蔡孟恬 · 柯福來
- 余易謀闔家 · 陳月琴
- ◆ 一仟五百元 / 洪麗瑛
- ◆ 一仟二佰元 / 詹承憲
- ◆ 一仟元 / 羅曼珊

▲ 台南分院

- ◆ 四千元 / 鼎江不動產有限公司
- ◆ 二仟九佰元 / 許賴文桃
- ◆ 二千元 / 陳貞綾
- ◆ 一仟四佰元 / 蘇楊桂花

- ◆ 一仟二佰元 / 許伯安
- ◆ 一仟元 / 鄭昭忠 · 賴志明 · 陳玉惠
- 周陳日雀 · 鄭憲鴻

▲ 員林分院

- ◆ 五千元 / 林維賞
- ◆ 二千元 / 郭炳乾

▲ 彰化分院

- ◆ 六千元 / 黃添富 · 林翠燕
- ◆ 五千元 / 柯盈伶 · 黃靜慧 · 黃靜宜
- ◆ 五千元 / 黃添富 · 林翠燕
- ◆ 五千元 / 柯盈伶 · 黃靜慧 · 黃靜宜
- ◆ 三仟五百元 / 蔣馨慧
- ◆ 三千元 / 陳世顯
- ◆ 二千元 / 黃萬玉 · 吳健弘 · 陳玉俐
- ◆ 一仟五百元 / 柯文凱
- ◆ 一仟四佰元 / 陳曉瑛
- ◆ 一仟元 / 洪清嘉 · 陳少秋 · 舒建庭
- 裕德建設有限公司

▲ 台中分院

- ◆ 二千元 / 洪維甫 · 洪維謙
- 吳許素美 · 洪文亮 · 吳麗英

- ◆ 一仟元 / 周金採

▲ 桃園分院

- ◆ 一仟元 / 柯明珍 · 邱國城

▲ 台北分院

- ◆ 二萬元 / 賴招弟
- ◆ 一萬元 / 謝惠華 · 邱和忍
- ◆ 七千元 / 許琰珠
- ◆ 五千元 / 許少玲 · 蔡瀚毅
- ◆ 四仟五百元 / 吳陳演雪
- ◆ 三千元 / 劉惠茹 · 盧溫容
- ◆ 二仟三百元 / 潘國安
- ◆ 二仟一佰元 / 徐杉閣眾等
- ◆ 二千元 / 江盛洲 · 李幼 · 賴萬生
- 黃洪櫻花 · 王泰淵 · 林冠每
- 方成福
- ◆ 一仟六佰元 / 詹禮倫
- ◆ 一仟五百元 / 廖阿銀 · 何幸榮
- 張郁慧
- ◆ 一仟二佰元 / 吳軒縵 · 曾增星

- 楊乃燕 · 邱義三郎 · 邱閔俊
- 邱馨慧 · 黃振祐 · 黃梅華 · 江木火
- 邱厚淳 · 黃麒祺 · 曾蘭香 · 曾莉雁
- ◆ 一仟元 / 林玉鳳 · 唐慧琴 · 許雯雯
- 郭昭麟 · 林依蓓 · 翁振源 · 許仲言
- 蘇明鑫 · 蘇凱凱 · 陳文騫 · 蘇阿旺
- 張美惠 · 鄭藝林 · 謝樹金 · 陳高秋子
- 鄭林春玉 · 趙卿伶 · 吳品喬 · 董文苓
- 陳錦玉 · 吳金 · 謝其春 · 朱傳原
- 周美華

▲ 宜蘭分院

- ◆ 一仟元 / 潘劍青

▲ 花蓮分院

- ◆ 一仟元 / 范文明

▲ 永和分社

- ◆ 六千元 / 呂惠萍
- ◆ 一仟元 / 錢品睿

認捐正德籌建 20 層慈善文教大樓建院基金功德榜 (110.10月)

(凡是捐款一萬元以上，大樓落成後將鐫刻姓名於功德碑上)

■ 建院榮譽董事 (捐款一百萬元以上) ■ 建院榮譽委員 (捐款十萬元以上) ■ 建院委員 (捐款一萬元以上)

道場機關名人贊助

《高雄總院》一萬元 / 淨毒五郎有限公司 · 匯晟投資有限公司
《宜蘭分院》五萬元 / 嘉峻水電行

建院榮譽委員 (捐款十萬元以上)

《高雄總院》劉億鋒 · 梁余双合 · 梁明智 · 《台南分院》鄭伯彥 · 黃鈞順 · 謝陳策 · 蕭淑真 · 《彰化分院》李劉素丸 · 《台中分院》陳金珍 · 《新竹分院》彭弘鈞 · 《桃園分院》鄭陳秀琴 · 《台北分院》李仁豪 · 林彥文 · 許松山 · 蔡宜吟 · 鄭宜瑀 · 鄭銘池 · 《花蓮分院》林國和 · 方魁燦

建院委員 (捐款一萬元以上)

《高雄總院》李鍾敏妹 · 宋月英 · 林立凱 · 黃祈方 · 林鈺娟 · 黃亮予 · 黃國勇 · 黃祈文 · 吳姿芬 · 周辰熹 · 張麗珠 · 李麗芬 · 蔡進聰 · 劉石川 · 蔡健雄 · 徐信男 · 黃郁賢 · 唐君毅 · 洪美櫻 · 邱順祥 · 張翎鳳 · 蘇堂安 · 馮萬鈞 · 劉景騰 · 傅秀珍 · 曾智強 · 鄭智遠 · 張月馨 · 沈春燕 · 涂宗發 · 林文寬 · 林淑敏 · 廖翎鈞 · 廖翊岑 · 廖彥勳 · 曾世墉 · 林朝宗 · 郭萍安 · 何秀蘭 · 陳玫秀 · 林王麗玉 · 馬丁靜 · 鄒月霞 · 陳閃 · 蘇嫻婷 · 《新營分院》楊素娥 · 《嘉義分院》吳俐螢 · 《員林分院》吳仲英 · 李宗鉅 · 蘇奕睿 · 蘇文志 · 蘇張美華 · 曾鳳美 · 李彥明 · 殷佩苓 · 林士評 · 《台中分院》林文珍 · 顧宗浩 · 顧宗訓 · 林巧鳳 · 陳明瑚 · 《彰化分院》林玉雲 · 《新竹分院》彭弘鈞 · 張彭秀娘 · 《桃園分院》李順昌 · 石惠娟 · 林洋洲 · 林冠勳 · 林冠禎 · 宋珮珍 · 徐葉桂榮 · 黃鳳春 · 《台北分院》林福山 /4 萬 · 簡宏逸 /4 萬 · 吳宜樺 /3 萬 · 徐健璋 /2.4 萬 · 陳語珍 /1.2 萬 · 王游月娥 · 江燕忠 · 吳咏雪 · 李宜嫻 · 李思賢 · 林燦煌 · 陳能玲 · 董慶輝 · 劉新德 · 潘正吉 · 謝佳芬 · 謝佳青 · 謝明衛 · 謝國鐘 · 釋法雲 · 《屏東分院》陳慧生 · 曾榮樂 · 楊為平 · 曾錦玉 · 李錦 · 《永和分院》陳珠金 · 劉美卿

認捐佛教正德愛心廚房 / 建房基金功德榜 (110.10月)

(凡是捐款一萬元以上，大樓落成後將鐫刻姓名於功德碑上)

■ 建房榮譽董事 (捐款一百萬元以上) ■ 建房榮譽委員 (捐款十萬元以上) ■ 建房委員 (捐款一萬元以上)

道場機關名人贊助

《台南分院》一萬元 / 路竹玉慈宮 · 《台中分院》十萬元 / 佰富國際開發有限公司
《台北分院》一萬元 / 蓮彩意廣告有限公司 · 大星公司

愛心廚房 / 建房榮譽委員 (捐款十萬元以上)

《高雄總院》孫瑞宏 · 許文卿 · 杜冊 · 《台中分院》劉寶同 · 《桃園分院》林昭余 · 林皆存 · 《台北分院》葉思縵 /30 萬 · 何余寶鳳 · 何美玲 · 何鈺輕

愛心廚房 / 建房委員 (捐款一萬元以上)

《高雄總院》潘昶宏 · 吳有地 · 侯建榮 · 黃郁賢 · 許秋雲 · 林志勝 · 黃瓊嬋 · 黃瓊萱 · 吳紹璋 · 釋聖柱 · 劉錦榮 · 岳若濛 · 龍玉書 · 謝清霖 · 蘇嫻婷 · 《新營分院》劉孟彥 · 吳南億 /2 萬 · 吳陳文女 /2 萬 · 黃祈誠 · 《台南分院》蔡秀鳳 · 林玉琪 · 陳韋丞 · 蘇春生 · 《嘉義分院》李張梅 · 善心人士 · 《員林分院》施晴黛 · 《彰化分院》楊騰權 /1.2 萬 · 盧秋菊 · 林裕山 · 許珠鳳 · 《台中分院》王佩裙 · 蔡孟珍 · 王素香 · 林世華 · 楊金玫 · 林孟誼 · 劉裕陽 · 林秀蓮 · 蔡碧銓 · 張坤境 · 《桃園分院》黃冠碩 · 《台北分院》楊捷惇 · 黃南仁 /5 萬 · 謝秀美 /5 萬 · 范蓮芳 /3 萬 · 彭瓊枝 /2 萬 · 黃士玲 /2 萬 · 江支銅 /1.6 萬 · 林典雄 /1.2 萬 · 張鏐堂 /1.2 萬 · 吳榮修 · 宋奉宜 · 范博超 · 張秋淑 · 游振宗 · 黃周月李 · 《屏東分院》莊智堯

最新消息

LINE Pay 平台愛心捐款上線

自本月起，LINE Pay 用戶隨時隨地，都可以透過無接觸的行動支付捐款護持正德慈善、醫療、弘法志業，詳情請洽正德全國各院會計。



正德愛心廚房愛心餐費 / 每月認養貧戶芳名錄 (110. 10 月)

本表礙於篇幅只刊登一仟元以上捐，不便之處敬請見諒，感謝您的護持。

愛心餐費 (110. 10 月) -----

▲高雄總院

- 五萬元 / 林建志
- 二萬元 / 玄聖堂
- 一萬元 / 陳桂耀、楊政龍、吳智銘
- 六千元 / 吳芷瞳、王雅薇
- 五仟二佰元 / 蘇懋婷
- 五千元 / 施謙富、施賴瑞珠、陳慶榮、周敦復
- 林炳南、吳簡金秀、許金財、善心人士、勝揚當鋪
- 四千元 / 何豐慶、張素霞、蘇榮發
- 三仟五百元 / 普陀山白衣道場
- 三千元 / 石佳平、黃文國、羅仁宏、林金梅、陳進財、王秀枝、王進傑、邱懷萱、林鴻坤、吳月僖、鄒式達、覺秋霞、吳寶珠、姜芸潔、陳慶隆、蔡秉辰、黃蔣惠蘭

• 二仟九百七十元 / 林柏州

• 二千元 / 鄭石美琴、周雅惠、何麗琼、姚玲鳳

陳慧美、林佳蓉、善心人士、古家慧、歐沛蓮

黃章勳、古魯茶飲、李鑑桓、孫景五、許俊輝

莊政琳、林峻弘、劉禮誼、賴玉銘、朱忠得

朱彥誌、秦冠宇、戴世宏、劉心齊

• 一仟五百四十九元 / 林蘭英

• 一仟五百元 / 李輝煌、吳添草

• 一仟四佰元 / 張家輔

• 一仟三百元 / 王雲龍

• 一仟二百元 / 邱旋峰、王萬屏、陳芝吟、馬一玲

吳仁元、劉秀蘭、黃之登

• 一千元 / 邱麗蓉、黃麗芳、賴義芳、柳鎰瑩、張勇嘉

李旺樹、林憲祥、蔡陽裕、翁素琴、林阿去、楊凱鈞

陳琪、陳廷、璫鈺工程、陳昭維、黃怡煊、吳謝招治

黃仁鳴、吳杰、曾柏源、陳琺璇、劉振杰、李淑萍

許修懷、郭杰森、林劍秋、賴義芳、詹咏霖、卓俊宏

彥霖陳、楊晉綾、陳天合、劉素華、Yuki 美髮工作室

邱豐座、王琳儀、陳世仁、李春梅、劉貴幸、王文豫

林昱安、謝秀美、林嫻君、周月琴、林憲祥、于佩君

謝文守、楊玉蘭、陳若云、陳浩尹、黃經華、曾女真

陳志宏、黃淪珊、陳和昇、楊裕坤、吳東洲、許佑華

陳世仁

▲台南分院

• 一萬元 / 台南市神農愛心聯誼會

• 五千元 / 莊文彰

• 四仟三百元 / 善心人士

• 四千元 / 鼎江不動產有限公司

• 三千元 / 林尚正、洪蔡秀英

• 二仟九佰元 / 劉美蘭

• 二仟八佰元 / 沈敬斌

• 二仟五百元 / 蔡百能

• 二千元 / 方春黨、宇鉉土地開發有限公司

三寶弟子、林梅賢、郭東釐、蔡淑娥

• 一仟五百元 / 中華養生素食協會、釋賢慧

• 一仟四佰元 / 蘇梅桂花

• 一仟二百元 / 黃進瑞、協嘉機械廠、杜明清

• 一仟一佰元 / 呂美綱

• 一千元 / 白晉昌、陳淑娥、周家祥、王岑嫻、洪榮彬

洪榮彬、李耀先、李耀宇、李耀州、陳曉瑩、李采芹

傅立杰、李佩珊、傅約翰、傅約臻、李陳輝、三寶弟子

沈明弘、林吳月梅

▲新營分院

• 八千元 / 蔣月美、林新良、陳佳鴻

• 四千元 / 善心人士

• 三千元 / 余易謀闖家、張李碧花、張先生

• 二千元 / 邱笠瀨、沈尚延、周彩鑾、袁桂盛、黃愛雲

蔡毓玲

• 一仟伍佰元 / 沈宗明、沈天德

• 一仟二百元 / 陳麗年、詹承憲

• 一千元 / 羅曼珊、曾文龍、張仕蓮、方婉薰、魏博忠

劉春初全家、曾明玲、吳李玉秀、張世榮

▲嘉義分院

• 三千元 / 李仁惠、陳英花、沈燭玲

• 二千元 / 郭博學、善心人士、善心人士、林冠汝

• 一仟五百元 / 善心人士

• 一仟二百元 / 林穗珍

• 一千元 / 林文英、李尚奇、李嘉仁、張妙玲、李俞穎

李孟奇、李芝登、李淑慧、謝加財、陳惠敏、黃美琪

游振耀、善心人士、林秀局、鄭宇辰、李淑慧

謝秋賢闖家、黃翔學闖家、林嘉華、賴陳月霞

▲員林分院

• 一萬元 / 善心人士

• 三千元 / 江坤讓

• 一仟二百元 / 黃銘欽

• 一千元 / 王森育、高登科、林環育、林進福

江中村、楊幸姿

▲彰化分院

• 一萬元 / 善心人士

• 六仟五百元 / 郭玉春

• 五仟一佰二十一元 / 蔡薰純

• 五千元 / 王玉霞、郭凌成

• 三仟一佰元 / 洪玉貞

• 二千元 / 吳皓宇、朱彥誌、黃麗美、鐘文虎、應秀珍

蔡芳琪、王幼彥、陳怡君

• 一仟六佰元 / 莊麗蓉

• 一仟三百元 / 程淑媛、黃建中

• 一千元 / 翁珠妙、陳燈炎、王美芳、陳怡丹、陳銘鴻

郭祐谷、洪東芽、林麗娟

▲埔里分院

• 二仟六佰元 / 羅永吉、羅鼎勝、何春政、羅俊山

羅明耀、羅駿展

• 二千元 / 劉育葵、張正熙

• 一千元 / 廖春木、徐金愛、陳素珠

▲台中分院

• 六千元 / 高雅秀

• 五千元 / 楊彩虹、陳惠玲

• 三仟六佰元 / 賴以源

• 三千元 / 盧守智、陳念彤、張懷瑜、蘇純慧、江東禹

• 二仟五百元 / 釋見盤、林敏生

• 二仟八佰九十元 / 元洲行

• 二千元 / 石文琳、周瑞楨、李紹廷、黃筠筠、蔡宗祐

黃道明、汪予生

• 一仟六佰元 / 陳國榕

• 一仟二百元 / 善心人士

• 一千元 / 何俊榮、余婕語、洪美黛、陳品宏、楊念潔

林瓊露、黎環賓、廖崇淪、張芮、胡玲瑛

▲新竹分院

• 一萬元 / 簡國章、黃項群

• 五千元 / 新竹縣銀髮族協會、蕭明宛、釋智玄、陳怡君

• 二千元 / 江月英

▲桃園分院

• 五千元 / 武美珍、鉅豐水電工程行

• 三千元 / 楊師兄、陳布工程行

• 二仟五百元 / 邱居士、劉素彩、殷惠芬

• 二千元 / 王新權、徐利豐、蕭桂琴、許婷婷、曾木生

鄭香淦、張耀武

• 一仟二百元 / 李隨妹

• 一千元 / 黃德濟、傅毓端、徐毓惠、洪梓芩、洪秉宇

台北靈巖山寺雙溪小築、譚鳳梅

▲台北分院

• 四萬元 / 許金英

• 一萬二仟五百元 / 無名氏 (北部劃撥)

• 六千元 / 張漢國

正德愛心廚房愛心餐費 / 每月認養貧戶芳名錄 (110. 10 月)

本表礙於篇幅只刊登一仟元以上捐，不便之處敬請見諒，感謝您的護持。

- 五千元 / 陳秀月、張淑華、林旭妙、李彥輝
- 李淑惠、林成展、社團法人新北市法明學佛會
- 劉子齊、侯柄均、俞媚春
- 四千元 / 許麗珠、蘇凌玉
- 三千元 / 王國財、許雯雯、善心人士、梁立威、葉如芳
- 二仟五百元 / 汪柔含、張如興
- 二仟一十五元 / 陳泓任
- 二千元 / 周慶祥、洪偉倫、洪村騫、洪朝輝、張昭松
- 陳志銘、林棟琳、楊秀夫、周幼櫻、賴大一、林星鈞
- 洪郡憶、黃春枝、張麗莉、王惠榮、方蘭美
- 一仟六佰元 / 詹愷俞
- 一仟五百元 / 徐上雲、王淑卿、李月姬、徐文璠
- 張念家、張語芯、康雅婷、張莉樞、徐宛風
- 一仟三百元 / 陳錦玉
- 一仟二百元 / 吳佩珊、吳冠憶、吳聰智、邱素貞

陳曉芬

• 一千元 / 莊慶秋、吳有妹、傅勝緯、李志勇、李洪德

陳簡麗雲、郭禮維、楊田林、卜玉玲、賴貞生、蕭郁樹

張郭月琴、蔡謝敏、林家華、王泰淵、李志成、李文欽

廖士賢、張翠芬、章嘉芸、鍾宛珊、陳麗霞、余瑞蓮

吳金、許麗雲、許麗禎、吳陳展、林佛論、辛羿葦

蕭偲余、呂芳揚、李沛輝、賴信德、孫振愷

▲宜蘭分院

• 一萬元 / (黃政雄、黃林月英)

• 六千元 / 黃麗萍、詮佳牙醫診所

• 五千元 / 吳士珍、張淑芬、林錦玟

• 二千元 / 李桂香、何舜習

• 一仟七百元 / 馬小姐

• 一仟六百元 / 范語芯

• 一千元 / 薛鴻霖、薛晉仲、陳淑凌、王萬琳、游翠萍

林綠絨

▲花蓮分院

• 二千元 / 劉白文、胡家彰

• 一千元 / 蔡佩珍、李華美、劉錦穎

▲屏東分院

• 一千元 / 柯林菊招

• 五千元 / 李金芳

• 七千元 / 曾馨賢

▲永和分社

• 一萬元 / 陳家珩

• 四仟八佰元 / 明善堂暨善心人士

• 二千元 / 杜崇榮

▲彰化分院

• 七千元 / 李定璋

• 五千元 / 林逸雯、邱淑真、黃振明

• 三千元 / 李鑑桓、王泰詠

• 二千元 / 劉心宇、楊淳閏

• 一仟五百元 / 邱仕宏、邱榮男、邱健恆

• 一千元 / 王崇翰、王惟正、潘孝文、莊雅慧、陳和昇

萬純如、黃國寧、張簡雄輝

▲台南分院

• 六萬五千元 / 林陳乙

• 一千元 / 金華府、葉盈家、胡簡月娥

▲嘉義分院

• 三千元 / 陳雪貞

• 一千元 / 陳美真

▲彰化分院

• 二千元 / 鉅昌工業社、祥詠金屬有限公司

▲新竹分院

• 五千元 / 陳怡君

• 一千元 / 溫瑞玉、趙清欽

▲桃園分院

• 一萬二千元 / 吳振聲

• 三千元 / 王漢國

• 二千元 / 鄧定湘

• 一千元 / 何永祥、王光美、陳明來闖家、賴慶妹

鄭鳳恩、張麗升、彭永康、范姜福潤

▲台北分院

• 二萬四千元 / 曾柏森

• 六千元 / 曾柏森

• 三千元 / 王伯鈞、連永龍

• 二千元 / 黃佳彬、徐賜添

• 一仟一十元 / 劉鈞宏、林雅琴

• 一千元 / 葉美惠、張鴻澤、鄒國洲、賴成瑾、楊立明

許雯雯、陳冠賢、高淑女、黃聖任、賈哲誠、葉東賢

潘鳳雯、張玉枝、張美女、李雅玲、梁鄒素娥、廖素禎

侯建翔、藍政民、楊悅華、陳昱鈞、黃評儀、吳淑美

李文章、陳淑鈴、崧誠不動產仲介有限公司

▲宜蘭分院

• 五千元 / 林惠子

• 一千元 / 陳奎任、達昇鈞具店、邱宇宸

▲永和分社

• 二千元 / 劉賢祥

• 一千元 / 田文來、林義川

助印善書芳名錄 (110. 10 月)

本表礙於篇幅只刊登一仟元以上捐款，不便之處敬請見諒，感謝您的護持。◎助印善書·流宣法音·功德無量！

- ▲高雄總院
- 一萬元 / 黃婉筠
- 五仟五百元 / 戴佑文
- 二千元 / 善心人士、劉耕廷
- 一仟五百元 / 邱麗蓉
- 一千元 / 董巧蓉、董尚謙、曾士哲、曾心柔
- 曾士準、蕭素榮、孫麗華、陳惠萍、釋融泉
- 楊玉蘭、趙天龍、陳若云、陳浩尹、曾女真
- 陳志宏、王劉同慶
- ▲台南分院
- 一仟二百元 / 蔡瑞騰
- 一千元 / 李志家

- ▲新營分院
- 二千元 / 李淑華
- ▲員林分院
- 四千元 / 黃春帆
- ▲彰化分院
- 三千元 / 潘昶宏
- 一千元 / 許麗敏、簡宏哲、簡新哲、鐘文虎
- ▲桃園分院
- 一仟伍佰元 / 許婷婷
- ▲台北分院
- 一萬元 / 鍾秋梅
- 七仟七百元 / 何幸榮
- 三千元 / 許穎穎

- 二仟五百元 / 張林月桃、蘇文英、王阿年
- 二千元 / 潘國安、賴卓廷、鍾璧程、
- 一仟九百元 / 詹愷俞
- 一仟六百元 / 姜湯冬妹
- 一仟二百元 / 沈品瑋
- 一仟一佰元 / 資雅茜
- 一千元 / 簡宸培、蘇水興、王泰淵、呂淑珠
- 翁碧蓮、陳柔方、溫佩怡、張斐雯、吳金
- ▲屏東分院
- 二千元 / 曾馨賢
- ▲永和分社
- 二千元 / 黃于珊

認捐【正德新竹、台中、花蓮分院】建院基金功德榜 (110. 10 月)

(凡是捐款一萬元以上，大樓落成後將鐫刻姓名於功德碑上)

■ 建院榮譽董事 (捐款一百萬元以上) ■ 建院榮譽委員 (捐款十萬元以上) ■ 建院委員 (捐款一萬元以上)

建院委員 (捐款一萬元以上)

《台北分院》曾振傑 /2.9 萬

認捐埔里萬佛、各院千佛佛像芳名錄 (110. 10 月)

■ 埔里萬佛牆 (一萬元)

- 高雄總院 / 李盛華
- 新營分院 / 張儷馨
- 新竹分院 / 徐鑫源/3尊 · 李妍
- 台北分院 / 邱彥嘉
- 花蓮分院 / 賴丁桂

■ 埔里千佛 (五萬元)

- 台北分院 / 洪金蘭
- 台南千佛 (二萬元)
- 台南分院 / 郭俐伶 · 黃健銘 · 蔡白 · 蔡秋美
- 嘉義分院 / 吳林美淡
- 桃園分院 / 黃順進 · 黃素昭
- 台北分院 / 黃素昭 · 黃順進

■ 員林千佛 (二萬元)

- 高雄總院 / 鄭碧玉
- 員林分院 / 陳瑞香

■ 彰化千佛 (二萬元)

- 高雄總院 / 鄭碧玉

■ 台中 (永春) 分院千佛 (二萬元)

- 台中分院 / 賴佑欣/3尊
- 埔里分院 / 蘇玄湖 · 蘇菊娟 · 饒彩琪 · 饒瑞琪
- 宜蘭分院 / 吳桂寶 · 沈耀全
- 永和分社 / 黃承章 · 邱淑宜

■ 新竹琉璃千佛 (二萬元)

- 新竹分院 / 徐鑫源/2尊 · 張劉蘭妹 · 呂美玲

● 台北分院 / 陳華

■ 屏東千佛 (二萬元)

- 高雄總院 / 鄭碧玉

■ 花蓮文教大樓-觀音菩薩聖像 (二十萬元)

- 新營分院 / 張世榮 (6月)

■ 花蓮文教大樓-伽藍菩薩聖像 (十萬元)

- 新營分院 / 蔡毓玲 (6月)

■ 大佛山黃金鋪地 (三萬元)

- 新營分院 / 沈陳仙女 (3月) · 張邱体

恭賀 2022 年

大佛山新春活動 大佛生囍 福福連至

活動日期：111年2/1至2/5 (大年初一至初五)

活動時間：上午 8:30 至 下午 6:00

活動內容：卡通布偶賀新年、才藝表演、祈求福運法藥籤、貼金箔 (供養佛金身)、佛前供燈、供花、訂閱正德頻道圓滿燈結緣

新春點燈 1. 六六順心燈 (大蓮花燈) 限量 36 盞

結緣：祈福氣球+創意滿願糖

2. 五五福智燈 (燈柱) 限量 255 盞

結緣：祈福氣球

備註：活動期間，中午備有平安齋，與眾結緣。

新春期間行走大佛山，讓您身心靈皆獲洗禮，來年光明吉祥，事事如意！

南投縣埔里鎮福興路 110 巷 105 號 電話：(049) 293-0923

正德叢書

凡助印正德叢書
即贈書一本結緣

歡迎踴躍
助印流通

你所不知道的佛法

第3集



◎ 助印工本費，每本 100 元

正德開山常律老和尚傾注心血，深入巴利文原典擷取精華，宣說佛法奧義，還原佛陀真實樣貌。旨在正本清源，回歸佛陀本懷。本書言簡意賅、啟迪人心，實為現代人學佛路上的歧路指南，彌足珍貴。



抗癌 天然食物診斷書

◎ 本書隨喜結緣 (每人限一本，郵資自付)，請洽正德各院社。

◎ 助印工本費，每本 100 元

食用天然食物的常識，一般民眾少有參考資訊或道聽塗說，導致不知不覺中，長期吃下許多傷害器官的物質或毒素，日久發生重病或死亡，誠屬遺憾！

本書乃常律法師慈悲護眾，費心編著正確天然食物之食用常識供眾參考，願大眾食用天然食物皆能趨吉避凶，吃出健康，強化身心。擁有健康身體，皈依佛法，行善布施，利己利人，共行菩薩道。



【巴利藏佛教原典】 如法出家僧眾 早晚課念誦經文

◎ 助印工本費，每本 100 元

常律老和尚長年深入經藏，始察漢傳《大藏經》相較原始佛典，出入甚多、疑點重重。諸多不合邏輯之記載，有悖佛教真實教義，誤導佛子。遂傾注心血編纂佛教原典巴利文《如法出家僧眾早晚課念誦經文》，還原真正佛所教示之如法課誦儀軌，一改數十年來佛門制式課誦經文，堪稱教界創舉，彌足珍貴。

新春供僧 福報無量

新年期間，供養開山和尚者，
敬請投入各院供僧功德箱內
(供養者請填寫姓名)
和尚將祝願為供養者祈福。

請大眾把握新春供僧之殊勝機緣！

**籌募 台中佛教正德醫院醫療設備
行政宿舍大樓建設基金**

發起一人一萬建院運動啟事

為落實真正的慈善精神，得以長期永續經營，利益眾生，祈請十方大德，踴躍護持，共同成就。



護持方式 1. 萬人一人一萬 / 建院委員

- *認捐建院基金1萬元者，可分10期(每月1期)。
- ◎結緣開山和尚親自加持五色玻璃佛珠一串。(圖一)
- ◎可申請助念、作七服務(限本人)。



(圖一)
備註：裝子隨機結緣

護持方式 2. 千人一人十萬 / 建院榮譽委員

- *認捐建院基金10萬元者，可分20期(每月1期)。
- ◎結緣開山和尚親自加持五色玻璃佛珠一串。(圖一)
- ◎免費贈埔里大佛山祖先牌位一支。(約10萬元)
- ◎可申請助念、作七服務。(限本人)

更正啟事：

建院榮譽委員福利：自108年7月7日起，建院榮譽委員(捐十萬元者)其本人往生，本會提供助念及作七服務(不含公祭)特此公告。

護持方式 3. 認捐壹佰萬元 / 建院榮譽董事

- *認捐方式：認捐建院基金100萬元者，可分100期(每月捐繳1萬元)。
- ◎結緣開山和尚親自加持五色玻璃佛珠一串。(圖一)
- ◎結緣大佛山祖先牌位一支。(約10萬元)
- ◎可申請助念、公祭、作七服務。(限本人)

發起【一人三萬捐助CT及MRI】兩台上億元器材啟事

即日起，招募3000名愛心人士，每人捐助三萬元(一次繳清)可獲得開山和尚親自加持之五色玻璃佛珠一串，只限3000名額，數量有限，請儘早登記，以免向隅！請大家發心認捐CT及MRI兩台昂貴器材，共同成就救人聖事，功德無量！



CT



MRI



正德全球資訊網



佛教正德醫院

(MRI) 磁振造影掃描儀

台中正德醫院斥重資引進最新款的磁振造影掃描儀，軟硬體皆為最先進的設備，具備有大孔徑隧道，能大幅降低受檢者幽閉恐懼症的發生，提升受檢者檢查的舒適度，並且配置有最完整的影像後製軟體工作站，能提供最精細的醫學影像，協助醫師做最準確的診斷。檢查部位針對腦部神經系統、脊椎、腹部臟器、骨盆腔、生殖系統、四肢關節等，具有非常優異的診斷效果，讓病兆無所遁形，為民眾健康把關。

(CT) 電腦斷層掃描儀

具輻射線檢查，檢查快速，對於腦部、急性中風、外傷、心臟冠狀動脈血管、肺部低劑量癌篩、腸胃道、血管、四肢關節等提供快速且良好的診斷效果。其中針對肺部，能以低劑量的方式快速篩檢肺部結節及病兆。對於腫瘤癌症病患，必要時能透過施打顯影劑方式，快速且精確的為病兆做最精確的診斷。正德引進最先進技術的電腦斷層，能透過AI人工智慧協助，做更深入且準確的影像後處理功能，提供醫師最正確的診斷與治療。

認捐辦法

· 招募3000名愛心人士，每人捐助三萬元(可分期)，凡繳費圓滿者，可獲得開山和尚親自加持五色玻璃佛珠一串。

佛教正德醫院 CT 及 MRI 認捐登記表

認捐日期： 年 月 日 編號：_____

姓名	生日	年	月	日	手機
地址					
認捐項目	<input type="checkbox"/> (MRI) 磁振造影掃描儀		<input type="checkbox"/> (CT) 電腦斷層掃描儀		<input type="checkbox"/> 一次繳清30,000元
付款方式	公益勸募專戶：醫療財團法人正德癌症醫療基金會 <input type="checkbox"/> 銀行匯款：台灣土地銀行 青年分行 銀行代號:005 帳號：038001025942				備註： 醫療財團法人正德癌症醫療基金會公益勸募核准文號衛部教字第1101362932號



線上捐款護持



佛教

正德電視台

好消息

播放頻道系統如下:



7月起正德電視台109 雲嘉南地區皆可觀看

全國
109

花東
110

MOD
中華電信
頻道 **704**



精采內容，歡迎準時收看

正德電視台 免付費專線：0800-559933

正德電視台提供各佛寺及慈善團體，法會、活動宣傳平台，歡迎多加利用！

※若無法收看本台節目，請洽系統業者或安裝機上盒。

◎正德電視網路直播 <http://tv.chengte.org.tw/live.html>

節目表

每週一播出

常律老和尚方便開示錄

上午 06:00 ~ 07:00(首播)
下午 12:00 ~ 13:00(重播)
晚上 18:00 ~ 19:00(重播)
凌晨 00:00 ~ 01:00(重播)

正德之光會客室

上午 07:00 ~ 08:00(首播)
下午 13:00 ~ 14:00(重播)
晚上 19:00 ~ 20:00(重播)
凌晨 01:00 ~ 02:00(重播)

慈音雜誌

上午 08:00 ~ 09:00(首播)
下午 14:00 ~ 15:00(重播)
晚上 20:00 ~ 21:00(重播)
凌晨 02:00 ~ 03:00(重播)

愛心廚房上菜囉

上午 09:00 ~ 10:00(首播)
下午 15:00 ~ 16:00(重播)
晚上 21:00 ~ 22:00(重播)
凌晨 03:00 ~ 04:00(重播)

常律老和尚清涼法語

上午 10:00 ~ 11:00(首播)
下午 16:00 ~ 17:00(重播)
晚上 22:00 ~ 23:00(重播)
凌晨 04:00 ~ 05:00(重播)

散步走街路

上午 11:00 ~ 12:00(首播)
下午 17:00 ~ 18:00(重播)
晚上 23:00 ~ 24:00(重播)
凌晨 05:00 ~ 06:00(重播)

節目表

每週一至週日播出

保證你一生從未聽過巴利藏佛陀一生真實故事而非捏造

上午 06:00 ~ 07:00(首播)
下午 12:00 ~ 13:00(重播)
晚上 18:00 ~ 19:00(重播)
凌晨 00:00 ~ 01:00(重播)

巴利藏佛陀法語錄

上午 07:00 ~ 08:00(首播)
下午 13:00 ~ 14:00(重播)
晚上 19:00 ~ 20:00(重播)
凌晨 01:00 ~ 02:00(重播)

巴利藏佛教原始經典佛所開示的真佛經真佛法

上午 08:00 ~ 09:00(首播)
下午 14:00 ~ 15:00(重播)
晚上 20:00 ~ 21:00(重播)
凌晨 02:00 ~ 03:00(重播)

打破佛教兩千年的禁忌迷信依佛制和尚公開講出家戒律及典故

上午 09:00 ~ 10:00(首播)
下午 15:00 ~ 16:00(重播)
晚上 21:00 ~ 22:00(重播)
凌晨 03:00 ~ 04:00(重播)

你所不知道的佛法

上午 10:00 ~ 11:00(首播)
下午 16:00 ~ 17:00(重播)
晚上 22:00 ~ 23:00(重播)
凌晨 04:00 ~ 05:00(重播)

常律老和尚方便開示錄

上午 11:00 ~ 12:00(首播)
下午 17:00 ~ 18:00(重播)
晚上 23:00 ~ 24:00(重播)
凌晨 05:00 ~ 06:00(重播)

弘揚真正的巴利藏原始經典 打破佛教兩千年的禁忌迷思

常律老和尚 為大眾開講原始佛教真正經典與真佛法 共5大部279部及一萬七千七百篇經文！

你知道《大藏經》是經過後人編造、竄改的假佛法嗎？
真實可信的佛說經典，只有5大部279部及一萬七千七百篇經文！
你可知道佛弟子稱呼佛陀為「大德」，而非「佛、世尊」？
你所聽過的佛陀故事，是否荒誕不經、怪力亂神，你想一窺佛陀的真實樣貌嗎？

你相信佛在世時，是准許在家居士可以研讀出家戒律的，鼓勵在家居士要學習了解比丘的出家戒律，如此在家居士才懂得如法如戒地來護持比丘、護持三寶，而不致於令比丘犯戒。

HOT! 5大YouTube頻道

每週(一、二、三、五)
晚上8:00獨家首播!



週一 巴利藏真佛經真佛法



巴利藏佛教原始經典佛所開示的真佛經真佛法。

週二 巴利藏佛陀真實的一生



保證你一生從未聽過巴利藏佛陀一生真實故事而非捏造。

週三 巴利藏出家戒律



打破佛教兩千年的禁忌迷信依佛制和尚公開講出家戒律及典故。

週五 巴利藏佛陀法語錄



在《巴利語律藏》精妙的佛陀法語錄中，讓你看清人生真相。

週六 常律老和尚巴利藏精湛短篇開示錄



常律老和尚巴利藏精湛短篇開示錄，隨選隨看，法喜充滿。

正德電視台110年7月20日起，播出「巴利藏原始佛教經典」系列節目

歡迎廣傳訂閱

敬請訂閱巴利藏弘法頻道 開啟小鈴鐺~



常律老和尚於正德電視台開播

佛教在中國兩千年來從未出現的真佛法

開示巴利藏原始佛教經典，闡述出家戒律及因緣，

打破中國佛教兩千年的禁忌與迷惑

發起千人一萬 萬人一千 捐助弘法經費活動

常律老和尚慈悲，不惜老弱身體，忍受病痛要為全國出家在家佛弟子開示中國失傳兩千年真正的佛法，以及公開開示中國佛教禁止在家人不能聽聞的出家戒律。

老和尚為了讓台灣全國民眾都能聽到「真正的佛法及出家戒律」，而不是中國佛教流傳兩千年《大藏經》的「假佛法」，正德電視台明年不惜重資，將斥資數仟萬元的電視上架費，要讓全國各地都能收看到中國佛教兩千年來失傳的真正佛法及出家戒律。期間只一年時間，一年過後各地區就收看不到，真是千年難逢難聞的大福報機緣！請大家大力贊助電視台經費，這種捐助講經經費的法施，佛說，方是世間上最大最意義的功德！

捐助正德電視台 弘揚巴利藏原始佛教經典 申請表

編號：_____ 姓名：_____ 填表日期：_____ 年 _____ 月 _____ 日

身分證字號	生日	年	月	日
電話	手機			
住址	E-mail			

<input type="checkbox"/> 原始佛教護法委員 捐助一萬元以上者	凡捐助1萬元(可分期)以上繳款圓滿者，結緣開山和尚親自加持五色玻璃佛珠一串。
<input type="checkbox"/> 原始佛教護法榮譽委員 捐助十萬元以上者	凡捐助10萬元(可分期)以上繳款圓滿者，結緣大佛山祖先牌位一支、開山和尚親自加持五色玻璃佛珠一串。
<input type="checkbox"/> 原始佛教護法榮譽董事 捐助一百萬元以上者	凡捐助100萬元(可分期)以上繳款圓滿者，結緣大佛山祖先牌位一支、開山和尚親自加持五色玻璃佛珠一串。
<input type="checkbox"/> 原始佛教護法會員 每月捐助一仟元者	結緣開山和尚親自加持五色玻璃佛珠一串。

備註：認捐一萬元以上，皆可分10期繳納。

護持方式

郵局劃撥帳號：42297512
戶名：財團法人正德文教傳播基金會

銀行匯款 或 ATM 轉帳：台灣土地銀行 青年分行
銀行代號：005 帳號：038005241119



線上捐款護持

免付費專線：0800-559933

正德佛堂每週共修會 安頓身心·增福慧

各院時間 (晚上七點三十分)	院別	共修會	聯絡電話
	屏東分院	每週一	(08) 734-6749
	嘉義分院	每週一	(05) 216-6779
	台北分院	每週一	(02) 2593-3658
	台東分院	每週一	(089) 332-838
	員林分院	每週二	(04) 833-5600
	新竹分院	每週二	(03) 558-8008
	永和分社	每週二	(02) 2232-7799
高雄總院	每週三	(07) 370-3456	

各院時間 (晚上七點三十分)	院別	共修會	聯絡電話
	桃園分院	每週三	(03) 422-1158
	新營分院	每週四	(06) 635-5819
	台中分院	每週四	(04) 2215-1545
	宜蘭分院	每週四	(03) 961-7617
	台南分院	每週五	(06) 222-8611
	彰化分院	每週五	(04) 727-0006
	花蓮分院	每週五	(03) 834-3188

◎疫情警戒降為2級，共修會恢復舉行，歡迎大眾踴躍參加，詳情洽各院。

共修內容

- ◎自110年4/1日起 恭誦《寶石經》、《箭經》、《慈經》
- ◎大迴向
- ◎為當月壽星 (共修會員)
- ◎繞佛、拜佛、淨坐。
- ◎恭聽開山和尚開示 舉辦慶生會。

藥師寶懺

每月農曆15日，晚上7:30

- ◎為捐福田豬者，免費點燈消災祈福，祈求闔家平安、光明吉祥。



★參加共修會共可得五十二種功德：聽經聞法，可得三十二種功德；拜佛、念佛皆可得十種功德。
★長期參加共修會可增長福慧，消除業力，人生事業、家庭、身體更加光明順遂、平安健康，亦有不可思議之感應。

—— 歡迎就近前往正德全國各院社參加或線上共修 ——

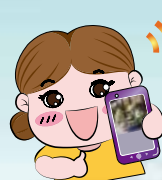

每月熱門影片



手機掃描即可觀看精闢法音、感人故事的節目



多生一個念頭；多做一个動作，可救無數人生命，在一生之中要做哪個動作，起什麼念頭呢？



為什麼街友寧可流浪街頭，也不願住政府設的街友中心？



中風，是現代人常見的重大疾病嚴重影響健康與日常生活，透過先進的現代醫學，可為病後的康復努力，讓生活重新回到軌道。





正德佛堂

疫情傘去 福氣來

新春歡喜結緣 防曬晴雨傘

結緣方式

111年新春會員費年繳1200元

(於111年1月1日~2月28日繳費者結緣)

※數量有限，送完為止!

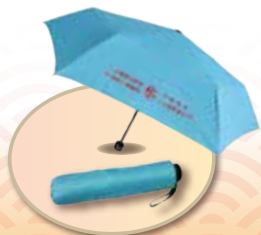
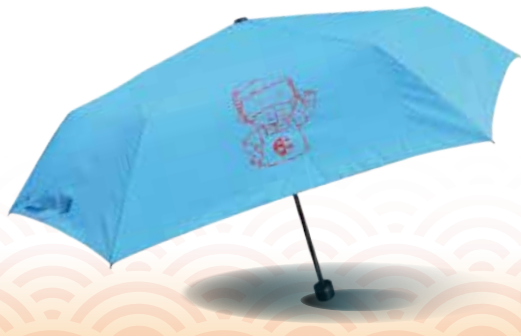

詳情請洽正德全國各院會計

千佛認捐啟事

正德各院佛像認捐表

序號	院別	尚餘數量	認捐每尊金額(元)	認捐項目
01	屏東分院	70	20,000	阿彌陀佛(安金)
02	台南分院	328	20,000	阿彌陀佛(安金)
03	彰化分院	341	20,000	阿彌陀佛(安金)
04	台中(臺)分院	1,506	20,000	阿彌陀佛(琉璃)
05	員林分院	768	20,000	阿彌陀佛(安金)
06	埔里大佛山	3,416	10,000	浮雕萬佛(安金)
07	新竹分院	884	20,000	阿彌陀佛(琉璃)
備註		於千佛像座前(萬佛座下)立功德芳名		



安金阿彌陀佛



琉璃阿彌陀佛

捐造佛像十功德--土地豐壤·家宅永安·先亡生天·現存益壽·所求遂意·無水火災·虛耗辟除·杜絕惡夢·出入神護·多遇聖因。

認捐佛像，長年佛光注照，得智慧平安吉祥之福報

歡迎踴躍認捐，請洽正德全國各院社

捐贈

振興5倍券 做公益 ♥ 享節稅

振興5倍券可直接捐贈做公益，您知道嗎？

使用振興券，捐助本會各項功德金，可實際幫助需要的人，還可抵報稅扣除額。

●振興券捐贈期限：

110年10月8日至111年4月30日。

●本券使用依政府相關規範辦理。(詳情請洽正德各分院)



讓振興券發揮最有意義的價值，歡迎大眾踴躍捐贈，功德無量！



2022年歲次壬寅年

安奉

光明燈啟事

民國111年生肖屬虎、猴、蛇、豬犯太歲者；或祈願來年一切平安順利者，皆宜安奉光明燈，照破無明，開啟智慧，來年光明吉祥！

欲安奉光明燈者，請儘速至正德各分院社報名額滿為止。

◎光明燈一盞一年/五百元，全家四盞(含四盞)以上，每盞四百元。

<<安奉光明燈者，請於農曆正月十五日元宵節晚上七點半，至各分院參加點燈消災祈福法會，以求平安吉祥。>>

佛前點燈之功德

一者照世如燈。二者隨所生處。三者得於天眼。四者於善惡法。五者除滅大闇。六者得智慧明。七者流轉世間。八者具大福報。九者命終生天。十者速證涅槃。

近 期 法 訊

依政府現行防疫辦法，正德近期法會將全面開放入內拜懺，歡迎蒞臨參加！禮懺功德迴向世界共業消除，災難不臨，國泰民安。同時為方便遠距民眾參與，三昧法會期間，正德電視台全國109、花東110、MOD704以及YouTube頻道亦安排線上播出，歡迎多加利用。

線上法會連結，請至正德官網：www.chengte.org.tw



元宵節安奉光明燈祈福法會

111年 2月15日 (農曆正月十五日) 晚上7:30

★安奉光明燈者，請於農曆正月十五日元宵節晚上七點半，至各分院參加點燈消災祈福法會，以求平安吉祥。

法會地點 正德佛堂高雄總院，屏東、台南、新營、彰化、台中、新竹、台北、宜蘭、花蓮等院



三昧水懺暨超拔法會

111年 3月10-12日 晚上7:30 (禮懺)

13日 下午3:00 (超拔)

· 3/12 (週六) 下午2:30 恭誦《阿彌陀經》、《地藏經》

法會地點 正德佛堂高雄總院，台南、新營、彰化、台中、新竹等分院



萬人萬緣 梁皇寶懺暨超拔大法會

111年 3月17-26日 晚上7:30 (禮懺)

27日 下午2:00 (超拔)

· 3/19、3/26 (週六) 下午2:30 恭誦《阿彌陀經》、《地藏經》

法會地點 正德佛堂台北分院
台北市大同區民權西路125號 ☎：(02)2593-3658

◎各功德項目及點燈、打齋，請洽各院會計。

■劃撥帳號：42150839 戶名：正德佛堂



正德佛堂 禮拜千佛法會

禮拜千佛，一年只在春節舉辦一次，可消無量業障重罪，得智慧辯才，得生佛國，壽命無量，功德殊勝，機緣難逢，歡迎闍家蒞臨，共霑法喜！

2022 壬寅年 歲

農曆 大年初一~初三

禮拜千佛

法會日期：111年2月1日至2月3日，上午9:00-12:00；每日下午2:00皈依
法會地點：高雄、台南、新營、彰化、台中、新竹、台北、宜蘭等院

新春點燈

生肖屬虎、猴、蛇、豬 犯太歲者，來年可點全年度光明燈，以保平安。

●一盞一年/五百元 ●全家四盞以上，每盞四百元。

福慧燈

農曆正月初一至十五 ●宮燈點十五天

點燈供佛

農曆正月初一至初三 (禮拜千佛法會)

●LED燈點三天 ●LED燈柱點三天

功德項目

◎總會主 ◎副會主 ◎副懺主 ◎祿主 ◎喜主 ◎如意主 ◎平安主
◎會主 ◎懺主 ◎福主 ◎壽主 ◎吉祥主 ◎功德主

打齋項目

◎護法齋 ◎上堂齋 ◎吉祥齋 ◎如意齋
◎羅漢齋 ◎平安齋



◎2022壬寅年正德桃園分院增設「光明燈」1568盞供眾認捐

◎欲參加法會者，請洽正德全國各院社或劃撥報名--

劃撥帳號：42150839 戶名：正德佛堂

線上報名



慶祝阿彌陀佛聖誕

正德全國各院 舉辦消災祈福法會

110年 12月19日 (日) 上午9:00 (法會)
下午2:00 (皈依)

功德項目 (欲參加法會者，詳情洽正德全國各院社)

◎會主 ◎副會主 ◎懺主 ◎副懺主
◎福主 ◎祿主 ◎壽主 ◎吉祥主
◎如意主 ◎功德主 ◎平安主



護國息災 消弭世界共業

啟建

三昧水懺

暨

冬至超拔法會

110年

12/9-11 晚上7:30 禮懺

12/12 下午3:00 超拔

◎12/11日(六)下午2:30 恭誦《阿彌陀經》、《地藏經》



正德官網(法會鏈結)



參加法會報名

◎正德電視台法會連線

法會地點

正德高雄、台南、新營、彰化、員林、台中、新竹、台北、宜蘭、花蓮等院

◎法會將視疫情規範辦理，詳情請洽正德各院。

禮懺功德

(一)消除累世冤業。(二)病痛消除。(三)增長福慧。(四)破無明障。(五)亡靈超升。(六)消災解厄。(七)運途亨通。(八)諸事吉祥。

佛前點燈功德

一者照世如燈。二者隨所生處。三者得於天眼。四者於善惡法。五者除滅大闇。六者得智慧明。七者流轉世間。八者具大福報。九者命終生天。十者速證涅槃。

◎欲參加法會者請提早登記，俾便列長生祿位、消災文疏，歡迎十方善信踴躍參加，同霽法益。

超拔的意義與功德

- 一、超渡亡靈，是世界最大的報孝及報恩行為。
- 二、超渡亡靈，是消除業障災難，改變人生命運最直接有效的法門。
- 三、超渡亡靈，是往生西方世界順利無障礙的最感應法門。
- 四、超渡亡靈，等於超渡你自己的業障及災難。

埔里大佛山·冬至超拔法會

12月26日(日) ※請提早於1:30 進入壇場

※凡安奉祖先牌位或永久牌位於大佛山者，請務必報名參加每一次大佛山的超拔法會，救度祖先早日離苦得樂，得生淨土，以報親恩。

劃撥帳號：4 2 1 5 0 8 3 9 戶名：正德佛堂



正德全球資訊網



正德 line@



國內郵資已付

高雄郵局許可證
高雄字第1955號

雜誌

中華郵政鳳山雜誌字第261號
登記證登記為雜誌交寄

發行處：慈音雜誌社 地址：高雄市鳥松區本館路44-8號

◎若重覆收件、漏收、地址變更。請逕洽各院修正或E-mail告知。cthci01@gmail.com