

# 慈音

423

2022年2月出刊  
慈音雜誌社發行贈閱



## 正德愛心廚房 愛心旅舍報導特刊

正德全國各縣市愛心廚房

除夕舉辦圍爐餐會宴請貧困家庭街友



財團法人正德社會福利慈善基金會  
醫療財團法人正德癌症醫療基金會  
財團法人正德文教傳播基金會  
內政部評定全國級優良基金會



正德全球資訊網



正德電視台



佛教正德醫院



正德愛心廚房/旅舍

歡迎加入醫療財團法人正德癌症醫療基金會長期愛心醫藥會員，發揮您的愛心，讓千萬人受惠。  
蓋醫院救病友，醫療/發票捐贈碼179；濟貧弱解饑餐，社福/發票捐贈碼923

## 老和尚寫給董事長的一封信

董事長閣下

主旨：常律老和尚要懇請董事長發揮大愛之心共同成就一件大善事

說明：

老和尚要懇請董事長能發揮大愛之心，將貴公司位於某某路段之土地能以較低價格賣給老和尚蓋建20層愛心旅舍愛心廚房大樓，免費提供長期在外挨餓受凍的流浪老人一個溫飽安居的處所，為自己累積將來可得升天堂的功德財；而不是帶不走的萬貫家財。

**將大愛留人間，命終時得升天**

老和尚忝自出家數十年以來，年年舉辦冬令及夏令救濟，以及發放一年兩學期的清寒學生獎學金，中醫院貧困者看診免費。發現各地三餐不繼的貧困民眾、殘障人士，孤苦老人及遊民越來越多。

依據基督教台灣當代漂泊協會調查報告貧困人士及遊民：

每10人當中，有4.5人1天只吃2餐；

每10人當中，有3人1天只吃1餐；

每10人當中，有1人經常沒有用餐。

老和尚念茲在茲，五年前於全國各縣市開始設立免費用餐的愛心廚房，至今已設立22家愛心廚房，長期每天提供營養健康的午餐與晚餐，任何人都可進來免費用餐，每年用餐人數至今已達百萬人數，同時也發現各地確實三餐不繼之貧困人士及遊民人數越來越多。

**全國各地遊民十人當中，年老的遊民就佔了四位**

又發現台灣各地被子女拋棄在外流浪挨餓受凍的老人越來越多，年紀最高有達90歲者。尤其各地遊民十人當中，年老的遊民就佔了四位。老和尚於心不忍，兩年前於高雄市鳳山區購置一間正德愛心旅舍，專門提供流浪老人免費住宿及用餐。因為居住人數越來越多，已無法容納更多老人及重病失明的遊民居住，故發願要於六大都蓋建20層愛心旅舍廚房大樓，設立舒適的房間，免費提供更多年老體弱多病的流浪老人居住及用餐，不令他們流浪在外挨餓受凍，著實可憐！

**老和尚選擇遊民及全國貧困人士最多的三民區蓋建20層愛心旅舍廚房大樓因緣**

老和尚要先選擇在高雄市遊民及貧困人士最多的三民區購地蓋建愛心旅舍大樓之因緣，乃因依照高雄市社會局統計，遊民當中60歲以上老人占了40%，每十位遊民當中有四位是老人。而高雄市三民區遊民占全高雄市遊民人數28%；鳳山市佔有23%。高雄市每10位遊民當中三民區有3位；鳳山區有2.5位，兩區加起來的遊民占全高雄市遊民的一半以上，可謂全高雄市遊民都集中在這兩個區域。

又依據內政部統計，全國低收入戶人數最多第一名是高雄市鳳山區；第二名是三民區。全國貧窮人口數最多就是高雄市，所以決定於遊民及貧困人數最多的三民區購地蓋建20層愛心旅舍廚房大樓，可就近照顧救濟年老遊民及遊民。

**今年因台積電欲於高雄楠梓區建廠，導致三民區土地飆漲五成以上，頗令和尚苦惱**

由於台積電欲於高雄楠梓區建廠，三民區土地飆漲五成以上，導致購買土地的經費由三億元變成五億元，已經超出和尚的能力範圍。加上今年疫情關係，物價上漲，民間經濟困窘，募款更是不易。眼看這個善願近期内要達成實為困難，令和尚頗為苦惱。故在此懇請 董事長能發揮大愛之心，以較低價格賣地給老和尚蓋建20層愛心旅舍廚房大樓，共同成就和尚這輩子最後的善願，長期廣大救濟無家可歸、挨餓受凍、無依無靠的流浪老人之生計，功德無量無邊！

## 正德籌建20層慈善文教大樓附設愛心旅舍 發起【萬人一人一萬】認捐啟事

### 和尚於各地愛心廚房發現年老體弱多病的遊民越來越多，於心很不忍

開山和尚看到每逢冬天寒流，越來越多遊民及孤苦無依老人，在外受凍挨餓或凍死。政府不管、社會不理、宗教不做，於心不忍，念茲在茲，決定於六大都蓋建20層愛心旅舍愛心廚房大樓。長期免費收容提供無依無靠，挨餓受凍的廣大遊民，以及孤苦老人的飲食與住宿；並設立佛堂、講堂。令遊民及孤苦老人有個修佛聽經、消業增福的環境，以解脫來世輪迴做人之苦。請大家發揮大愛之心，捐助護持，救助無數貧困眾生離苦得樂，功德意義浩大！

未來20層大樓愛心旅舍房間完全比照大飯店房間設備，每間都是套房，每個人有獨立隱私的房間及浴室，並配置冷氣，將流浪的年老遊民當作父母看待照顧。

另有幾個樓層要提供給正德多年發心的志工及員工住宿，老來大家一起居住，互相照顧的「年老志工員工安養中心」。以證明和尚真正將志工及眾生當作累世父母看待，實踐佛教大慈大悲之精神，而非口說。

■ **大樓土地面積：400坪以上(400坪以上可蓋建平面停車場)**

■ **建築面積：5000坪(地上17層；地下3層)**

■ **工程經費：土地建築物及設施共10億元**

■ **動工日期：土地購買完成後立即動工興建**

■ **內部設備：免費用餐愛心廚房、愛心咖啡茶藝館、流浪老人住宿旅舍、人文哲學演講廳、志工教育訓練中心、志工聯誼廳、老人健身中心、中醫義診中心、志工員工宿舍、電腦圖書館及閱覽室、淨坐禪修堂、大型會議室、心理輔導室。**

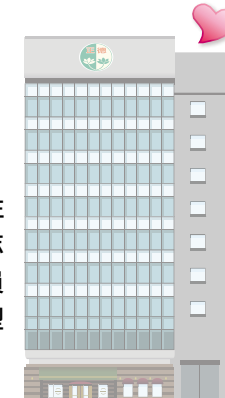

### 認捐辦法

- **建院榮譽董事**：認捐一佰萬元以上者，可分期繳納，結緣大佛山祖先牌位一支、開山和尚加持五色琉璃佛珠一串。
- **建院榮譽委員**：認捐十萬元以上者，可分期繳納，結緣大佛山祖先牌位一支、開山和尚加持五色琉璃佛珠一串。  
(※本品項認捐達三萬元以上者，皆可結緣開山和尚加持五色琉璃佛珠一串。)
- **建院委員**：認捐一萬元以上者，可分期繳納，結緣開山和尚加持五色琉璃佛珠一串。
- **建院會員**：認捐一仟元者，結緣開山和尚加持五色琉璃佛珠一串。



### 捐款方式

銀行匯款或ATM轉帳：台灣土地銀行青年分行

銀行代號005 帳號038001015009

或至郵局劃撥帳號42150839 戶名：正德佛堂

● 發心捐助者可至各縣市正德全國各院登記或劃撥及銀行轉帳捐款，功德無量！



護持慈善文教大樓

## 開山和尚發願 於全國蓋建108家愛心廚房的動機

### 關心遊民問題

#### 看見街頭邊緣人，教會籲扭轉貧窮台灣教會公報

【邱國榮台北報導】只有好吃懶做的人會淪為遊民嗎？「台灣當代漂泊協會」與「遊民行動聯盟」於春節前夕共同公布「台北車站遊民調查報告」時表示，好吃懶做不是遊民的記號，因為有高達 90% 的遊民，他們在流落街頭以前都是過著有工作的正常生活，同時有正職的工作者高達 63%，甚至 11.4% 的遊民曾經當過老闆。

因此，成為遊民不代表好逸惡勞、懶惰不工作；另外調查顯示，71.4% 的遊民都是艱辛的勞動者，但是卻過著勞苦終日、衣食無著的日子；而 30.7% 的遊民更是過著每日 1 餐的挨餓生活。

行政院主計處統計：

台灣全國每月收入 3 萬元以下家庭 360 萬戶（中低收入戶）

台灣全國每月收入 2 萬元以下家庭 100 萬戶（貧窮戶）

台灣當代漂泊協會在 2010 年 10 至 11 月間，以台北車站的遊民為對象，訪調了 140 位遊民，該協會於 1 月 24 日公布調查分析資料，目的是要告訴政府與社會，工作窮人的生存困境已經到了緊迫關頭，隨時都可能成為遊民。

### 新年的意義

在基督教台灣當代漂泊協會創設成員之一的郭盈靖表示，如果新年的意義是許下新願望，她希望政府能夠正視貧窮問題，要以負責任的態度，扭轉當前大規模製造貧窮、製造流浪、製造飢餓等不公不義的制度

與政策。所以，協會提出短期訴求與長期訴求，盼望政府聽見且願意落實，畢竟年節一只紅包的慰問金，包不住貧富惡化的不公義。

郭盈靖指出了貧窮問題的嚴重性，在於政府報喜不報憂，漠視貧窮問題，誤導民眾。她表示，主計處資料指出台灣高達 360 萬戶，每月收入在 3 萬元以下，其中，逾百萬受雇者每月收入不到 2 萬元，近年諸多燒炭自殺的社會新聞與失業或貧窮有關。

不過，主計處也告示了經濟成長率突破 10%，失業率降至 5% 以下，顯示民生經濟復甦迅速。她說，前後 2 個統計資料所呈現的數字，彷彿是不同的 2 個世界。當代漂泊協會對此現象指出，這是不作為的駝鳥心態，在道德上是偽善的；在政治上是不負責任的「政策殺人」。因此，漂泊協會與遊民行動聯盟向政府提出短期與長期的訴求。

「停止對赤貧者的迫害」這是協會與聯盟提出的短期訴求。這項訴求的內容包括停止無效又殘酷的驅趕手段、增闢遊民可放置物品的區域空間、提供赤貧者盥洗設施以維持基本的衛生與健康。「停止製造貧窮」則是長期訴求，其內容是限制可拋式「非典型就業」、提供窮人租得起的住宅、提供真正尊重遊民需求的安置休憩場所。

遊民 10 人中 4.5 人收入低於 5 仟

遊民 10 人中 5.5 人收入低於 3 仟

如此微薄的收入，連吃飯都成問題

調查資料顯示，高達 82.2% 的遊民過去 3 個月內，每月工作收入低於 5000 元；其中 67.9% 遊民每月工作收入少於 3000 元。如此微薄的收入，連吃飯都成問題。調查用餐狀況發現，46.4% 1 天吃 2 餐，30.7% 1 天吃 1 餐；能夠正常吃 3 餐的僅占 13.6%；甚至仍有 9.3% 的遊民經常沒有用餐。此外，87.8% 的遊民亟欲想脫離流浪生活。

遊民 10 人中 4.5 人 1 天吃 2 餐

遊民 10 人中 3 人 1 天只吃 1 餐

遊民 10 人中 1 人經常沒有用餐

調查也發現，67.6%的遊民過去也都曾租屋，但是他們現在對於住所的需求，只企求能有個安全、遮風避雨的居所就好。但問題是，他們沒有工作或工作不穩定，根本沒有能力租屋。

基督教南中教社部長蔡政道牧師表示，談到陳光標高調行善，蔡政道表示「解決貧窮不只是靠行善」，行善本身是好事，但要顧及受施者的尊嚴，除了提供物質需求，也要關顧心靈需要。

**蔡政道說，身為基督徒，聖經指示不要張揚善行，因為上帝會記念，「行善」是領受從祂而來之恩典的一種回饋。**

據了解，年前許多社福團體或善心人士辦桌讓街友圍爐，感受過年的溫暖，政府宣稱景氣好轉，但辦桌席次不減反增。人安基金會指出，輔導個案年齡有下降趨勢，出現擁有工作能力的青壯人口，甚至最年輕的只有 29 歲，每個人背後都是一種遭遇，包括求職不順的更生人、遭到資遣的工廠員工等等。「積極協助就業」才能幫助他們改變居無定所的困境。



· 正德舉辦寒冬送暖愛心餐會活動，陪伴孤貧無依的民眾溫暖過節。

## 正德愛心廚房愛心旅舍太感動人心

### 正德愛心廚房愛心旅舍成立緣起：

台灣近貧人數接近百萬人，各地仍有三餐不繼之家庭及困苦民眾，越多年老遊民被拋棄流浪在外。開山和尚悲憫眾生，發願於全國各地廣設「正德愛心廚房」及「正德愛心旅舍」長期免費提供低收入戶民眾及遊民、殘障人士、孤苦老人用餐或住宿，以解饑苦及住苦；並提供一般民眾健康能量飲食，以利健康。此慈悲心，值得大眾共同發心成就。

### 正德愛心廚房特色

1. 僅提供大眾「吃能量健康的、吃飽的」三大主食。
2. 不提供「好吃不健康加工的」飲食。
3. 一般民眾用餐可隨喜功德。

歡迎大眾捐助有機健康的米、米粉、麵粉、麵條、麵包、麥片、粉條、饅頭、飲料、點心、蔬菜、水果，供大眾免費食用，功德無量。

### 正德將於全國各地廣設愛心廚房，請大家提供店面：

請大眾發揮愛心，免費或低價租借出售店面予本會，便於各地廣設愛心廚房，廣救貧眾饑苦，民眾得以健康，當可得無量之福。

佛曰：「供養眾生飲食，可得智慧、健康、長壽、善名、福報。」



· 正德(員林)愛心廚房食客井然取餐及用餐



· 正德(嘉義)愛心廚房食客用餐

## 正德於全國各地 廣設愛心廚房旅舍救濟貧眾

### 發起一人一萬建設廚房基金暨一人一佰愛心廚房旅舍會員

正德愛心廚房旅舍一年免費用餐人數已達百萬人，免費住宿達三千人次

正德開山和尚，常律法師發現全過各地三餐不繼的貧眾越來越多，故正德佛堂從去年 105 年 8 月起，平均每月設立一家愛心廚房，至 110 年 12 月止共設立二十二家。正德每家愛心廚房，每天供應午餐及晚餐，平均每餐供應上百位遊民貧戶及一般民眾用餐，一年用餐人數已達上百萬人；愛心旅舍一年住宿達三千人次。民眾都非常非常地感恩正德、感恩和尚，讓他們每餐都在乾淨明亮又舒服的飯廳裡，可以享用衛生、乾淨、營養又有能量的熱食，大家都吃得好開心，好感動！

愛心旅舍提供舒適有冷氣又乾淨的一人一間房間住宿，服務人員親切周到，照顧遊民如一家人，住民都深深感受到有家的溫馨。正德提供健康飲食及完善住宿，令年老遊民們大大感動哭泣！



正德(鳳山)愛心旅舍具隱私的住房



正德(鳳山)愛心旅舍舒適寬敞的交誼廳

正德全國愛心廚房設立情況如下：(截至 110.3 月份止)

序號	全國愛心廚房	成 立 記 事
第 1 家	員林分院附設 愛心廚房	成立日期：105.8.29 地址：彰化縣員林市林森路 139 號電話：(04)833-5600 自購透天商店停車場及設備 5000 萬元
第 2 家	宜蘭分院附設 羅東愛心廚房	成立日期：105.11.20(備註：109.12.26 喬遷至中正北路新址) 地址：宜蘭縣羅東鎮中正北路 25 號電話：(03)956-6599 每月租金 3.5 萬元
第 3 家	彰化分院附設 愛心廚房	成立日期：105.12.18 地址：彰化市民生南路 56 號電話：(04)727-0006 彰化分院一樓
第 4 家	屏東分院附設 愛心廚房	成立日期：105.12.31(備註：109.12.26 喬遷至忠孝路新址) 地址：屏東市忠孝路 30 號電話：(08)733-1158 每月租金 2.5 萬元
第 5 家	台南分院附設 愛心廚房	成立日期：106.01.07 地址：台南市中西區民生路二段 181 號電話：(06)222-8611 台南分院一樓
第 6 家	高雄總院附設 鳳山愛心廚房	成立日期：106.03.26 地址：高雄市鳳山區光遠路 74 號電話：(07)740-5858 自購透天商店及設備 2000 萬元
第 7 家	花蓮分院附設 愛心廚房	成立日期：106.06.11(備註：109.05.01 喬遷至國聯五路新址) 地址：花蓮市國聯五路 22 號電話：(03)833-1103 每月租金 2.5 萬元
第 8 家	台北分院附設 三重愛心廚房	成立日期：106.06.25 地址：新北市三重區自強路 2 段 41 號電話：(02)8978-9178 每月租金 4.5 萬元
第 9 家	新營分院附設 愛心廚房	成立日期：106.08.20(備註：109.08.10 喬遷至開元路新址) 地址：台南市新營區開元路 57 號電話：(06)633-6768 每月租金 4.5 萬元
第 10 家	彰化分院附設 溪湖愛心廚房	成立日期：106.09.09 地址：彰化縣溪湖鎮員鹿路 3 段 155 號電話：(04)885-8028 每月租金 5 萬元
第 11 家	桃園分院附設 愛心廚房	成立日期：106.09.23 地址：桃園市中壢區大同路 12 號電話：(03)422-1158 每月租金 4.5 萬元

序號	全國愛心廚房	成 立 記 事
第12家	台南分院附設永康愛心廚房	成立日期：106.10.01 地址：台南市永康區中華路 772 號電話：(06)302-5600 每月租金 3.5 萬元
第13家	正德廣聖醫院附設旗山愛心廚房	成立日期：106.10.28 地址：高雄市旗山區東新街 3-3 號電話：(07)262-6158 旗山正德醫院宿舍一樓
第14家	高雄總院附設三民愛心廚房	成立日期：106.11.26(備註：110.02.06 喬遷至十全路新址) 地址：高雄市三民區十全一路 465 號電話：(07)262-6218 每月租金 4.3 萬元
第15家	新竹分院附設愛心廚房	成立日期：107.01.06 新竹縣竹北市光明九路 113 號電話：(03)558-8008 自購土地蓋建新竹分院 1 億元
第16家	苗栗分院附設愛心廚房	成立日期：107.02.25 地址：：苗栗市新都街 27 號 電話：(037)558-338 每月租金 1.8 萬元
第17家	嘉義分院附設愛心廚房	成立日期：107.08.04 地址：嘉義市興業東路 45 號電話：(05)216-6779 自購透天商店及設備 3000 萬元
第18家	雲林分院附設斗六愛心廚房	成立日期：107.10.07 地址：雲林縣斗六市民生路 12 號電話：(05)552-9228 每月租金 2.7 萬元
第19家	台東分院附設愛心廚房	成立日期：108.08.11 地址：台東縣台東市浙江路 90 號電話：(089)332-838 自購透天商店及設備 3600 萬元
第20家	台北分院附設永和愛心廚房	成立日期：109.3.07 地址：新北市永和區秀朗一路 50 號電話：(02)2232-7799 永和分社一樓
第21家	台中分院附設南屯愛心廚房	成立日期：110.01.02 地址：台中市南屯區龍富十五路 108 號電話：(04)2369-0808 台中醫院行政宿舍大樓一樓
第22家	台北分院附設愛心廚房	成立日期：109.3.07 地址：台北市大同區民權路西路 125 號電話：(02)2593-3658 台北分院一樓

備註：彰化分院附設溪湖愛心廚房因 109 年 7 月 31 租約到期，已停止營運。

愛心廚房由於租店之租金昂貴，合適店面又不好找，故正德將採取購買店面及租借店面方式，於各地大力展開廣設愛心廚房的濟貧救饑志業。

和尚發起一人一萬建廚房基金；以及一人一佰加入愛心廚房會員之義舉，願大家發揮大愛大悲心，長期共同參與濟貧救饑志業，你我共成菩薩道，成就五福田！

愛心廚房每月租金、食材、人事開銷龐大，請大家發揮愛心，長期參加愛心廚房會員，每月 100 元可長期解救很多人饑苦，福報無量！

## 正德愛心廚房每月開銷情況

- 每家正德愛心廚房，平均每月每家透支 6 萬元，目前共開 22 家，每月共透支 120 萬元。
- 每家愛心廚房租金、員工薪資、水電費、食材，一家愛心廚房平均每月透支 6 萬元；若全國能開設 108 家正德愛心廚房，則每月要透支近 650 萬元。

正德愛心廚房經費支出龐大，請大家盡力招收每月 100 元會員，長期維持全國愛心廚房運作，廣救饑民，功德無量，福報無量！

109 年 - 110 年正德全國 21 家愛心廚房用餐人數暨收支一覽表				
項 目	用 ( 領 ) 餐總人數	功 德 箱	總 支 出	餘 額 / 透 支
109 年	851,091	6,982,179	23,665,487	-16,683,308
110 年	990,243	10,760,652	21,839,094	-11,078,442

※ 支出部份含房租、人事成本、水電、雜支等管銷費用

110 年正德愛心旅舍 (1-12 月) 住宿人數	
1-12 月 ( 5-8 月因疫情停宿 )	
2,075 人	
109 年入住總人數 2,298 人次	



## 台灣有 50 萬個弱勢家庭，25 縣市弱勢指標大調查

台灣曾創造經濟奇蹟，但隨著社會轉型，愈來愈多社區與家庭陷入弱勢邊緣。《遠見》和伊甸基金會合作，對全國25縣市、319鄉鎮做調查，結果發現，10年來，台灣弱勢家庭情況愈來愈嚴重。

父親節前夕，基隆市三位小兄妹飢餓難耐，深夜跑到水果行想撿爛水果充飢，驚動店家報警處理。媽媽到派出所淚流滿面：「媽媽沒有用，沒錢養你們，才害你們被當成小偷！」

四年前，李姓婦人的丈夫病逝，獨力撫養四個小孩，多年來都是靠1萬多元薪水、7600元的中低收入戶津貼過日子。五個月前，她無預警被裁員，扣掉6000元房租，生活費只剩1600元，孩子才會背著母親出外覓食。

李姓婦人急著找工作，卻頻吃閉門羹，已無力支付房租，但房東還是頻頻催租。「我不怕累，什麼都可以做，如果再沒有辦法，只好找地下錢莊了！」

### 41 萬身障者，六成處於一人殘全家癱困境

台灣到底還有多少類似家庭需要救援？

依據世界衛生組織與國際勞工組織估算，全世界最貧窮人口中，有20%屬於身心障礙者。2007年台灣身障人口為102萬人，占總人口4.446%。如果依世衛估計，應不只於此，他們多數為疾病、意外、職災所造成。有六成家庭處於「一人殘，全家癱」的困境。根據內政部資料顯示，台灣身障家庭入不敷出的比例，從2000年的四成六躍升至最近的五成二。

「有41萬身障者落入貧窮邊緣，他們的家庭因為身體健康失衡，導致經濟、婚姻陷入困境，變成身障失能家庭。」伊甸社會福利基金會執行長黃琢嵩保守估計。

阿輝就是身障失能家庭的案例，他40歲時發生車禍，頸部以下癱瘓，翻身、洗澡、穿衣都需要仰賴家人，經濟重擔全落在太太肩上，生活費、孩子的學費、醫療復健費常壓著她喘不過氣來。

除身障造成的失能家庭外，因為經濟、婚姻、體能、心力發生危機，引起貧困交纏而陷入惡性循環的失能家庭也逐漸增多。患有高血壓、心臟病的80歲謝奶奶，因意外跌倒無法行動，需要24小時看護，讓原本拮据的生活更形惡化，而唯一的女兒工作、家庭兩頭忙，已經身心俱疲，無法度日。

### 50 萬個弱勢家庭，經濟惡化需要照顧

伊甸基金會推算，台灣至少有超過50萬個需要長期照顧的家庭，背後都有個照顧者必須承受龐大的身心壓力。

## 政府效率差貧富差距大，2022 經濟會好嗎？

■作者 李貴敏(立法委員、律師)

李委員在新聞論談中，提到台灣尤其貧富差距擴大問題，在官員謳歌總體經濟成長，對社會底層衝擊與市井小民痛苦無感之際，危害特別嚴重。事實上，縱有亮眼經濟成長率，但勞工失業、無薪假頻傳，消費弱化；高科技與傳產走勢分歧，大企業與中小企業際遇分歧，高通膨風險更足以吃掉中小企業獲利。也就是富者越富、貧者越貧的K型經濟。

有錢人獲利上天堂；窮人受衝擊無棲身之所，中產階級逐漸向下沉淪，這才是台灣真實存在的社會現實。例如主計總處2020年家庭收支調查結果，最高20%與最低20%家庭可支配所得差距擴大為6.13倍。最高20%家庭每戶可支配所得為217.6萬；最低20%家庭每戶可支配所得僅35.5萬元，差距為八年來最高。財政部《2019年度綜合所得稅申報初步核定統計專冊》更警示，國人最高5%平均所得為最低5%的130倍，難怪民怨叢生，年輕人叫苦連天。

## 全國各地正德愛心廚房食客訪談記要

### 常律開山老和尚設立愛心廚房之感傷

每位愛心廚房的食客背後皆隱藏著不為人知的辛酸悲苦，天地造物弄人。

為何有人每天安排如何享樂，從不在意身邊悲苦之人？

為何有人每天憂愁困苦度日，從不知明天又如何度過？

為何台灣各地各角落都有如此多的可憐邊緣人？

為何政府不知，社會普羅大眾知者更少呢？

為何政府不管，社會不理，宗教不做？

看到每位食客悲苦不同遭遇，和尚真恨不得立刻於全國各地區成立愛心廚房，

天啊！誰來助我救度無數貧困之眾生之饑苦啊！無語問蒼天！

令人感嘆天地之不仁，視眾生為芻狗！



請先看看下列各院食客訪談表中，各種食客生活困苦辛酸的簡述如下：

1. 真不敢相信世間竟有如此坎坷潦倒之人，真令人聞之鼻酸掉淚！
2. 本身是位公務員，有情有義又孝順，為何生命遭遇是如此不堪啊！
3. 兒子中風往生，媳婦生下一幼孫後離家出走，老人拾荒獨自照顧孫兒，相依為命。
4. 身患痼疾，行動不便，謀生困難，太太離異，靠政府低額救濟，生活困苦。

5. 眼睛弱視，無法工作，先生往生，全大小七人，收入微薄，生活困苦。
6. 小時無父，母親失明，中年又失業，難以謀生。
7. 年老孤獨，無有收入，靠女兒支助，每餐於外打食，罹患血管疾病。
8. 長期洗腎，無法工作，無有收入，無家可歸。
9. 罹患重病，獨自養育二子，無法工作，拾荒維生，生活困苦。
10. 中年職災，年老傷病纏身，靠打零工，收入微薄，獨自養育二位女兒，生活困苦。
11. 殘障老師，被學校解職，教職難找，失業無收入，生活拮据。
12. 兒子罹癌往生，年老獨自撫養孫子，祖孫兩人相依為命。
13. 年老單身又罹患慢性疾病，因三餐不濟，造成嚴重腸胃病。
14. 老婦人收入微薄，租屋又養孫子，老伴又罹癌，生活辛苦，真想自殺了之。
15. 單身老人慢性病又車禍受傷，丈夫兒子往生留下債務，小兒不聞不問，生活困苦。
16. 丈夫往生，兒子入獄，老婦獨自撫養孫女，拾荒維持生活。
17. 本身精神症又多病，媽媽是精神病患，弟弟是殘障，打工維生，一家極為生活困苦。
18. 年老骨折行動不便，糖尿病併發眼疾，視力模糊，經濟拮据窘困。
19. 本身罹患乳癌，為低收入戶，無法支付龐大醫藥費。
20. 父母雙亡，身體癱瘓重殘，視力衰弱，靠救濟度日。
21. 父母雙亡，中年失業，腳不良於行，無謀生能力，單身無人照顧，生活困頓。
22. 獨居老人，年老體衰，無人照顧，收入微薄，三餐不繼。
23. 雙腳不良於行，無法工作，靠政府救濟度日。

24. 身患重疾找不到工作，中年失業淪為遊民，以公園為家，過著挨餓受凍的日子。
25. 父母雙亡，身體癱瘓重殘，視力衰弱，靠救濟度日。
26. 手被機器輾傷無法工作，失業無有收入，沒錢付租金無屋可住成遊民，三餐不繼。
27. 84 歲食客老人甚為可憐淒慘，被兒子趕出門，拾荒維生，夜睡公園，三餐不繼。
28. 年老多病，平時打零工，收入微薄，又得照顧重病老伴，無兒女依靠，生活困苦。
29. 因中風殘障無法工作，遭家人拋棄，靠微薄救濟，每天為三餐奔走，非常困苦。
30. 父母雙亡，兄弟皆病亡，孤獨一人，打工為生，生活困苦。
31. 獨居老阿嬤，被兒女拋棄，行動不便，靠救濟金度日，生活困苦，無人照料。
32. 父子兩人皆中風，無有收入，經常吃不飽，三餐不繼，生活困頓。
33. 單親媽媽，讀自撫養高齡老父及腦萎縮症小孩，生活拮据。
34. 單身離鄉打零工為生，省吃儉用。
35. 年輕過勞，老來體弱，低收入戶，靠政府補助過日。
36. 年老單身，無依無靠，拾荒度日。
37. 車禍受傷跛腳，行動不便，視力微弱，生活困頓，常吃酸壞的剩菜剩飯。
38. 本身殘障，丈夫收入微薄，得撫養一家大小五口，生活拮据。
39. 工作不穩定，收入微薄，三餐不繼。
40. 肢體殘障無家可歸，夜宿公園，拾荒為生，經常三餐不繼，生活孤苦。

## 台灣貧窮戶最多縣市統計表（依內政部 106Q3 年統計）

### ■全國窮戶人口最多縣市前五名（依人口數算）

- ① 高雄 ② 台中 ③ 新北 ④ 彰化 ⑤ 屏東

### ■全國窮戶最多前行政區前五名（依戶數算）

- ① 高雄鳳山區 ② 台北市萬華區 ③ 高雄市三民區  
④ 新北市三重區 ⑤ 屏東市

### ■全國窮戶人口數最多前五名（依人口數算）

- ① 高雄鳳山區 ② 高雄市三民區 ③ 台北市萬華區  
④ 新北市三重區 ⑤ 台北市文山區

### ■全國各縣市窮戶最多區域前五名（依人數算）

市 / 縣	窮戶最多區域前五名
基隆	① 基隆市安樂區
新北	① 三重區 ② 新莊 ③ 中和 ④ 板橋 ⑤ 土城
台北	① 萬華區 ② 文山 ③ 士林 ④ 北投 ⑤ 內湖
桃園	① 桃園區
新竹	① 竹東鎮 ② 竹北市
苗栗	① 苗栗市
台中	① 太平 ② 北屯 ③ 大里 ④ 北區 ⑤ 豐原區
彰化	① 彰化市 ② 員林 ③ 鹿港 ④ 和美 ⑤ 福興
南投	① 埔里 ② 竹山 ③ 南投市 ④ 草屯
嘉義	① 民雄 ② 東石
台南	① 安南 ② 永康 ③ 南區 ④ 北區 ⑤ 東區
高雄	① 鳳山 ② 三民 ③ 前鎮 ④ 楠梓 ⑤ 小港
屏東	① 屏東市 ② 內埔 ③ 東港 ④ 新園 ⑤ 潮州
花蓮	① 花蓮市 ② 吉安鄉
台東	① 台東市
宜蘭	① 羅東鎮 ② 宜蘭市

## 貧窮人口定義為低收入人口 + 中低收入人口

資料來源：衛福部 2016 年第三季統計及內政部 2016 年 12 月人口

### ■直轄市組

區域別	人 口	貧窮人口	佔總人口
高雄市	278 萬	12.5 萬人	4.5%
台中市	277 萬	8.0 萬人	2.9%
台南市	189 萬	5.3 萬人	2.8%
台北市	270 萬	6.2 萬人	2.3%
新北市	398 萬	7.6 萬人	1.9%
桃園市	215 萬	2.5 萬人	1.2%
備 註	小結：直轄市中高雄人最為窮困；桃園人最為富有。		

### ■縣市組

區域別	人 口	貧窮人口	佔總人口
台東縣	22 萬	1.6 萬人	7.4%
屏東縣	84 萬	6.1 萬人	6.4%
彰化縣	129 萬	5.3 萬人	4.8%
南投縣	51 萬	2.4 萬人	4.8%
花蓮縣	20 萬	1.2 萬人	3.5%
澎湖縣	10 萬	1.2 萬人	3.5%
嘉義縣	52 萬	1.5 萬人	2.9%
基隆市	37 萬	1.1 萬人	2.8%
雲林縣	69 萬	1.9 萬人	2.7%
嘉義市	27 萬	0.7 萬人	2.6%
宜蘭縣	46 萬	0.9 萬人	2.0%
連江縣	1 萬	248 人	2.0%
苗栗縣	56 萬	1.1 萬人	1.9%
新竹市	44 萬	0.6 萬人	1.4%
新竹縣	55 萬	0.7 萬人	1.3%
金門縣	14 萬	0.1 萬人	0.7%
備 註	小結：縣市組中 • 台東人最為窮困，其次為屏東人。 • 金門人最為富有，其次為新竹人。		

## 正德愛心廚房關懷活動



• 愛心廚房不定時舉辦義診活動關懷食客們健康。



• 愛心廚房提供二手衣給予有需求的食客們。



• 舉辦義剪，讓食客改頭換面。



• 愛心廚房邀請食客們一起歡度中秋佳節。



• 食客們參與愛心廚房讀書會-心靈獲得滋養。

### 正德愛心廚房關懷活動－濟貧、急難救助

志工們訪視不便前來愛心廚房用餐的弱勢民眾，提供領餐卡讓食客領取愛心便當回家給家人，關懷個案生活所需並提供急難救助金及物資。



### 正德愛心廚房關懷活動－物資親送街友

疫情期間，愛心廚房調整原入內用餐方式，改為發送便當提供需要的民眾前來領取。同時前往車站、公園、學校等各地街友落腳處，進行訪視及關懷，了解實際所需，主動送來愛心便當、及相關物資，並適時為他們更新口罩，噴灑酒精。提供溫飽，不忘防疫。



## 我所看到的 老和尚之真實內涵

■慈容沙彌尼(去年九月剛辭掉國中老師出家)

自 從我辭掉十七年國中教職來正德出家，跟隨在和尚及演音師身邊學習戒律至今有半年之久，真正讓我見識到開山老和尚一般人無法看到的真實面，平時大家看到的老和尚只是看到老和尚的表面，但無法看到老和尚崇高人格與真實內涵。

以我當了十多年老師教學經驗，見識到和尚，真正是一位學問飽滿，知識常識非常豐富，記憶力判斷力超強的導師，這點令我感到非常不可思議，在他老人家身邊，可以學到一般人無法學到的技術學問，可以聽聞到一般人聽不到的佛學、知識、常識及做人種種的精闢道理，在他身邊半年時間，勝過我一輩子所學的事情與智識學問。

也看到和尚之細心與體貼，有位沙彌尼一時疏忽轉冷水洗澡，老和尚怕沙彌尼受到風寒入侵，立刻請香積師煮一壺黑糖薑茶令她喝下祛寒，諸如此類事情說不完。

也看到和尚之節約的德行，一張衛生紙要用好幾次才丟掉，一件內衣破了還在穿，請和尚丟掉，和尚卻說，穿在裡面沒人看到。

談到和尚無量的慈悲心，是以行動表現出來，不是口說，更是令人非常感動敬佩的德行，相信大家都知曉的事情，我則不再贅述。

最後談到和尚的精進，雖然他已是 72 歲高齡，卻比年輕人還精進努力，每天從早到晚，就是研讀經藏，寫稿準備資料，錄影開講巴利藏真佛經，改字幕稿，還要審核財務公文工程圖，請示菩薩公事，只有和尚身體心臟不舒服時，才能看到和尚有片刻休息，看在弟子眼裡，真令人不捨與敬佩，想想和尚這樣年老的身體怎堪得了如此忙碌與操勞，這都是你們一般人看不到的和尚真實面與內涵。

總而言之，和尚的高尚人格與學問心靈的素養，絕非一般人能達到的境界，更無法見識體會看得到的，雖然和尚，尚未證到阿羅漢果，但老和尚種種德行卻是達到阿羅漢的境界了。

這是我今天要講出的內心話，願與大家分享共勉，共同學習和尚種種高尚精神與德行，應一生一世，一心一意護持老和尚偉大救人濟世志業，累積往生西方世界的大福德資糧，永生永世不要墮落輪迴做人受苦受難，阿彌陀佛，少造業多念佛！

開山和尚悲憫眾生，雖平日忙於道務，卻仍心繫各愛心廚房營運狀況，常親臨各愛廚關懷食客，嘉勉工作人員辛勞，並期許大家用心料理餐點，善待每一位食客，讓他們不再餓肚子！處處悲心流露，感動人心。





**正德慈善基金會 · 正德癌症醫療基金會**  
**正德文教傳播基金會附設正德公益電視台**  
 本基金會榮獲內政部評定為全國性優等基金會  
 正德網站：www.chengte.org.tw e-mail: cthci01@gmail.com

**佛教正德慈善中西醫機構 · 正德西方蓮社 · 正德佛堂**

佛教正德醫院 / 台中市南屯區文心南五路三段100號 電話：(04) 3702-6588  
 正德僧伽中醫診所 / 高雄市烏松區本館路44-5號 電話：(07) 379-0288  
 正德台北中醫診所 / 台北市大同區民權西路125號 電話：(02) 2593-3658

**高雄總院**

高雄市烏松區本館路44-8號(澄清湖前500公尺右轉)  
 電話：(07) 370-3456 傳真：(07) 379-0532

**台南分院**

台南市中西區民生路二段181號  
 電話：(06) 222-8611 傳真：(06) 222-9822

**新營分院**

台南市新營區民族路186號  
 電話：(06) 635-5819 傳真：(06) 633-6664

**嘉義分院**

嘉義市興業東路45號  
 電話：(05) 216-6779

**雲林分院**

雲林縣斗六市民生路12號  
 電話：(05) 552-9228

**彰化分院**

彰化市民生南路56號  
 電話：(04) 727-0006 傳真：(04) 725-9407

**員林分院**

彰化縣員林市民林森路139號  
 電話：(04) 833-5600 傳真：(04) 833-5601

**台中分院**

台中市東區建德街243號  
 電話：(04) 2215-1545 傳真：(04) 2215-1547

**苗栗分院**

苗栗市新都街27號  
 電話：(037) 558-338

**新竹分院**

新竹縣竹北市光明九路113、115號  
 電話：(03) 558-8008 傳真：(03) 558-8738

**台北分院**

台北市大同區民權西路125號(承德路口)  
 電話：(02) 2593-3658 傳真：(02) 2597-7281

**桃園分院**

桃園市中壢區大同路12號  
 電話：(03) 422-1158 傳真：(03) 422-1148

**宜蘭分院**

宜蘭縣羅東鎮建民街32號  
 電話：(03) 961-7617 傳真：(03) 961-7529

**花蓮分院**

花蓮市尚志路5號  
 電話：(03) 834-3188 傳真：(03) 832-5637

**台東分院**

台東市浙江路90號  
 電話：(089) 332-838 傳真：(089) 334-458

**屏東分院**

屏東市公園西路107號  
 電話：(08) 734-6749 傳真：(08) 734-6753

**永和分社**

新北市永和區秀朗路一段50號  
 電話：(02) 2232-7799 傳真：(02) 2927-3377

**埔里大佛山**

南投縣埔里鎮福興路110巷105號  
 電話：(049) 293-0923 傳真：(049) 293-0711

**正德愛心咖啡讀書展覽館**

花蓮市海岸路9號  
 電話：(03) 822-1588轉101

**加拿大分院**

電話：(604) 255-3113

**澳洲分會**

電話：(613) 974-89895

**護持正德 請多加利用下列捐款方式**

- 就近至正德全國各地分支機構繳費
- 由本會勸募委員及代理委員服務收費
- 信用卡定期扣款(每月授權扣款)
- 銀行或郵局定期轉帳(存簿每月定期扣款)
- 郵局劃撥(內附郵局劃撥單歡迎利用)
- 正德網站刷卡：www.chengte.org.tw
- 銀行匯款：台灣土地銀行 青年分行 銀行代號：005 帳號：038005219989(醫療)

若有其它捐款問題，請參閱本刊夾頁或洽正德全國各地分支機構

**正德台中分院**

**-- 近期施工概況 --**



工程地點：台中市南屯區永春路



因鑒於現在位於台中建德街正德台中分院，志義工信眾會員日益增多已不敷容納，故選擇在台中醫院附近覓地蓋建，以因應將來。  
 一、方便志義工到醫院服務患者及提供志工義工休息好環境。  
 二、提供正德台中醫院住院癌症及重病者家屬一處身心靈修養地方，有利病情早日康復，意義重大。  
 三、提供志工義工會員信眾一處更寬敞明亮、念佛禪修、聽經聞法之優質環境，利於學佛修行。

**台中分院工程建築資訊**

- 土地款、總工程費及內部設備：總建坪：1150坪
- 共三億二仟萬元
- 動工日期：108年8月
- 總地坪：350坪

**台中分院各樓層簡介**

- 一樓：茶藝館、讀書室
- 二、三樓：佛堂
- 四樓：教室、會議室
- 五~六樓：宿舍、交誼廳
- 地下一樓：餐廳
- 地下二樓：停車空間

**正德台中分院各項設施認捐表**

編號	位置	品名	數量	單價(元) @表示每一單位	編號	位置	品名	數量	單價(元) @表示每一單位
01	地下	廚房整套料理台	3組	@ 350,000	16	三樓	琉璃千佛	1000尊	@ 20,000
02		大冰箱	4台	@ 80,000	17		佛桌(上桌)	1張	@ 300,000
03	一樓	餐廳桌椅	60組	@ 50,000	18	禪堂	千佛櫃	2座	@ 400,000
04		佛桌(上桌)	1組	@ 300,000	19		光明燈座	2座	@ 300,000
05	一樓	佛桌(上下桌)	1組	@ 500,000	20	三樓	攝影機投影銀幕組	1組	@ 50,000
06		佛龕	1座	@ 200,000	21		音響設備	1組	@ 800,000
07		讀書室書櫃	10座	@ 100,000	22	文教廳	貴賓室原木桌椅	1組	@ 300,000
08		讀書室桌椅	30組	@ 100,000	23		會議室桌椅(30人)	1組	@ 200,000
09		茶藝館桌椅	10組	@ 100,000	24	全棟樓	變頻冷氣	62台	@ 50,000
10		景觀造景設計	1式	@ 800,000	25		視聽電視	22台	@ 40,000
11		琉璃千佛	1000尊	@ 20,000	26		外牆大磁磚	每塊	@ 1,000
12	二樓	佛桌(上下桌)	1組	@ 500,000	27	全棟音響設備	1式	@ 2,000,000	
13		磬	1個	@ 250,000		備註	尚可認捐項目、數量，請洽各院會計確認。		
14	佛堂	千佛櫃	2座	@ 500,000					
15		方型拜墊	400組	@ 800					

**認捐辦法：**

- 凡認捐1萬元(可分期)以上繳款圓滿者，結緣開山和尙親自加持五色琉璃佛珠一串(如右圖示)。
  - 凡認捐10萬元(可分期)以上繳款圓滿者，結緣大佛山祖先牌位一支、開山和尙親自加持五色琉璃佛珠一串。
- (※ 本品項認捐達三萬元以上者，皆可結緣開山和尙加持五色琉璃佛珠一串。)



備註：袋子隨機結緣

※欲發心捐助者可至各縣市正德佛堂分院登記或劃撥及銀行轉帳捐款。

戶名：正德佛堂 郵局劃撥帳號：42150839  
 銀行匯款或ATM轉帳：台灣土地銀行 青年分行 銀行代號：005 帳號：038005241119

■ 詳情請洽正德全國各院



# 台中佛教正德醫院

門診時間  
上午：08:30 至 12:00  
下午：13:30 至 17:00  
晚上：18:30 至 21:00

門診科別 (服務時間週一至週六)

中醫科、風濕免疫科、骨科、腎臟科、復健科、心臟內科  
家醫科(安寧緩和)、神經內科、神經外科、胃腸肝膽科  
科技健檢、胸腔內科、耳鼻喉科



地址：台中市南屯區文心南五路三段100號 健檢預約專線：(04) 3702-6588 轉 1711  
電話：(04) 3702-6588 http://www.bch.org.tw



# 免扎針

# 經皮靜脈雷射

血液的清道夫、活化細胞、提升免疫能力

## 1+3雷射光

總共4道雷射,更完整的覆蓋面積

無針式靜脈雷射,利用 635nm 的氦氖波段雷射,導入人體靜脈血管,類似讓血液做日光浴,進行細胞能量的轉換。

增加紅血球的帶氧量、降低血液黏稠度、提高血球品質、清除體內容易致癌的自由基、具有活化血液,恢復血管彈性,促進修復神經病變等作用。

適合

自律神經失調

中風後復健

三高控制

失眠、暈眩

免疫系統不好

年長者養生

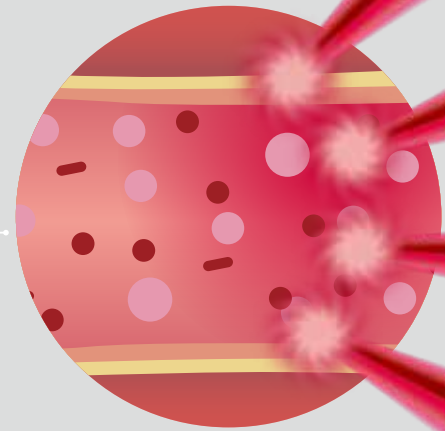

能量滿滿價

\$1,650 元

※靜脈雷射初診請掛號家醫科門診諮詢。

誰不適合靜脈雷射

- 懷孕婦女
- 凝血功能異常者
- 心臟節律器配戴者及人工心臟者
- 發燒、發炎或有其他病症治療前,請詳細告知醫師

靜脈雷射療程前

- 請勿空腹前來治療
- 建議勿餓時治療,以免發生低血糖狀況
- 療程每次 40 分鐘

靜脈雷射療程後

- 前一兩天治療後會有頭暈疲勞的感覺,請多休息多喝水
- 飲食均衡勿過量,多吃綠葉蔬菜和橘色水果
- 經常散步運動,早睡早起勿熬夜

## 正德看健康

透過淺顯易懂的醫學知識分享,讓我們從「看病」變成「看健康」,希望廣大眾生都能遠離病痛,享受健康的身體與人生。



憂鬱、焦慮、失眠,與大腦的關聯性-[黃建智]神經外科...



安寧緩和療護-[葉立群][安寧緩和][佛教正德醫院]



乳房保健與乳房攝影-[李惠穎][放射科][佛教正德醫院]



向肩頸痠痛說掰掰~佛教正德醫院物理治療師教您怎麼做

本系列相關醫學保健資訊,歡迎鏈結、訂閱佛教正德醫院YouTube影音頻道,讓我們一起守護您的健康。



正德看健康



佛教正德醫院  
Buddhist Chengde Hospital

健康管理中心·諮詢專線: 04-37026588 #1725 服務專員  
台中市南屯區文心南五路三段 100 號 · www.bch.org.tw

填表日期：\_\_\_\_\_年\_\_\_\_\_月\_\_\_\_\_日

地址：高雄市鳥松區本館路44-8號

電話：(07) 370-3456

傳真：(07) 379-0532

98-04-43-04 郵政劃撥儲蓄存款單

收 款 帳 號	4	1	9	2	1	8	6	9	金 額 新 台 幣 (小 寫)	萬	仟	佰	拾	元
------------------	---	---	---	---	---	---	---	---	-----------------------------------	---	---	---	---	---

通訊欄(限與本存款有關事項)

請註明相關捐款品項於下方空白處，並將右頁捐款人資訊寄回本會

- 濟 貧：繳交\_\_\_\_\_月份\_\_\_\_\_元整
- 獎 學 金：繳交\_\_\_\_\_月份\_\_\_\_\_元整
- 賑 災：繳交\_\_\_\_\_月份\_\_\_\_\_元整
- 喪 葬 補 助 會：繳交\_\_\_\_\_月份\_\_\_\_\_元整
- 愛 心 廚 房 會 員：繳交\_\_\_\_\_月份\_\_\_\_\_元整
- 愛 心 廚 房 委 員：繳交\_\_\_\_\_月份\_\_\_\_\_元整
- 認 養 貧 戶 位：繳交\_\_\_\_\_月份\_\_\_\_\_元整
- 其 他：項目\_\_\_\_\_元整
- 隨 喜：項目\_\_\_\_\_元整

■收據開立方式

- 年度彙總一次寄送  月開
- 立即開立  不寄收據

E-mail: \_\_\_\_\_

收 款 戶 名 財團法人正德社會福利慈善基金會

寄 款 人  他人存款  本戶存款

主管：\_\_\_\_\_

姓 名 \_\_\_\_\_

地 址 \_\_\_\_\_

電 話 \_\_\_\_\_

經辦局收款戳

收款帳號戶名

存款金額

電話記錄

經辦局收款戳

◎寄款人請注意背面說明

◎本收據由電腦印錄請勿填寫

郵政劃撥儲蓄存款收據

正德捐款帳戶及項目

戶名：醫療財團法人正德癌症醫療基金會

郵局劃撥帳號：42246931

銀行匯款 或 ATM 轉帳：台灣土地銀行 青年分行

銀行代號：005 帳號：038005219989

- 醫藥基金會員：繳交\_\_\_\_\_月份\_\_\_\_\_元整
- 建院基金會員：繳交\_\_\_\_\_月份\_\_\_\_\_元整
- 建院委員：繳交\_\_\_\_\_月份\_\_\_\_\_元整
- 建院榮譽委員：繳交\_\_\_\_\_月份\_\_\_\_\_元整
- 企業會員：繳交\_\_\_\_\_月份\_\_\_\_\_元整
- 其 他：項目\_\_\_\_\_，\_\_\_\_\_元整
- 隨 喜：項目\_\_\_\_\_，\_\_\_\_\_元整

戶名：正德佛堂

郵局劃撥帳號：42150839

銀行匯款 或 ATM 轉帳：台灣土地銀行 青年分行

銀行代號：005 帳號：038001015009

- 蓮 友：繳交\_\_\_\_\_月份\_\_\_\_\_元整
- 往 生 被：繳交\_\_\_\_\_月份\_\_\_\_\_元整
- \_\_\_\_\_法會：超拔功德金\_\_\_\_\_元整
- \_\_\_\_\_法會：消災功德金\_\_\_\_\_元整
- \_\_\_\_\_法會：打齋功德金\_\_\_\_\_元整
- \_\_\_\_\_法會：點燈功德金\_\_\_\_\_元整
- \_\_\_\_\_法會：\_\_\_\_\_功德金\_\_\_\_\_元整
- 各院社佛像：院社別\_\_\_\_\_繳交\_\_\_\_\_月份\_\_\_\_\_元整
- 萬 佛 牆：繳交\_\_\_\_\_月份\_\_\_\_\_元整
- 愛心廚房建房基金：\_\_\_\_\_元整
- 增建/改建分院基金：\_\_\_\_\_元整
- 其 他：項目\_\_\_\_\_，\_\_\_\_\_元整
- 隨 喜：項目\_\_\_\_\_，\_\_\_\_\_元整

戶名：財團法人正德社會福利慈善基金會

郵局劃撥帳號：41921869

銀行匯款 或 ATM 轉帳：台灣土地銀行 青年分行

銀行代號：005 帳號：038005170882

- 濟 貧：繳交\_\_\_\_\_月份\_\_\_\_\_元整
- 獎 學 金：繳交\_\_\_\_\_月份\_\_\_\_\_元整
- 喪葬補助費：繳交\_\_\_\_\_月份\_\_\_\_\_元整
- 賑 災：繳交\_\_\_\_\_月份\_\_\_\_\_元整
- 愛心廚房認養貧戶：繳交\_\_\_\_\_月份\_\_\_\_\_元整
- 愛心廚房會員：繳交\_\_\_\_\_月份\_\_\_\_\_元整
- 其 他：項目\_\_\_\_\_，\_\_\_\_\_元整
- 隨 喜：項目\_\_\_\_\_，\_\_\_\_\_元整

戶名：財團法人正德文教傳播基金會

郵局劃撥帳號：42297512

銀行匯款 或 ATM 轉帳：台灣土地銀行 青年分行

銀行代號：005 帳號：038005241119

- |  |   |
|--|---|
| <p>正德電視台建台基金</p> <ul style="list-style-type: none"> <li><input type="checkbox"/> 護法會員：繳交_____月份_____元整</li> <li><input type="checkbox"/> 護法委員：繳交_____月份_____元整</li> <li><input type="checkbox"/> 電視弘法：繳交_____月份_____元整</li> <li><input type="checkbox"/> 助 印：繳交_____月份_____元整</li> <li><input type="checkbox"/> 其 他：項目_____，_____元整</li> <li><input type="checkbox"/> 隨 喜：項目_____，_____元整</li> </ul> | <p>正德電視台各項設備</p> <ul style="list-style-type: none"> <li><input type="checkbox"/> 數位攝影機：繳交_____月份_____元整</li> <li><input type="checkbox"/> 採訪專車：繳交_____月份_____元整</li> <li><input type="checkbox"/> 非線剪接機：繳交_____月份_____元整</li> <li><input type="checkbox"/> 燈 光 機：繳交_____月份_____元整</li> <li><input type="checkbox"/> 字 幕 機：繳交_____月份_____元整</li> <li><input type="checkbox"/> 其 他：項目_____，_____元整</li> </ul> |
|--|---|

★匯款轉帳後，請將單據及下列表格傳真(07)379-0532 或 郵寄：高雄市鳥松區本館路44-8號

填寫日期：\_\_\_\_\_年\_\_\_\_\_月\_\_\_\_\_日

捐 款 人 基 本 資 料	姓名	_____	<input type="checkbox"/> 男 <input type="checkbox"/> 女	身分證 字 號	_____
	通訊 地 址	_____			
	E-mail:	_____	聯絡 電 話	_____	
<input checked="" type="checkbox"/> 收據開立方式 <input type="checkbox"/> 年度彙總一次寄送 <input type="checkbox"/> 立即開立 <input type="checkbox"/> 節省資源不寄收據 <input type="checkbox"/> 我同意以上資料只使用於本會捐款相關用途及寄發收據					

★本會亦提供其他定期捐款授權書制式表格(郵局、信用卡、銀行)，請致電各院或傳真索取亦可至「正德全球資訊網」下載或電(07)370-3456 www.chengte.org.tw

虛線內備供機器印錄用請勿填寫

### 110年12月份勸募委員代收功德表

※本表礙於篇幅，僅刊登代收人數30人以上者芳名；  
欲知各項明細，請依各院會計實際登錄為主，不便之處，敬請見諒！感謝您的護持！

高雄總院勸募委員					
NO.	項別	姓名	人數	代收金額	
1	勸委	李秀美	818	94,550	
	代委	方素琴	110	8,950	
	勸委	曾敏華	687	121,711	
2	代委	謝金德	23	3,000	
	代委	倪秀蘭	86	10,138	
	代委	林文鴻	18	2,000	
	勸委	郭秀枝	421	48,955	
3	代委	謝勝義	19	1,250	
	代委	黃幸誼	144	21,000	
	代委	林淑芬	71	9,350	
4	勸委	林秀美	192	26,300	
	代委	葉素真	50	7,011	
5	勸委	徐美英	148	16,050	
	代委	陳麗慈	80	8,650	
	勸委	黃錦鳳	150	25,700	
6	代委	柯陳秀雪	31	4,700	
	代委	劉有琳	87	11,100	
7	勸委	陳黃秀蓮	167	18,050	
	代委	陳美潤	81	11,279	
8	勸委	王秀霞	146	22,100	
	代委	黃蓮慧	73	23,950	
9	勸委	周惠滿	145	61,742	
	代委	江素珍	17	2,800	
	代委	李玉燕	35	3,379	
10	勸委	陳立常	131	19,844	
11	勸委	陳美琴	106	12,200	
	代委	王雅雯	40	3,950	
12	勸委	鍾艾玲	291	183,550	
	代委	黃淑娥	163	14,750	
	代委	蕭基得	37	3,850	
13	勸委	朱林菊娣	165	36,190	
	代委	朱敏瑜	28	2,650	
	勸委	林美惠	59	12,850	
14	代委	陳雅雲	14	5,000	
15	勸委	張鳳凰	58	16,610	
16	代委	劉景騰	11	3,300	
17	勸委	黃美惠	65	7,452	
	代委	莊千慧	5	250	
18	勸委	黃寶珠	23	5,500	
	代委	邱建興	9	1,300	
台南分院勸募委員					
NO.	項別	姓名	人數	代收金額	
19	勸委	陳采玲	14	6,100	
	代委	張睿芸	4	400	
20	勸委	涂雲燕	27	9,284	
21	勸委	邱于甄	40	29,645	
	代委	鄭桂鳳	9	900	
22	勸委	陳芳華	98	17,000	
23	勸委	李智龍	99	21,500	
	代委	楊瑞齊	0	3,000	
彰化分院勸募委員					
NO.	項別	姓名	人數	代收金額	
1	勸委	蔡碧燕	56	6,400	
2	勸委	吳黃秀慧	198	25,500	
	代委	陳文雀	14	2,150	
台中分院勸募委員					
NO.	項別	姓名	人數	代收金額	
1	代委	黃碧梅	172	81,700	
2	勸委	詹淑玲	135	13,901	
	代委	林恬菊	15	950	
3	勸委	顏邑倩	83	9,050	
	代委	王意媚	40	6,200	
4	勸委	王詩卿	39	13,200	
5	勸委	林郁菁	14	10,000	
台北分院勸募委員					
NO.	項別	姓名	人數	代收金額	
	勸委	王伶媛	80	84,350	
1	代委	宋玉華	24	4,600	
	代委	林芊雅	19	2,761	
2	勸委	戴翠凌	40	1,274,800	
	代委	吳信儀	2	8,000	
	勸委	陳金珍	127	65,211	
3	代委	羅喬丰	14	2,100	
	代委	邱河洛	85	23,700	
4	勸委	李淑貞	101	18,646	
	代委	林金鋒	10	1,000	
屏東分院勸募委員					
NO.	項別	姓名	人數	代收金額	
1	勸委	蔡勝男	23	13,500	
	代委	陳啟忠	34	6,000	
	勸委	林份霞	63	170,500	
2	代委	詹鳳蘭	47	10,100	
	代委	李碧貞	42	15,600	
高雄總院志工					
姓名	人數	代收金額	姓名	人數	代收金額
謝碧芬	407	54,100	謝進順	52	21,700
胡 陣	289	55,500	褚義雄	52	15,730
林 蕊	213	57,450	林正濃	52	9,300
劉億鋒	185	250,400	蘭躍美	52	5,050
林美理	150	26,280	莊之誼	51	5,300
曾淑容	147	19,000	徐金貴	51	17,200
王錦珠	140	19,900	周佩勳	50	6,700
洪志成	130	20,200	黃菊英	49	5,750
歐春麗	124	23,900	黃中仁	48	22,800
李美惠	124	17,346	林玉娣	47	3,800
陳銀杏	123	15,450	曾榮新	46	12,100
劉許麗華	114	110,800	胡玉玲	46	5,150
溫秀玉	106	8,200	余柔靚	45	7,800
吳雅芬	105	14,316	林立偉	45	5,350
江月琴	99	11,100	盧春蓮	44	12,700
王維君	94	10,650	洪美珠	43	11,250
黃玖玖	93	9,300	鄭李美智	42	4,300
蕭陳秀華	92	16,200	朱菊招	40	3,600
林文達	86	24,766	王素霞	40	19,600
李秋菊	86	9,450	朱財杰	40	4,950
潘瑞瑄	85	9,050	陳秀梅	39	5,100
詹美惠	81	10,350	潘迦綦	39	3,550
張雅惠	79	11,300	蘇日成	39	2,250
黃秀貞	77	7,900	程秀芳	39	4,200
莊美鳳	77	24,496	陳秀華	39	31,665
楊守仁	75	15,300	歐錦麗	38	3,800
曾陳秀玉	75	8,700	陳密桃	38	7,000
許宏元	74	7,310	林劉綉氣	37	4,950
黃哲錦	70	23,200	葉寶惜	37	6,945
莊麗珠	67	6,150	陳蕎蕾	37	6,600
陳淑文	67	9,200	吳麗慧	36	6,300
葉末子	67	8,700	連金鳳	36	6,400
潘枝梅	66	15,000	黃騰寬	35	3,750
楊菊美	66	14,950	李彥林	35	3,400
許雪娥	59	11,950	陳素卿	35	6,200
郭原銓	57	8,500	蘇慧貞	34	2,900
孫綵蓮	56	18,100	蘇秀宮	34	5,100
陳明英	56	6,700	施梁採霞	34	4,200
段進國	54	8,957	賈宥慧	34	2,400
黃秀氣	53	8,400	吳錦芍	33	13,000
王雪花	53	5,100	梁進丁	33	3,850
林淑雅	53	18,545	陳碧豐	33	3,671
陳慧碧	53	18,471	涂仁華	31	5,150
侯錦雲	52	7,300	林景文	31	2,600
			鄭寶帶	30	3,469
高雄總院大愛義工					
姓名	人數	代收金額	姓名	人數	代收金額
戴素英	144	12,250	董怡君	30	7,900
黃玉芬	122	15,550	施淑惠	30	5,900
許文林	116	27,350	唐千惠	30	2,800
楊淑娟	93	10,200	賴招娣	30	2,700
黃江美枝	69	15,100	<b>高雄總院大愛義工</b>		
陳春妹	68	10,100	姓名	人數	代收金額
郭雪玲	68	6,350	林武金蓬	48	5,500
洪鳳英	64	8,700	戴素英	144	12,250
劉碧霞	64	12,200	黃玉芬	122	15,550
鄭金蟬	61	3,700	許文林	116	27,350
洪王雪琴	58	6,800	楊淑娟	93	10,200
郭麗琴	57	6,500	黃江美枝	69	15,100
鄭德旺	56	8,500	陳春妹	68	10,100
黃秀寶	53	8,632	郭雪玲	68	6,350
王袖懿	52	45,600	洪鳳英	64	8,700
許素英	51	6,650	劉碧霞	64	12,200
林武金蓬	48	5,500	鄭金蟬	61	3,700
楊孟莉	48	5,800	洪王雪琴	58	6,800
吳錦雲	47	3,750	郭麗琴	57	6,500
張書賢	45	3,900	鄭德旺	56	8,500
何秀蘭	41	12,950	黃秀寶	53	8,632
陳清月	41	5,850	王袖懿	52	45,600
葉香君	38	3,450	許素英	51	6,650
蘇雯立	38	8,250	林武金蓬	48	5,500
陳昭代	37	4,450	楊孟莉	48	5,800
程建富	33	6,600	劉碧雲	47	3,750
陳重志	30	6,000	張書賢	45	3,900
葉玲君	30	5,800	何秀蘭	41	12,950
<b>高雄總院職工</b>			陳清月	41	5,850
姓名	人數	代收金額	姓名	人數	代收金額
楊季菲	249	40,175	葉香君	38	3,450
陳美華	110	19,900	蘇雯立	38	8,250
沈禧貞	93	12,100	陳昭代	37	4,450
趙倍誼	79	16,700	程建富	33	6,600
葉麗琴	66	8,050	陳重志	30	6,000
曾鈴惠	62	6,200	葉玲君	30	5,800
賴秀貞	56	10,000	<b>高雄總院自動發心</b>		
蘇慧純	49	8,140	姓名	人數	代收金額
黃昭雄	49	7,200	戴素英	144	12,250
吳真樺	31	2,800	黃玉芬	122	15,550
<b>台南分院志工</b>			許文林	116	27,350
姓名	人數	代收金額	楊淑娟	93	10,200
李素娟	116	138,500	黃江美枝	69	15,100
黃秋鑾	110	15,150	陳春妹	68	10,100
蔡慈惠	62	17,500	郭雪玲	68	6,350
許美鳳	45	51,200	洪鳳英	64	8,700
羅秋紅	39	6,650	劉碧霞	64	12,200
陳燕華	38	3,200	鄭金蟬	61	3,700
<b>台南分院大愛義工</b>			<b>台南分院大愛義工</b>		
姓名	人數	代收金額	姓名	人數	代收金額
楊富溜	377	39,750	林慧珍	76	5,450
陳珠玉	178	17,250	蔡郭月春	70	10,500
林慧珍	76	5,450	洪玲瑛	65	6,650
蔡郭月春	70	10,500	陳米娥	60	5,400
洪玲瑛	65	6,650	張鄭素秋	60	16,450
陳米娥	60	5,400			
張鄭素秋	60	16,450			

### 110年12月份勸募代收功德表

※本表礙於篇幅，僅刊登代收人數30人以上者芳名；  
欲知各項明細，請依各院會計實際登錄為主，不便之處，敬請見諒！感謝您的護持！

高雄總院勸募委員				
NO.	項別	姓名	人數	代收金額
1	勸委	李秀美	818	94,550
	代委	方素琴	110	8,950
	勸委	曾敏華	687	121,711
2	代委	謝金德	23	3,000
	代委	倪秀蘭	86	10,138
	代委	林文鴻	18	2,000
	勸委	郭秀枝	421	48,955
3	代委	謝勝義	19	1,250
	代委	黃幸誼	144	21,000
	代委	林淑芬	71	9,350
4	勸委	林秀美	192	26,300
	代委	葉素真	50	7,011
5	勸委	徐美英	148	16,050
	代委	陳麗慈	80	8,650
	勸委	黃錦鳳	150	25,700
6	代委	柯陳秀雪	31	4,700
	代委	劉有琳	87	11,100
7	勸委	陳黃秀蓮	167	18,050
	代委	陳美潤	81	11,279
8	勸委	王秀霞	146	22,100
	代委	黃蓮慧	73	23,950
9	勸委	周惠滿	145	61,742
	代委	江素珍	17	2,800
	代委	李玉燕	35	3,379
10	勸委	陳立常	131	19,844
11	勸委	陳美琴	106	12,200
	代委	王雅雯	40	3,950
12	勸委	鍾艾玲	291	183,550
	代委	黃淑娥	163	14,750
	代委	蕭基得	37	3,850
13	勸委	朱林菊娣	165	36,190
	代委	朱敏瑜	28	2,650
	勸委	林美惠	59	12,850
14	代委	陳雅雲	14	5,000
15	勸委	張鳳凰	58	16,610
16	代委	劉景騰	11	3,300
17	勸委	黃美惠	65	7,452
	代委	莊千慧	5	250
18	勸委	黃寶珠	23	5,500
	代委	邱建興	9	1,300
台南分院勸募委員				
NO.	項別	姓名	人數	代收金額
19	勸委	陳采玲	14	6,100
	代委	張睿芸	4	400
20	勸委	涂雲燕	27	9,284
21	勸委	邱于甄	40	29,645
	代委	鄭桂鳳	9	900
22	勸委	陳芳華	98	17,000
23	勸委	李智龍	99	21,500
	代委	楊瑞齊	0	3,000
彰化分院勸募委員				
NO.	項別	姓名	人數	代收金額
1	勸委	蔡碧燕	56	6,400
2	勸委	吳黃秀慧	198	25,500
	代委	陳文雀	14	2,150
台中分院勸募委員				
NO.	項別	姓名	人數	代收金額
1	代委	黃碧梅	172	81,700
2	勸委			

楊標喜	36	4,600
顏葉秋美	33	10,800
梁淑芬	33	8,800
陳玉鈴	32	7,050
蔡秀味	31	4,000
<b>台南分院自動發心</b>		
姓名	人數	代收金額
方雪華	194	20,800
朱李素英	81	7,400
李芯嫻	65	8,800
楊貴媚	40	7,600
方阿秀	37	3,600
<b>台南院職工</b>		
姓名	人數	代收金額
葉盈家	38	16,500
<b>新營分院志工</b>		
姓名	人數	代收金額
王綉霞	160	18,000
顏麗惠	152	20,500
朱惠芳	120	18,350
胡銘信	111	15,200
高碧珠	89	11,700
郭翠昉	61	10,200
沈美沁	52	13,000
王水鳳	30	4,600
<b>新營分院大愛義工</b>		
姓名	人數	代收金額
賴玉錦	106	11,500
劉秋錦	70	12,400
莊雪鳳	52	8,900
楊慧靖	43	45,300
陳玉吻	40	4,950
陳麗雯	35	3,700
<b>新營分院自動發心</b>		
姓名	人數	代收金額
姜林碧貞	92	9,050
黃瓊菽	50	38,400
陳碧碧	46	11,200
陳招治	38	5,800
吳美芳	33	9,300
嚴育涵	32	3,450
<b>嘉義分院志工</b>		
姓名	人數	代收金額
楊陳月夏	50	6,450
邵素月	49	934,350
楊陳月夏	50	6,450
<b>嘉義分院大愛義工</b>		
姓名	人數	代收金額

洪藤宴	106	9,200
潘惠鳳	85	26,200
王藤輝	69	9,100
張珮甄	30	29,550
柯佳欣	51	11,700
黃王雪	66	8,500
蕭純	36	3,050
<b>嘉義分院自動發心</b>		
姓名	人數	代收金額
沈美月	31	6,050
林秀娟	31	2,900
<b>彰化分院志工</b>		
姓名	人數	代收金額
戴淑珠	150	15,900
廖金梅	121	15,750
鄒素姬	90	20,300
陳月里	69	8,950
周寶珍	65	19,400
陳妍蓉	64	57,400
陳玲玉	59	54,800
黃來春	55	13,800
黃振鳴	45	4,300
劉素霞	40	10,700
陳秀民	38	3,650
黃江彬	36	11,250
李麗瑛	38	3,750
邱素美	32	14,000
<b>彰化分院大愛義工</b>		
姓名	人數	代收金額
陳文琴	132	16,900
李慧萍	64	9,000
侯麗珠	58	6,100
楊美足	54	7,950
陳美利	50	6,750
蘇金蟬	45	5,300
林珮雯	43	4,300
王詩韻	36	13,200
<b>彰化分院自動發心</b>		
姓名	人數	代收金額
方翊汝	93	8,650
林秋霞	89	16,200
黃秀卿	78	12,400
鄒宜溱	68	11,000
李雲櫻	67	8,500
姚淑娟	40	3,200
陳貞伶	37	34,200
楊文君	32	6,900
<b>員林分院志工</b>		

姓名	人數	代收金額
張秀慈	146	12,966
林慧焄	45	5,917
曾榮陸	39	22,283
曾鈺珊	35	7,238
蕭月鳳	33	3,300
<b>員林分院大愛義工</b>		
姓名	人數	代收金額
李劉錦麗	518	58,500
鄒宗欣	103	9,150
林敬國	60	6,000
<b>員林分院自動發心</b>		
姓名	人數	代收金額
陳建宏	89	20,000
楊黃碧吾	75	10,000
潘美秀	45	5,110
<b>員林分院職工</b>		
姓名	人數	代收金額
劉明益	77	5,950
<b>台中分院志工</b>		
姓名	人數	代收金額
謝佩珊	168	52,500
廖燕美	155	27,100
高春滿	104	11,550
張瑞芬	89	18,400
潘鋒	72	28,850
吳禾豔	67	15,452
林雅訪	62	12,600
何玉婷	62	6,000
林淑寶	45	12,467
吳春蘭	38	3,500
董以庸	33	9,600
陳綺紋	31	13,900
謝秀基	31	4,200
<b>台中分院大愛義工</b>		
姓名	人數	代收金額
劉易珊	235	224,900
江鳳珠	84	9,300
張淑嫻	69	17,700
嚴信宏	65	6,500
王勁文	47	15,600
賴鳳嬌	30	8,100
廖美音	30	3,100
<b>台中分院自動發心</b>		
姓名	人數	代收金額
黃泳璋	127	18,000
張春	101	10,000
黃美網	78	19,400

賴月桃	77	9,500
簡麗容	76	11,100
楊麗雲	46	10,600
吳夢英	43	8,200
張進華	37	6,100
許韻瑞	36	4,200
<b>埔里分院志工</b>		
姓名	人數	代收金額
王昭琇	118	15,050
<b>埔里分院自動發心</b>		
姓名	人數	代收金額
陳秀惠	357	100,450
<b>新竹分院志工</b>		
姓名	人數	代收金額
范春蘭	107	16,500
曾韶倉	91	17,000
何秀英	69	45,400
詹詠涵	54	35,600
林秀美	46	5,400
<b>新竹分院大愛義工</b>		
姓名	人數	代收金額
魏李妹	106	11,900
吳佳芝	91	14,600
邱春燕	80	66,000
王林家穎	44	13,200
羅秀菊	32	9,500
<b>桃園分院志工</b>		
姓名	人數	代收金額
廖秀玉	159	65,500
黃瑞貞	131	93,800
黃傳興	51	10,000
張玲芳	50	15,400
姜淑連	46	7,700
黃惠忻	40	23,600
陳滿妹	36	7,200
<b>桃園分院大愛義工</b>		
姓名	人數	代收金額
黃月娟	61	19,267
陳美智	32	15,100
<b>桃園分院自動發心</b>		
姓名	人數	代收金額
葉天龍	130	20,000
呂秀菊	50	18,600
謝麗秋	47	5,000
王貴菊	45	9,200
劉菊梅	30	4,500
<b>台北分院志工</b>		
姓名	人數	代收金額

吳金蓮	79	38,500
李佳蕤	67	67,450
李瑞貞	66	47,500
唐慧琴	58	6,300
蔡文媛	56	15,300
楊仙琳	56	10,100
李幼	54	8,800
張林雲燕	50	14,350
李羿鉞	49	16,400
謝佳晃	48	37,200
鍾銀珠	45	11,900
陳月香	43	6,900
賴黃美雲	36	27,860
熊寶月	34	8,600
黃鳳珠	32	9,800
陳芳齡	30	5,600
李武康	30	4,700
<b>台北分院大愛義工</b>		
姓名	人數	代收金額
吳婉容	70	11,400
王淑郁	66	21,050
林芬如	53	6,500
吳楊秀美	42	7,200
賴正德	41	3,900
關麗美	35	5,400
李秀玲	33	20,900

蔡月梅	32	3,200
<b>台北分院自動發心</b>		
姓名	人數	代收金額
王芊雅	601	71,500
廖仲啟	76	14,800
陳朱秀鳳	66	58,000
李高宗	51	5,700
李桂香	46	10,400
林建福	38	26,100
許麗華	38	19,420
蔡素真	35	4,950
<b>台北分院職工</b>		
姓名	人數	代收金額
邱國雄	34	56,300
<b>宜蘭分院志工</b>		
姓名	人數	代收金額
蔡慧淵	121	46,320
林正宗	77	37,500
林秀戀	50	34,799
陳家榆	43	8,450
羅春櫻	42	4,800
<b>宜蘭分院大愛義工</b>		
姓名	人數	代收金額
吳火林	101	111,900
黃秋碧	32	15,700
<b>宜蘭分院自動發心</b>		

姓名	人數	代收金額
唐正玲	128	12,900
吳招勳	37	29,564
<b>宜蘭分院職工</b>		
姓名	人數	代收金額
吳桂寶	151	180,400
江秀萍	49	19,460
陳清芳	33	14,600
<b>花蓮分院職工</b>		
姓名	人數	代收金額
邱雅燕	44	3,900
<b>屏東分院志工</b>		
姓名	人數	代收金額
賴早香	164	19,200
孔黃美霞	126	12,900
王美芳	119	13,800
黃秀花	94	15,350
陶寶霞	61	24,400
吳秀錦	45	13,600
官秀鋒	38	5,500
許碧昭	33	50,700
廖蓉芳	31	5,800
邱淑珠	32	14,200
曾徐煥梅	33	16,600
<b>屏東分院大愛義工</b>		
姓名	人數	代收金額

張素娟	122	13,900
鍾水蓮	91	11,900
陳彩喜	81	9,800
蕭瑞珠	80	5,800
謝素娥	78	7,100
楊存浪	72	15,300
陳鳳卿	46	8,600
鄭麗華	41	12,400
蔡靜芳	41	4,800
謝欣岑	39	5,150
邱暄倍	38	3,800
楊華圓	36	2,900
朱妍妃	35	12,800
湯秋蓉	34	10,200
<b>屏東分院自動發心</b>		
姓名	人數	代收金額
王宗齡	30	7,400
<b>永和分社志工</b>		
姓名	人數	代收金額
柯秀珠	57	11,400
<b>永和分社自動發心</b>		
姓名	人數	代收金額
王麗雲	70	11,800
黃秀卿	70	11,650
陳小嫦	68	7,300

## 籌募佛教正德醫院行政宿舍餐廳大樓建設基金 發起電子發票捐贈啟事

### 一、捐贈條碼捐贈：

正德捐贈條碼「179」→  
結帳前出示條碼→店員  
刷條碼→完成捐贈

1. 請先向正德全國各院索取捐贈條碼或正德網站下載捐贈條碼。
2. 於消費時出示捐贈條碼或口述捐贈條碼：179(一起救)。
3. 店家掃描或輸入號碼即完成捐贈。

### 二、線上捐贈：

利用「載具」(手機/iCash/  
悠遊卡)消費→登入電子  
發票平台→選擇「載具」→  
勾選欲捐贈發票→輸入  
正德醫療→統編10726220  
→完成捐贈

1. 消費者要先以自然人憑證設定載具(如手機、悠遊卡金融卡iCash)。
2. 用載具消費並轉給受贈單位。

### 三、ibon機台捐贈：

使用i-Cash/悠遊卡  
消費→ibon機台→選擇  
生活→選擇電子發票→  
選擇捐贈發票→選擇  
iCash/悠遊卡/自然人  
憑證→勾選欲捐贈發票  
→輸入正德醫療  
→統編：10726220  
→完成捐贈

敬請共襄善舉 功德無量!

179 發票捐贈碼

“一起救”病友

正德醫療捐贈碼：179

## 國外護持芳名錄 (110. 12 月)

單位/幣別：馬來西亞幣 (MYR)

### 認捐CT電腦斷層掃描儀/MRI磁共振掃描儀

▲馬來西亞	陳芷瑩、李翠薇、譚金玉、鐘運祥合家	賴慧嫻合家、鄭海奇、李旌鳳、郭庭璋
◆五萬元/邱清新	◆五百元/張志南合家	謝碧嫻、潘焯淵、呂秋輝、葉秀賢、鄭麗華
◆一萬元/邱清音、邱清娥	◆三百元/曾金水合家、邱錦鳳、邱于華	◆五十元/鄭敏儀、王玉英、李良珠、潘悅淵
◆三千元/鄭婷愉	◆二百元/麥蘭馨、龔德益、黃守芬、梁觀卿	沈尚美
◆二千元/陳德輝、林春玉	趙樹文合家	
◆一千元/鄭海雄、陳俊威、陳佩珊、陳浩銘	◆一百元/呂貴明合家、黃喜貴合家	

## 認捐佛教正德醫院醫療設備暨行政宿舍建院基金功德榜 (110. 12 月)

(凡是捐款一萬元以上，大樓落成後將鐫刻姓名於功德碑上)

■ 建院榮譽董事 (捐款一百萬元以上) ■ 建院榮譽委員 (捐款十萬元以上) ■ 建院委員 (捐款一萬元以上)

### 道場機關名人贊助

《高雄總院》一萬元 / 森瀚有限公司

### 建院榮譽董事 (捐款一百萬元以上)

《埔里分院》一佰萬元 / 詹得明 ◆ 《台北分院》一佰萬元 / 陳普榮

### 建院榮譽委員 (捐款十萬元以上)

《台北分院》周明士 · 周蘇燕盈

### 建院委員 (捐款一萬元以上)

《高雄總院》林張夜 · 陳葉玉秋 ◆ 《新營分院》陳奕廷 ◆ 《台南分院》王昭凱 · 邱郁潔 · 沈木櫻 /5 萬 · 蘇陳阿信  
蘇美妃 · 許恆綸 · 許源芳 ◆ 《台中分院》張碧真 · 張璋哲 ◆ 《新竹分院》林佩芝 ◆ 《台北分院》徐碧芳  
陳張英香 · 魏阿絨 · 王綵琳 · 周苑貞 · 林重雄 · 黃芊芊 · 楊士毅 · 齊見剛 · 謝玉如 ◆ 《宜蘭分院》  
李朱阿盆 ◆ 《屏東分院》郭英 /1.1 萬 · 劉久代 /1.2 萬

## 認捐正德醫院 MRI、CT、乳房攝影機、其他設備基金功德榜 (110. 12 月)

本表礙於篇幅只刊登三萬元以上捐款，不便之處敬請見諒，感謝您的護持。

### MRI 磁共振掃描儀 (捐款三萬元以上)

《嘉義分院》林峙有 ◆ 《埔里分院》張李敏 ◆ 《台中分院》李巧華 · 李冬泉 ◆ 《新竹分院》曾英子 ◆ 《宜蘭分院》張陳絨  
李後明 /10 萬

### CT 電腦斷層掃描儀 (捐款三萬元以上)

《台南分院》申浚岑 · 曾煜勳 ◆ 《彰化分院》蘇玉絨 ◆ 《桃園分院》黃敏娟



佛說諸大布施功德中，看病施藥為世間最大福田，第一大功德。佛在《梵網經》說：「若佛子，見一切疾病人，常應供養如佛無異。八福田中，看病福田，是第一福田。若父母、師長、弟子病，諸根不具，百種病苦惱，皆供養令差。」



線上捐款護持

## 認捐愛心醫藥基金功德榜 (110. 12 月)

(凡是捐款一萬元以上，大樓落成後將鐫刻姓名於功德碑上)

■ 醫藥榮譽董事 (捐款一百萬元以上) ■ 醫藥榮譽委員 (捐款十萬元以上) ■ 醫藥委員 (捐款一萬元以上)

### 醫藥榮譽委員 (捐款十萬元以上)

《彰化分院》李美娟 ◆ 《台中分院》釋德僧 · 張勢觀 ◆ 《台北分院》釋如欽 (張鳳玉) /20 萬

### 醫藥委員 (捐款一萬元以上)

《高雄總院》邱博廉 /1.5 萬 ◆ 《嘉義分院》陳瑩光 /2 萬 · 林淑惠 ◆ 《彰化分院》邱長英 /1.5 萬 ◆ 《台中分院》林阿好  
王兆松 · 江語倬 · 釋正法 /5 萬 · 黃主良 · 楊湘淇 · 吳春嬌 ◆ 《新竹分院》林佩芝 ◆ 《台北分院》林份霞 /2 萬  
王綵琳 · 陳靜 · 吳榮修 · 林份霞 · 連陽 · 陳炳照 · 鄒國洲 · 游康龍 /1.2 萬 · 林俊豪

## 認捐愛心醫藥基金芳名錄 (110. 12 月)

本表礙於篇幅只刊登一千元以上捐，不便之處敬請見諒，感謝您的護持。

#### ▲高雄總院

- ◆七千元/黃森祥
- ◆六仟八百元/徐春愛
- ◆五千元/黃秀雲、劉家志、賴紹宗
- ◆四千元/潘昶宏、林怡伶
- ◆三千元/蔡淑隆
- ◆二千元/黃韋勳、郭國富、石佳平、何佩純
- 陳先生、陳培植
- ◆一仟二百元/善心人士
- ◆一仟元/張正杰、林郁綺、黃金堂、陳昱成
- 陳財能、林雅菁、吳羽禾、楊智惠、陳翠娥
- 莊王秀金、蔡振成、何琴宜、張勇嘉
- 黃陳素珠、吳育志

#### ▲新營分院

- ◆二千元/善如
- ◆一仟元/李伯論

#### ▲台南分院

- ◆六千元/左登興
- ◆三千元/蘇勝利
- ◆二千元/林雅真、蔡杜玉里、陳文雀
- ◆一仟七百元/黃海臨、陳彩緜、黃姝純
- ◆一仟元/陸詩穎、莊淑瑛、彭崇祐、三寶弟子
- 莊尚霖

#### ▲嘉義分院

- ◆八千元/邵同永
- ◆一仟元/張靖慈、林淑妃、何火木

#### ▲員林分院

- ◆五千元/蔡鴻榮
- ◆一仟二百元/蕭陳面

#### ▲彰化分院

- ◆六千元/涂品
- ◆五千元/盧靜華
- ◆三千元/黃快、蔡美鳳、吳皓宇
- ◆一仟元/張美麗、廖書慧、謝宜惠、洪東芬
- 薛芷聿、劉玟玲、阮鈺慧、戴明和

#### ▲埔里分院

- ◆一萬元/賴進聰
- ◆二千元/蔡建立
- ◆一仟元/黃毓娟

#### ▲台中分院

- ◆五千元/劉銀珠
- ◆二千元/洪國鎮
- ◆一仟元/謝素貞、陳惠真

#### ▲新竹分院

- ◆一萬元/林佩芝
- ◆六千元/羅玉嬌
- ◆三仟五百元/黃月桃
- ◆二仟三百元/潘昶宏
- ◆一仟元/江兆龍

#### ▲桃園分院

- ◆二千元/廖雪惠

#### ▲台北分院

- ◆七千元/林漢堦
- ◆六千元/林陳純美
- ◆五千元/李美滿
- ◆四仟八百元/盧富春
- ◆四千元/吳光輝
- ◆三仟六百元/賴劉秀鳳

- ◆三千元/陳長忻、無名氏、詹徐牡丹、蕭乙山
- ◆二仟四百元/王秀敏、吳采榛、李功琳
- 李旻臻、施秀鳳、梁明昌、梁智超、梁碩瑜
- ◆二千元/吳玠霖、林慶山、徐賜添、張去非
- 許清荃、彭鈴蘭、劉秀英、鄭淇、謝至享
- 簡立欣
- ◆一仟八百元/周秀冠、林建達
- ◆一仟五百元/王慶仁、李玉枝、林育如
- 邱彥嘉、胡錦玲、劉美川、樂中丕、樂昱玟
- 樂昱澤
- ◆一仟四百元/王玉玫、葉宜宣、葉曉棠
- 葉錫源、潘子龍、潘子薇、賴詠緹
- ◆一仟三百元/廖幸吉
- ◆一仟元/丁永珠、王清琴、朱慧玲、江宗貴
- 吳明峰、吳俐樺、吳慧益、呂淑珠、李文章
- 李明坤、李芷依、李誠意、汪春祥、周文玲
- 周順生、林宗吉、林宜靜、林信蒼、林秋香
- 林哲宇、林潔怡、林麗卿、韋淑芬、唐惠蒂
- 張旭虹、張玲玉、莊豐光、許淑靜、郭福慶
- 陳希楷、陳素甘、陳素娥、陳劉瓊淑、陳堂盈
- 陳禮彬、曾瑞珠、曾福成、黃千芳、黃士峯
- 黃玉娟、黃雄儀、黃麗金、楊丹青、楊立瑜
- 葉帝余、廖國勝、劉德鵬、蔡莉絨、鄭宇盛
- 鄭德宏、藍玉惠、蘇水興

#### ▲宜蘭分院

- ◆二仟六百元/潘劍青

#### ▲花蓮分院

- ◆六千元/林晁雲



## 正德愛心廚房愛心餐費 / 每月認養貧戶芳名錄 (110. 12 月)

本表礙於篇幅只刊登一仟元以上捐，不便之處敬請見諒，感謝您的護持。

### 愛心餐費 (110. 12 月) -----

#### ▲高雄總院

- 五萬元 / 來秀國際股份有限公司 · 王健雄
- 三萬元 / 菁展興業有限公司 · 張毓偉
- 二萬元 / 玄聖堂
- 一萬八千元 / 黃馨瑤
- 一萬元 / 蔡永裕 · 曾溫仁 · 劉美靜
- 楊政龍 · 許金財
- 六千元 / 蘭燕
- 五千元 / 善心人士 · 池振源 · 曾溫仁 · 董世寧
- 呂鳳梅 · 勝揚當舖 · 方錦源
- 四千元 / 劉虹妙
- 三仟五百元 / 蔡昱婷 · 普陀山白衣道場
- 三仟三百元 / 派特張
- 三千元 / 劉乃榕 · 黃世傑 · 甘聿正 · 陳熾如 · 張司青
- 石佳平 · 王進傑 · 吳芷瞳
- 二仟五百元 / 侯劭儀
- 二千元 / 陳彥隆 · 陳慶隆 · 善心人士 · 王勝利
- 許綜麒 · 吳杰 · 安理護理之家 · 陳慧美 · 紀品瑄
- 朱彥誌 · 何豐慶 · 許逸榮 · 陳桂茶 · 曾麗菁 · 陳桂耀
- 江幸娜 · 陳泊赫 · 陳泊宇 · 陳泊翟 · 吳敏瑜 · 秦冠宇
- 林妙華 · 黃耀霖 · 賴義芳 · 鄭式達 · 奕宏器材行
- 新松柏養護之家
- 一仟八百元 / 林孟嫻
- 一仟六百元 / 周雯娟
- 一仟五百元 / 陳蕭月女 · 周廣軍 · 周麗玲
- 一仟三百元 / 陳美玲 · 沈美心
- 一仟二百元 / 有緣愛心同善會
- 一仟元 / 謝洪麗雲 · 陳國文 · 黃俊傑 · 翁鈴雄
- 胡珊珊 · 張正杰 · 古魯魯 · 李連富 · 呂明山
- 陳錦輝 · 林洪阿玉 · 陳秋棟 · 蔡善任 · 李春梅
- 謝黃素琴 · 陳玉真 · 陳高生 · 錢順繁 · 邱柏學
- 許志榮 · 許豫宜 · 劉耀文 · 吳春毅 · 張振輝 · 蘇松水
- 廖昌亮 · 黃經華 · 黃麗花 · 劉振杰 · 林長宏 · 許又方
- 蔡善任 · 周月琴 · 邱豐座 · 廖美勤 · 陳世仁 · 張百寧
- 林憲祥 · 陳昱成 · 陳霽玲 · 陳俊宏 · 林劍秋 · 杜瑞湖
- 黃怡煊 · 陳先生 · 李瑞仁 · 楊凱鈞 · 潘靖婷 · 謝宗翰
- 赫崇愷 · 劉素華 · 陳鈺璇 · 黃仁鳴 · 黃麗芳 · 謝秉樺
- 林秀芳 · 張家輔 · 楊智惠 · 張勇嘉 · 林迺滄
- Yuki美髮工作室

#### ▲台南分院

- 一萬元 / 台南市神農愛心聯誼會 · 種下一顆善心種子
- 六千元 / 楊玉蘭
- 五千元 / 梁戴淑花 · 三寶弟子 · 黃蔡壽銀 · 無名氏
- 四千元 / 妙因健康素食
- 三千元 / 林坤陽 · 陳家揚 · 善心人士 · 黃俊仁
- 二千元 / 曹雪瑩 · 劉偉揚 · 方春黨 · 侯智萱 · 胡瀟文
- 鼎江不動產有限公司 · 盧美吟 · 李崇義 · 郭宏池
- 黃秀竹 · 陳志偉 · 陳威旭 · 曾亮勻
- 一仟四佰元 / 李賴金美 · 王鼎璋
- 一仟二百元 / 陳張素子
- 一仟元 / 陳盈如 · 劉苡柔 · 王美滿 · 劉麗敏 · 唐美雲
- 黃秀竹 · 三寶弟子1 · 三寶弟子2 · 劉英桃 · 三寶弟子3
- 三寶弟子4 · 三寶弟子5 · 徐志忠 · 賴志明 · 戴玉燕

#### ▲新營分院

- 五千元 / 謝明龍
- 三千元 / 胡如
- 一仟元 / 胡明芳 · 王漢濱 · 賴妍伶 · 善如

#### ▲嘉義分院

- 五千元 / 莊嘉興 · 陳乃魁 · 陳韻如
- 三千元 / 陳楊震
- 二千元 / 善心人士 · 黃春榮 · 吳林富 · 善心人士
- 一仟二百元 / 張妙裕 · 洪振瓊
- 一仟元 / 戴衛生 · 林秀局 · 馬穎潔 · 邱百毅 · 黃永富
- 黃昭禎 · 孫美麗 · 黃哲宏圍家 · 蕭清宗 · 丁玉霞
- 林淑妃

#### ▲員林分院

- 二萬元 / 善心人士
- 一萬元 / 劉藏仁
- 五千元 / 林家榮
- 二千元 / 林英如 · 王武隆 · 吳采蓉 · 小幸運 · 謝信義
- 陳文興

#### ▲台北分院

- 一仟六百元 / 林美惠
- 一仟二百元 / 陳蓮惠
- 一仟元 / 高宏源 · 高玉櫻 · 楊幸安 · 江中村 · 蔡慧玲
- 黃翠燕

#### ▲彰化分院

- 五千元 / 許黃喜 · 李平澤 · 陳炳南 · 李淑美
- 四千元 / 吳皓宇 · 蔣幸煊
- 二千元 / 朱彥誌 · 廖素香 · 蘇芳
- 一仟二百元 / 善心人士 · 柯議傑
- 一仟元 / 善心人士 · 洪東芬 · 王彩華 · 許淑華 · 李彥明
- 李彥儒 · 王麗華 · 張武宗 · 張祐通 · 林建勳 · 廖忠譜

#### ▲埔里分院

- 二千元 / 蔡建立
- 一仟一佰元 / 陳瓊雲
- 一仟一佰元 / 三寶弟子

#### ▲台中分院

- 二千元 / 呂明通 · 朱淑怡
- 一仟元 / 陳玲慧 · 永鋒企業社 · 羅大空 · 謝素鳳
- 謝素貞 · 陳品宏 · 黑松貨運行 · 黃富純 · 張麗雪

#### ▲新竹分院

- 八仟六十二元 / 黃呂祥
- 五仟五百一十七元 / 張後卿
- 五千元 / 曾慧雲 · 新竹縣銀髮協會
- 四千元 / 林昌茂
- 三仟八百元 / 李美麗
- 二千元 / 潘昶宏 · 陳佳儀
- 一仟二百元 / 陳心怡 · 張宛盈 · 張育淳 · 張東成
- 陳振健 · 翁慧臻 · 陳昇有 · 楊詔凱
- 一仟元 / 關西英國小鎮

#### ▲桃園分院

- 二萬一十七元 / 鄭先生
- 一萬元 / 詹鎮安
- 五千元 / 善心人士 · 善心人士 · 中華觀音法門
- 顏昭勝
- 四千元 / 張耀武
- 三千元 / 善心人士 · 善心人士 · 陳師姐 · 吳耀清
- 林明華

- 二仟五百八十二元 / 何金城圍家
- 二仟五百元 / 林俊雄 · 林陳芳媛
- 二千元 / 葉佳煊 · 張耀升 · 稽宇靖 · 謝秀枝 · 陳錦輝
- 藍阿玉
- 一仟元 / 吳令瑜 · 善心人士 · 饒信傳 · 饒李聰美
- 饒惠雯 · 饒敏任 · 饒佳綾 · 邱清舜 · 王春菊 · 游清美
- 梁月晏 · 林秀玉 · 賴瑞蓮

#### ▲台北分院

- 三萬元 / 陳子妍 · 陳怡安 · 葉信宏
- 一萬二仟五百元 / 林瑞華 · 蘇炳文 · 蘇茂源 · 蘇越樓
- 一萬二千元 / 林密 · 鄭明聯 · 簡宏旭
- 九千元 / 森元美君
- 六千元 / 郭小玲 · 陳建志 · 蕭秀英
- 五千元 / 陳友邦 · 善心人士 · 釋隆緣
- 四仟五百元 / 李昱辰
- 四千元 / 鄭棟樑
- 三仟五百元 / 李其鈺
- 三千元 / 黃宣方 · 李健興圍家 · 施議康
- 二仟四佰元 / 李勝雄
- 二千元 / 三寶弟子 · 余姿潔 · 李志成 · 李志勇 · 李程東
- 李德洪 · 李桂榮 · 林興家 · 洪村洪 · 洪都億 · 洪倫倫
- 洪炳輝 · 張麗莉 · 許賴素妍 · 賴大一 · 李艾玲 · 黃瓊惠

- 一仟六百元 / 食堂素食館
- 一仟四佰五十二元 / 林思嘉
- 一仟四佰元 / 林李阿梅 · 曾麗雲
- 一仟三百元 / 蔡水柳
- 一仟二百元 / 王鴻賓 · 張宇壽
- 一仟一佰六十元 / 元味古早味小吃店
- 一仟元 / 李佩蓮 · 李李文 · 李淑惠 · 林成展 · 孫振愷

- 徐慶寬 · 徐曾碧蓮 · 莊瑜芳 · 許鳳香 · 郭浩瀚 · 陳能恆
- 陳逸嫻 · 游如瑄 · 善心人士 · 黃發萬 · 黃經華 · 葉顯惠
- 廖士賢 · 蕭郁樹 · 貓媽Kelly · 顏君行 · 顏黃玲瑛
- 顏恆偉 · 羅志傑 · 宏發菸酒 · 施玲莉 · 郭弘池
- 慈母宮 · 蔡耀森 · 賴新吉

#### ▲宜蘭分院

- 五千元 / 簡黃寶雲
- 三千元 / 善心人士 · 詮佳牙醫診所 · 薛雅穎
- 二千元 / 何舜習 · 施朝祥 · 吳天予 · 邱慧君
- 一仟二百元 / 徐阿文
- 一仟元 / 王瓊方 · 游雲喻 · 游子誼 · 黃于宸 · 徐秀梅
- 施喬茵 · 施晉楷 · 葉森林 · 徐秀貞 · 陳秀玉 · 林信樑
- 林巧玟 · 林芳穎 · 許芷和 · 張雅芳 · 簡志宗 · 張竣翔
- 張清源 · 徐秀惠 · 張嘉仁 · 黃俊陔 · 許仁豪 · 廖坤源
- 王萬琳 · 陳簡素美 · 林美月

#### ▲花蓮分院

- 一萬元 / 鄭善寶妹
- 二千元 / 羅素芬
- 一仟元 / 李小姐 · 李軍億

#### ▲屏東分院

- 五千元 / 鍾振輝
- 二仟五百元 / 辛明純
- 一仟二百元 / 蔡秀珍
- 一仟元 / 劉信宏

#### ▲永和分社

- 一萬一仟元 / 陳麗秀
- 五千元 / 釋惟乘 · 塗建智

## 正德愛心廚房愛心餐費 / 每月認養貧戶芳名錄 (110. 12 月)

本表礙於篇幅只刊登一仟元以上捐，不便之處敬請見諒，感謝您的護持。

- 三千元 / 黃慧祥 · 葉仲超 · 蔡資貴
- 二千元 / 簡麗珠 · 邱裕庭
- 一仟元 / 許最 · 林德蘭 · 翁靜子

### 愛心廚房認養貧戶 (110. 12 月)

#### ▲高雄總院

- 五萬元 / 來秀國際股份有限公司
- 五仟五百元 / 釋禪印
- 五千元 / 方錦源
- 三千元 / 楊正華
- 二仟五百元 / 黃翰輝
- 二千元 / 王泰詠 · 王林彩蓮 · 楊淳潤
- 一仟五百元 / 陳和昇
- 一仟二百元 / 林逸雯
- 一仟元 / 張簡雄輝 · 黃謝潭 · 何琴宜 · 陳美君

#### ▲葉榮峯

- 一仟元 / 金華府 · 葉盈家

#### ▲彰化分院

- 二千元 / 毓昌工業社 · 祥詠金屬有限公司

#### ▲台中分院

- 一仟元 / 徐子威 · 陳美足

#### ▲新竹分院

- 一仟元 / 王以甯 · 王昱雅 · 曾月嬌 · 趙清欽 · 溫瑞玉

#### ▲桃園分院

- 二千元 / 劉韋鈞
- 一仟元 / 陳美妃 · 陳秀琴 · 李佳陵 · 蕭承甫 · 蕭惠月
- 賴佳微 · 陳秀春 · 陳惠德 · 蕭敏惠 · 李翔凌 · 何永祥
- 鄭鳳恩 · 王光美 · 劉幸麟

#### ▲台北分院

- 一萬二千元 / 廖素禎
- 三千元 / 王伯鈞 · 蔡欣霖 · 蔡武夫 · 蔡馨儀 · 鐘真珠
- 二千元 / 徐賜添 · 王彩鳳 · 許尊雄
- 一千元 / 吳鳳珠 · 李文章 · 李秋宏 · 侯建翔 · 張玉枝
- 張美女 · 張鴻澤 · 梁鄭素娥 · 許雯雯 · 陳仙妮 · 陳昱鈞
- 黃評儀 · 黃聖仁 · 楊立明 · 楊悅華 · 葉東賢 · 葉美惠
- 廖素禎 · 潘鳳雯 · 賴成瑾 · 崧崧不動產仲介有限公司

#### ▲宜蘭分院

- 二千元 / 林惠子
- 一仟元 / 陳奎任 · 達昇鈞具行 · 孫宇婷

#### ▲屏東分院

- 一萬二千元 / 劉久代

#### ▲永和分社

- 二千元 / 劉賢祥

## 助印善書芳名錄 (110. 12 月)

本表礙於篇幅只刊登一仟元以上捐款，不便之處敬請見諒，感謝您的護持。 ◎助印善書 · 流宣法音 · 功德無量！

#### ▲高雄總院

- 二萬元 / 黃婉筠
  - 一仟五百元 / 林妙樺
  - 一仟二百五十元 / 吳永昇
  - 一仟二百元 / 葉英隨
  - 一仟元 / 龔上堯 · 陳惠萍 · 李沛琳 · 戴佑文
  - 周雯娟 · 江月琴
- #### ▲新營分院
- 一仟六百元 / 蔡丹敏
- #### ▲台南分院
- 二千元 / 蔡專家生技有限公司

- 一仟六百元 / 李淑珍 · 三寶弟子

#### ▲彰化分院

- 一仟元 / 薛品濤 · 陸詩穎

#### ▲台中分院

- 一萬五千元 / 陳利川

#### ▲新竹分院

- 一萬元 / 林嫻苙

#### ▲台北分院

- 四千元 / 古佳玉

- 二千元 / 楊熾坤

- 二千元 / 詹景翔

- 二千元 / 鮑宗皓 · 羅志傑

- 一仟六百元 / 賴姿秀

- 一仟五百元 / 許茂霖

- 一仟一佰元 / 羅鈺穎

- 一仟元 / 呂淑珠 · 張斐雯 · 蘇水興

- 一仟元 / 劉秀蘭

## 認捐【正德新竹、台中、花蓮分院、宜蘭出家道場】建院基金功德榜 (110. 12 月)

(凡是捐款一萬元以上，大樓落成後將鐫刻姓名於功德碑上)

- 建院榮譽董事 (捐款一佰萬元以上) ■ 建院榮譽委員 (捐款十萬元以上) ■ 建院委員 (捐款一萬元以上)

### 建院委員 (捐款一萬元以上)

《台南分院》蔡綉惠 · 施駿偉 · 施佩君 · 施佩瑤 · 林泰誠 ◆ 《新營分院》蘇蒼葵

## 認捐埔里萬佛、各院千佛佛像芳名錄 (110. 12 月)

### ■ 埔里萬佛堂 (一萬元)

- 高雄總院 / 鄭杜宏 · 官家丕
- 新營分院 / 林欣儒 · 翁璟環 · 許淑慧
- 彰化分院 / 王碧麟
- 埔里分院 / 林崇惟
- 台中分院 / 藍詠騰
- 桃園分院 / 顏義文 · 顏義華 · 顏好真
- 台北分院 / 李秀美 / 2尊 · 沈觀淑 · 蔡吟華
- 蔡明其

### ■ 台南千佛 (二萬元)

- 台南分院 / 戴王美霞 · 楊標喜 · 洪秀雲
- 新營分院 / 施博升

### ■ 台中 (永春) 分院千佛 (二萬元)

- 台中分院 / 陳美能 · 楊玉美
- 屏東分院 / 張凱皇

### ■ 新竹琉璃千佛 (二萬元)

- 新竹分院 / 趙清欽 · 陳文敏 · 彭周員妹
- 台北分院 / 李吳秋香 · 李吳秋香 · 林素花
- 高橋禮子 · 張阿玉 · 張阿玉 · 張阿玉

- 陳宜彤 · 陳緯宸 · 森元朱佐子 · 森元美君
- 黃宗榮 · 黃昇榮 · 黃國峰 · 黃麗如
- 廖靜儀 · 盧漢輝 · 高橋禮子

### ■ 台北千佛 (三萬元)

- 台北分院 / 胡文英

### ■ 屏東千佛 (二萬元)

- 高雄總院 / 王國忠

**籌募 台中佛教正德醫院醫療設備 行政宿舍大樓建設基金**

**發起一人一萬建院運動啟事**

為落實真正的慈善精神，得以長期永續經營，利益眾生，祈請十方大德，踴躍護持，共同成就。



**護持方式**

- 萬人一人一萬 建院委員** 認捐建院基金1萬元者，可分10期(每月1期)

◎結緣開山和尚親自加持五色琉璃佛珠一串。(圖1)

◎可申請助念、作七服務(限本人)。
- 千人一人十萬 建院榮譽委員** 認捐建院基金10萬元者，可分20期(每月1期)

◎結緣開山和尚親自加持五色琉璃佛珠一串。(圖2)

◎結緣大佛山祖先牌位一支。◎可申請助念、作七服務(限本人)

(※本品項認捐達三萬元以上者，皆可結緣開山和尚加持五色琉璃佛珠一串。)

**更正啟事** 自108年7月7日起，建院榮譽委員(捐十萬元者)其本人往生，本會提供助念及作七服務(不含公祭)特此公告。
- 建院榮譽董事** 認捐建院基金100萬元以上者，可分100期(每月捐繳1萬元)。

◎結緣開山和尚親自加持五色琉璃佛珠一串。(圖2)

◎結緣大佛山祖先牌位一支。◎可申請助念、公祭、作七服務(限本人)。



**正德埔里大佛山 111年度3-7月 朝山公告**

**網大佛、改命運!**

佛言：阿彌陀佛為宇宙神通威德佛光最強大之佛，超越十方諸佛，值此疫情期間，請大家發揮愛國心及慈悲心，至大佛朝山繞佛拜佛念佛，迴向世界共業消除，疫情早日遠離，功德意義重大!

**大朝山** 7月24日 週日 (全國志義工大朝山)

**朝山+淨山** 3月27日、5月29日 週日

**朝山+巡禮** 2月27日、4月24日、6月26日 週日

朝山功德殊勝，歡迎參加，報名請洽正德各院。

● 疫情期間，將視規範調整供餐方式，請留意各院公告。

● 大佛山開放參訪時間為每週六、日，上午8:30-下午5:00 週一至週五恕不對外開放，不便之處，敬請見諒! ※疫情期間參訪大佛山，請先洽正德全國各院。

**發起【一人三萬捐助CT.MRI及乳攝機】三台一億多元器材啟事**

即日起，招募3000名愛心人士，每人捐助三萬元(一次繳清)可獲得開山和尚親自加持之五色琉璃佛珠一串，只限3000名額，數量有限，請儘早登記，以免向隅! 請大家發心認捐 **CT、MRI** 及乳攝機等三台昂貴器材，共同成就救人聖事，功德無量!



**MRI/與台大醫院同等級**

**造價7000萬**

**CT/與台大醫院同等級**

**造價5000萬**



**3D乳攝機/目前中部地區只正德醫院**

**與中國醫藥學院購置同機型**

**造價1500萬**

**(MRI) 磁振造影掃描儀**

重資引進最新款的磁振造影掃描儀，具大孔徑隧道，提升受檢者檢查的舒適度，並且配置有最完整的影像後製軟體工作站，提供最精細的醫學影像，協助醫師做最準確的診斷。檢查部位針對腦部神經系統、脊椎、腹部臟器、骨盆腔、生殖系統、四肢關節等，具有非常優異的診斷效果，讓病兆無所遁形，為民眾健康把關。

**(CT) 電腦斷層掃描儀**

具放射線檢查，對於腦部、急性中風、外傷、心臟冠狀動脈血管、肺部低劑量癌篩、腸胃道、血管、四肢關節等提供快速且良好的診斷效果。其中針對肺部及腫瘤癌症病患，能快速且精確的為病兆做最精確的診斷。提供醫師最正確的診斷與治療。

**3D 乳攝機**

採先進的3D多切面斷層乳房攝影，具有高準確性、精確診斷的特點，符合胸部曲線的平台設計，按壓過程更舒適溫柔，能降低疼痛，提高安全，加上柔軟的扶手及柔和的燈光，讓您體驗與眾不同的貼心呵護。

※招募3000名愛心人士，每人捐助三萬元(可分期)，凡繳費圓滿者，可獲得開山和尚親自加持五色琉璃佛珠一串。



# 正德慈善基金會

正德全球資訊網 <http://www.chengte.org.tw/>



正德官網

## 會員招募啟事

本會每月支出經費龐大，請大家加入正德會員，成就各項弘法利生道業，功德無量！

本會會員費為長期支付--

- 全國各地正德愛心廚房，提供貧困者免費飲食經費。
- 全國各地正德醫院中醫診所每月透支及提供貧困者醫療經費。
- 全國各地發放兩學期大、中學清寒學生獎學金經費。
- 全國各院每年夏令救濟及冬令救濟之經費。
- 全國各院每月長期訪貧及濟貧之經費。
- 全國每月印贈數十萬本雜誌善書之經費。

◎請全國社會大眾發揮愛心，踴躍加入每月100元會員行列，長期救助貧困者飲食、醫藥、教育經濟之苦。每人每月區區100元，可長期救助無數眾生離苦得樂，意義功德無量！

◎廣徵各地善心人士加入勸募委員，願發心者，請洽正德全國各院社！



## 捐贈 振興5倍券 做公益 ♥ 享節稅

振興5倍券可直接捐贈做公益，您知道嗎？

使用振興券，捐助本會各項功德金，可實際幫助需要的人，還可抵報稅扣除額。

●振興券捐贈期限：

110年10月8日至111年4月30日。

●本券使用依政府相關規範辦理。(詳情請洽正德各分院)



讓振興券發揮最有意義的價值，歡迎大眾踴躍捐贈，功德無量！

# 弘揚真正的巴利藏原始經典 打破佛教兩千年的禁忌迷思

### 常律老和尚 為大眾開講原始佛教真正經典與真佛法 共5大部186部及一萬七千七百篇經文！

你知道《大藏經》是經過後人編造、竄改的假佛法嗎？

真實可信的佛說經典，只有5大部186部及一萬七千七百篇經文！

你可知道佛弟子稱呼佛陀為「大德」，而非「佛、世尊」？

你所聽過的佛陀故事，是否荒誕不經、怪力亂神，你想一窺佛陀的真實樣貌嗎？

你相信佛在世時，是准許在家居士可以研讀出家戒律的，鼓勵在家居士要學習了解比丘的出家戒律，如此在家居士才懂得如法如戒地來護持比丘、護持三寶，而不致於令比丘犯戒。

## HOT! 5大YouTube頻道

每週(一、二、三、五) 晚上8:00獨家首播!



週一 巴利藏真佛經真佛法

巴利藏佛教原始經典 佛所開示的真佛經真佛法。

週一 巴利藏佛陀真實的一生

保證你一生從未聽過巴利藏佛陀一生真實故事而非捏造。

週三 巴利藏出家戒律

打破佛教兩千年的禁忌迷思依佛制和尚公開講出家戒律及典故。

週五 巴利藏佛陀法語錄

在《巴利語律藏》精妙的佛陀法語錄中，讓你看清人生真相。

週五 9:00 常律老和尚 巴利藏精湛短篇開示錄

不定期播出 訂閱頻道 上傳通知

常律老和尚巴利藏精湛短篇開示錄，隨選隨看，法喜充滿。

歡迎廣傳訂閱

敬請訂閱巴利藏弘法頻道 開啟小鈴鐺~





佛教

# 正德電視台

## 好消息

播放頻道系統如下:



7月起正德電視台109 雲嘉南地區皆可觀看

全國  
**109**

花東  
**110**

MOD  
中華電信  
頻道 **704**



正德電視台  
全國可收看地區

### 精采內容，歡迎準時收看

正德電視台 免付費專線：0800-559933

正德電視台提供各佛寺及慈善團體，法會、活動宣傳平台，歡迎多加利用！

※若無法收看本台節目，請洽系統業者或安裝機上盒。  
◎正德電視網路直播 <http://tv.chengte.org.tw/live.html>

節目表

每週一播出

#### 常律老和尚方便開示錄

上午 06:00 ~ 07:00(首播)  
下午 12:00 ~ 13:00(重播)  
晚上 18:00 ~ 19:00(重播)  
凌晨 00:00 ~ 01:00(重播)

#### 正德之光會客室

上午 07:00 ~ 08:00(首播)  
下午 13:00 ~ 14:00(重播)  
晚上 19:00 ~ 20:00(重播)  
凌晨 01:00 ~ 02:00(重播)

#### 慈音雜誌

上午 08:00 ~ 09:00(首播)  
下午 14:00 ~ 15:00(重播)  
晚上 20:00 ~ 21:00(重播)  
凌晨 02:00 ~ 03:00(重播)

#### 愛心廚房上菜囉

上午 09:00 ~ 10:00(首播)  
下午 15:00 ~ 16:00(重播)  
晚上 21:00 ~ 22:00(重播)  
凌晨 03:00 ~ 04:00(重播)

#### 常律老和尚清涼法語

上午 10:00 ~ 11:00(首播)  
下午 16:00 ~ 17:00(重播)  
晚上 22:00 ~ 23:00(重播)  
凌晨 04:00 ~ 05:00(重播)

#### 散步走街路

上午 11:00 ~ 12:00(首播)  
下午 17:00 ~ 18:00(重播)  
晚上 23:00 ~ 24:00(重播)  
凌晨 05:00 ~ 06:00(重播)

節目表

每週一至週日播出

#### 講台語學英文

上午 06:00 ~ 07:00(首播)  
下午 12:00 ~ 13:00(重播)  
晚上 18:00 ~ 19:00(重播)  
凌晨 00:00 ~ 01:00(重播)

#### 巴利藏佛說法語錄

上午 07:00 ~ 08:00(首播)  
下午 13:00 ~ 14:00(重播)  
晚上 19:00 ~ 20:00(重播)  
凌晨 01:00 ~ 02:00(重播)

#### 巴利藏佛教原始經典 佛所開示的真佛經真佛法

上午 08:00 ~ 09:00(首播)  
下午 14:00 ~ 15:00(重播)  
晚上 20:00 ~ 21:00(重播)  
凌晨 02:00 ~ 03:00(重播)

#### 神奇的教育力量

上午 09:00 ~ 10:00(首播)  
下午 15:00 ~ 16:00(重播)  
晚上 21:00 ~ 22:00(重播)  
凌晨 03:00 ~ 04:00(重播)

#### 精湛短篇開示錄

上午 10:00 ~ 11:00(首播)  
下午 16:00 ~ 17:00(重播)  
晚上 22:00 ~ 23:00(重播)  
凌晨 04:00 ~ 05:00(重播)

#### 常律老和尚方便開示錄

上午 11:00 ~ 12:00(首播)  
下午 17:00 ~ 18:00(重播)  
晚上 23:00 ~ 24:00(重播)  
凌晨 05:00 ~ 06:00(重播)

正德 佛教 正德電視台

全國 109

花東 110

MOD 704

全國可收看地區及系統業者如下：

序號	縣市	行政區	系統業者
1	宜蘭縣	壯圍鄉、頭城鎮、礁溪鄉、員山鄉、宜蘭市、蘇澳鎮、冬山鄉、五結鄉、三星鄉、大同鄉、南澳鄉、羅東鎮	聯禾
2	基隆市	中正區、信義區、中山區、安樂區、七堵區、暖暖區、仁愛區	吉隆
3	臺北市	中山區、松山區、大同區	長德
		大安區、文山區	萬象
		內湖區、信義區、南港區	麗冠
		中山區、松山區、大同區	金頻道
		大安區、文山區	大安文山
		士林區、北投區	陽明山
4	新北市	信義區、南港區、內湖區	新台北
		萬華區	聯維
		中正區	寶福
		中和區、永和區	新視波
		三峽區、鶯歌區、樹林區	家和
		泰山區、新莊區、林口區、五股區	永佳樂
		蘆洲區、八里區、三重區	全聯
		三芝區、石門區、金山區、萬里區、淡水區	紅樹林
		深坑區、石碇區、烏來區、坪林區、新店區	新店民主
		深坑區、石碇區、烏來區、坪林區、新店區	新唐城
		平溪區、雙溪區、貢寮區、汐止區、瑞芳區	觀天下
		泰山區、新莊區、林口區、五股區	永佳樂
板橋區、土城區、三峽區、鶯歌區、樹林區	台灣數位寬頻		
中和區、永和區	大豐		
新莊區、五股區、泰山區、淡水區、三重區、蘆洲區、八里區	天外天		
5	桃園市	桃園區、龜山區、蘆竹鄉、八德市、大園鄉	北健 北桃園
6	桃園縣	中壢市、平鎮市、楊梅鎮、龍潭鄉、新屋鄉、觀音鄉、大溪鎮、復興鄉	台灣寬頻
7	新竹市	北區、東區、香山區	新竹振道
8	新竹縣	竹北市、新豐鄉、湖口鄉、新埔鎮、關西鎮、竹東鎮、寶山鄉、北埔鄉、峨眉鄉、芎苢鄉、橫山鄉、尖石鄉、五峰鄉	台灣寬頻
9	苗栗縣	竹南鎮、頭份鎮、造橋鄉、三灣鄉、南庄鄉	台灣寬頻
9	苗栗縣	頭屋鄉、後龍鎮、獅潭鄉、泰安鄉、苗栗市、西湖鄉、苑裡鎮、銅鑼鄉、三義鄉、公館鄉、大湖鄉、卓蘭鎮、通霄鎮	台灣寬頻
10	台中市	和平區、豐原區、新社區、東勢區、石岡區、潭子區、后里區、神岡區、大雅區、外埔區	豐盟
		北區、中區、西屯區、北屯區、東區、南區、西區、南屯區	台灣寬頻
		大甲、大安、清水、梧棲、沙鹿、龍井、大肚	台灣佳光電訊
		烏日、霧峰、大里、太平	大屯有線
11	彰化縣	和美鎮、鹿港鎮、秀水鄉、芬園鄉、線西鄉、伸港鄉、花壇鄉、福興鄉、彰化市、埔鹽鄉、大村鄉	新頻道
12	南投縣市	北斗區、員林區	三大
		全區	中投有線
13	雲林縣	斗六、斗南、古坑、大埤、西螺、二崙、荊桐、虎尾、林內、土庫	佳聯有線
14	嘉義縣	四湖、口湖、水林、麥寮、崙背、台西、東勢、褒忠、元長	北港有線
		水上、太保、朴子市、新港鄉、六腳鄉、鹿草鄉、布袋、東石、義竹	大揚有線
15	臺南市	北區、安南區、安平區	雙子星
		中西區、東區、南區	三冠王
		新營區、鹽水區、下營區、柳營區、後壁區、白河區、東山區、六甲區、官田區、佳里區、麻豆區、西港區、七股區、將軍區、北門區、學甲區	南天
		新化、善化、新市、永康、仁德、歸仁、關廟、山上、大內、玉井、新化、左鎮、龍崎、安定、楠西	NEW 新永安
16	高雄市	左營區、楠梓區、三民區、鼓山區、旗津區、鹽埕區	慶聯
		新興區、前金區、苓雅區、小港區、前鎮區	港都
		林園區、大寮區、鳥松區、仁武區、大樹區、大社區、鳳山區	鳳信
17	屏東縣	左營區、三民區、苓雅區、前鎮區	大大寬頻
		長治鄉、鹽埔鄉、高樹鄉、九如鄉、霧台鄉、萬丹鄉、里港鄉、麟洛鄉、瑪家鄉、新園鄉、三地鄉、內埔鄉、泰武鄉、屏東市	觀昇
18	花蓮縣市	花蓮縣 / 花蓮市	東亞 / 滄瀾
19	台東縣	台東縣	東台



正德全球資訊網



正德電視台 YouTube 頻道



護持正德電視台弘法

※若無法收看本台節目，請洽系統業者或安裝機上盒。

正德電視台網址：[tv.chengte.org.tw](http://tv.chengte.org.tw)

正德全球資訊網：[www.chengte.org.tw](http://www.chengte.org.tw)

敬請踴躍發心護持電視弘法

正德電視台110年7月20日起，播出「巴利藏原始佛教經典」系列節目

# 常律老和尚於正德電視台開播 佛教在中國兩千年來從未出現的真佛法

開示巴利藏原始佛教經典，闡述出家戒律及因緣，  
打破中國佛教兩千年的禁忌與迷惑

## 發起千人一萬 萬人一千 捐助弘法經費活動

常律老和尚慈悲，不惜老弱身體，忍受病痛要為全國出家在家佛弟子開示中國失傳兩千年真正的佛法，以及公開開示中國佛教禁止在家人不能聽聞的出家戒律。

老和尚為了讓台灣全國民眾都能聽到「真正的佛法及出家戒律」，而不是中國佛教流傳兩千年《大藏經》的「假佛法」，正德電視台明年不惜重資，將斥資數仟萬元的電視上架費，要讓全國各地都能收看到中國佛教兩千年來失傳的真正佛法及出家戒律。期間只一年時間，一年過後各地區就收看不到，真是千年難逢難聞的大福報機緣！請大家大力贊助電視台經費，這種捐助講經經費的法施，佛說，方是世間上最大最意義的功德！

### 捐助正德電視台 弘揚巴利藏原始佛教經典 申請表

編號：\_\_\_\_\_ 姓名：\_\_\_\_\_ 填表日期：\_\_\_\_\_ 年 \_\_\_\_\_ 月 \_\_\_\_\_ 日

身分證字號	生日	年	月	日
電話	手機			
住址	E-mail			

<input type="checkbox"/> 原始佛教護法委員 捐助一萬元以上者	凡捐助1萬元(可分期)以上繳款圓滿者，結緣開山和尚親自加持五色琉璃佛珠一串。
<input type="checkbox"/> 原始佛教護法榮譽委員 捐助十萬元以上者	凡捐助10萬元(可分期)以上繳款圓滿者，結緣大佛山祖先牌位一支、開山和尚親自加持五色琉璃佛珠一串。 ※本品項認捐達三萬元以上者，皆可結緣開山和尚加持五色琉璃佛珠一串。
<input type="checkbox"/> 原始佛教護法榮譽董事 捐助一百萬元以上者	凡捐助100萬元(可分期)以上繳款圓滿者，結緣大佛山祖先牌位一支、開山和尚親自加持五色琉璃佛珠一串。
<input type="checkbox"/> 原始佛教護法會員 每月捐助一仟元者	結緣開山和尚親自加持五色琉璃佛珠一串。

備註：認捐一萬元以上，皆可分10期繳納。

#### 護持方式

郵局劃撥帳號：42297512

戶名：財團法人正德文教傳播基金會

銀行匯款 或 ATM 轉帳：台灣土地銀行 青年分行  
銀行代號：005 帳號：038005241119



線上捐款護持

免付費專線：0800-559933



正德  
正德電視台

每月熱門影片



手機掃描即可觀看精闢法音、感人故事的節目

台灣出家人終日敲打唸唱，  
修行方式不對。  
佛學日漸學院派、理論派，  
空有理論而不實修，  
最後仍是一場空。



念佛拜佛、誦經抄經，只能  
消除習氣，不能究竟。

變調的人生：一場跳傘意外，  
中斷軍旅生涯。歷經投資失  
利、妻兒離去、中風...崩壞的  
人生，能否出現轉機？

韓國華僑感應分享--慈悲孝順為  
家人及往生已久的親人請示，虔  
誠之心，全程參加超拔誦經，助  
亡者往生西方殊勝感應！



## 正德叢書

凡助印正德叢書  
即贈書一本結緣

歡迎踴躍  
助印流通

### 你所不知道的佛法

第1-3集



◎助印工本費，每本100元

正德開山常律老和尚傾注心血，深入巴利文原典擷取精華，宣說佛法奧義，還原佛陀真實樣貌。旨在正本清源，回歸佛陀本懷。本書言簡意賅、啟迪人心，實為現代人學佛路上的歧路指南，彌足珍貴。



### 抗癌 天然食物診斷書

◎本書隨書結緣(每人限一本，郵資自付)，請洽正德各院社。

◎助印工本費，每本100元

食用天然食物的常識，一般民眾少有參考資訊或道聽塗說，導致不知不覺當中，長期吃下許多傷害器官的物質或毒素，日久發生重病或死亡，誠屬遺憾！  
本書乃常律法師慈悲護眾，費心編著正確天然食物之食用常識供眾參考，願大眾食用天然食物皆能趨吉避凶，吃出健康，強化身心。擁有健康身體，敬信佛法，行善布施，利己利人，共行菩薩道。



### 【巴利律藏】 出家戒律 半月課誦本

◎歡迎助印索閱

◎助印工本費，每本100元

未經篡改真正原始佛教出家戒律--  
佛於巴利藏原始佛典中，清楚明白教示，出家比丘可為在家人講解出家戒律，在家人可以研讀及聽聞出家戒律。

# 正德佛堂每週共修會 安頓身心·增福慧

各院時間(晚上七點三十分)	院別	共修會	聯絡電話
	屏東分院	每週一	(08) 734-6749
	嘉義分院	每週一	(05) 216-6779
	台北分院	每週一	(02) 2593-3658
	員林分院	每週二	(04) 833-5600
	新竹分院	每週二	(03) 558-8008
	永和分社	每週二	(02) 2232-7799
	高雄總院	每週三	(07) 370-3456

各院時間(晚上七點三十分)	院別	共修會	聯絡電話
	桃園分院	每週三	(03) 422-1158
	新營分院	每週四	(06) 635-5819
	台中分院	每週四	(04) 2215-1545
	宜蘭分院	每週四	(03) 961-7617
	台南分院	每週五	(06) 222-8611
	彰化分院	每週五	(04) 727-0006
	花蓮分院	每週五	(03) 834-3188

◎疫情警戒降為2級，共修會恢復舉行，歡迎大眾踴躍參加，詳情洽各院。

## 共修內容

- ◎自110年4/1日起 恭誦《寶石經》、《箭經》、《慈經》
- ◎大迴向
- ◎繞佛、拜佛、淨坐。
- ◎為當月壽星 (共修會員)
- ◎恭聽開山和尚開示
- ◎舉辦慶生會。

## 藥師寶懺

每月農曆15日，晚上7:30

- ◎為捐福田者，免費點燈消災祈福，祈求闔家平安、光明吉祥。



★參加共修會共可得五十二種功德：聽經聞法，可得三十二種功德；拜佛、念佛皆可得十種功德。  
★長期參加共修會可增長福慧，消除業力，人生事業、家庭、身體更加光明順遂、平安健康，亦有不可思議之感應。

—— 歡迎就近前往正德全國各院社參加或線上共修 ——

2022

# 大佛山新春活動 大佛生囍 福福連至



活動日期：111年2/1至2/5(大年初一至初五)  
活動時間：上午8:30至下午6:00  
活動內容：卡通布偶賀新年、才藝表演、祈求福運法藥籤、貼金箔(供養佛金身)、佛前供燈、供花、訂閱正德頻道圓滿燈結緣

- 新春點燈**
1. 六六順心燈(大蓮花燈)限量36盞  
結緣：祈福氣球+創意滿願糖
  2. 五五福智燈(燈柱)限量255盞  
結緣：祈福氣球

備註：活動期間，中午備有平安齋，與眾結緣。

新春期間行走大佛山，讓您身心靈皆獲洗禮，來年光明吉祥，事事如意！

南投縣埔里鎮福興路110巷105號 電話：(049) 293-0923



# 馬來西亞佛教徒的大福音

若馬來西亞有佛寺願意布施給正德  
常律老和尚願長期駐錫當地開示巴利文真正的佛法及出家戒律

## 正德拓展海外弘法志業 尋找馬來西亞道場啟事

正德開山常律老和尚深研佛教經藏數十載，造詣深厚、智慧如海，弘法利生足跡遍及海內外，近期計劃將於馬來西亞弘揚原始佛法。

依佛制戒，佛寺應由在家弟子蓋建，再捐給出家僧團駐錫弘法利生。故凡於馬來西亞地區有意願發心找地蓋建正德道場的信眾大德、善心居士，或有馬來西亞佛寺願意捐贈予正德僧團駐錫，歡迎與我們聯繫。此發心捐贈道場功德，不僅可廣度當地眾生皈依三寶學佛信佛，更開啟眾生慧命，走上解脫之道。當可為國家人民消除共業天災，是一大福德！

聯絡信箱：cthka888@gmail.com

## 正德埔里大佛山 大雄寶殿設施認捐 啟事

認捐大佛山內部設施，成就莊嚴彌陀勝境，一生一次，機緣難逢，功德殊勝！

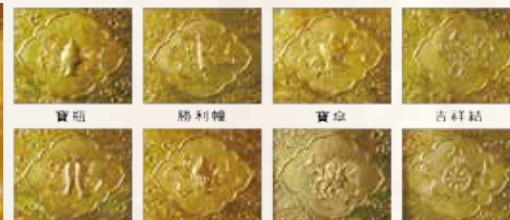

序號	項目/位置	規格	數量	金額(每單位)
01	大雄寶殿六度波羅蜜柱	含柱上54尊萬佛	5	200萬元
02	八卦牆內、黃金鋪地上方八吉祥圖	大型(直徑70cm)	35	5萬元
03	大雄寶殿黃金鋪地地磚		2113	3萬元
04	八十八佛座下八吉祥圖	小型(直徑17cm)	165	1.5萬元



認捐項目	功德主
黃金鋪地上方八吉祥圖(每塊5萬元)	新營分院：/梁良泉/1塊

捐造佛像十功德—土地豐壤，家宅永安，先亡生天，現存益壽，所求遂意，無水火災，虛耗辟除，杜絕惡夢，出入神護，多遇聖因

歡迎踴躍認捐，詳情請洽正德各分院



# 近 期 法 訊

法會功德迴向世界共業消除，人人健康平安，歡迎蒞臨各院參加！

## ◎ 禮懺功德利益

- (一) 消除累世冤業
- (二) 病痛消除
- (三) 增長福慧
- (四) 破無明障
- (五) 亡靈超升
- (六) 消災解厄
- (七) 運途亨通
- (八) 諸事吉祥

## 啟 建 三昧水懺暨 超拔法會

111年 3月10-12日晚上7:30 (禮懺)  
13日下午3:00 (超拔)

· 3/12(週六)下午2:30恭誦《阿彌陀經》、《地藏經》

法會地點 正德佛堂高雄總院，台南、新營、彰化  
台中、新竹等分院

## 慶祝 觀世音菩薩聖誕

### 正德全國各院 舉辦消災祈福法會

111年 3月20日(日)上午9:00(法會)  
下午2:00(皈依)

### 功德項目

- ◎會主 ◎副會主 ◎懺主 ◎副懺主
- ◎福主 ◎祿主 ◎壽主 ◎吉祥主
- ◎如意主 ◎功德主 ◎平安主

以上法會功德金悉數轉為捐助蓋建『二十層慈善文教大樓』建院基金。願大家發揮愛心，長期共同參與濟貧救饑志業，一起來救助孤苦無依老人，共成菩薩道，成就五福田（健康、長壽、富貴、好名、善終）！

參加法會既可禮懺消災又可植世間最大福田，敬請把握機緣，參加禮佛拜懺，功德無量！

■ 劃撥帳號：42150839 戶名：正德佛堂

正德佛堂

# 元 宵 安 奉 光 明 燈

## 上燈消災祈福法會

# 111年 2月15日 (星期三)

地點：正德全國各院社  
(農曆正月十五日)元宵節晚上7:30

國曆民國111年生肖屬虎、猴、蛇、豬犯太歲正沖偏沖者；或祈願來年一切平安順利者，皆宜安奉光明燈，照破無明，開啟智慧，來年光明吉祥！

◎光明燈一盞一年／五百元，全家四盞(含四盞)以上，每盞四百元。

※光明燈數量有限，欲安奉光明燈者，請速向各院社登記。

※安奉光明燈者，2/15日請至各分院參加點燈消災祈福法會，以求平安吉祥。



法會報名



正德官網(法會連結)

# 新 春 供 僧 福 報 無 量



新年期間，供養開山和尚者，敬請投入各院供僧功德箱內  
(供養者請填寫姓名)  
和尚將祝願為供養者祈福。

請大眾把握新春供僧之殊勝機緣！



正德佛堂台北分院

為籌募20層愛心旅舍愛心廚房大樓建設基金

啟  
建

# 梁皇寶懺

## 暨超拔大法會

111年

3月17-26日，晚上7:30(禮懺)

3月27日，下午2:00(超拔) 請於下午1:30前進場

3/19、3/26(週六)下午2:30恭誦《阿彌陀經》、《地藏經》

法會地點:台北市大同區民權西路125號

聯絡電話:(02)2593-3658

◎法會將視疫情規範辦理，詳情請洽正德各院。

### 法會意義

梁皇懺法為佛教中懺悔滅罪之懺王，參加禮懺，不僅可消災增福增慧；又可布施救濟貧困，成就五福田（健康、長壽、富貴、好名、善終），功德意義甚大甚遠！祈請十方大德把握殊勝法緣，蒞臨參加拜懺，同霑法益！

劃撥帳號：42150839 戶名：正德佛堂



正德官網(法會直播)



參加法會報名

### 拜懺功德

(一)消除累世冤業。(二)病痛消除。(三)增長福慧。(四)破無明障。(五)亡靈超升。(六)消災解厄。(七)運途亨通。(八)諸事吉祥。

### 佛前點燈功德

一者照世如燈。二者隨所生處。三者得於天眼。四者於善惡法。五者除滅大闇。六者得智慧明。七者流轉世間。八者具大福報。九者命終生天。十者速證涅槃。

法會設有功德主、消災、超薦牌位、打齋及花、燈供養，詳情請洽正德全國各院。

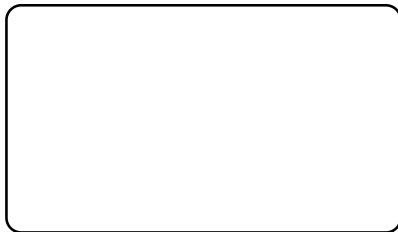

正德全球資訊網



正德 line@



國內  
郵資已付

高雄郵局許可證  
高雄字第1955號

雜誌

中華郵政鳳山雜誌字第261號  
登記證登記為雜誌交寄

發行處：慈音雜誌社 地址：高雄市鳥松區本館路44-8號

◎若重覆收件、漏收、地址變更。請逕洽各院修正或E-mail告知。cthci01@gmail.com