

# 慈音

424

2022年3月出刊  
慈音雜誌社發行贈閱

## 在家人只有恐懼與執著

家居生活人，只有恐懼與執著困陷了你，  
一旦你征服了這些，你就自由了。

● 佛陀法語錄 ●

## ◎本期精彩內容

- 老和尚寫給董事長的一封信
- 台灣島這塊領土永遠屬於武力強大國家的領土
- 花蓮海岸邊「正德愛心咖啡讀書館春節特展 賴宗煙將軍奇石書畫展」

圖片來源：pixabay



財團法人正德社會福利慈善基金會  
醫療財團法人正德癌症醫療基金會  
財團法人正德文教傳播基金會  
內政部評定全國級優良基金會

正德全球資訊網



正德電視台



佛教正德醫院



正德愛心廚房/旅舍



歡迎加入醫療財團法人正德癌症醫療基金會長期愛心醫藥會員，發揮您的愛心，讓千萬人受惠。  
蓋醫院救病友，醫療/發票捐贈碼179；濟貧弱解饑餐，社福/發票捐贈碼923

## 老和尚寫給董事長的一封信



董事長閣下

主旨：常律老和尚要懇請董事長發揮大愛之心共同成就一件大善事

說明：

老和尚要懇請董事長能發揮大愛之心，將貴公司位於某某路段之土地能以較低價格賣給老和尚蓋建20層愛心旅舍愛心廚房大樓，免費提供長期在外挨餓受凍的流浪老人一個溫飽安居的處所，為自己累積將來可得升天堂的功德財；而不是帶不走的萬貫家財。

**將大愛留人間，命終時得升天**

老和尚忝自出家數十年以來，年年舉辦冬令及夏令救濟，以及發放一年兩學期的清寒學生獎學金，中醫院貧困者看診免費。發現各地三餐不繼的貧困民眾、殘障人士，孤苦老人及遊民越來越多。

依據基督教台灣當代漂泊協會調查報告貧困人士及遊民：

每10人當中，有4.5人1天只吃2餐；

每10人當中，有3人1天只吃1餐；

每10人當中，有1人經常沒有用餐。

老和尚念茲在茲，五年前於全國各縣市開始設立免費用餐的愛心廚房，至今已設立22家愛心廚房，長期每天提供營養健康的午餐與晚餐，任何人都可進來免費用餐，每年用餐人數至今已達百萬人數，同時也發現各地確實三餐不繼之貧困人士及遊民人數越來越多。

**全國各地遊民十人當中，年老的遊民就佔了四位**

又發現台灣各地被子女拋棄在外流浪挨餓受凍的老人越來越多，年紀最高有達90歲者。尤其各地遊民十人當中，年老的遊民就佔了四位。老和尚於心不忍，兩年前於高雄市鳳山區購置一間正德愛心旅舍，專門提供流浪老人免費住宿及用餐。因為居住人數越來越多，已無法容納更多老人及重病失明的遊民居住，故發願要於六大都蓋建20層愛心旅舍廚房大樓，設立舒適的房間，免費提供更多年老體弱多病的流浪老人居住及用餐，不令他們流浪在外挨餓受凍，著實可憐！

**老和尚選擇遊民及全國貧困人士最多的三民區蓋建20層愛心旅舍廚房大樓因緣**

老和尚要先選擇在高雄市遊民及貧困人士最多的三民區購地蓋建愛心旅舍大樓之因緣，乃因依照高雄市社會局統計，遊民當中60歲以上老人占了40%，每十位遊民當中有四位是老人。而高雄市三民區遊民占全高雄市遊民人數28%；鳳山市佔有23%。高雄市每10位遊民當中三民區有3位；鳳山區有2.5位，兩區加起來的遊民占全高雄市遊民的一半以上，可謂全高雄市遊民都集中在這兩個區域。

又依據內政部統計，全國低收入戶人數最多第一名是高雄市鳳山區；第二名是三民區。全國貧窮人口數最多就是高雄市，所以決定於遊民及貧困人數最多的三民區購地蓋建20層愛心旅舍廚房大樓，可就近照顧救濟年老遊民及遊民。

**今年因台積電欲於高雄楠梓區建廠，導致三民區土地飆漲五成以上，頗令和尚苦惱**

由於台積電欲於高雄楠梓區建廠，三民區土地飆漲五成以上，導致購買土地的經費由三億元變成五億元，已經超出和尚的能力範圍。加上今年疫情關係，物價上漲，民間經濟困窘，募款更是不易。眼看這個善願近期内要達成實為困難，令和尚頗為苦惱。故在此懇請 董事長能發揮大愛之心，以較低價格賣地給老和尚蓋建20層愛心旅舍廚房大樓，共同成就和尚這輩子最後的善願，長期廣大救濟無家可歸、挨餓受凍、無依無靠的流浪老人之生計，功德無量無邊！

## 正德籌建20層慈善文教大樓附設愛心旅舍 發起【萬人一人一萬】認捐啟事

### 和尚於各地愛心廚房發現年老體弱多病的遊民越來越多，於心很不忍

開山和尚看到每逢冬天寒流，越來越多遊民及孤苦無依老人，在外受凍挨餓或凍死。政府不管、社會不理、宗教不做，於心不忍，念茲在茲，決定於六大都蓋建20層愛心旅舍愛心廚房大樓。長期免費收容提供無依無靠，挨餓受凍的廣大遊民，以及孤苦老人的飲食與住宿；並設立佛堂、講堂。令遊民及孤苦老人有個修佛聽經、消業增福的環境，以解脫來世輪迴做人之苦。請大家發揮大愛之心，捐助護持，救助無數貧困眾生離苦得樂，功德意義浩大！

未來20層大樓愛心旅舍房間完全比照大飯店房間設備，每間都是套房，每個人有獨立隱私的房間及浴室，並配置冷氣，將流浪的年老遊民當作父母看待照顧。

另有幾個樓層要提供給正德多年發心的志工及員工住宿，老來大家一起居住，互相照顧的「年老志工員工安養中心」。以證明和尚真正將志工及眾生當作累世父母看待，實踐佛教大慈大悲之精神，而非口說。

■ **大樓土地面積**：400坪以上(400坪以上可蓋建平面停車場)

■ **建築面積**：5000坪(地上17層；地下3層)

■ **工程經費**：土地建築物及設施共10億元

■ **動工日期**：土地購買完成後立即動工興建

■ **內部設備**：免費用餐愛心廚房、愛心咖啡茶藝館、流浪老人住宿旅舍、人文哲學演講廳、志工教育訓練中心、志工聯誼廳、老人健身中心、中醫義診中心、志工員工宿舍、電腦圖書館及閱覽室、淨坐禪修堂、大型會議室、心理輔導室。

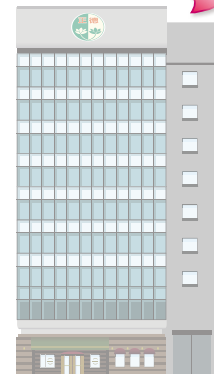

### 認捐辦法

- **建院榮譽董事**：認捐一佰萬元以上者，可分期繳納，結緣大佛山祖先牌位一支、開山和尚加持五色琉璃佛珠一串。
- **建院榮譽委員**：認捐十萬元以上者，可分期繳納，結緣大佛山祖先牌位一支、開山和尚加持五色琉璃佛珠一串。  
(※本品項認捐達三萬元以上者，皆可結緣開山和尚加持五色琉璃佛珠一串。)
- **建院委員**：認捐一萬元以上者，可分期繳納，結緣開山和尚加持五色琉璃佛珠一串。
- **建院會員**：認捐一仟元者，結緣開山和尚加持五色琉璃佛珠一串。



· 五色琉璃佛珠



· 五色琉璃佛珠



### 捐款方式

銀行匯款或ATM轉帳：台灣土地銀行青年分行

銀行代號005 帳號038001015009

或至郵局劃撥帳號42150839 戶名：正德佛堂

● 發心捐助者可至各縣市正德全國各院登記或劃撥及銀行轉帳捐款，功德無量！

護持慈善文教大樓



# 正德台中分院

## -- 近期施工概況 --

工程地點：台中市南屯區永春路



因鑒於現在位於台中建德街正德台中分院，志義工信眾會員日益增多已不敷容納，故選擇在台中醫院附近覓地蓋建，以因應將來。

- 一、方便志義工到醫院服務患者及提供志工義工休息好環境。
- 二、提供正德台中醫院住院癌症及重病患者家屬一處身心靈修養地方，有利病情早日康復，意義重大。
- 三、提供志義工會員信眾一處更寬敞明亮、念佛禪修、聽經聞法之優質環境，利於學佛修行。

### 台中分院工程建築資訊

- 土地款、總工程費及內部設備：共三億二仟萬元
- 總建坪：1150坪
- 動工日期：108年8月
- 總地坪：350坪

### 台中分院各樓層簡介

- 一樓：茶藝館、讀書室
- 五~六樓：宿舍、交誼廳
- 二、三樓：佛堂
- 地下一樓：餐廳
- 四樓：教室、會議室
- 地下二樓：停車空間



▲ 電線鋁槽施做



▲ 機房基座鋼筋綁紮



▲ 地下室牆面批白土



▲ 地下室天花板噴漆

## 正德台中分院各項設施認捐表

編號	位置	品名	數量	單價(元) ◎表示每一單位	認捐者芳名
01	地下	廚房整裝料理台	3組	@ 350,000	
02		大冰箱	4台	@ 80,000	
03		餐廳桌椅	60組	@ 50,000	
04	一樓	佛桌(上桌)	1組	@ 300,000	
05		佛桌(上下桌)	1組	@ 500,000	
06	一樓	佛龕	1座	@ 200,000	
07		讀書室書櫃	10座	@ 100,000	
08		讀書室桌椅	30組	@ 100,000	
09		茶藝館桌椅	10組	@ 100,000	
10		景觀造景設計	1式	@ 800,000	
11	二樓	琉璃千佛	1000尊	@ 20,000	
12		佛桌(上下桌)	1組	@ 500,000	
13	佛堂	磬	1個	@ 250,000	
14		千佛櫃	2座	@ 500,000	
15		方型拜墊	400組	@ 800	
16	三樓	琉璃千佛	1100尊	@ 20,000	
17		佛桌(上桌)	1張	@ 300,000	
18	禪堂	千佛櫃	2座	@ 400,000	
19		光明燈座	2座	@ 300,000	李劉錦麗、劉進基
20	三樓	攝影機投影銀幕組	1組	@ 50,000	
21		音響設備	1組	@ 800,000	
22	文教廳	貴賓室原木桌椅	1組	@ 300,000	
23		會議室桌椅(30人)	1組	@ 200,000	
24	全棟樓	變頻冷氣	62台	@ 50,000	
25		視聽電視	22台	@ 40,000	
26		外牆大磁磚	每塊	@ 1,000	
27		全棟音響設備	1式	@ 2,000,000	
備註		尚可認捐項目、數量，請洽各院會計確認。			

### 認捐辦法：

- 凡認捐1萬元(可分期)以上繳款圓滿者，結緣開山和尚親自加持五色琉璃佛珠一串(如右圖示)。
  - 凡認捐10萬元(可分期)以上繳款圓滿者，結緣大佛山祖先牌位一支、開山和尚親自加持五色琉璃佛珠一串。
- (※本品項認捐達三萬元以上者，皆可結緣開山和尚加持五色琉璃佛珠一串。)



備註：袋子隨機結緣

※欲發心捐助者可至各縣市正德佛堂分院登記或劃撥及銀行轉帳捐款。

戶名：正德佛堂 郵局劃撥帳號：42150839

銀行匯款或ATM轉帳：台灣土地銀行 青年分行 銀行代號：005 帳號：038005241119

■ 詳情請洽正德全國各院



## 開山老和尚 春節開示

各位全國的正德志工、義工、會員信眾，以及長期護持正德電視台的居士大德：

阿彌陀佛，少造業，多念佛。

回顧過去的一年裡，台灣社會發生了許多大事，天災人禍（如：旱災、台鐵事故）不斷上演。除了疫情重創經濟，國際情勢不安，造成人心惶惶。

在這麼艱困的環境下，正德透過實際行動（包括：萬人連線共修《寶石經》、百萬〈大悲咒〉持誦、為台灣祈福點燈、防疫期間愛心便當持續發放、獎助學金頒發、冬令物資救濟等等），發揮了一股穩定社會的強大力量。透過媒體的報導，各界人士有目共睹，看在和尚眼裡，感動在心裡。

和尚的巴利藏原始佛典真佛經真佛法弘法節目開播以來，引發各地（包括海外收視戶）廣大的回響。有不少觀眾來信表達心聲：「等待了幾十年；在台灣這片土地上，終於出現了真正的佛法，如理、如法、如戒，這是教界何等偉大的創舉！」和尚節目充滿了正向能量，教導大眾原汁原味的原始佛法，如何修行出離六道輪迴，邁向解脫之道。凡是恭敬聆聽者，必定能獲得滿滿的智慧與福報。

和尚在這邊呼籲大家動起手來，訂閱並且推薦正德 YouTube 頻道給親朋好友；讓聽聞的人都能增長智慧。一個簡單的小動作，就能將珍貴的法音，分享給親朋好友，利人又利己，自度也度人。舉手之勞，功德無量。隨時隨地把握時間，讓佛法滋養法身慧命，這也是和尚送給大家



的新年賀禮。

去年 2021 最令和尚掛念的，還是正德志業的財務赤字。疫情期間，正德愛心廚房從原本供餐，改為外帶便當。以隸屬高雄總院轄區的三家愛心廚房為例，平均每天 2 餐發送約 700 個便當，一星期內需要製做高達上千顆便當。每月開銷光一家愛心廚房，就多達廿幾萬，但隨喜樂捐的金額，卻不到 5000 元，造成廚房嚴重透支。加上受疫情的衝擊，慈善捐款大幅減少；和尚每天都為了收支平衡，日夜操勞不停啊！

五年前（105 年 8 月）正德第一家愛心廚房開辦後，至今已成立了 22 家。和尚隨即又察覺，台灣各地被子女拋棄、在外流浪挨餓受凍的老人，數量不斷攀升。因此，兩年前於高雄市鳳山區，和尚又購置一間正德愛心旅舍，專門提供流浪老人免費住宿及用餐。因為居住人數越來越多，已經無法容納更多遊民居住；所以和尚發願要蓋建一棟 20 層愛心旅舍、愛心廚房大樓，設立舒適的房間，免費提供更多年老體弱多病的流浪老人居住及用餐。使年老多病的老人，不用流浪在外、挨餓受凍。

未來 20 層大樓房間，完全比照大飯店規格；每間都是套房，每個人有獨立隱私的房間及浴室，如同住飯店一般舒適。當然，其中有幾層樓將提供給正德發心志工，作為老來可居住的老人修行安養的大樓。在證明，和尚將眾生當作累世父母看待，展現佛教大慈大悲的精神。

2022 新的一年 Omicron 病毒、Delta 病毒虎視眈眈，尚未遠離，正在國內傳播當中，和尚呼籲大眾多注意自己的身體健康。新春期間，歡迎大眾扶老攜幼，帶領家人前來正德佛堂參加千佛法會。新春年頭，拜佛、禮佛、見佛，是大吉大利！也可以帶著全家，上埔里大佛山禮佛繞佛，體驗新春特別活動。全家一起成為正德的護法志義工，共同成就無上佛道，廣度無數的眾生，脫離生老病死的苦難。大家功德無量，新的一年必定是福慧增長、所求如願。同時祈願中華民國風調雨順、國泰民安，福福生喻，福臨災消。阿彌陀佛，少造業，多念佛！



## 台灣島這塊領土 永遠屬於武力強大國家的領土

談一個中國應劃分為「民主主義的南中國 中華民國」與「共產主義的北中國 中華人民共和國」而化解兩岸戰爭，結束中國民族五千多年來戰不停的厄運

老 衲不忍看到一個台灣島長年成為兩個強國相爭之下的武器競技場及未來殺戮戰場，也長期成為美國武器最大輸出國及龐大利益來源；並能化解兩岸中國人殘殺中國人的戰爭，結束中國民族五千多年來戰不停的厄運。願以個人淺見，提供執政者及台灣全國人民，面對未來國家及個人命運抉擇之參考。

首先追溯台灣到底是屬於哪個國家的領土？從歷史考究就能清楚得知，台灣島這個領土永遠屬於武力強大國家的領土，從未真正屬於過哪個國家的領土。

### 台灣島1626-1642第一次屬於西班牙及荷蘭共治的領土

台灣島明朝末年，是個住有原住民的荒島，為各國船隻的停泊與貨物轉運站及避風港，各國從未在這個荒島設置行政區。但自西元1626-1642年為西班牙及荷蘭，分別在臺灣西南部及西北部殖民統治，開始各自設立行政區，自稱擁有台灣島領土統治權。

### 台灣島1642-1662年第二次屬於荷蘭領土，前後統治台灣達36年之久

1642年荷蘭人以強大武力將西班牙人驅逐台灣西北部，統治臺灣西部的大部分領土並涵蓋澎湖群島在內，前後統治台灣及澎湖群島達36年之久。於台南設立台南府，於淡水設立行政區，明朝帝國對於荷蘭人佔領臺灣並無異議，因為臺灣並非其領土。

### 台灣島1662-1683第三次屬於明朝鄭成功領土，統治台灣達21年之久

1661年4月，鄭成功率兩萬五千大軍及數百艘戰艦圍攻荷蘭臺灣首府安平港，荷蘭戰敗，使荷蘭在1662年2月1日簽約投降；臺灣進入明朝鄭成功統治時期，期間大陸漢人大量移民臺灣。

### 台灣島1683-1895第四次屬於清朝帝國領土，統治台灣達212年之久

1683年，清朝派將領施琅率清軍攻臺，鄭成功之孫鄭克塽投降，臺灣進入清朝統治時期達212年。但在1867年3月恆春海岸所發生斯卡羅原住民殺死美國商船羅妹號船員事件，美國要求清朝交出殺人元凶，清朝卻推託台灣東部沿岸地區並非清朝所管轄的領地，足見當時清朝並未將台灣全島土地列入中國領土當中。

### 台灣島1895-1945第五次屬於日本帝國領土，統治台灣達50年之久

1894年，大清與大日本帝國爆發甲午戰爭，清朝戰敗，隔年，雙方在馬關簽訂《馬關條約》，將臺灣割讓予日本，台灣進入日本統治時期達五十年之久。

### 台灣島1952年第六次屬於中華民國領土，統治台灣至今70年

1945年第二次世界大戰與中國抗日戰爭結束，日本戰敗。日本簽署的降書中接受同盟國的《波茨坦宣言》，要求將臺灣、澎湖、滿洲歸還予中華民國，一直至1952年《舊金山和約》生效時，臺灣才脫離日本統治。日本在《舊金山和約》中只聲明放棄臺灣而未表明其歸屬，臺灣的歸屬須在將來由同盟國決定。

### 台灣島第七次又要輪流為哪個國家領土呢？然後第八次第九次之後呢？

1949年4月國共內戰，國民黨戰敗，中華民國首都南京失守，同年12月7日，中華民國政府遷臺。臺、澎、金、馬四地歸屬中華民國。但認為中華民國在臺灣不合法的人士，則依據國際法主張中華民國政府並不能藉由選舉而在臺灣就地合法；而不曾統治台灣的中華人民共和國政府，則聲稱擁有其主權。此外，臺灣在國際法上的地位也是引發主權爭議與臺灣獨立運動產生的原因。

綜觀歷史軌跡，台灣島可謂長期處在非常尷尬的地理位置，從無法定位歸屬哪個國家所屬領土，只要擁有強大的武力，就可擁有台灣領土統治權，已是成為台灣島的宿命與事實。

### 台灣無法獨立的兩大現實因素，台灣人民當體認這個殘酷的事實

1. 美國為擁有西太平洋主導權及長期台灣軍售的龐大利益，不可能幫助台灣獨立。
2. 中共為中國領土的完整性及抵抗美國在亞太地區地區的霸權，不讓台灣獨立。

生長在台灣這個島上的人民，應該要體認這個歷史共業所造成台灣的主權問題。尤其，處在美國與中共兩大國之間的政治利益糾葛中，美國為擁有太平洋主導權及長期台灣軍售的龐大利益，更不能幫助台灣獨立，這是國際的現實；而中共為了中國領土的完整性及抵抗美國在亞太地區地區的霸權，絕不讓台灣獨立。台灣人民要以智慧觀察這種殘酷的現實，我們如何以最理性態度來處理台灣主權的永久性及其可能性，是每個台灣島的人民共同要面對重視的課題。

### 愛國愛民的老衲願提供個人淺見予執政者參考

台灣人民首先要深深體悟台灣獨立是不可能的夢想，當退而求其次的保命方式，我們當承認台灣是在一個中國框架下實施「民主主義的南

中國」；對岸大陸是一個實施「共產主義的北中國」。兩個不同主義的中國政權，仍可在一個大中國下各行其政，繼續通商、經貿往來，暢通無阻。兩岸人民一家親，永不戰爭，不可兄弟自相殘殺；兩岸人民仍過著安康和平之日子，共同創造大中華民族的世界經貿版圖。兩岸人民都有福，更是雙贏的局面，也不讓台灣永遠成為美國予取予求的龐大利益武器輸出國；得令台灣每年可省下數仟億元軍購，好好建設台灣，壯大台灣經濟。有朝一日，對岸願意實施民主主義時，就是大中國統一的好契機；就如同當時東德西德最後統一，實施民主主義，符合全國民意。

天下世間事，順其因緣則圓，逆其因緣則損，水道自然渠成。這應是命運共同體的台灣人民最佳抉擇，無需過著無國號無天日的流浪國民，是可期待的台灣島國和平光亮之明天！

佛教正德醫院 / 正德電視台 / 正德愛心廚房 / 慈音雜誌社  
創辦人 常律老和尚撰述 2021. 9. 22



## 正德機構 YouTube 頻道 歡迎廣傳訂閱

即時瞭解正德弘法、醫療、慈善等志業，  
掌握資訊，不漏接；即時更新，更安心。



正德電視台



你所不知道的  
佛法



常律和尚  
英文講座



正德看健康



正德愛心廚房  
正德愛心旅舍



敬請訂閱正德電視台頻道 開啟小鈴鐺～



--111年度正德全國志義工大會心得感言--

## 遲來的殊勝因緣

雖然踏入正德起步稍晚，但遲到總比不到好。自從加入了大愛義工的行列，只要一有機會，我便前往佛堂、愛心廚房值勤，總是做得十分法喜；若遇法會、共修會，時間允許的話，我必定共襄盛舉。如此，不僅可回報諸佛、菩薩、和尚的慈悲加持護佑，還可儲存往生西方極樂世界資糧。時時浸淫在和尚智慧法語中，常感煩惱頓消、智慧增長，身心輕安。

■宜蘭分院／魏銘玲

**接**觸佛教多年的我，只知吃齋念佛，不明佛法經義；又感於漢傳經典太深奧，不得其門而入。雖欲藉由誦經來提升智慧，但到頭來始終原地踏步、徒勞無功。一年半前無意間從正德電視台，聽到開山和尚講經說法，淺顯易懂，攝受人心。其後得知和尚所開示的是失傳已久的巴利藏原始佛典，不同於漢傳的佛經，難遭難逢、彌足珍貴，深感慶幸。自從聽聞和尚法語，煩惱頓消、智慧增長，身心輕安。在好奇心驅使下，我踏入了宜蘭分院。

經師姐不厭其煩的介紹正德由來，以及正德五大志業、和尚發願蓋的正德台中醫院、愛心廚房、愛心旅舍、助念法門、請示法門……等故事。當下我深受衝擊，原來人世



· 志工大會會後，開山老和尚為志義工灑淨。



· 志工大會新進志工宣誓及授證。

間竟有這般活菩薩、如此無私的慈善團體，油然而生「相見恨晚」的遺憾。但遲到總比不到好，我毫不猶豫隨即加入了大愛義工的行列。只要一有機會，我便前往佛堂、愛心廚房值勤，總是做得十分歡喜；若遇佛堂法會、共修會，時間允許的話，我必定前往參加。如此，不僅可回報諸佛菩薩，以及和尚的慈悲加持護佑，還可儲存往生西方極樂世界資糧。期間，透過殊勝的請示法門，助我將已往生十多年的父親一臂之力，經過多次超拔、點幽冥燈、誦經、持咒、念佛號……，得以往生西方極樂淨土，脫離永生永世的輪迴之苦。

踏入正德也有一年半的時間了，很榮幸能在今天授證當正德志工，這是宿世的福德因緣。和尚為了苦難眾生，披星戴月、焚膏繼晷，精神令人敬佩！每當在電視上看到和尚憔悴的身影，內心總是萬般不捨。

對佛菩薩、開山和尚的大恩大德，弟子無以回報，日後願竭盡所能護持正德的志業，並謹遵和尚傳授的佛法精進的修行；方不辜負佛菩薩及和尚的聖恩，正品在此由衷的感恩，再感恩。

## 歡喜投身志工行列

■台中分院／謝明福

**非**常歡喜終於授證成為正德正式的志工，而且第一次參加正德的志工大會，就有福報能夠親自領受和尚親自灑淨，這是無上的殊榮。看到全國志義工這一年各院努力的績優成果，以及諸多 30 多年發心老菩薩受表揚，心中讚嘆感佩！

同時，也感受到和尚像慈父般對志義工健康的重視，不辭勞累，為弟子們請示出各種相關保健食品及解說；和尚不只是明師，更是一位令人尊敬的慈父。期許自己顧好健康，常聽和尚開示，活到老學到老，在正德種福田，消業增福開智慧。

## 正德愛心咖啡讀書展覽館-春節特展

# 賴宗煙將軍奇石書畫展

正德愛心咖啡讀書展覽館春節不打烊，提供民眾休憩閱讀的舒適空間，原木桌椅及可隨喜享用免費自助式咖啡，2/1-2/28日春節期間展出「賴宗煙將軍及夫人黃美雲的奇石書畫」，館內並提供有機美人腿泡麵與眾結緣。

正德咖啡讀書展覽館於去年三月開幕啟用，坐落於港口，視野遼闊、景致宜人。閒適靜謐的空間閱讀或談心皆合適。

開放時間：週二至週日，週一休館  
上午8:30 ~ 12:00  
下午2:00 ~ 6:00

地址：花蓮市海岸路9號  
聯絡電話：(03)822-1588轉101



▲賴宗煙將軍書畫作品：  
賴宗煙將軍曾任連江縣長、聯勤總部少將副主任、正德學苑書法班指導老師。以「推廣中華書法藝術」、「弘揚中華藝術價值」為職志。其作品或剛勁挺拔，或柔美靈動，展現戎馬人生的豪放情懷與浩然正氣，值得細細品味。

◀黃美雲撕畫作品：  
將撕下的宣紙軒染上色後作畫，繪製出水花鳥等景物，技法細緻、栩栩如生，維妙維肖。

## --正德愛心咖啡讀書展覽館--



浮生偷閒 佇足片刻 咖啡香裡 恣意悠遊  
悅讀靜思 身心療癒 觀雲聽海 樂活自在



· 1F 愛心咖啡館



· 2F 讀書展覽館



· 3F「禪修堂」設有精心規劃的禪坐木隔間。

### 各樓層功能

- 正德花蓮文教大樓緊臨港口，沿岸景觀優美：
- 一樓【愛心咖啡館】：提供免費手工現沖咖啡+小點心。
  - 二樓【讀書展覽館】：提供免費安靜優雅讀書環境。
  - 三樓【禪修堂】：定期舉辦禪修，廣度更多在地民眾了解正信佛法，淨化身心靈。
  - 四樓至五樓【志工會館】



▲正德愛心咖啡讀書展覽館春節期間展出賴將軍珍貴的作品及收藏，民眾踴躍蒞臨參訪，莫不歡喜讚嘆！

### 正德埔里大佛山新春【大佛生嚙 福福連至】活動

111年2/1-2/5日(大年初一至初五)，大佛山歡喜賀年慶春節。活動內容有卡通布偶賀新年、才藝表演、祈求福運法藥籤、貼金箔(供養佛金身)、佛前供燈、供花、訂閱正德頻道圓滿燈結緣等活動，迎接每位到訪的信眾，熱鬧又溫馨。



### --春節志工勸募過好年--

春節期間，仁武分會愛心不打烊，在會長的帶領下，相關成員仍發心前往觀音山風景區行動勸募，推廣志業，廣結善緣，法喜充滿。



### --中壢慈惠堂聯合捐贈物資，正德(中壢)愛心廚房受贈--





**正德慈善基金會 · 正德癌症醫療基金會**  
**正德文教傳播基金會附設正德公益電視台**  
 本基金會榮獲內政部評定為全國性優等基金會  
 正德網站：www.chengte.org.tw e-mail: cthci01@gmail.com

**佛教正德慈善中西醫機構 · 正德西方蓮社 · 正德佛堂**

佛教正德醫院 / 台中市南屯區文心南五路三段100號 電話：(04) 3702-6588  
 正德僧伽中醫診所 / 高雄市鳥松區本館路44-5號 電話：(07) 379-0288  
 正德台北中醫診所 / 台北市大同區民權西路125號 電話：(02) 2593-3658

**高雄總院**

高雄市鳥松區本館路44-8號(澄清湖前500公尺右轉)  
 電話：(07) 370-3456 傳真：(07) 379-0532

**台南分院**

台南市中西區民生路二段181號  
 電話：(06) 222-8611 傳真：(06) 222-9822

**新營分院**

台南市新營區民族路186號  
 電話：(06) 635-5819 傳真：(06) 633-6664

**嘉義分院**

嘉義市興業東路45號  
 電話：(05) 216-6779

**雲林分院**

雲林縣斗六市民生路12號  
 電話：(05) 552-9228

**彰化分院**

彰化市民生南路56號  
 電話：(04) 727-0006 傳真：(04) 725-9407

**員林分院**

彰化縣員林市林森路139號  
 電話：(04) 833-5600 傳真：(04) 833-5601

**台中分院**

台中市東區建德街243號  
 電話：(04) 2215-1545 傳真：(04) 2215-1547

**苗栗分院**

苗栗市新都街27號  
 電話：(037) 558-338

**新竹分院**

新竹縣竹北市光明九路113、115號  
 電話：(03) 558-8008 傳真：(03) 558-8738

**台北分院**

台北市大同區民權西路125號(承德路口)  
 電話：(02) 2593-3658 傳真：(02) 2597-7281

**桃園分院**

桃園市中壢區大同路12號  
 電話：(03) 422-1158 傳真：(03) 422-1148

**宜蘭分院**

宜蘭縣羅東鎮建民街32號  
 電話：(03) 961-7617 傳真：(03) 961-7529

**花蓮分院**

花蓮市尚志路5號  
 電話：(03) 834-3188 傳真：(03) 832-5637

**台東分院**

台東市浙江路90號  
 電話：(089) 332-838 傳真：(089) 334-458

**屏東分院**

屏東市公園西路107號  
 電話：(08) 734-6749 傳真：(08) 734-6753

**永和分社**

新北市永和區秀朗路一段50號  
 電話：(02) 2232-7799 傳真：(02) 2927-3377

**埔里大佛山**

南投縣埔里鎮福興路110巷105號  
 電話：(049) 293-0923 傳真：(049) 293-0711

**正德愛心咖啡讀書展覽館**

花蓮市海岸路9號  
 電話：(03) 822-1588轉101

**加拿大分院**

電話：(604) 255-3113

**澳洲分會**

電話：(613) 974-89895

**正德愛心廚房、旅舍的感人故事**

每位愛心廚房/旅舍，食客及住民背後隱藏著不為人知的辛酸與悲苦，天地造物弄人，有人每天安排如何享樂，從不在意身邊悲苦之人；有人每天憂愁如何過日，從不知明天又如何度過。



**【台南愛心廚房】食客 楊○瑀**

58歲，未婚，國立大學法律系畢業，曾任教職，目前從事資源回收維生

**楊**師姐來愛心廚房用餐已兩年有餘。畢業於某國立大學法律系的她，曾在北部擔任家教。後因父親往生，緊接著母親的健康也出現問題，最終只得辭去北部工作，返回台南和妹妹一同照顧母親。然而南下之後，雖補習風氣盛行，業界卻也競爭激烈，在職場上始終難以持續穩定。



母親往生之後，和未婚的妹妹合住在父母留下來的房子。妹妹的工作穩定發展；自己的工作卻是朝不保夕，時時為轉職疲於奔波。眼見存款逐日遞減，總不能老是依賴妹妹生活，坐吃空山，於是她興起從事資源回收念頭。凡事起頭難，剛開始時師姐頗在意朋友和鄰居的異樣眼光，總是畏畏縮縮地行動；久而久之，也習慣成自然，過了一段時日便逐漸上手。然而，她驚覺原來資源回收有這麼多人投入，竟也是充滿競爭，早起晚歸才有收穫。

日常她所騎乘單車代步，並非心境閒適地馳騁步道，其實這是做為載資源回收用的謀生工具。每每見她炎炎夏日中，埋首苦幹，總會於心不忍。因疫情影響，愛心廚房改發便當之後師姐也持續成了受惠者。她由衷感謝正德慈善基金會的用心，幫助她減輕伙食費的負擔，她心中最想說的一句話就是：「謝謝志義工們的辛勞，有你們真好！」

**護持正德 請多加利用下列捐款方式**

1. 就近至正德全國各地分支機構繳費
2. 由本會勸募委員及代理委員服務收費
3. 信用卡定期扣款(每月授權扣款)
4. 銀行或郵局定期轉帳(存簿每月定期扣款)
5. 郵局劃撥(內附郵局劃撥單歡迎利用)
6. 正德網站刷卡：www.chengte.org.tw
7. 銀行匯款：台灣土地銀行 青年分行 銀行代號：005 帳號：038005219989(醫療)

若有其它捐款問題，請參閱本刊夾頁或洽正德全國各地分支機構

# 正德愛心廚房太感動人心 濟貧解饑、關懷弱勢、吃出健康



免費提供弱勢族群用餐，倡導素食護生觀念，意義非凡！

請大家發心加入愛心廚房會員或建房委員，共襄善舉，廣濟全國各地貧困民眾飲食，福德無量！  
台灣全國各都市地區，每天還有很多人沒飯吃挨餓、沒地方住挨凍。  
台灣人都不知道？  
據統計，每10名遊民中，有4.6人一天僅吃2餐；有3人一天僅吃1餐；有1人面臨挨餓的窘境。

## 109年-110年正德全國21家愛心廚房用餐人數暨收支一覽表

項目	用(領)餐總人數	功德箱	總支出	餘額/透支
109年	851,091	6,982,179	23,665,487	-16,683,308
110年	990,243	10,760,652	21,839,094	-11,078,442

※ 支出部份含房租、人事成本、水電、雜支等管銷費用

## 110年正德愛心旅舍(1-12月)住宿人數

1-12月(5-8月因疫情停宿)

2,075人

109年入住總人數2,298人次



## 正德全國愛心廚房 (未來將於全國各地陸續成立，請踴躍提供設置地點)

序號	愛心廚房	地址	聯絡電話
1	員林分院附設愛心廚房	彰化縣員林市林森路139號	(04) 833-5600
2	宜蘭分院附設(羅東)愛心廚房	宜蘭縣羅東鎮中正北路25號	(03) 9566-599
3	彰化分院附設愛心廚房	彰化市民生南路56號	(04) 727-0006
4	屏東分院附設愛心廚房	屏東市忠孝路30號	(08) 733-1158
5	台南分院附設愛心廚房	台南市中西區民生路二段181號	(06) 222-8611
6	高雄總院附設(鳳山)愛心廚房	高雄市鳳山區光遠路74號	(07) 740-5858
7	花蓮分院附設愛心廚房	花蓮市國聯五路22號	(03) 833-1103
8	台北分院附設(三重)愛心廚房	新北市三重區自強路2段41號	(02) 8978-9178
9	新營分院附設愛心廚房	台南市新營區開元路57號	(06) 633-6768
11	桃園分院附設(中壢)愛心廚房	桃園市中壢區大同路12號	(03) 422-1158
12	台南分院附設(永康)愛心廚房	台南市永康區中華路772號	(06) 302-5600
13	正德廣聖醫院附設(旗山)愛心廚房	高雄市旗山區東新街3-3號	(07) 262-6158
14	高雄總院附設(三民)愛心廚房	高雄市三民區十全一路465號(近博愛路口)	(07) 262-6218
15	新竹分院附設愛心廚房	新竹縣竹北市光明九路113號	(03) 558-8008
16	苗栗分院附設愛心廚房	苗栗市新都街27號	(037) 558-338
17	嘉義分院附設愛心廚房	嘉義市興業東路45號	(05) 216-6779
18	雲林分院附設(斗六)愛心廚房	雲林縣斗六市民生路12號	(05) 552-9228
19	台東分院附設愛心廚房	台東縣台東市浙江路90號	(089) 332-838
20	台北分院附設(永和)愛心廚房	新北市永和區秀朗路一段50號	(02) 2232-7799
21	台中分院附設(南屯)愛心廚房	台中市南屯區龍富十五路108號	(04) 2369-0808
22	台北分院附設愛心廚房	台北市大同區民權西路125號	(02) 2593-3658

※ 彰化分院附設(溪湖)愛心廚房(第10家)於109.07.24起，因租約到期，已停止營運，特此公告。

## 正德發送愛心紅包，讓食客街友過好年

正德開山常律老和尚悲愍眾生，長期關懷孤苦無依老人及街友，供其溫飽與住宿，感動人心！



時值歲末寒冬，為讓食客也能安心過節，原擬全國愛廚於年終舉辦圍爐關懷活動；然受疫情衝擊，遂改發放愛心便當及每人1000元的愛心紅包。

值得一提的是，這份愛心便當因應年節，升級為豪華版的「年菜便當」，食客不僅吃得安心健康，更能大快朵頤享受佳餚美饌。同時考量春節期間愛廚暫停供餐，老和尚特指示將發放給食客的愛心紅包加碼為1000元，讓食客們依然可以安心過節，不致挨餓。



此外，正德愛心廚房顧問，也特於除夕至初三夜間躬身訪視公園、車站等遊民露宿處。因大陸冷氣團南下，全台氣溫驟降，除了低溫，部分地區更伴隨降雨；除表達關懷慰問外，並發給所募集之睡袋、乾糧、泡麵、暖暖包等禦寒物資，協助街友度過冷冽寒冬。



## 正德愛心廚房歲末關懷活動集錦～給溫暖足甘心



## 陽傘(韓國網紅)一日義工體驗

首次參與台灣公益活動的韓國網紅-陽傘，對於正德愛心廚房將推廣素食與救助弱勢街友二項公益活動結合，表示非常讚賞，也對此由民間自主發起的善行覺得不可思議！

■ 公益平台記者／陳建興

### 韓國素食網紅「陽傘」一日義工初體驗

正德台南分院附設新營愛心廚房於 12 月 18 日安排了一場愛心素食分享活動，由協辦單位公益團體暨活動報導平台邀請 Youtube 平台韓國素食網紅「陽傘」前來擔任一日義工，並請台南在地知名素食餐車「唯自然豐蔬食廚房」前來愛心廚房備餐，以美味的全素蔬食餡餅分享食客，愛心廚房也準備豐富的餐點一起發放給食客享用。

### 見證不可思議的公益活動

網紅陽傘從韓國來台灣唸書，來台在韓國沒有接觸過慈善活動，也不曾參與擔任義工服務大眾，首次參與公益活動的陽傘，在體驗愛心廚房一日義工活動後，覺得非常好玩。陽傘表示，活動前會擔心來到愛心廚房後可能有沈重的氛圍，不知道該如何應對；來到愛心廚房後看到正德以健康的食材，志義工全心合力完成一道一道素食餐點，將一份完整的餐點發放給排隊等待的食客街友，



· 愛心廚房素食分享活動，網紅陽傘體驗正德志業解飢濟貧利益弱勢。

與她在韓國看到的物資發放不一樣。愛心廚房不用看證件確認身份，只要有需要的人都可以來用餐，讓首次參與公益活動的韓國人陽傘覺得不可思議！對於正德愛心廚房將推廣素食與救助弱勢街友二項公益活動結合，表示非常讚賞。

### 「唯自然豐蔬食廚房」提供愛心餐點共襄善舉

位於台南市臨安路在地知名素食餐車唯自然豐蔬食廚房，這次也應邀前來共襄盛舉，唯自然豐主張以天然的食材，不放人工添加進入食品內。老闆張國峯表示，感謝正德給他機會，在妙緣素食東山阿頭餐車春玲師姐的推荐下，讓他能夠一起來獻愛心，發放健康餐點給食客。

### 正德籌建二十層慈善文教大樓的悲心籲請各界踴躍護持

為了解決孤貧無居的街友餐風露宿流浪街頭的問題，正德基金會 108 年 6 月於高雄鳳山地區啟用「愛心旅舍」，109 年全年有 2,298 人次入住，每月平均入住人數有 192 人次。110 年因疫情期間 5 至 8 月暫停入住，1 至 10 月也累計有 1,405 人次。僅僅開放 5 個月，每月平均入住人數有 281 人次，利用愛心旅舍做為暫時休憩之處的街友人數攀升，基金會表示，原規劃在高雄三民地區後火車站購置土地蓋建二十層愛心旅舍大樓，以容納更多街友；但近期因高科技大廠規劃於高雄市建廠，地主惜售導致地價上漲，除高雄外基金會也著手在其它地區尋找適合地點，也希望各界捐助支持正德蓋建這項助人利己的公益大樓。



· 活動圓滿後和參與志工合影。



· 唯自然豐蔬食廚房共襄盛舉做愛心，



# 台中佛教正德醫院

門診時間  
上午：08:30 至 12:00  
下午：13:30 至 17:00  
晚上：18:30 至 21:00

門診科別 (服務時間週一至週六)

中醫科、風濕免疫科、骨科、腎臟科、復健科、心臟內科  
家醫科(安寧緩和)、神經內科、神經外科、胃腸肝膽科  
科技健檢、胸腔內科、耳鼻喉科



正德醫院門診表



正德醫院官網

地址：台中市南屯區文心南五路三段100號 健檢預約專線：(04) 3702-6588 轉 1711  
電話：(04) 3702-6588 <http://www.bch.org.tw>



MRI  
磁共振影  
掃描儀

科技儀器  
專業影像健檢



CT  
電腦斷層  
掃描儀

# 免扎針



# 經皮靜脈雷射

血液的清道夫、活化細胞、提升免疫能力

## 1+3雷射光

總共4道雷射,更完整的覆蓋面積

無針式靜脈雷射,利用 635nm 的氦氖波段雷射,導入人體靜脈血管,類似讓血液做日光浴,進行細胞能量的轉換。

增加紅血球的帶氧量、降低血液黏稠度、提高血球品質、清除體內容易致癌的自由基、具有活化血液,恢復血管彈性,促進修復神經病變等作用。

適合

自律神經失調

中風後復健

三高控制

失眠、暈眩

免疫系統不好

年長者養生

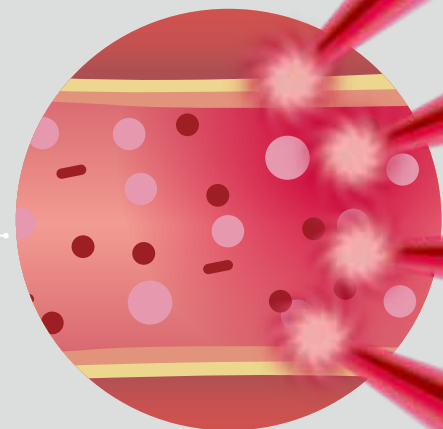

能量滿滿價

\$1,650 元

\*靜脈雷射初診請掛號家醫科門診諮詢。

誰不適合靜脈雷射

- 懷孕婦女
- 凝血功能異常者
- 心臟節律器配戴者及人工心臟者
- 發燒、發炎或有其他病症治療中,請詳細告知醫師

靜脈雷射療程前

- 請勿空腹前來治療
- 建議勿飢餓時治療,以免發生低血糖狀況
- 療程每次 40 分鐘

靜脈雷射療程後

- 前一兩天治療後會有頭暈疲勞的感覺,請多休息多喝水
- 飲食均衡勿過量,多吃綠葉蔬菜和橘色水果
- 經常散步運動,早睡早起勿熬夜

## 正德榮譽董事 功德圓滿福利

- 一. 凡認捐正德各項建設之建院榮譽董事一佰萬元以上者,可享2選1之獎勵:  
(1) 免費贈送埔里大佛山牌位一位  
(2) 免費贈送台中醫院貴賓級全身健檢(限本人使用)
- 二. 凡榮董繳費圓滿者,可申請榮董醫護卡一張(限本人使用)
- 三. 至正德醫院看診,出示榮董醫護卡享免掛號費。
- 四. 正德榮董至台中醫院健康檢查可享6折優惠(依相關健檢方案實施)

詳情請洽正德全國各院



佛教正德醫院  
Buddhist Chengde Hospital

健康管理中心·諮詢專線：04-37026588 #1725 服務專員  
台中市南屯區文心南五路三段 100 號 · [www.bch.org.tw](http://www.bch.org.tw)

## 菩薩庇護，共沐佛恩

長子考上台大博士班，我不時擔心課業壓力壓垮健康；又在博士讀了七年，害怕他畢不了業。經請示完功課功德後，隔年指導教授即刻讓他通過論文順利取得學位。對念書興致缺缺的小兒子，也幸運地考取國立大學並穩定就業。已年屆卅多的女兒，也圓滿覓得良緣佳婿。

■高雄總院／李佩珊

### 走入正德，翻轉人生

說起我和正德的結緣早在民國 80 年，當時的我正為了家中經濟憂勞不已，也為孩子們煩心。緊張忙碌的生活使我心力交瘁、焦頭爛耳，不知為何而活，而生命的意義又何在？直到踏進正德佛堂，人生彷彿走出團團迷霧，重獲新生。每每聽聞「南無香雲蓋菩薩摩訶薩」的梵唄樂聲，眼見莊嚴的佛像，內心總是源源不絕地湧出無盡的禪悅法喜。我常說：「未學佛以前，人生是黑白；學佛之後，彩色人生是彩色的。」

### 長男安康，博班卒業

民國 90 年我開始在佛堂擔任義工，聽說正德設有擲筊請示，於是帶著好奇的心為家中長子前去請示。菩薩指示必須超拔、功課及功德，項目眾多，心想：「那可要花不少錢，算了吧！」就此作罷，不料那年大兒子竟然無預警的氣胸，胸口悶痛，經過一段時間手術治療，病情總算暫時穩定。心有餘悸之下，我開始依菩薩交辦超薦，包括：1. 冤親債主。2. 嬰靈。3. 累世兄弟姊妹。4. 公司地基主。所獲派功課有：七佛滅罪真言 1600 遍、《金剛經》18 部、《心經》330 遍、南無觀世音菩薩聖號 1.8 萬遍等功德；另外還需點福慧燈 2 盞、供花 500 元。吉祥主等連續做了二年，狀況總算穩定下來。之後兒子考上台大博士班，我不時擔心課業壓力會壓垮他的健康；在博士班讀了七年，更害怕他畢不了

業。於是再度請示，做了幾次功課功德後，果真隔年指導教授讓他通過論文，順利拿到學位。

### 小兒學成，穩定就職

我的小兒子對念書一向興致缺缺。在他高三時，我特地請示了菩薩，幫他做了幾次功課後，卻也幸運地以「掉車尾」考取台南大學電機系。其實早在沒放榜前，我曾四處走訪其他廟宇求神問卜，所得到的答案都是考試失利、名落孫山。幸賴正德佛堂菩薩加持，竟然讓兒子低空飛過門檻、榜上有名。後來兒子更如願考上研究所（現已畢業），也求得一份工程師的職業，一切都是菩薩的庇佑啊！

### 閨女出閣，覓得佳婿

再來是女兒，她已年屆 35 歲卻仍小姑獨處，缺乏異性緣。想起菩薩威德神力、感應無比，或許透過祂也許可助女兒一臂之力。於是從年初請示完畢後，到七月時終於把請示單的項目做完，善緣又出現了！8 月份在別人的介紹下，認識了一位不錯的男士，彼此互有好感。很快地，9 月時男方便來家中提親，也讓我心中一塊石頭放下，由衷感謝菩薩賜予一段良緣。

### 左右逢源，貴人相助

最後說說自己，103 年因車禍左膝蓋做了人工關節，折騰了 4 年未見改善。四處購買醫療器材，所費不貲，塗抹膏藥均不見起色，花錢卻沒能消災。後經請示依菩薩指派功課及超拔後，果真貴人現身指點迷津，對方介紹了一處就醫。醫生指出，原來問題出在我的髓關節半脫臼；經過整骨之後，現今已行動自如、健步如飛了。回想過去生中不知傷害了多少有情眾生，以致今生障礙重重，在此懺悔。今後我也將以感恩的心，加上實際行動，擔任義工來回報慈悲的菩薩。感謝正德佛堂，讓你我在茫茫大海中，有一個歸依處。願佛堂道務增上，持續幫助更多需要幫助的人。

填表日期：\_\_\_\_\_年\_\_\_\_\_月\_\_\_\_\_日

地址：高雄市鳥松區本館路44-8號

電話：(07) 370-3456

傳真：(07) 379-0532

98-04-43-04 郵政撥儲金存款單

收 款 帳 號	4	2	2	4	6	9	3	1	金 額 新 台 幣 (小 寫)	億	仟	萬	萬	仟	佰	拾	元
------------------	---	---	---	---	---	---	---	---	-----------------------------------	---	---	---	---	---	---	---	---

通訊欄(限與本次存款有關事項)

請註明相關捐款品項於下方空白處，並將右頁捐款人資訊寄回本會

- 醫藥基金會：繳交\_\_\_\_\_月份\_\_\_\_\_元整
- 建院基金會：繳交\_\_\_\_\_月份\_\_\_\_\_元整
- 建院委員：繳交\_\_\_\_\_月份\_\_\_\_\_元整
- 建院榮譽委員：繳交\_\_\_\_\_月份\_\_\_\_\_元整
- 企業會員：繳交\_\_\_\_\_月份\_\_\_\_\_元整
- 其他：項目\_\_\_\_\_，\_\_\_\_\_元整
- 隨喜：項目\_\_\_\_\_，\_\_\_\_\_元整

■收據開立方式

- 年度彙總一次寄送  月開
- 立即開立  不寄收據

E-mail: \_\_\_\_\_

虛線內備供機器印錄用請勿填寫

經辦局收款戳

- ◎寄款人請注意背面說明
  - ◎本收據由電腦印錄請勿填寫
- 郵政劃撥儲金存款收據

收款帳號戶名

存款金額

電腦記錄

填表日期：\_\_\_\_\_年\_\_\_\_\_月\_\_\_\_\_日

地址：高雄市鳥松區本館路44-8號

電話：(07) 370-3456

傳真：(07) 379-0532

98-04-43-04 郵政撥儲金存款單

收 款 帳 號	4	1	9	2	1	8	6	9	金 額 新 台 幣 (小 寫)	億	仟	萬	萬	仟	佰	拾	元
------------------	---	---	---	---	---	---	---	---	-----------------------------------	---	---	---	---	---	---	---	---

通訊欄(限與本次存款有關事項)

請註明相關捐款品項於下方空白處，並將右頁捐款人資訊寄回本會

- 濟貧：繳交\_\_\_\_\_月份\_\_\_\_\_元整
- 獎學金：繳交\_\_\_\_\_月份\_\_\_\_\_元整
- 賑災：繳交\_\_\_\_\_月份\_\_\_\_\_元整
- 喪葬補助會：繳交\_\_\_\_\_月份\_\_\_\_\_元整
- 愛心廚房會員：繳交\_\_\_\_\_月份\_\_\_\_\_元整
- 愛心廚房委員：繳交\_\_\_\_\_月份\_\_\_\_\_元整
- 認養資戶一位：繳交\_\_\_\_\_月份\_\_\_\_\_元整
- 其他：項目\_\_\_\_\_，\_\_\_\_\_元整
- 隨喜：項目\_\_\_\_\_，\_\_\_\_\_元整

■收據開立方式

- 年度彙總一次寄送  月開
- 立即開立  不寄收據

E-mail: \_\_\_\_\_

虛線內備供機器印錄用請勿填寫

經辦局收款戳

- ◎寄款人請注意背面說明
  - ◎本收據由電腦印錄請勿填寫
- 郵政劃撥儲金存款收據

收款帳號戶名

存款金額

電腦記錄



### 111年1月份勸募委員代收功德表

※本表礙於篇幅，僅刊登代收人數30人以上者芳名；  
欲知各項明細，請依各院會計實際登錄為主，不便之處，敬請見諒！感謝您的護持！

高雄總院勸募委員				
NO.	項別	姓名	人數	代收金額
1	勸委	李秀美	874	200,548
	代委	方素琴	113	16,800
	勸委	曾敏華	878	281,734
	代委	謝金德	44	18,150
2	代委	倪秀蘭	81	29,000
	代委	林文鴻	45	21,150
	勸委	郭秀枝	354	135,750
	代委	謝勝義	37	22,850
	代委	黃幸誼	177	54,050
	代委	林淑芬	96	14,650
4	勸委	林秀美	239	105,300
	代委	葉素真	49	8,297
5	勸委	徐美英	122	15,850
	代委	陳麗慈	150	55,050
	勸委	黃錦鳳	250	128,871
6	代委	柯陳秀雪	43	18,100
	代委	劉有琳	36	14,150
7	勸委	陳黃秀蓮	154	15,150
8	勸委	王秀霞	162	59,150
	代委	黃蓮慧	112	71,400
	勸委	周惠滿	193	61,650
	代委	江素珍	29	6,500
9	代委	李玉燕	45	6,000
	代委	張瑞蘭	40	16,000
10	勸委	陳立常	175	69,786
11	勸委	陳美琴	161	63,883
	代委	王雅雯	36	18,350
	勸委	鍾艾玲	521	217,033
12	代委	黃淑娥	164	14,700
	代委	蕭基得	59	18,100
	勸委	朱林菊娣	210	123,002
	代委	朱敏瑜	44	9,500
14	勸委	林美惠	69	61,300
15	勸委	張鳳凰	57	31,600
	代委	劉景騰	23	11,800
	勸委	黃美惠	125	57,649
16	代委	莊千慧	37	24,350
17	勸委	黃寶珠	45	15,200
	代委	邱建興	9	1,300

台南分院勸募委員				
NO.	項別	姓名	人數	代收金額
1	勸委	蔡碧燕	183	84,100
	代委	劉信伶	27	32,900
2	勸委	吳黃秀慧	292	136,200
	代委	陳文雀	50	38,750

彰化分院勸募委員				
NO.	項別	姓名	人數	代收金額
1	勸委	詹淑玲	180	34,900
	代委	林恬菊	30	12,650
2	勸委	顏邑倩	110	58,150
	勸委	王詩卿	43	18,700
3	代委	王建智	19	14,200
	勸委	侯逸寧	24	21,100
4	代委	吳淑鴛	13	5,350
5	勸委	黃河	21	2,800
	代委	黃碧梅	22	16,500

台中分院勸募委員				
NO.	項別	姓名	人數	代收金額
	勸委	王伶媛	78	49,650
1	代委	宋玉華	28	19,800
	代委	林芊雅	55	23,500
2	勸委	戴翠凌	4	409,600
	勸委	陳金珍	141	49,250
3	代委	羅喬丰	12	1,400
	代委	邱河洛	97	13,800
4	勸委	李淑貞	132	43,800
	代委	林金鋒	11	1,100

台北分院勸募委員				
NO.	項別	姓名	人數	代收金額
1	勸委	蔡勝男	22	7,000
	代委	陳啟忠	27	2,800

屏東分院勸募委員				
NO.	項別	姓名	人數	代收金額
	勸委	李美玉	160	34,700
	勸委	楊敏宏	33	3,600
	代委	林淑慧	35	5,200
	代委	廖岱翎	21	2,100

### 111年1月份勸募代收功德表

※本表礙於篇幅，僅刊登代收人數30人以上者芳名；  
欲知各項明細，請依各院會計實際登錄為主，不便之處，敬請見諒！感謝您的護持！

高雄總院志工			
姓名	人數	代收金額	
謝碧芬	516	143,200	
王錦珠	345	211,085	
林蕊	338	153,624	
胡陣	281	127,950	
劉億鋒	244	456,600	
黃秀貞	224	90,200	
曾珣容	183	48,000	
李美惠	176	62,130	
溫秀玉	155	33,000	
莊麗珠	152	103,650	
林美理	152	26,600	
蘇日成	149	66,950	
林文達	146	101,800	
張雅惠	144	57,545	
詹美惠	142	48,450	
李秋菊	137	47,050	
潘瑞瑄	133	47,018	
孫綵蓮	129	34,050	
歐春麗	127	34,961	
洪志成	126	19,800	
許宏元	119	41,570	
劉許麗華	117	18,850	
蘭躍美	117	56,750	
江月琴	114	19,000	
吳雅芬	109	16,150	
莊美鳳	92	49,793	
王彩容	84	65,200	
黃哲錦	82	127,300	
葉末子	80	16,200	
王維君	80	12,600	
楊守仁	77	33,200	
曾陳秀玉	74	9,813	
林正濃	73	19,038	
林淑雅	71	29,000	
陳淑文	68	7,750	
歐錦麗	68	17,600	
朱菊招	66	21,200	
陳振彬	64	75,800	
徐金貴	64	20,300	
連金鳳	64	30,600	
黃秀氣	63	15,800	
王素霞	63	57,850	
趙貴娟	63	33,250	
林玉娣	62	18,700	
鄭李美智	62	20,150	
林劉綉智	61	30,651	
陳蔡秀足	61	29,500	
楊菊美	61	11,150	
蕭陳秀華	61	17,600	
侯錦雪	60	10,000	
周佩勳	60	21,218	
郭原銓	59	9,400	
段進國	58	21,100	
吳淑華	56	35,200	
盧春蓮	56	24,733	
陳明英	55	7,800	
陳薇如	54	25,000	
謝進順	54	25,500	
陳秀梅	53	21,385	
胡玉玲	53	6,850	
黃菊英	52	8,650	
程秀芳	52	8,700	
王雪花	51	4,600	
褚義雄	50	15,008	
林立偉	49	9,750	
李彥林	46	15,800	
潘迦羣	46	8,300	
陳素卿	45	15,400	
凌于瑋	45	42,600	
朱財杰	45	15,350	
葉寶惜	45	10,900	
黃鈺嫻	44	28,600	
洪美珠	44	10,450	
韓美淑	44	33,837	
鄭寶帶	41	10,650	
吳珍珍	41	32,700	
潘張燕卿	40	26,400	
黃中仁	40	23,000	
楊振江	40	16,350	
黃敏雄	38	18,600	
黃陳玉蘭	38	10,200	
唐千惠	38	12,100	
黃騰寬	37	3,100	
梁進丁	37	6,050	
涂仁華	37	16,750	
吳錦芍	36	22,900	
黃春江	36	21,300	
邱麗蓉	36	35,700	
陳蜜桃	36	4,600	
曾榮新	35	14,600	
陳蕎蕾	35	4,900	
林弈岑	34	10,850	
陳碧豐	34	6,500	
楊芯宇	32	21,800	
賈宥慧	32	2,300	
賴招娣	32	2,850	

陸麗麗			
姓名	人數	代收金額	
蘇正祥	30	8,700	
楊洪淑華	30	10,500	
吳宜臻	30	28,500	

高雄總院大愛義工			
姓名	人數	代收金額	
戴素英	166	35,650	
許文林	133	46,650	
黃玉芬	124	17,950	
楊淑娟	105	18,600	
鄭德旺	84	39,650	
許素英	84	9,750	
嚴金葉	80	48,400	
郭雪玲	78	17,950	
陳春妹	72	49,000	
陳政聿	71	34,000	
葉香君	69	19,350	
洪王雪琴	67	17,600	
陳秀絨	66	51,400	
郭麗琴	64	16,900	
吳錦雲	63	11,950	
黃秀寶	62	18,050	
蘇雯立	59	20,650	
程建富	57	12,400	
楊孟莉	51	7,000	
陳清月	50	40,850	
鄭金蟬	50	6,800	
林武金蓮	48	6,600	
藍阿甜	48	16,400	
吳雅玲	48	25,800	
王秀霞	47	6,450	
蔡復安	45	11,400	
張書賢	41	5,000	
李謝美麗	40	14,444	
駱光美	39	13,800	
王陳麗雲	39	7,300	
吳素如	38	33,350	
陳昭代	38	5,550	
黃陳美珠	38	24,250	
陳玫秀	35	13,400	
吳姿芬	32	28,400	
蔡美華	32	15,750	
郭玉蘭	31	2,750	
施靜秀	31	10,400	
夏月敏	31	11,100	
洪明傑	31	17,700	
莊秀妮	30	15,300	

高雄總院自動發心 (110年12月)			
姓名	人數	代收金額	
葉秀珠	124	11,350	
謝春吉	112	26,400	
毛文惠	70	5,150	
林金喜	69	9,100	
吳美津	69	7,000	

黃滄嬌	63	6,700
郭素月	63	8,100
林玉華	61	5,150
鄧國陞	57	12,664
范莊寶鳳	54	12,500
林金玉	54	15,000
蔡景琳	54	5,400
許素敏	52	6,100
張月珠	49	4,300
蔡惠吟	46	9,100
吳水趁	46	4,900
顏仁德	44	13,250
賴鍵慧	44	5,000
雷美智	43	5,100
許采憶	43	21,900
楊基吉	42	38,767
陳玉葉	40	22,000
鄭阿香	40	7,100
李劉素真	40	5,650
邵秀美	38	5,000
呂明春	38	11,400
楊王美惠	36	7,900
張宛騏	36	4,000
黃鈺婷	35	3,900
陳顯國	34	4,000
白鄭秀琴	34	3,400
王古菊梅	33	3,400
余金葉	33	2,500
鄭蔡秀珠	33	14,000
邱玲鈺	32	26,800
鄭曼莉	32	2,200
詹文正	31	3,900
劉盛文	31	14,700
蘇麗香	31	3,200
<b>高雄總院職工</b>		
姓名	人數	代收金額
楊季菲	342	93,575
陳美華	335	169,326
沈禧貞	131	30,200
葉麗琴	94	25,050
蘇慧純	91	44,250
賴秀貞	62	27,900
黃昭雄	52	16,000
趙倍誼	46	13,815
曾雅惠	31	12,050
陳靜雯	30	39,633
<b>台南分院志工</b>		
姓名	人數	代收金額
黃秋鑾	138	44,250
李素娟	119	94,900
陳燕華	93	14,200
蔡綉惠	76	39,600
羅秋紅	49	13,950

蔡碧珠	45	26,700
李鳳英	37	89,100
施秀錦	36	19,150
<b>台南分院大愛義工</b>		
姓名	人數	代收金額
楊富淵	542	125,100
陳珠玉	181	18,400
蔡郭月春	122	25,650
洪玲瑛	93	37,150
陳米娥	79	36,400
陳玉鈴	73	21,650
張鄭素秋	67	38,500
蔡秀味	65	18,500
楊樑喜	59	6,100
莊媛米	38	16,400
蔡月惠	38	15,600
顏葉秋美	36	7,700
<b>台南分院自動發心</b>		
姓名	人數	代收金額
方雪華	235	53,700
朱李素英	88	12,200
楊貴媚	82	7,200
李芯頻	79	5,700
方阿秀	48	12,200
鄭燦輝	44	2,200
<b>台南院職工</b>		
姓名	人數	代收金額
葉盈家	59	29,250
尤柔靜	44	20,500
<b>新營分院志工</b>		
姓名	人數	代收金額
顏麗惠	249	161,850
朱惠芳	200	97,850
胡銘信	139	132,400
高碧珠	108	30,500
王綉霞	83	10,500
郭翠吟	83	17,500
王水鳳	69	25,100
吳合春	56	27,200
曾文實	51	20,200
洪美亮	36	40,500
黃錦梅	31	9,700
<b>新營分院大愛義工</b>		
姓名	人數	代收金額
賴玉錦	123	19,650
余寶玉	90	51,600
劉秋勤	89	13,750
陳玉吻	70	35,100
潘信雄	36	5,050
陳麗雯	36	3,900
張儂馨	33	25,400
李寶蓮	30	32,000
<b>新營分院自動發心</b>		

姓名	人數	代收金額
陳楊碧珠	75	19,100
沈許娥	51	13,100
陳楊碧珠	46 <sup>(12月)</sup>	11,200
黃阿菊 (李芳金)	44	28,200
陳嫻淇	38	24,600
黃瓊慧	34	5,950
<b>新營分院職工</b>		
姓名	人數	代收金額
劉蕎茵	59	42,800
<b>嘉義分院志工</b>		
姓名	人數	代收金額
邵素月	150	91,700
王秀月	135	88,500
陳童貞子	84	57,200
楊陳月夏	61	17,850
楊陳月夏	50	6,450
柯詠蕙	20	13,200
<b>嘉義分院大愛義工</b>		
姓名	人數	代收金額
洪藤宴	102	9,000
黃王雪	78	17,500
王藤癩	77	13,500
潘惠鳳	72	20,500
張珮甄	46	18,950
柯佳欣	41	11,900
蕭純	41	6,700
<b>嘉義分院自動發心</b>		
姓名	人數	代收金額
沈美月	65	15,936
林秀娟	31	2,900
<b>彰化分院志工</b>		
姓名	人數	代收金額
陳月里	132	68,200
戴淑珠	127	21,600
鄧素姬	104	31,050
李嘉益	75	45,200
李麗蘋	70	40,100
廖金梅	66	7,350
黃來春	62	25,100
劉素霞	45	17,500
陳秀民	45	13,850
陳龍雄	38	29,750
王金同	34	117,600
吳端朗	31	26,300
趙萬華	30	22,900
黃江彬	30	9,450
<b>彰化分院大愛義工</b>		
姓名	人數	代收金額
陳文琴	134	18,000
吳姿樺	101	54,500
王詩韻	93	69,800

侯麗珠	82	28,500
李慧萍	79	20,200
楊美足	76	19,350
林珮雯	57	13,100
吳碧娥	56	36,200
蘇金蟬	51	10,450
<b>彰化分院自動發心</b>		
姓名	人數	代收金額
楊文君	123	40,253
姚淑娟	98	45,100
李雲櫻	78	20,500
黃孟麗	67	8,150
嚴含璧	44	31,800
簡鈺臻	38	21,800
蔡麗絲	33	3,300
陳圳生	31	25,500
陳靜慧	30	3,000
<b>員林分院志工</b>		
姓名	人數	代收金額
張秀慈	299	37,979
林慧焘	48	7,300
張純菁	37	22,200
曾榮陸	37	19,912
蕭月鳳	37	12,557
張玉美	30	21,100
<b>員林分院大愛義工</b>		
姓名	人數	代收金額
李劉錦麗	559	152,900
鄒宗欣	104	9,800
徐張秀鶯	36	17,600
林敬國	30	3,000
<b>員林分院自動發心</b>		
姓名	人數	代收金額
陳建宏	220	40,900
潘美秀	52	13,510
陳素梅	33	25,200
<b>員林分院職工</b>		
姓名	人數	代收金額
劉明益	87	15,850
許瓊月	43	14,700
張儂齡	36	26,800
<b>台中分院志工</b>		
姓名	人數	代收金額
廖燕美	218	53,400
謝佩珊	203	90,100
潘鋒	161	88,100
高春滿	142	28,850
張瑞芬	134	24,300
吳禾豔	106	39,243
林淑寶	77	128,300
林雅訪	65	20,000
何玉停	54	6,000
許哲誠	52	25,600

吳春蘭	42	6,500
董以庸	36	43,400
林明良	32	15,200
李游美	32	8,500
<b>台中分院大愛義工</b>		
姓名	人數	代收金額
劉易珊	306	83,200
周金採	196	97,500
麥玉英	125	166,200
張淑嬌	86	16,200
賴鳳嬌	76	49,500
江鳳珠	75	14,300
嚴冠宏	66	6,600
蕭美慧	62	45,500
林正雄	54	21,700
張菱育	42	8,200
姜惠美	36	5,600
劉秋梅	35	4,300
阮雪芳	33	34,000
<b>台中分院自動發心</b>		
姓名	人數	代收金額
賴月桃	114	21,400
張春	100	9,900
陳惠玲	80	50,500
簡麗容	74	20,600
周阿時	72	17,000
陳朝坤	58	69,600
張季湘	56	39,000
楊麗雲	53	10,800
吳夢英	45	8,900
許韻華	42	7,600
張進華	36	6,000
<b>埔里分院志工</b>		
姓名	人數	代收金額
王昭琇	132	30,850
<b>埔里分院自動發心</b>		
姓名	人數	代收金額
陳秀惠	597	444,500
<b>新竹分院志工</b>		
姓名	人數	代收金額
范春蘭	212	81,000
何秀英	71	13,900
彭鳳蘭	47	42,200
<b>新竹分院大愛義工</b>		
姓名	人數	代收金額
魏李妹	113	17,000
吳佳芝	98	47,100
詹詠涵	75	98,400
傅金鳳	52	19,600
<b>新竹分院自動發心</b>		
姓名	人數	代收金額
福林堂	78	81,481
<b>新竹分院職工</b>		

姓名	人數	代收金額
周展宏	31	4,650
<b>桃園分院志工</b>		
姓名	人數	代收金額
詹美娥	757	756,300
廖秀玉	217	123,600
黃瑞貞	152	69,900
張玲芳	82	30,900
黃傳興	53	8,400
黃惠妍	47	27,200
吳淑婭	44	51,000
陳滿妹	39	7,100
姜淑連	30	4,500
<b>桃園分院大愛義工</b>		
姓名	人數	代收金額
許郭秀華	101	48,000
黃月娟	54	22,800
陳美智	53	27,700
王貴菊	49	7,200
林大鵬	32	26,600
涂毓芸	31	20,500
<b>桃園分院自動發心</b>		
姓名	人數	代收金額
葉天龍	150	20,200
呂秀菊	53	32,900
劉菊梅	43	4,300
何芸閑	37	11,700
<b>台北分院志工</b>		
姓名	人數	代收金額
林明珊	238	66,900
蔡文媛	156	26,300
郭春桃	105	93,600
李佳蕓	97	43,050
黃灼湊	95	31,600
郭秀蘭	91	95,100
許淑珠	86	192,000
謝佳晃	85	65,600
陳月香	81	40,800
王懿慧	74	96,000
張林雲燕	73	34,850
李幼	65	36,900
吳金蓮	59	6,800
黃鳳珠	58	33,200
李羿鈞	56	10,500
賴黃美雲	55	34,300
鄭湘芸	52	32,250
許芳瑜	51	48,700
房增友	48	57,600
李侑縈	46	58,500
章淑英	44	58,200
謝蕙如	43	46,800
張婉淇	41	13,000
李武康	41	7,000

房鄭月英	38	30,000
李瑞貞	36	33,700
陳芳齡	34	8,400
夏玉蓮	31	26,100
熊寶月	31	17,800
林漢堯	30	37,600
<b>台北分院大愛義工</b>		
姓名	人數	代收金額
黃秀卿	112	49,350
吳楊秀美	107	37,900
鄭秀娟	99	48,100
吳婉容	86	29,300
薛邁	85	24,400
張玉秋	80	30,200
許茹喻	74	48,500
洪秀珠	72	108,300
關麗美	52	5,200
林芬如	50	4,300
劉傳數珠	45	37,500
許少玲	44	54,500
李蘊真	43	48,600
林春蓮	42	42,400
賴正德	41	3,900
張文忠	41	13,700
葉靜瑜	35	42,000
蔡月梅	32	4,300
許雅雲	31	26,100
<b>台北分院自動發心</b>		
姓名	人數	代收金額
王芊雅	343	36,800
廖仲啟	128	18,100
李高宗	73	24,000
林建福	65	23,100
藍玉美	60	36,600
李桂香	51	37,800
蔡素真	50	14,450
朱瑞菊	47	56,400
釋法雲	30	137,600
<b>台北分院職工</b>		
姓名	人數	代收金額
邱國雄	67	89,200
蔡隨儀	41	23,700
<b>宜蘭分院志工</b>		
姓名	人數	代收金額
蔡慧淵	135	37,200
林正宗	91	43,200
林秀戀	89	37,750
陳家榆	47	11,750
羅春櫻	44	6,100
吳淑芳	33	16,400
<b>宜蘭分院大愛義工</b>		
姓名	人數	代收金額
黃秋碧	37	15,900

<b>宜蘭分院自動發心</b>		
姓名	人數	代收金額
唐正玲	127	12,800
<b>宜蘭分院職工</b>		
姓名	人數	代收金額
吳桂寶	234	118,100
江秀萍	57	12,550
<b>花蓮分院志工</b>		
姓名	人數	代收金額
鍾毓珊	52	27,900
吳瑟嬌	32	17,200
郭淑芬	49	9,600
<b>屏東分院志工</b>		
姓名	人數	代收金額
孔黃美霞	189	74,050
王美芳	142	55,100
曾徐煥梅	103	94,600
賴早香	103	31,400
黃秀花	81	15,200
官秀鋒	66	36,200
吳秀錦	51	15,800
吳素霞	50	60,000
廖蓉芳	36	10,700
盧翊承	36	6,700
<b>屏東分院大愛義工</b>		
姓名	人數	代收金額
張素娟	127	15,800
陳彩喜	82	9,900
鍾水蓮	80	22,900
謝素娥	79	7,600
蕭瑞珠	79	5,950
陳鳳卿	50	10,800
黃月春	48	31,200
楊存浪	47	5,100
蔡靜芳	45	10,700
楊華圓	43	10,400
朱妍妃	37	13,700
邱恒倍	37	3,700
謝欣岑	31	11,700

## 認捐佛教正德醫院醫療設備暨行政宿舍建院基金功德榜 (111.1月)

■ 建院榮譽董事 (捐款一佰萬元以上) ■ 建院榮譽委員 (捐款十萬元以上) ■ 建院委員 (捐款一萬元以上)

### 建院榮譽董事 (捐款一佰萬元以上)

《彰化分院》一佰萬元 / 鄭安君

### 建院榮譽委員 (捐款十萬元以上)

《新營分院》邱世煌 • 《彰化分院》黃春英 • 《桃園分院》楊正基 • 《台北分院》李鴻猷 • 姚雪娥 • 蔡麗琴

### 建院委員 (捐款一萬元以上)

《高雄總院》鄭雅元 · 蘇漢梁 · 詹銘穗 · 侯旭峰 · 劉士誠 · 劉冠甫 · 劉聖利 • 《新營分院》吳黃碧蓮 • 《台南分院》陳靜儀 · 林新分 · 蔡耀明 • 《台中分院》張淑美 · 賴孟慧 • 《桃園分院》曾錦緞 · 彭啟峰 • 《台北分院》周淑貞 · 魏拔 · 柳林淑娥 · 張苑庭 · 藍陳梅 / 5 萬 • 《宜蘭分院》釋如宏 • 《屏東分院》盧翊承 • 《花蓮分院》陳惠儒 • 《永和分院》鄭為序

## 認捐正德醫院 MRI、CT、乳房攝影機、其他設備基金功德榜 (111.1月)

本表礙於篇幅只刊登三萬元以上捐款，不便之處敬請見諒，感謝您的護持。

### 道場機關名人贊助

MRI設備：《台北分院》三萬元/西全紙器股份有限公司

### MRI磁振造影掃描儀 (捐款三萬元以上)

《高雄分院》呂欣攷 · 許素貞 · 陳俊長 / 10 萬 • 《台南分院》陳錦慧 • 《彰化分院》李文雄 • 《台中分院》吳林琇敏 · 黃富純 · 簡秀琴 · 黃麗秋 · 廖松煜 · 廖龍昌 • 《新竹分院》陳永太 • 《桃園分院》范海明 • 《台北分院》呂淑珠 · 李沂玲 · 蘇金寬 · 蘇柏維 · 蘇恩妤 · 蘇恩萱 · 蘇添熒 · 蘇堪榮 · 汪增智 / 1 萬

### CT電腦斷層掃描儀 (捐款三萬元以上)

《高雄分院》陳俊長 / 10 萬 · 陳郭雪鳳 • 《員林分院》曹永燿 • 《彰化分院》陳梨玉 • 《台中分院》許啟悌 • 《台北分院》李文章 · 鄭月英

### Tomo 3D數位乳房X光機 (捐款三萬元以上)

《新營分院》陳惠美 (110年11月)

## 正德開山常律老和尚 徵 隨行在家侍者



隨師行 · 開闊視野 · 薰習典範  
弘正法 · 廣渡群迷 · 功德無量

- ◎ 50歲以下，單身男女皆可
- ◎ 大專以上畢，英文能力佳(聽說讀寫)、會開車；可常隨老和尚到國外演講者
- ◎ 負責記錄、接待、採買、錄影、翻譯、校稿

歡迎志工義工或家屬有意願者；或引薦符合條件者應徵，履歷請寄  
高雄市鳥松區本館路44-8號 人事部收 或 Email: cthka888@gmail.com

## 認捐愛心醫藥基金功德榜 (111.1月)

■ 醫藥榮譽董事 (捐款一佰萬元以上) ■ 醫藥榮譽委員 (捐款十萬元以上) ■ 醫藥委員 (捐款一萬元以上)

### 道場機關名人贊助

《高雄總院》一萬元 / 銘澤投資股份有限公司

### 醫藥榮譽委員 (捐款十萬元以上)

《高雄總院》李書讀 / 20 萬 · 李梁蕉 / 20 萬 · 李馮玉珍 / 20 萬 · 曾麗香 · 蔣英

### 醫藥委員 (捐款一萬元以上)

《高雄總院》黃素蘭 / 5 萬 · 三寶愛心會 / 2 萬 · 鍾文英 / 1.5 萬 · 曾秋雅 / 1.22 萬 · 車寶珠 · 林振雄 · 葉艷華  
《台南分院》陳金巡 • 《彰化分院》楊煥 · 陳森甲 · 賴閔財 • 《桃園分院》蕭建男 · 游鐸蒸 · 徐婕善 · 許家銘  
曾錦緞 · 賴婉瑜 · 許永霖 · 徐璋隆 · 謝樹容 • 《台北分院》卓大富 / 1.8 萬 · 蔡錦秀 · 姚亞清

## 認捐愛心醫藥基金芳名錄 (111.1月)

本表礙於篇幅只刊登一千元以上捐，不便之處敬請見諒，感謝您的護持。

### ▲高雄總院

- ◆ 五千元 / 王振華 · 李建宏 · 李鑑桓 · 張瓊韻
- ◆ 四千元 / 林小芬
- ◆ 三仟八百七十六元 / 高雄市立衛生局 十方善信
- ◆ 三千元 / 佳緣人力工程行 · 陳先生 · 陳慧紋 · 曾治強 · 蔡淑隆
- ◆ 二仟一佰元 / 賴紹宗
- ◆ 二仟元 / 朱平 · 何佩純 · 李合峰 · 李孟恬 · 李通和 · 周劉寶妹 · 林孟仁 · 林宜靜 · 邱依玲 · 張月珠 · 張雅琪 · 莊雅婷 · 曾姿雅 · 劉培源 · 鄭慧如 · 賴紹宗
- ◆ 一仟五百元 / 張芷鈺 · 釋證亮
- ◆ 一仟四百元 / 洪慧珍
- ◆ 一仟元 / 王瑜銜 · 田慶山 · 石佳平 · 石佳平 · 李桂平 · 伍玉珍 · 江德宗 · 李獻木 · 周靖恩 · 林素綺 · 林素綺 · 秦乙丁 · 崔劉秋妹園家 · 張芝源 · 張恩慈 · 張福來 · 張憶涵 · 莊松田 · 莊陳春梅 · 陳仙石 · 陳沛芳 · 陳洪妹 · 陳財能 · 黃陳素珠 · 黃毓婷 · 葉慶煒 · 滕飛鵬 · 蔡振成 · 鄭吳灼 · 鄭金宗 · 顏志峰

### ▲新營分院

- ◆ 三仟五百元 / 朱翊琪
- ◆ 三仟元 / 楊許美珠
- ◆ 二仟元 / 羅曼珊

### ▲台南分院

- ◆ 一萬元 / 陳惠美
- ◆ 七仟元 / 三寶弟子
- ◆ 二仟七佰元 / 陳雪江
- ◆ 二仟元 / 王淑英 · 洪鄭敏

### ◆ 一仟五百元 / 鄭昭忠

- ◆ 一仟二百元 / 施秀錦 · 駿發企業社 · 鍾峻臣 · 鄭博元
- ◆ 一仟元 / 蔡雅玲 · 歐木興 · 柯玉枝 · 葉秋專 · 三寶弟子1 · 徐彩輝 · 郭玉英 · 葉容甄 · 劉欽榮 · 三寶弟子2 · 王鼎璋 · 林宜慧 · 張喻婷 · 郭秀琴 · 史清源 · 史福全 · 史蔡日濤 · 劉史阿流

### ▲嘉義分院

- ◆ 三仟元 / 陳俊豪
- ◆ 一仟元 / 張靖慈

### ▲員林分院

- ◆ 三仟元 / 江坤讓
- ◆ 二仟元 / 蕭陳面

### ▲彰化分院

- ◆ 三仟元 / 江坤讓 · 吳皓宇 · 葉坤金
- ◆ 二仟元 / 蕭陳面
- ◆ 一仟三百元 / 許月紅
- ◆ 一仟二百元 / 林秀琴 · 蔣幸姪
- ◆ 一仟元 / 吳宗諭 · 洪東芬 · 張美麗 · 陳瓊芬 · 黃榮書 · 蔣幸姪 · 蘇莉琪 · 林文聰

### ▲台中分院

- ◆ 三仟元 / 所有眾生
- ◆ 二仟零二元 / 趙國榮
- ◆ 二仟元 / 陳建平

### ▲台南分院

- ◆ 一仟元 / 邱福和 · 洪子晴 · 張菊芬 · 陳振輝骨科診所 · 蔡宛玲 · 蔡豐澤 · 蘇珠美

### ▲台北分院

- ◆ 一萬一仟三百六十一元 / 花木蘭

### ◆ 九仟元 / 李佳菓

- ◆ 六仟六百元 / 林宋美枝
- ◆ 六仟元 / 李陳娟娟
- ◆ 五仟元 / 宋瑋娥 · 宋欣政 · 高銀枝 · 莊美鈴 · 許乃月 · 許崇豪 · 許瓊月 · 鄭慧臻
- ◆ 四仟元 / 楊熾坤
- ◆ 三仟元 / 李芳卿 · 林怡君 · 黃曉宸 · 黃鈞仍 · 蔡水柳
- ◆ 二仟一佰元 / 秦淑娟
- ◆ 二仟元 / 王永欽 · 吳育綺 · 吳昇昇 · 林張乾 · 洪麗端 · 陳一綾 · 曾姿雅 · 楊慧敏 · 釋果奕
- ◆ 一仟六百四十五元 / 三寶弟子
- ◆ 一仟五百元 / 李繁宜
- ◆ 一仟四百元 / 陳金蓮
- ◆ 一仟三百元 / 陳艾明 · 廖亮葉
- ◆ 一仟二百元 / 吳佩珊 · 李秋吟 · 姜謙德 · 張家榮 · 張格崑 · 賴江河
- ◆ 一仟元 / 周玫秀 · 林成展 · 林信蒼 · 邱秀玉 · 唐紅妹 · 張弘人 · 連鴛鴦 · 陳美琪 · 陳清德 · 黃芳芬 · 楊季欣 · 詹榮華 · 閻琦 · 謝靜宜 · 魏立齊 · 魏宜生 · 釋定妙

### ▲宜蘭分院

- ◆ 一仟三百元 / 施旻仔
- ◆ 一仟元 / 何美玲 · 陳吳東珠

### ▲屏東分院

- ◆ 一仟九百元 / 萬華英

### ▲永和分社

- ◆ 一仟元 / 張麗芳



佛說諸大布施功德中，看病施藥為世間最大福田，第一大功德

佛在《梵網經》說：「若佛子，見一切疾病人，常應供養如佛無異。八福田中，看病福田，是第一福田。若父母、師長、弟子病，諸根不具，百種痛苦惱，皆供養令差。」



線上捐款護持

### 認捐佛教正德電視台護法功德榜 (111.1月)

■ 護法榮譽董事 (捐款一佰萬元以上) ■ 護法榮譽委員 (捐款十萬元以上) ■ 護法委員 (捐款一萬元以上)

#### 護法榮譽委員 (捐款十萬元以上)

《高雄總院》曾金河 · 曾陳翠嫦 · 《台南分院》蔣東展

#### 護法委員 (捐款一萬元以上)

《高雄總院》伊德恩 · 《新營分院》蔡毓玲 · 《台南分院》方念慈 · 《彰化分院》賴朝楨 /1.5 萬 · 《台中分院》周素蘭 許欽悌 · 《新竹分院》楊美楨 · 《台北分院》李昱橙 /2 萬 · 林陳仁里 · 徐柏岳 · 陳昱如 · 鄭裕達 /1.5 萬 賴招弟 /1.5 萬

### 贊助正德電視台建台及弘法基金芳名錄 (111.1月)

凡贊助電視弘法基金一仟元 (以上) 者, 則將其姓名於節目中以跑馬燈方式播放, 以資徵信, 歡迎踴躍贊助!

#### ■ 弘法基金 / 一仟元以上

- ▲ 高雄總院
  - 五仟四佰元 / 林素意
  - 二仟四佰元 / 許雲翔 · 潘正豐
  - 二仟元 / 吳宗霖
  - 一仟二佰元 / 方福來 · 陳啟豐
  - 黃麗珠 · 楊惠馨 · 葉女富
  - 一仟元 / 甘典書 · 張珮珊 · 蔡文彬
  - 蔡沛霖 · 蔡伯成 · 蔡孟芝 · 蔡季芸
  - 蔡秉穎 · 蔡登豪 · 蔡莊麗燕
- ▲ 台南分院
  - 六仟元 / 林春香
  - 五仟元 / 鄭宇勝 · 許真瑜 · 鄭宇勝
  - 三仟元 / 廖鳳卿 · 鄭鈺臻
  - 自強文具工廠實業(股)公司
  - 二仟七佰元 / 陳雪江
  - 二仟五百五十元 / 方三榮
  - 二仟三元 / 林綠葉
  - 二仟元 / 曾斐萱 · 王芳男
  - 一仟五百元 / 賴志明 · 王鼎璋

- 一仟二佰元 / 林彩玲
- 一仟一佰元 / 李賴金美
- 一仟元 / 劉其旺 · 鄭博元
- ▲ 嘉義分院
  - 一仟元 / 林嘉華
- ▲ 埔里分院
  - 二仟二佰元 / 曾羽鴻
  - 一仟元 / 邱仕林 · 黃桂瑛 · 蔡金毅
- ▲ 彰化分院
  - 五仟元 / 許洪勉
  - 四仟元 / 柯美靜
  - 三仟元 / 陳世顯
- ▲ 台中分院
  - 五仟四佰元 / 廖本源
  - 一仟二佰元 / 巫素靜
  - 一仟元 / 李泉水 · 謝岱伶 · 謝昭財
  - 謝柯玉美 · 謝麗明
- ▲ 新竹分院
  - 四仟元 / 陳淳緯
  - 二仟元 / 裴聯奮

- 一仟三百元 / 黃麗家
- 一仟二佰元 / 任朋鈞 · 曾海洋
- ▲ 桃園分院
  - 六仟元 / 洪來春
  - 三仟元 / 陶睿智
  - 二仟元 / 梁乙妹
  - 一仟二仟元 / 姜淑蓮
  - 一仟一佰元 / 陳柏憲
  - 一仟元 / 宋鳳珍 · 張治紳 · 郭桂炫
  - 黃品軒
- ▲ 台北分院
  - 六仟元 / 李錦宏 · 高英哲
  - 五仟五佰元 / 許雅雲
  - 五仟元 / 林漢堦
  - 三仟元 / 杜宜靜 · 葉素珍
  - 三仟八佰元 / 王錦章
  - 二仟六佰元 / 李瑞貞
  - 二仟三元 / 陳振明
  - 二仟元 / 周李阿素
  - 一仟五百元 / 江吉亮

- 一仟三百三十元 / 曾傑傑
- 一仟二佰元 / 廖麗和 · 秦淑娟
- 陳林彩薇
- 一仟元 / 張書敏 · 張國安 · 李依靜
- 李佳容 · 周佑芳 · 林芯語 · 施佳成
- 張婉淇 · 陳明傳 · 黃麗屏
- ▲ 宜蘭分院
  - 六仟元 / 賴燦坤
  - 三仟元 / 林煥長
- ▲ 花蓮分院
  - 一仟元 / 范文明
- ▲ 屏東分院
  - 一仟元 / 陳春秀 · 黃朝樹 · 駱洪元
  - 駱道夏
- ▲ 永和分社
  - 四仟元 / 蔡麗琴
  - 一仟二佰元 / 王星耀
  - 一仟二佰元 / 黃林素仙

### 助印善書芳名錄 (111.1月)

本表礙於篇幅只刊登一仟元以上捐款, 不便之處敬請見諒, 感謝您的護持。◎ 助印善書 · 流宣法音 · 功德無量!

- ▲ 高雄總院
  - 二十萬元 / 黃婉筠
  - 三仟二佰元 / 林小芬
  - 二仟元 / 郭秋煌
  - 一仟五百元 / 蕭國誠
  - 一仟二佰元 / 吳易儒 · 吳秉橙 · 吳鈞翔
  - 林延源 · 林冠輝 · 黃思敏 · 黃睿音 · 戴佑文
  - 簡秀珍 · 林延新 · 楊詠植
  - 一仟元 / 李明聰 · 曾士哲 · 曾士準 · 曾心柔
  - 董巧蓉 · 董尚謙
- ▲ 台南分院
  - 二仟元七佰元 / 陳雪江
  - 二仟元 / 施兆恩
- ▲ 員林分院
  - 一仟三百元 / 善心人士
  - 一仟二佰元 / 彭禪智 · 彭昇昇

- ▲ 埔里分院
  - 五仟元 / 陳徐宜妹
- ▲ 彰化分院
  - 三仟五百元 / 陳淑美
- ▲ 台中分院
  - 二仟五百元 / 林銘茹
  - 一仟元 / 阮氏清金 · 林美梨
- ▲ 桃園分院
  - 一仟二佰元 / 許嫻婷
  - 一仟元 / 許嫻婷
- ▲ 台北分院
  - 一萬元 / 范蓮芳
  - 九仟元 / 蔡水柳
  - 八仟元 / 葉素珍
  - 五仟元 / 吳玉蘭 · 蕭靖如
  - 四仟元 / 羅彩惠

- 二仟二佰元 / 黃鈞仇
- 二仟元 / 杜宜靜
- 一仟八佰元 / 李宜芳 · 姜謙德
- 一仟五百元 / 陳家慧
- 一仟二佰元 / 蔡山崎
- 一仟一佰元 / 吳芷萱
- 一仟元 / 吳明郎 · 呂淑珠 · 林彥文 · 范惠嫻
- 涂丰碩 · 張金龍 · 張婉淇 · 蘇水興
- ▲ 屏東分院
  - 一仟二佰元 / 鍾黃櫻香
  - 一仟佰元 / 蘇麗性
- ▲ 永和分社
  - 一萬元 / 范蓮芳
  - 三仟元 / 蔡麗琴
  - 一仟一佰元 / 鍾麗倫

### 認捐正德籌建 20 層慈善文教大樓建院基金功德榜 (111.1月)

■ 建院榮譽董事 (捐款一佰萬元以上) ■ 建院榮譽委員 (捐款十萬元以上) ■ 建院委員 (捐款一萬元以上)

#### 道場機關名人贊助

《新竹分院》五萬元 / 永煬綠能有限公司 · 《彰化分院》二萬元 / 陳杰服務處  
《台南分院》一萬元 / 光泉慈光愛心社 · 《台中分院》一萬元 / 達森企業有限公司  
《宜蘭分院》二萬元 / 東永國際有限公司 · 一萬元 / 宜蘭縣園藝協會 · 東益汽車

#### 建院榮譽董事 (捐款一佰萬元以上)

《高雄總院》一佰萬元 / 周美華 · 許秀芳

#### 建院榮譽委員 (捐款十萬元以上)

《高雄總院》李幸芬 /20 萬 · 蔡孟家 /20 萬 · 釋心亮 /20 萬 · 陳淨娥 · 曾金河 · 曾陳翠嫦 · 吳真樺 · 邱杏僑  
陳品玟 · 《新營分院》曾柏森 · 《員林分院》林桂香 · 《彰化分院》王金同 · 吳迺莉 · 周式欽 · 蔡佩紋 · 蔡金珀  
《埔里分院》黃有馨 · 《台中分院》朱清錦 · 朱鄭寶珠 · 劉統一 · 黃淑琴 · 《新竹分院》陳徐宜妹 · 張彭梅香  
呂素英 · 陳賢鴻 · 陳國棟 · 詹詠涵 · 《桃園分院》李煥文 · 李德華 · 《台北分院》葉簡玉麗 /60 萬 · 王懿慧  
李侑繁 · 林家弘 · 林曾秀英 · 陳月香 · 章淑英 · 蕭巧節 · 謝麗珠 · 董力衡 · 林銀錦 · 《宜蘭分院》莊榮金  
盧紅粉 · 《屏東分院》蔡湘婷 · 《永和分社》黃虹綿

#### 建院委員 (捐款一萬元以上)

《高雄總院》王舜賢 · 王耀正 · 倪秀蘭 · 張廖素珠 · 陳碧豐 · 陳蕎蕾 · 陳曉慧 · 許林玉牒 · 王素霞 · 余宛霖  
吳金芳 · 林美月 · 王心彤 · 林璧君 · 李張秀梅 · 吳貴梅 · 李枝財 · 李研菲 · 李陳萬珠 · 李萬高 · 李載芳  
車寶珠 · 倪許金蓮 · 林明志 · 林采妤 · 林弈岑 · 胡黃金授 · 高鵬凱 · 張均維 · 張進秀 · 李徐竹妹 · Michail 陳  
徐石豹 · 林彥辰 · 梁皓鈞 · 梁進丁 · 許永進 · 許采憶 · 菩提蘭若 · 許嘉芳 · 許緹冷 · 郭麗琴 · 黃鍾玉英  
陳光忠 · 陳志昌 · 陳金坤 · 蔡劉家綺 · 陳姿方 · 陳振昌 · 陳清月 · 陳順孝 · 陳嘉勳 · 陳滿足 · 陳儀紋  
曾榮竹 · 許原璋 · 華明芳 · 辜進興 · 黃中仁 · 黃承明 · 黃品睿 · 黃美惠 · 黃美蓮 · 黃美儒 · 黃雅蘭  
黃瑞仁 · 黃鈴育 · 黃新翰 · 陳立常 · 黃麗卿 · 黃馨頤 · 楊守仁 · 廖家瑩 · 廖蕭守 · 趙采瑄 · 趙倍誼  
劉金枝 · 劉倚婷 · 陳品言 · 鄭蔡秀 · 鄭寶帶 · 戴水沫 · 謝坤龍 · 羅鈺筠 · 蘇婉芬 · 釋淨嚴 · 林麗琴 /5 萬  
張苑芸 /3 萬 · 謝清美 /2 萬 · 周辰熹 /1.1 萬 · 《台南分院》謝秉玟 · 李鳳玲 · 郭煥萱 · 吳黃秀慧 · 黃阿新  
劉信言 · 楊樑喜 · 陳桂卿 · 蔡佩紋 · 呂翠蓮 · 蘇秀華 · 黃珈淳 · 呂美娟 · 吳松鑽 · 施秀錦 · 葉麗雲  
謝承家 · 陳盈秀 · 陳靖潔 · 陳燕華 · 黃信評 · 曾水圳 · 《新營分院》詹美玉 · 林東武 · 曾秀鳳 · 李旻 · 鍾翠芬 · 陳佩君 · 廖秀玉 · 陶睿智  
賴陳美容 · 黃泳期 · 陳碧珠 · 林銀鳳 · 鄭博文 · 吳玉霞 · 黃秀珠 · 曾欽勻 · 張雅雲 · 蔡承丞 · 李俊賢  
王秀月 · 邵素月 · 郭宗穎 · 《員林分院》陳哲修 · 楊曹草 · 楊勝帆 · 張玉美 · 陳賜煌 · 陳寬寬 · 潘鳳嬌  
《嘉義分院》吳善士 /2 萬 · 張怡菁 · 張永華 · 王秀娟 · 張瑩璇 · 蘇郁哲 · 吳育緯 · 吳禹寬 · 《彰化分院》  
王若育 · 王詩韻 · 吳昌澤 · 吳芷薇 · 吳冠廷 · 李順裕 · 林黃碧梅 · 柯圓叻 · 張韻淳 · 陳秀民 · 陳俊志  
陳素琴 · 華廣漢 · 黃萬玉 · 廖雅琴 · 蔡英馨 · 鄭宇傑 · 賴素貞 · 顏邑倩 · 蘇素珍 · 葉清三 · 陳雅媚 /2 萬  
張慈煌 · 《埔里分院》蘇嬌娥 · 謝峰 · 《台中分院》林清輝 /5 萬 · 張璋哲 /3 萬 · 王允君 /1.2 萬 · 李淑梅 · 李智絹  
林俞安 · 林淑寶 · 姚嘉良 · 張美富 · 張素姿 · 張瑞珠 · 張嫦娥 · 郭文章 · 陳志貞 · 陳紘宇 · 陳靜惠 · 彭子容 · 楊淑玲  
潘鋒 · 鄧鳳琴 · 謝玉梅 · 蘇久香 · 蘇焯焯 · 《新竹分院》劉素娥 /2 萬 · 陳威仰 · 趙嘉蓮 · 周展宏 · 葉榮柱 · 善心人士  
孫文郁 · 蘇玉秀 · 許秀英 · 王鎮瑜 · 《桃園分院》詹美玉 · 林東武 · 曾秀鳳 · 李旻 · 鍾翠芬 · 陳佩君 · 廖秀玉 · 陶睿智  
詹美娥 /2 尊 · 張宇廷 · 許嫻婷 · 吳玉惠 · 《台北分院》王惠祝 · 王麗惠 · 伊文權 · 舌頭哥 · 吳沁于 · 吳雪華 · 吳松翰  
吳咏雪 · 宋玉鳳 · 李沂玲 · 李清容 · 李瑞貞 /2 萬 · 杜靜芬 · 林于晴 · 林怡君 · 林峰諒 · 林振達 · 邵馨慧 · 洪中平  
徐柏岳 · 徐陳林珠 · 翁淑華 · 張玉娟 · 張林雲燕 · 張芳馨 · 張瑞鴻 · 張錦 · 張寶真 · 梅本祐希 · 梅本將範 · 莊閩州  
許化霖 · 許明月 · 許茹瑜 /2 萬 · 許雯雯 · 許碩恩 · 陳吉福 · 陳武煌 · 陳冠華 · 陳美甚 · 無名氏 · 黃秀玉 · 黃育靜  
黃金寶 · 黃琇莉 · 黃鈺婷 · 黃麗雲 · 楊春美 · 楊秋萍 · 葉宜甄 · 詹美麗 · 劉明珠 · 蔡英 · 蔡勝男 · 鄭盈盈 · 鄭德宏  
鍾素玲 · 簡宸培 /5 萬 · 許璦文 · 陳坤義 · 黃陳貴妹 · 蔡錦秀 · 鄭宇盛 · 陳建廷 · 《屏東分院》陳美貴 · 蔡秀珍 · 許進瑞  
謝雪婷 · 張美惠 · 林彥成 · 陳思穎 · 黃溫貴金 · 劉彥廷 · 鍾黃櫻香 · 《宜蘭分院》李山地 · 李文豐 · 林色霞 · 林秀戀  
莊家維 · 莊雅懷 · 陳生財 · 游文龍 · 游鄭秀卿 · 楊岳霖 /5 萬 · 劉子儀 · 游敏惠 · 謝月雲 · 江仁仁 · 吳進德 · 許嘉莉  
《花蓮分院》盧桃妹 · 《台東分院》陳育琳 · 《永和分社》吳義國 · 陳怡伶 · 劉佳穎 · 鍾湧貴

### 認捐佛教正德愛心廚房 / 建房基金功德榜 (111.1月)

■ 建房榮譽董事 (捐款一百萬元以上) ■ 建房榮譽委員 (捐款十萬元以上) ■ 建房委員 (捐款一萬元以上)

#### 道場機關名人贊助

《台中分院》二十四萬四仟一佰二十五元 / 知名媒體廣告教母 - 余湘

- 五十萬元 / 耘聖金屬有限公司 · 五十萬元 / 靖聖金屬工業有限公司
- 二十萬元 / 亞洲生化科技股份有限公司 · 三萬元 / 維冠達股份有限公司
- 二十萬元 / 永慶不動產 - 七期河南市政店《佰富超人團隊》(佰富不動產經紀有限公司 · 佰富國際開發有限公司 · 李炎榮 · 洪美黛 · 林世華 · 楊金玫 · 張懷珺 · 林瓊露 · 林孟誼 · 陳廷瑜 · 黃筠筑)

《彰化分院》五萬元 / 彰化第五信用合作社 · 《台南分院》三萬五千元 / 藥專家生技有限公司

《台北分院》一萬五千元 / 大星公司 · 《嘉義分院》一萬元 / 昇乘有限公司

#### 愛心廚房/建房榮譽委員 (捐款十萬元以上)

《桃園分院》邱敏琪 · 《台北分院》高筌洋 · 《宜蘭分院》簡吳素琴 · 《屏東分院》楊于文

#### 愛心廚房/建房委員 (捐款一萬元以上)

《高雄總院》宋泰慶 · 邱美琇 · 許秋雲 · 龔金鳳 · 李樹權 · 周明宏 · 周辰熹 /1.35 萬 · 林振雄 · 曾長金 · 黃婉妮 · 陳高生 · 葉艷華 · 釋聖柱 · 陳金水 /2 萬 · 《新營分院》沈文清 · 《台南分院》謝佳玲 · 陳柏仰 · 簡君紘 · 許瑞峰 /2 萬 · 李祐全 · 張仕芳 · 邱碧霞 · 《嘉義分院》鄭沛淳 · 許彥紘 · 許育騰 · 藍明珠 · 毛建 · 蔡一生 · 昇乘有限公司 · 《彰化分院》李文鋒 · 賴修弘 · 《台中分院》張志偉 · 張瑞珠 · 許兆閔 · 許杰成 · 許翊玲 · 黃蘭香 · 廖本修 · 謝桂桃 · 簡芳盈 · 簡清揚 · 簡誌堯 · 郭湯池 /1.2 萬 · 《新竹分院》林宜慧 · 《桃園分院》武美珍 /1.5 萬 · 莊清根 · 盧淑貞 · 李順昌 · 戴美姪 · 葉日文 · 賴采依 · 陳黃淑女 · 吳世漢 · 宋乾清 · 李順昌 · 林哲宇 · 武美珍 · 莊家泰 · 莊清根 · 許雪妹 · 陳松娥 · 陳奕涵 · 陳穎韜 · 盧淑貞 · 賴采依 · 《台北分院》王彩淑 · 吳洪楷 · 吳慶兩 · 林典雄 /1.2 萬 · 姜佑欣 · 范文慶 · 莊閔州 · 陳林 /1.2 萬 · 陳鏡寬 · 蔡青青 · 蔡建宏 /3 萬 · 蔡宗進 /2 萬 · 蔡錦秀 · 謝秀美 /3 萬 · 謝瓊玲 · 羅彩惠 · 范博超 · 何秀卿 /1.2 萬 · 《宜蘭分院》莊素雲 · 陳秀敏 · 《花蓮分院》方元猷 · 吳瑟嬌 · 周翊霖 · 郭淑芬 · 《屏東分院》廖慶煌 · 莊智堯 · 林順鵬 · 楊麗華 · 《永和分院》莊玉容

### 正德愛心廚房愛心餐費 / 每月認養貧戶芳名錄 (111.1月)

本表礙於篇幅只刊登一千元以上捐, 不便之處敬請見諒, 感謝您的護持。

#### 愛心餐費 (111.1月) -----

##### ▲高雄總院

- 五萬元 / 黃素蘭
- 三萬元 / 陳錦慧
- 一萬元 / 王玉麟 · 吳欣鴻 · 楊政龍 · 韓淑雯 · 蘇子翔
- 八千元 / 陳仁宗
- 六千元 / 洪淨珮 · 陳黃阿對 · 蔡清芳
- 五千元 / 平奇騰 · 李鑑桓 · 林麗珠 · 孫靜芳 · 高正龍
- 許金財 · 勝揚當舖 · 善心人士 · 楊雅馨 · 蔡永裕
- 四仟八百元 / 陳金城
- 四千元 / 李四郎 · 朱瓊瓊
- 三仟八百五十元 / 楊新三 · 賴美娥
- 三千元 / 何豐慶 · 吳宗霖 · 吳正暉 · 邱懷茵 · 梁淑娥 · 陳慶隆 · 陳學儒 · 曾晨祐 · 葉向容 · 鄭平聰 · 石佳平
- 二仟六百元 / 陳如叙

- 二仟五百元 / 黃宗宗
- 二仟零二陸元 / 林旻玄
- 二千元 / 李崇榮 · 林加名 · 林勝仁 · 黃月琴 · 于佩君 · 王毅鈞 · 朱一鵬 · 江幸娜 · 艾家人 · 余紫寧 · 林明賢
- 林書弘 · 孫美華 · 秦冠宇 · 翁璋廷 · 陳宏田 · 陳育慈
- 陳泊宇 · 陳泊翟 · 陳泊赫 · 陳彥龍 · 陳春葉 · 陳桂耀
- 陳張寶珠 · 陳慧美 · 陳緯騰 · 鄭允文 · 黃韋勳
- 楊強龍 · 楊智惠 · 善心人士 · 雙英工程行 · 林爭紅
- 邵素芳 · 賴義芳
- 一仟五百二十五元 / 鍾佳宏
- 一仟五百元 / 王光世 · 連延益 · 湯傳恩
- 一仟三百元 / 林韋志
- 一仟二百元 / 林國聖 · 邱育梅 · 連品柔 · 連宮賢
- 陳世治 · 陳嘉彬 · 善心人士 · 黃秋華 · 黃進財
- 黃慧綾 · 劉妍君 · 盧瓊美

- 一仟一百元 / 鄒式達
- 一仟元 / Jesse Chen · 丁慧珍 · 王詩雅 · 吳明昌
- 林萬富 · 吳淑茹 · 李偉聚 · 吳杰 · 姜新來 · 洪珀珠
- 崔劉秋妹 · 馬肇蘭 · 高宇弘 · 高嘉璿 · 陳新富
- 張勇嘉 · 郭芷好 · 陳先生 · 陳芳羽 · 陳姚玉秀
- 陳衍呈 · 陳曉芸 · 韋王 · 曾國華 · 湯宜純 · 黃仁賜
- 黃俊傑 · 黃雅蘭 · 黃鳳儀 · 黃麗芳 · 黃麗蓮 · 黃曉娥
- 楊金環 · 楊泰金 · 楊貴美 · 楊瑞齊 · 楊晉綾 · 萬純如
- 鄭式達 · 廖明勇 · 廖安娜 · 趙秀枝 · 劉素玫 · 劉麗文
- 潘育霖 · 潘莆葉 · 潘靖婷 · 蔡培騰 · 蘇英彰 · 盧彥劭
- 盧梅芳 · 戴素蓮 · 謝志和 · 謝秉樺 · 釋靜慧 · 謝贊德
- 呂林妹 · 呂珮澄 · 潘志強 · 吳淑芬 · 侯智騰 · 蔡美秋
- 林姿函 · 張美娥 · 呂季芳 · 呂季吟 · 李均川 · 王美莉
- 謝黃素琴 · 蔡徐來富
- ▲台南分院
- 一萬元 / 台南市神農愛心聯誼會 · 陳惠美

### 正德愛心廚房愛心餐費 / 每月認養貧戶芳名錄 (111.1月)

本表礙於篇幅只刊登一千元以上捐, 不便之處敬請見諒, 感謝您的護持。

- 七千元 / 三寶弟子
- 六千元 / 邱偉豪 · 徐秋田
- 五千元 / 李素娟
- 三仟八百元 / 三寶弟子
- 三千元 / 黃信評 · 群義資產管理有限公司 · 黃蘭英
- 二仟八百五十元 / 妙因健康素食
- 二仟七百元 / 陳雪江
- 二仟四百元 / 謝耀德
- 二仟三百元 / 陸品維
- 二千元 / 志成帆布行 · 鼎江不動產有限公司 · 廖鳳君
- 方春黨 · 高寶桂 · 謝文聰 · 三寶弟子
- 一仟六百元 / 石炎泉
- 一仟五百元 / 歐木興 · 柯玉枝
- 一仟四百元 / 謝佩芬
- 一仟元 / 尤信雄 · 吳邱玉貞 · 吳建緯 · 李淑珍
- 林安倫 · 施秀錦 · 涂福祿 · 陳淑娥 · 黃乙凡 · 黃三益
- 蔡昀儒 · 謝水田 · 三寶弟子1 · 玉旨無極玄聖宮
- 洪嘉鏗 · 國香園 · 張瑞珍 · 黃紋偉 · 黃聰智 · 楊玉霞
- 三寶弟子3 · 徐彩樺 · 郭玉英 · 善心人士 · 葉容甄
- 陳淑萍 · 黃秀霞 · 蔡金曉
- ▲新營分院
- 二仟五百元 / 黃櫻樹 · 黃羅鶯鶯
- 二千元 / 善心人士 · 陳楷彬
- 一仟元 / 陳彩雲 · 陳玲珊 · 賴妍伶 · 張益源 · 郭景維
- 劉美吟
- ▲嘉義分院
- 五千元 / 林淑賢
- 三千元 / 沈育道
- 二仟六百元 / 劉榮義
- 二仟五百元 / 官孟玄
- 二千元 / 吳佳霖 · 善心人士 · 沈媽玲 · 王姆美
- 一仟二百元 / 郭金泰
- 一仟元 / 徐美麗 · 陳秀治 · 張清福 · 丁玉霞 · 葉力旗
- 林秀局 · 黃張金春 · 善心人士
- ▲員林分院
- 二萬元 / 詹漢 · 詹榮菊
- 一萬八千元 / 善心人士
- 一萬元 / 陳政攻 · 李宗鉅
- 五仟二百元 / 羅淑鉛
- 五千元 / 楊彩鳳 · 善心人士
- 二千元 / 詹云瑛 · 張道僑 · 蕭陳面 · 楊秀卿
- 一仟元 / 楊幸姿 · 江中村 · 陳錦泥 · 謝村和 · 李雪
- 劉政明
- ▲彰化分院
- 一萬元 / 善心人士
- 五仟二百元 / 李世傑
- 五千元 / 林于婷 · 陳金蘭 · 鄭宗麟
- 四仟六百元 / 林月亮
- 三千元 / 吳皓宇 · 邱杏莉 · 善心人士 · 謝瓊雲

- 二千元 / 邱秋發 · 馬君汝 · 張靜菁 · 許錫仁 · 黃鈺宇
- 一仟元 / 李秉諺 · 李麗華 · 沈芳儀 · 洪東芬 · 高維隆
- 張武宗 · 張韻淳 · 善心人士 · 謝均致 · 簡鈺臻
- ▲埔里分院
- 三仟五百元 / 李漢章
- 三千元 / 蔡沛汝 · 蔡嫻芸
- 二千元 / 陳了玄 · 陳典良
- 一仟五百元 / 鄭家惠
- 一仟元 / 邱仕林
- ▲台中分院
- 六千元 / 簡秀琴
- 五千元 / 林啟生 · 王晏斐 · 郭俊謀 · 湯元普
- 三千元 / 吳寶珠 · 潘雪娥
- 二千元 / 許瑞杰 · 賴政義 · 無名氏
- 一仟八百元 / 戴甫軒 · 戴翊書
- 一仟二百元 / 釋開立師父
- 一仟元 / 王策銀 · 王寶星 · 江淑貞 · 何玉杏 · 呂峻豪
- 林秀鑾 · 林建興 · 林銘茹 · 胡錦 · 陳鼎謙 · 游國信
- 黃邱麗珍 · 黃富純 · 賴吉瑞 · 駱來旺 · 駱秋吉
- 駱蘭蘭 · 駱璧霞
- ▲新竹分院
- 五千元 / 新竹縣銀髮族協會 · 鉅豐水電工程行
- 陳布陳布工程行
- 三千元 / 李淳芳
- 二仟四百元 / 吳江隆
- 二千元 / 周紫波 · 王聖鎮
- 一仟元 / 鄭國志 · 施靜君 · 沈立政 · 鄭寶桂 · 黃國輝
- 許杰雅
- ▲桃園分院
- 一萬三千元 / 善心人士
- 六千元 / 黃級紋
- 五千元 / 善心人士
- 四仟八百元 / 陳泓任
- 三千元 / 吳耀清 · 楊師兄 · 善心人士
- 二仟四百元 / 黃秀珍
- 二千元 / 善心人士 · 呂劉菊招 · 鍾張祐齡
- 萬峰國際實業有限公司 · 謝秀枝 · 鍾德如 · 張耀武
- 一仟五百元 / 紀奇壽 · 俞雪英 · 紀英獻 · 紀奕獻
- 一仟元 / 賴月嬌 · 李秀欽 · 賴瑞蓮 · 丘全皓 · 陳琪娥
- 戴阿美 · 育豐灯饰 · 傅祥瑞 · 金昌汽車修護廠
- ▲台北分院
- 一萬元 / 林雅純
- 六千元 / 蔡明傑 / 蔡玉昌
- 五千元 / 宋華宇 · 徐進興 · 徐志明 · 宋善善 · 汪增智
- 張振東 · 陳涵光
- 三仟八百五十四元 / 香豆屋十方大眾
- 三仟八百元 / 許崇璋
- 三仟六百元 / 陳益崙
- 三千元 / 李郭寶惜 · 卓大富 · 張皓謙 · 郭張明珠
- 善心人士 · 葉素珍 · 蔡佳純

- 二仟五百元 / 龍威廷
- 二仟四佰元 / 簡湘葉
- 二仟三百元 / 陳能玲
- 二千元 / 吳舟台 · 吳專 · 林承朱 · 鍾庭蔚 · 白麗雪
- 吳麗紅 · 林位 · 洪村春 · 洪都憶 · 洪偉倫 · 洪胡輝
- 張麗莉 · 楊仁德 · 龍威良 · 謝文英 · 謝亞娥
- 一仟六百五十元 / 元味吉早味小吃店
- 一仟五百元 / 運令譽 · 羅毓瀚 · 周慶祥 · 李繁宣
- 陳家慧
- 一仟二百元 / 安紀蘋 · 呂芳蘭 · 林金枝 · 胡伯銓
- 陳淑沂
- 一仟元 / 汪立全 · 蔡紫瑩 · 汪承翰 · 汪煥均 · 李素靜
- 泓林企業股份有限公司 · 楊素貞 · 王品仁 · 王品異
- 朱名福 · 江雪鳳 · 李淑惠 · 沈其雄 · 林成展 · 林信晉
- 范惠娥 · 張玉環 · 許玉鶯 · 連美花 · 郭美惠 · 郭浩瀚
- 郭富美 · 陳振明 · 黃經華 · 詹瑞媚 · 劉坤山 · 蕭郁樹
- 賴美齡
- ▲宜蘭分院
- 五千元 / 冬山鹿埔鹿安宮義女會 · 果森工程行
- 三千元 / 詮詮牙醫診所
- 二仟五百元 / 元學不動產仲介有限公司
- 二千元 / 何舜舜 · 楊庭慧 · 謝秀珠
- 一仟元 / 何美玲 · 柯志勳 · 柯志龍 · 柯思瑩 · 柯美伶
- 柯誠思 · 翁綺雲 · 許仁豪 · 許惠慈 · 陳秀清 · 陳美山
- 游子濤 · 廖坤源 · 鄭世忠 · 翁秀菊
- ▲花蓮分院
- 一萬元 / 黃崧樑
- 三千元 / 林淑芬 · 廖明珠 · 蔡錦樟 · 薛瑞珍
- 一仟二百元 / 江愛子
- 一仟元 / 邱菊妹 · 張初子 · 彭師兄 · 王師姐
- 旺來營有限公司 (胡接桑) · 國安里全體里民 · 張富雄
- 楊小姐 · 釋德慧
- ▲台東分院
- 一萬四千元 / 李素貞
- 一萬元 / 劉安琦
- 九千元 / 孫琰智
- 三仟八百八十八元 / 徐子惠
- 三仟一佰一十二元 / 張秀期
- 三千元 / 李慧英
- 二千元 / 林岳賢 · 許展瑄 · 善心人士
- ▲屏東分院
- 一仟二百元 / 陳瑞雪 · 曾心好 · 善心人士 · 溫于珺
- 一仟佰元 / 蘇玉平
- ▲永和分社
- 五千元 / 陳燕治 · 蔡麗琴
- 二仟六百元 / 張耀水
- 二仟五百元 / 吳進祥
- 二千元 / 吳義國 · 徐文茜 · 黃文峯
- 一仟二百元 / 李尚平
- 一仟元 / 余友仁 · 余友德 · 翁美玉 · 張志輝
- 莊王秀桃 · 莊明哲 · 莊惠美 · 陳宏霖醫師 · 黃紫雯

## 正德愛心廚房愛心餐費 / 每月認養貧戶芳名錄 (111.1月)

本表礙於篇幅只刊登一千元以上捐，不便之處敬請見諒，感謝您的護持。

### 愛心廚房認養貧戶(111.1月)

#### ▲高雄總院

- 二萬元/林仁哲
- 一萬二千元/白松田、白雨生、吳振良、陳麗萍
- 廖彥傑、鄭淑文
- 一萬元/林振雄、葉麗華
- 五千元/許水隆、余美霞、李鑑桓
- 三千元/楊芷華、楊強龍、施泳文
- 大高雄青果加工職業工會
- 二仟五百元/黃宗宗
- 二千元/朱乾文、林英哲、王泰詠、楊淨閣
- 一仟五百元/張芷鈺
- 一仟二百元/林逸雯、藍書琪
- 一仟元/丁麗珠、王瑞杰、任偉忠、朱崇毅、吳國芳
- 呂鴻曼、李光庭、林伯諺、林素註、林婉萍、邱玉郎
- 夏月敏、張桂英、張麗盛、梁羽樂、許文馨、許月萍
- 郭凱菱、郭雅志、陳宗仁、陳明英、游昌建、黃滿足
- 劉德鋒、蔡宜庭、蔡武育、蕭梵谷、薛伊婷、薛百惠
- 薛宗雄、鍾永坤、薛光迪、羅瑋璋、林仕宗、林國聖

張簡雄輝、黃鈞麟、萬純如、潘嘉臨、鍾郭德容

#### ▲台南分院

- 一仟元/金華府、葉盈家

#### ▲彰化分院

- 三仟元/梁國勝
- 二仟元/戴模模
- 一仟元/王慈音、何嘉濠、吳冠蒼、林忻宜、黃國維
- 黃靜慧、葉宜淳

#### ▲台中分院

- 二萬元/三寶弟子
- 一萬二仟元/關吟能
- 一萬元/劉昇財
- 三仟元/蔡榮吉、陳衍溢
- 二仟元/楊湘淇
- 一仟元/李泉水、林元昌、郭阿美、陳雅玲、黃昱瑋
- 黃麗華、塗進忠、楊予萱、楊清林、廖志剛

#### ▲桃園分院

- 一仟元/陳秀琴、李佳陵、蕭承甫、蕭惠月、賴佳微
- 陳秀春、陳憲德、蕭敏慧、李翔凌、鄧定湘、賴慶妹

何永祥、鄭佩恩、陳美妃、陶家、王光美、林昭賢

- 張明都、曾亭嘉、陳明來、陶家、李佳陵、陳憲德
- 蕭惠月

#### ▲台北分院

- 六仟元/陳德茹
- 三仟元/王伯鈞
- 二仟元/徐賜添、陳仙妮
- 一仟元/李文章、邱郁婷、邱楷婷、侯建翔、張玉枝
- 張美女、梁鄭素娥、陳昱鈞、黃評儀、黃聖任
- 楊立明、楊悅華、葉東賢、潘鳳雯、簡阿耀、賴成瑾
- 邱垂煌、曹鈞閔、黃秀琴、蔡金蓮

#### ▲宜蘭分院

- 五仟元/林惠子
- 二仟元/簡桂枝
- 一仟元/方陳淑貞、孫宇婷、陳奎任、鄭秀嫻

#### ▲永和分社

- 二仟元/劉賢祥
- 一仟元/田文來
- 一仟元/林義川



# 正德佛堂 夜間助念時間調整公告

自111年2月起，正德佛堂夜間助念時間，調整為8點過後即不再派班助念。因目前助念志工以老菩薩居多，為顧及老菩薩身體及安全問題，茲將助念時間修正如下：

### 說明

因原助念9點出班，抵達喪家時間近10點；助念結束時間已近12點；再回到家中多半已近凌晨1點；對年老志工而言，不僅交通安全堪慮；亦讓家屬抱怨反彈，甚至提告！讓佛堂助念美意被曲解；也讓志義工發心不得圓滿。特此公告調整，敬請見諒！

正德全球資訊網 / [www.chengte.org.tw](http://www.chengte.org.tw)



## 認捐【正德新竹、台中、花蓮分院、宜蘭出家道場】建院基金功德榜 (111.1月)

■ 建院榮譽董事(捐款一佰萬元以上) ■ 建院榮譽委員(捐款十萬元以上) ■ 建院委員(捐款一萬元以上)

### 建院委員(捐款一萬元以上)

《新營分院》黃明雄 • 《彰化分院》黃虹堯 • 黃琨庭 • 《台中分院》張瑞璋 • 賴來有

## 認捐埔里萬佛、各院千佛佛像芳名錄 (111.1月)

### ■ 埔里萬佛牆(一萬元)

- 高雄總院/許玉玫、廖水海、莊帆
- 許莊月照、許蓮招、盧勁羽、盧張咏雪
- 盧穎辰、鳳邑順安殿
- 彰化分院/黃萬玉、黃劉貴美、黃靜宜
- 埔里分院/陳素銀、蔡李也、蔡武男
- 台北分院/邱彥嘉

### ■ 台南千佛(二萬元)

- 新營分院/林鳳好、林秀鳳、康李美蓉
- 台南分院/謝文聰
- 台北分院/黃李麗嬌

### ■ 員林千佛(二萬元)

- 高雄總院/蘇張美華

### ■ 彰化千佛(二萬元)

- 彰化分院/黃靜宜、黃靜慧

### ■ 台中(永春)分院千佛(二萬元)

- 高雄總院/方王文英、吳家棋、陳奕方
- 趙梧敦、盧尚信
- 彰化分院/江佳玲、吳宜曼、吳尚朋、吳俐蓉
- 吳冠蒼、吳劉彩鳳、李芷昕、李春松、李睿予
- 周祐存、周顯恩、殷佩苓、張嘉紘、張錦協
- 陳淑霞、陳莉鯉、陳琇麗、曾子庭、游秉宏
- 趙振翔、趙碧玲、蔡月琴、柯火明

### • 台中分院/張宇震、許啟悌、劉佳忠

- 賴佳慧、賴許日春、顏廷芝、顏欽德

### • 台北分院/李佳葉、林利子

### ■ 新竹琉璃千佛(二萬元)

- 新竹分院/曾貴銀
- 台北分院/卓大富、卓大富、彭銘基、葉海

### ■ 屏東千佛(二萬元)

- 屏東分院/賈凱傑

### ■ 大雄寶殿八十八佛座下八吉祥圖(一萬五仟元)

- 新營分院/黃凱謙



## 正德慈善基金會

正德全球資訊網 <http://www.chengte.org.tw/>



正德官網

# 會員招募啟事

本會每月支出經費龐大，請大家加入正德會員，成就各項弘法利生道業，功德無量！

本會會員費為長期支付--

- 全國各地正德愛心廚房，提供貧困者免費飲食經費。
- 全國各地正德醫院中醫診所每月透支及提供貧困者醫療經費。
- 全國各地發放兩學期大、中學清寒學生獎學金經費。
- 全國各院每年夏令救濟及冬令救濟之經費。
- 全國各院每月長期訪貧及濟貧之經費。
- 全國每月印贈數十萬本雜誌善書之經費。

◎請全國社會大眾發揮愛心，踴躍加入每月100元會員行列，長期救助貧困者飲食、醫藥、教育經濟之苦。

每人每月區區100元，可長期救助無數眾生離苦得樂，意義功德無量！

◎廣徵各地善心人士加入勸募委員，願發心者，請洽正德全國各院社！

### 最新消息

## LINE Pay 平台愛心捐款上線

自本月起，LINE Pay 用戶隨時隨地，都可以透過無接觸的行動支付捐款護持正德慈善、醫療、弘法志業，詳情請洽正德全國各院會計。





# 每月熱門影片

## HOT!

手機掃描即可觀看精闢法音、感人故事的節目



老和尚寫給董事長的一封信



正德蓋建20層慈善文教大樓  
附設愛心廚房·旅舍  
提供孤苦老人  
免費用餐住宿



十大女性癌症排行榜出爐，  
乳癌新增人數最多！  
乳癌為十大癌症 第一名



# 正德電視台



播放頻道系統如下:



正德電視台109雲嘉南地區皆可觀看



MOD  
中華電信  
頻道 704



精采內容，歡迎準時收看

正德電視台 免付費專線：0800-559933

正德電視台提供各佛寺及慈善團體，法會、活動宣傳平台，歡迎多加利用！

※若無法收看本台節目，請洽系統業者或安裝機上盒。  
◎正德電視網路直播 <http://tv.chengte.org.tw/live.html>

## 正德電視台



# 常律老和尚電視弘法最新精湛講題 神奇的教育力量



隆·克拉克 (Ron Clark) 年僅28歲時，即獲得「全美最佳教師獎」，是唯一被美國總統接見過三次的小學老師。他教過的學生來自最底層的貧困家庭，學校資源匱乏；但憑著他的熱情，學生成績突飛猛進，氣質也轉變得彬彬有禮。



歡迎收看

正德電視台隆重推出「神奇的教育力量」節目，常律老和尚解說《超基本五十五條》，暢談克拉克老師的成功秘笈，精彩可期，請勿錯失。

日期  
播出時間

每週二至 週日播出 / 上午 09:00 ~ 10:00(首播) 晚上 21:00 ~ 22:00(重播)  
下午 15:00 ~ 16:00(重播) 凌晨 03:00 ~ 04:00(重播)

節目表

每週一播出

**常律老和尚方便開示錄**  
上午 06:00 ~ 07:00(首播)  
下午 12:00 ~ 13:00(重播)  
晚上 18:00 ~ 19:00(重播)  
凌晨 00:00 ~ 01:00(重播)

**愛心廚房上菜囉**  
上午 09:00 ~ 10:00(首播)  
下午 15:00 ~ 16:00(重播)  
晚上 21:00 ~ 22:00(重播)  
凌晨 03:00 ~ 04:00(重播)

**優良商店報你知**  
上午 07:00 ~ 08:00(首播)  
下午 13:00 ~ 14:00(重播)  
晚上 19:00 ~ 20:00(重播)  
凌晨 01:00 ~ 02:00(重播)

**常律老和尚清涼法語**  
上午 10:00 ~ 11:00(首播)  
下午 16:00 ~ 17:00(重播)  
晚上 22:00 ~ 23:00(重播)  
凌晨 04:00 ~ 05:00(重播)

**慈音雜誌**  
上午 08:00 ~ 09:00(首播)  
下午 14:00 ~ 15:00(重播)  
晚上 20:00 ~ 21:00(重播)  
凌晨 02:00 ~ 03:00(重播)

**散步走街路**  
上午 11:00 ~ 12:00(首播)  
下午 17:00 ~ 18:00(重播)  
晚上 23:00 ~ 24:00(重播)  
凌晨 05:00 ~ 06:00(重播)

節目表

每週一至週日播出

**老和尚教英文**  
上午 06:00 ~ 07:00(首播)  
下午 12:00 ~ 13:00(重播)  
晚上 18:00 ~ 19:00(重播)  
凌晨 00:00 ~ 01:00(重播)

**神奇的教育力量**  
上午 09:00 ~ 10:00(首播)  
下午 15:00 ~ 16:00(重播)  
晚上 21:00 ~ 22:00(重播)  
凌晨 03:00 ~ 04:00(重播)

**巴利藏佛法語錄**  
上午 07:00 ~ 08:00(首播)  
下午 13:00 ~ 14:00(重播)  
晚上 19:00 ~ 20:00(重播)  
凌晨 01:00 ~ 02:00(重播)

**精湛短篇開示錄**  
上午 10:00 ~ 11:00(首播)  
下午 16:00 ~ 17:00(重播)  
晚上 22:00 ~ 23:00(重播)  
凌晨 04:00 ~ 05:00(重播)

**巴利藏佛教原始經典  
佛所開示的真佛經真佛法**  
上午 08:00 ~ 09:00(首播)  
下午 14:00 ~ 15:00(重播)  
晚上 20:00 ~ 21:00(重播)  
凌晨 02:00 ~ 03:00(重播)

**常律老和尚方便開示錄**  
上午 11:00 ~ 12:00(首播)  
下午 17:00 ~ 18:00(重播)  
晚上 23:00 ~ 24:00(重播)  
凌晨 05:00 ~ 06:00(重播)

**籌募 台中佛教正德醫院醫療設備 行政宿舍大樓建設基金**

**發起一人一萬建院運動啟事**

為落實真正的慈善精神，得以長期永續經營，利益眾生，祈請十方大德，踴躍護持，共同成就。



**護持方式**

- 萬人一人一萬 建院委員** 認捐建院基金1萬元者，可分10期(每月1期)
  - ◎結緣開山和尚親自加持五色琉璃佛珠一串。(圖1)
  - ◎可申請助念、作七服務(限本人)。
- 千人一人十萬 建院榮譽委員** 認捐建院基金10萬元者，可分20期(每月1期)
  - ◎結緣開山和尚親自加持五色琉璃佛珠一串。(圖2)
  - ◎結緣大佛山祖先牌位一支。◎可申請助念、作七服務(限本人)
  - (※本品項認捐達三萬元以上者，皆可結緣開山和尚加持五色琉璃佛珠一串。)
  - 更正啟事** 自108年7月7日起，建院榮譽委員(捐十萬元者)其本人往生，本會提供助念及作七服務(不含公祭)特此公告。
- 建院榮譽董事** 認捐建院基金100萬元以上者，可分100期(每月捐繳1萬元)。
  - ◎結緣開山和尚親自加持五色琉璃佛珠一串。(圖2)
  - ◎結緣大佛山祖先牌位一支。◎可申請助念、公祭、作七服務(限本人)。



(圖1) 五色琉璃佛珠 (袋子隨機贈送)



(圖2) 五色琉璃佛珠

**正德埔里大佛山 111年度3-8月 朝山公告**

**網大佛、改命運!**

佛言：阿彌陀佛為宇宙神通威德佛光最強大之佛，超越十方諸佛，值此疫情期間，請大家發揮愛國心及慈悲心，至大佛朝山繞佛拜佛念佛，迴向世界共業消除，疫情早日遠離，功德意義重大!

**大朝山** 7月24日 週日 (全國志義工大朝山)

**朝山+淨山** 3月27日、5月29日、8月28日 週日

**朝山+巡禮** 4月24日、6月26日 週日

朝山功德殊勝，歡迎參加，報名請洽正德各院。

● 疫情期間，將視規範調整供餐方式，請留意各院公告。

● 大佛山開放參訪時間為每週六、日，上午8:30-下午5:00

週一至週五恕不對外開放，不便之處，敬請見諒! ※疫情期間參訪大佛山，請先洽正德全國各院。

**發起【一人三萬捐助CT.MRI及乳攝機】三台一億多元器材啟事**

即日起，招募3000名愛心人士，每人捐助三萬元(一次繳清)可獲得開山和尚親自加持之五色琉璃佛珠一串，只限3000名額，數量有限，請儘早登記，以免向隅! 請大家發心認捐 **CT、MRI** 及乳攝機等三台昂貴器材，共同成就救人聖事，功德無量!



**MRI/與台大醫院同等級**

**造價7000萬**

**CT/與台大醫院同等級**

**造價5000萬**



**3D乳攝機/目前中部地區只正德醫院**

**與中國醫藥學院購置同機型**

**造價1500萬**



**(MRI) 磁振造影掃描儀**

重資引進最新款的磁振造影掃描儀，具大孔徑隧道，提升受檢者檢查的舒適度，並且配置有最完整的影像後製軟體工作站，提供最精細的醫學影像，協助醫師做最準確的診斷。檢查部位針對腦部神經系統、脊椎、腹部臟器、骨盆腔、生殖系統、四肢關節等，具有非常優異的診斷效果，讓病兆無所遁形，為民眾健康把關。

**(CT) 電腦斷層掃描儀**

具輻射線檢查，對於腦部、急性中風、外傷、心臟冠狀動脈血管、肺部低劑量癌篩、腸胃道、血管、四肢關節等提供快速且良好的診斷效果。其中針對肺部及腫瘤癌症病患，能快速且精確的為病兆做最精確的診斷。提供醫師最正確的診斷與治療。

**3D 乳攝機**

採先進的3D多切面斷層乳房攝影，具有高準確性、精確診斷的特點，符合胸部曲線的平台設計，按壓過程更舒適溫柔，能降低疼痛，提高安全，加上柔軟的扶手及柔和的燈光，讓您體驗與眾不同的貼心呵護。

※招募3000名愛心人士，每人捐助三萬元(可分期)，凡繳費圓滿者，可獲得開山和尚親自加持五色琉璃佛珠一串。

# 正德全國各院成立長青老人會

## 【會員招募啟事】



### 成立宗旨

財團法人正德社會福利慈善基金會秉持老人福利之宗旨，本會為擴大對銀髮族的服務層面，開始籌劃成立「正德長青老人會」，45歲以上準備退休之民眾及60歲以上退休銀髮族，更能充實自我生活的內涵，並分享及體驗「活到老、學到老」的樂趣，為老人建立一個可近性高的社會參與平台，提供已退休或準備退休者一個培養興趣與適應老年生活的管道，終身學習機會與興趣，增進新知，陶冶身心，充實精神生活，透過知識技能的傳承、促進家庭成員的互動，使老人可以在各方面獲得強力有效的支持，透過參與獲得樂活的精彩人生，協助其降低老年生活適應失調的問題，達到樂活長青的目標。

### 服務特色

1. 多元課程學習
2. 師資專業、有耐心
3. 工作人員親切有禮

### 服務內容

1. 動態活動：運動、戶外郊遊、健行、爬山等。
  2. 靜態活動：靜態作品展及動態表演、生活藝術類、應用語文類、數位生活類課程、體適能保健、健康講座、聯誼交流等。
  3. 節慶活動：端午節包粽縫香包、元宵節彩繪燈籠搓元宵、冬至搓湯圓、過年做粿等。
- 參與各活動將所學與大家分享，從中也獲得了自信與肯定，鼓勵學員參與志願服務，助人最樂，透過積極參與、充實自我，獲得樂活的精彩人生～

### 參加對象及條件

1. 正德志義工。
2. 45歲以上準備退休之民眾。
3. 60歲以上退休之銀髮族。
4. 每月繳交基本會員費200元。

### 長青老人會福利

1. 每三個月提供出外旅遊，車費半價優待
2. 每年尾牙聚餐抽獎
3. 每月慶生會發放禮物
4. 定期舉辦老人歌唱比賽
5. 定期舉辦老人健行活動
6. 正德醫院看診或健檢服務

註：相關運作依各院設備及實施辦法行之。

### 報名方式

正德全國各院

正德全球資訊網



正德FB



## 近期法訊

法會功德迴向世界共業消除，人人健康平安，歡迎蒞臨各院參加！



法會線上報名

### 禮懺功德利益

- (一)消除累世冤業 (二)病痛消除 (三)增長福慧 (四)破無明障
- (五)亡靈超升 (六)消災解厄 (七)運途亨通 (八)諸事吉祥



### 三昧水懺暨超拔法會

111年 3月10-12日晚上7:30 (禮懺)  
13日下午3:00 (超拔)

· 3/12 (週六) 下午2:30恭誦《阿彌陀經》、《地藏經》

法會地點 正德佛堂高雄總院，台南、新營、彰化、台中、新竹等分院



### 慶祝觀世音菩薩聖誕

#### 正德全國各院 舉辦消災祈福法會

111年 3月20日 (日) 上午9:00 (法會)  
下午2:00 (皈依)

### 功德項目

- ◎會主 ◎副會主 ◎懺主 ◎副懺主
- ◎福主 ◎祿主 ◎壽主 ◎吉祥主
- ◎如意主 ◎功德主 ◎平安主



### 三昧水懺暨清明超拔法會

111年 4月7-9日晚上7:30 (禮懺)  
10日下午3:00 (超拔)

· 4/9 (週六) 下午2:30恭誦《阿彌陀經》、《地藏經》

法會地點 正德佛堂高雄、台南、新營、彰化、員林、台中、新竹、台北、宜蘭、花蓮等院

● 4/17 (日) 下午2點/埔里大佛山清明超拔

參加法會既可禮懺消災又可植世間最大福田，敬請把握機緣，參加禮佛拜懺，功德無量！

◎各功德項目及點燈、打齋，請洽各院會計。■劃撥帳號：42150839 戶名：正德佛堂



正德佛堂台北分院

為籌募20層愛心旅舍愛心廚房大樓建設基金

啟  
建

# 梁皇寶懺

## 暨超拔大法會

111年

3月17-26日，晚上7:30(禮懺)

3月27日，下午2:00(超拔) 請於下午1:30前進場

3/19、3/26(週六)下午2:30恭誦《阿彌陀經》、《地藏經》

法會地點:台北市大同區民權西路125號

聯絡電話:(02)2593-3658

◎法會將視疫情規範辦理，詳情請洽正德各院。

### 法會意義

梁皇懺法為佛教中懺悔滅罪之懺王，參加禮懺，不僅可消災增福增慧；又可布施救濟貧困，成就五福田（健康、長壽、富貴、好名、善終），功德意義甚大甚遠！祈請十方大德把握殊勝法緣，蒞臨參加拜懺，同霑法益！

劃撥帳號：42150839 戶名：正德佛堂



正德官網(法會直播)



參加法會報名

### 拜懺功德

- (一)消除累世冤業。(二)病痛消除。(三)增長福慧。(四)破無明障。
- (五)亡靈超升。(六)消災解厄。(七)運途亨通。(八)諸事吉祥。

### 佛前點燈功德

- 一者照世如燈。二者隨所生處。三者得於天眼。四者於善惡法。
- 五者除滅大闇。六者得智慧明。七者流轉世間。八者具大福報。
- 九者命終生天。十者速證涅槃。

法會設有功德主、消災、超薦牌位、打齋及花、燈供養，詳情請洽正德全國各院。

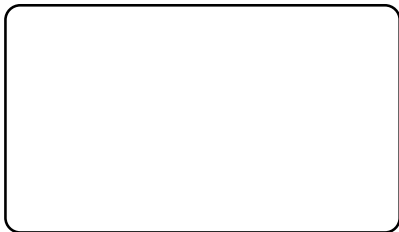

正德全球資訊網



正德 line@



國內  
郵資已付

高雄郵局許可證  
高雄字第1955號

雜誌

中華郵政鳳山雜誌字第261號  
登記證登記為雜誌交寄

發行處：慈音雜誌社 地址：高雄市鳥松區本館路44-8號

◎若重覆收件、漏收、地址變更。請逕洽各院修正或E-mail告知。cthci01@gmail.com