

慈音

429

2022年8月出刊
慈音雜誌社發行贈閱

懺悔是必要的忍辱

個人所造的業最好的方法是讓他自己了結；
懺悔是必要的忍辱。

佛陀法語錄

◎ 本期精彩內容

- 佛陀的祖國並非毀於戰火，
原來我們被《大藏經》誤導了！
- 精進佛一心得分享--揮別煩惱，活在當下
- 遠離肝苦人生--淺談慢性肝炎
- 先生的遺願--圓滿購屋夢

圖片參考來源：pixabay



財團法人正德社會福利慈善基金會
醫療財團法人正德癌症醫療基金會
財團法人正德文教傳播基金會
內政部評定全國級優良基金會



歡迎加入醫療財團法人正德癌症醫療基金會長期愛心醫藥會員，發揮您的愛心，讓千萬人受惠。
蓋醫院救病友，醫療/發票捐贈碼179；濟貧弱解饑餐，社福/發票捐贈碼923



認捐全國各地

廣設正德愛心廚房買房基金啟事

凝聚愛的力量 成就希望未來

正德愛心廚房發起【一人一萬建房基金】義舉

常律老和尚的慈悲善舉，讓一個個徬徨無助的身影，漸漸轉為開心滿足的笑顏，讓人看見正德愛心廚房成立的必要與意義。

正德佛堂從105年8月起，平均每月設立一家愛心廚房，迄今共設立22家。每天供應午餐及晚餐，平均每餐供應上百位街友、貧戶、一般民眾用餐。用餐人數每年已超過百萬人次，民眾都非常感恩正德、感恩和尚，讓他們每餐都可以在乾淨明亮又舒適的環境裡，享用衛生乾淨、營養又有能量的熱食。

正德愛心廚房讓一個個徬徨無助的身影，漸漸展現開心滿足的笑顏，也讓人看見正德愛心廚房成立的必要與意義。目前全台共成立22家(其中2家租約到期，暫停營運)，尚有諸多縣市未設置，為能真正讓台灣社會不再有饑餓者，讓每個縣市角落皆設有愛心廚房，是未來努力的目標，極需大眾共同護持與成就！

正德愛心廚房將採取購買店面方式，於全國各地大力展開愛心廚房的濟貧救饑志業。願大家發揮大愛、大悲心，長期共同參與此項有意義的建房工程，你我共成菩薩道，成就五福田(健康、長壽、富貴、好名、善終)！

請大家以免費或低價方式捐售店面，共同成就救人濟世聖事，功德無量！

認捐辦法

- **建房榮譽董事**：認捐一佰萬元以上者，可分期繳納，並享有以下三種獎勵
 1. 大佛山祖先牌位一支。
 2. 免費贈送正德醫院全身健檢一次(值5.5萬元限本人使用)。
 3. 結緣開山常律老和尚加持五色琉璃佛珠一串。
- **建房榮譽委員**：認捐十萬元以上者，可分期繳納，結緣大佛山祖先牌位一支、開山常律老和尚加持五色琉璃佛珠一串。
- **建房委員**：認捐一萬元以上者，可分期繳納，結緣開山常律老和尚加持五色琉璃佛珠一串。
- **建房會員**：認捐一仟元者，結緣開山常律老和尚加持五色琉璃佛珠一串。



五色琉璃佛珠



五色琉璃佛珠



捐款方式

銀行匯款或ATM轉帳:台灣土地銀行青年分行

銀行代號005 帳號038001015009

或至郵局劃撥帳號42150839 戶名:正德佛堂

線上護持捐款



●發心捐助者可至各縣市正德全國各院登記或劃撥及銀行轉帳捐款，功德無量！

詳情請洽正德全國各院社

正德愛心廚房/旅舍—社會觀察篇

彰化縣和美鎮3兄弟三餐不繼，骨瘦如柴，餓昏急送醫 (一人不幸送醫後因餓而死)

中央通訊社2022年6月18日

彰化和美鎮葉家3兄弟沒有穩定收入，三餐不繼，昨天先後送醫急救。消息經披露後，今天有民眾表示願提供免費自助餐，也有人捐白米。縣府則說，將重新評估3人狀況給予協助。

60多歲葉男和2名弟弟相依為命，3人住在彰化和美鎮好修里1間三合院；但3兄弟收入不穩定，經常有一餐沒一餐，僅靠弟弟每個月新台幣3000元身障補助度日。彰化縣議員賴清美和好修里長陳信義，發現葉家3兄弟先後在家飢餓昏倒；發現時骨瘦如柴，趕緊送3人就醫，一人不幸送醫後因餓而死。(各大電視新聞當天報導)

彰化和美鎮又出現一位餓死路邊遊民 - 「皮包骨3兄弟」翻版！男瘦到僅40公斤 路倒不治

民視新聞網2022年6月23日

「皮包骨」3兄弟翻版！彰化和美鎮一名63歲姚姓男子，多年來都在寺廟外、大馬路邊為家；因為餐風露宿，瘦到只剩40公斤。日前才因為昏倒送醫還確診，沒想到才剛出院2天，又昏倒路旁，緊急被人發現後火速送醫。但很不幸的，姚姓男子23日一早在醫院病逝了。

五年前若能於和美鎮成功設立正德愛心廚房，今天就不會發生駭人社會新聞事件

和尚看了這兩篇報導，難過心痛！因自從正德於各縣市設立愛心廚房22處至今五年，用餐人數每年已超過百萬人次，發現各地仍有很多社會大眾看不到的三餐不繼飢餓之貧困者及餓死民眾。和尚雖發願要於全國各地蓋建108家愛心廚房，能就近救濟各地飢餓民眾，但總感力不從心。因這次新聞所報導的彰化和美鎮，和尚五年前就有計畫設立愛心廚房，但一時都找不到適當店面而作罷，改設於彰化溪湖鎮；當時若能於和美鎮設置愛心廚房，就不會發生這樣令人心酸的新聞社會事件，令和尚頗感自責。(彰化縣貧困人數居全國第四名)

開山和尚再次向社會大眾發出震撼的呼籲

和尚這幾年間，也發現各地於外面被拋棄而流浪、無家可居、在外受凍挨餓的年老遊民人數，越來越多。和尚即於高雄市鳳山區蓋建愛心旅舍，專門收容年老遊民安居；因房間有限，無法收容更多老人遊民。所以去年發動全國志工義工會會員及社會愛心人士，發心捐款要蓋建全國第一家20層愛心旅舍廚房大樓。專門大量收容年老遊民居住，提供舒適住宿及三餐飲食，能實踐「老吾老以及人之老」之大愛大慈的宗旨。但至今捐款金額仍無法趕上地價上漲的速度，離10億元蓋建經費差額甚大(約差9億)，令和尚憂心！願大眾能發揮大愛之心，共同成就菩薩大愛志業；廣救各地挨餓受凍的貧困者及孤苦老人離苦得樂，功德無量！



正德慈善基金會 · 正德癌症醫療基金會
正德文教傳播基金會附設正德公益電視台
 本基金會榮獲內政部評定為全國性優等基金會
 正德網站：www.chengte.org.tw e-mail: cthci01@gmail.com

佛教正德慈善中西醫機構 · 正德西方蓮社 · 正德佛堂

佛教正德醫院 / 台中市南屯區文心南五路三段100號 電話：(04) 3702-6588
 正德僧伽中醫診所 / 高雄市鳥松區本館路44-5號 電話：(07) 379-0288
 正德台北中醫診所 / 台北市大同區民權西路125號 電話：(02) 2593-3658

高雄總院
 高雄市鳥松區本館路44-8號(澄清湖前500公尺右轉)
 電話：(07) 370-3456 傳真：(07) 379-0532

台南分院
 台南市中西區民生路二段181號
 電話：(06) 222-8611 傳真：(06) 222-9822

新營分院
 台南市新營區民族路186號
 電話：(06) 635-5819 傳真：(06) 633-6664

嘉義分院
 嘉義市興業東路45號
 電話：(05) 216-6779

雲林分院
 雲林縣斗六市民生路12號
 電話：(05) 552-9228

彰化分院
 彰化市民生南路56號
 電話：(04) 727-0006 傳真：(04) 725-9407

員林分院
 彰化縣員林市民林森路139號
 電話：(04) 833-5600 傳真：(04) 833-5601

台中分院
 台中市東區建德街243號
 電話：(04) 2215-1545 傳真：(04) 2215-1547

苗栗分院
 苗栗市新都街27號
 電話：(037) 558-338

新竹分院
 新竹縣竹北市光明九路113、115號
 電話：(03) 558-8008 傳真：(03) 558-8738

台北分院
 台北市大同區民權西路125號(承德路口)
 電話：(02) 2593-3658 傳真：(02) 2597-7281

桃園分院
 桃園市中壢區大同路12號
 電話：(03) 422-1158 傳真：(03) 422-1148

宜蘭分院
 宜蘭縣羅東鎮建民街32號
 電話：(03) 961-7617 傳真：(03) 961-7529

花蓮分院
 花蓮市尚志路5號
 電話：(03) 834-3188 傳真：(03) 832-5637

台東分院
 台東市浙江路90號
 電話：(089) 332-838 傳真：(089) 334-458

屏東分院
 屏東市公園西路107號
 電話：(08) 734-6749 傳真：(08) 734-6753

永和分社
 新北市永和區秀朗路一段50號
 電話：(02) 2232-7799 傳真：(02) 2927-3377

埔里大佛山
 南投縣埔里鎮福興路110巷105號
 電話：(049) 293-0923 傳真：(049) 293-0711

正德愛心咖啡圖書展覽館
 花蓮市海岸路9號
 電話：(03) 822-1588轉101

加拿大分院
 電話：(604) 255-3113

澳洲分會
 電話：(613) 974-89895

護持正德 請多加利用下列捐款方式

1. 就近至正德全國各地分支機構繳費
2. 由本會勸募委員及代理委員服務收費
3. 信用卡定期扣款(每月授權扣款)
4. 銀行或郵局定期轉帳(存簿每月定期扣款)
5. 郵局劃撥(內附郵局劃撥單歡迎利用)
6. 正德網站刷卡：www.chengte.org.tw
7. 銀行匯款：台灣土地銀行 青年分行 銀行代號：005 帳號：038005219989(醫療)

若有其它捐款問題，請參閱本刊夾頁或洽正德全國各地分支機構

正德愛心廚房太感動人心
濟貧解饑、關懷弱勢、吃出健康



免費提供弱勢族群用餐，倡導素食護生觀念，意義非凡！

請大家發心加入愛心廚房會員或建房委員，共襄善舉，廣濟全國各地貧困民眾飲食，福德無量！
 台灣全國各都市地區，每天還有很多人沒飯吃挨餓、沒地方住挨凍。
 台灣人都不知道？

據統計，每10名遊民中，有4.6人一天僅吃2餐；有3人一天僅吃1餐；有1人面臨挨餓的窘境。

111年正德全國21家愛心廚房(1-6月)用餐人數				111年正德愛心旅舍(1-6月)住宿人數
月份	1-3月	4-6月	用(領)餐總人數	1-6月共計471人次 (1/22-2/28、4-6月因疫情停宿)
中餐人數	142,992	175,317	318,309	110年入住總人數2,075人次 (5-8月因疫情停宿)
晚餐人數	99,304	116,847	216,151	
用(領)餐總人數	242,296	292,164	534,460	109年入住總人數2,298人次

109年-111年6月正德全國21家愛心廚房用餐人數暨收支一覽表				
項目	用(領)餐總人數	功德箱	總支出	餘額/透支
109年	851,091	6,982,179	23,665,487	-16,683,308
110年	990,243	10,760,652	21,839,094	-11,078,442

※ 支出部份含房租、人事成本、水電、雜支等管銷費用

正德全國愛心廚房 (未來將於全國各地陸續成立，請踴躍提供設置地點)				
序號	愛心廚房	地址	聯絡電話	
1	員林分院附設愛心廚房	彰化縣員林市民林森路139號	(04) 833-5600	
2	宜蘭分院附設(羅東)愛心廚房	宜蘭縣羅東鎮中正北路25號	(03) 9566-599	
3	彰化分院附設愛心廚房	彰化市民生南路56號	(04) 727-0006	
4	屏東分院附設愛心廚房	屏東市忠孝路30號	(08) 733-1158	
5	台南分院附設愛心廚房	台南市中西區民生路二段181號	(06) 222-8611	
6	高雄總院附設(鳳山)愛心廚房	高雄市鳳山區光遠路74號	(07) 740-5858	
7	花蓮分院附設愛心廚房	花蓮市國聯五路22號	(03) 833-1103	
8	台北分院附設(三重)愛心廚房	新北市三重區自強路2段41號	(02) 8978-9178	
9	新營分院附設愛心廚房	台南市新營區開元路57號	(06) 633-6768	
11	桃園分院附設(中壢)愛心廚房	桃園市中壢區大同路12號	(03) 422-1158	
13	正德廣聖醫院附設(旗山)愛心廚房	高雄市旗山區東新街3-3號	(07) 262-6158	
14	高雄總院附設(三民)愛心廚房	高雄市三民區十全一路465號(近博愛路口)	(07) 262-6218	
15	新竹分院附設愛心廚房	新竹縣竹北市光明九路113號	(03) 558-8008	
16	苗栗分院附設愛心廚房	苗栗市新都街27號	(037) 558-338	
17	嘉義分院附設愛心廚房	嘉義市興業東路45號	(05) 216-6779	
18	雲林分院附設(斗六)愛心廚房	雲林縣斗六市民生路12號	(05) 552-9228	
19	台東分院附設愛心廚房	台東縣台東市浙江路90號	(089) 332-838	
20	台北分院附設(永和)愛心廚房	新北市永和區秀朗路一段50號	(02) 2232-7799	
21	台中分院附設(南屯)愛心廚房	台中市南屯區龍富十五路108號	(04) 2369-0808	
22	台北分院附設愛心廚房	台北市大同區民權西路125號	(02) 2593-3658	

※ 彰化分院附設(溪湖)愛心廚房(第10家)、台南分院附設(永康)愛心廚房(第12家)因租約到期，停止營運，特此公告。



正德高雄總院附設 小港愛心廚房

地址：高雄市小港區沿海一路87號

111年12月

即將開幕
敬請期待



地坪：37.81坪
建坪：134.85坪(五樓)
購買金額：2,700萬元



正德埔里分院附設 草屯愛心廚房

地址：南投縣草屯鎮虎山路895號

111年12月

即將開幕
敬請期待



地坪：59.6坪
建坪：241.495坪(五樓)
購買金額：3,435萬元



正德台中分院

-- 近期施工概況 --

工程地點：台中市南屯區永春路

因鑒於現址於建德街的正德台中分院，志義工信眾會員日益增多，已不敷容納，故選擇在台中醫院附近覓地蓋建，以因應未來道務運作。敬請發心護持，共同成就弘法道場，造福眾生，功德無量！

- 一、方便志義工到醫院服務患者及提供志工義工休息之良好環境。
- 二、提供正德台中醫院住院癌症及重病患者家屬一處身心靈修養地方，有利病情早日康復，意義重大。
- 三、提供志工義工會員信眾一處更寬敞明亮、念佛禪修、聽經聞法之優質環境，利於學佛修行。

台中分院工程建築資訊

- 土地款、總工程費及內部設備：共三億二仟萬元
- 總建坪：1150坪
- 總地坪：350坪
- 動工日期：108年8月

台中分院各樓層簡介

- 一樓：茶藝館、讀書室
- 二、三樓：佛堂(2F)、禪堂(3F)
- 四樓：教室、會議室
- 五~六樓：宿舍、交誼廳
- 地下一樓：餐廳
- 地下二樓：停車空間



▲外牆黏水泥收邊條



▲3F窗框防水施作

正德台中分院各項設施認捐表

編號	位置	品名	數量	單價(元) @表示每一單位	認捐者芳名
01	地下一樓	佛桌(上桌)	1組	@ 300,000	
02	一樓	佛桌(上下桌)	1組	@ 500,000	
03		佛龕	1座	@ 200,000	
04	二樓	琉璃千佛	1000尊	@ 20,000	111年/6月認捐-詳見36頁
05		佛桌(上下桌)	1組	@ 500,000	
06		磬	1個	@ 250,000	
07		千佛櫃	2座	@ 500,000	
08	佛堂	光明燈座	2座	@ 300,000	
09		方型拜墊	400組	@ 800	
10	三樓	琉璃千佛	1100尊	@ 20,000	
11		佛桌(上桌)	1張	@ 300,000	
12	禪堂	千佛櫃	2座	@ 400,000	
13		光明燈座	2座	@ 300,000	李劉錦麗、劉進基
備註	尚可認捐項目、數量，請洽各院會計確認。				

■敬請發心護持，功德無量！詳情請洽正德全國各院。

認捐【正德20層愛心旅舍廚房大樓】建院基金

徵信公告

認捐年/月份	捐款金額	認捐年/月份	捐款金額
2021/01	305,500	2021/10	4,075,295
2021/02	2,376,566	2021/11	5,148,604
2021/03	15,607,124	2021/12	7,476,551
2021/04	7,803,375	2022/01	9,589,333
2021/05	6,563,305	2022/02	6,382,974
2021/06	4,479,530	2022/03	7,840,390
2021/07	6,349,020	2022/04	5,978,889
2021/08	8,400,000	2022/05	6,269,771
2021/09	6,247,363	2022/06	4,479,882
捐款金額總計	115,373,472		(備註/單位:元)

籌募【正德20層愛心旅舍廚房大樓】建院基金自110年1月起至111年6月止，全國捐款總金額約為1億2仟萬元，與蓋建經費10億元相距甚遠，如此捐款，可能要等五年後才能買地了！眼看蓋建長期免費收容無依老人街友的大樓建設經費籌募緩慢，又土地與蓋建成本持續飆漲，令老和尚憂心忡忡！為早日完成此濟世救人聖業，籲請大眾發揮愛心，踴躍捐助護持，救助無數貧眾得離苦，功德無量！

高級羽球拍暨運動用品結緣活動

彰化愛心廚房關懷社區學校，捐贈高級羽球拍及運動用品一批，提供彰化、湖東、埔小、用齋、埔中、村上、僑信、育英等學校學生使用。



埔心國小



村上國小



湖東國小



育英國小



僑信國小



▲7月2日，由國家級教練-魏金隆老師所指導的高雄總院--長青老人會-太極拳班正式開課啦！健身養生，學員參與熱絡。



▲彰化分院-長青老人會造型氣球才藝班，讓老菩薩們體驗有趣的手作造型氣球。



▲花蓮分院-客語初級認證美崙班，學員專注學習。



▲正德高雄總院執行長接受正聲廣播電台專訪，宣達開山老和尚 常律法師慈悲濟世理念與蓋建20層愛心旅舍廚房大樓，提供孤苦老人及街友免費住宿用餐的大愛精神。

--酷熱盛夏，正德志義工熱情不減，歡喜散播福田--



▲仁武分會-高雄觀音山風景區行動勸募。



▲前鎮分會-社區保泰市場行動勸募及正德志業宣導。

正德全國各院每月訪視救助個案，適時提供支援，解燃眉之急；傳送法音，安頓身心。



▲台北分院-關懷長年倚賴救濟金過生活的獨居老人李師兄。



▲台北分院-關懷因車禍無法工作，獨居的黃師姐。



▲台南分院-關懷因車禍無法工作經濟拮据的魏師姐。



▲台南分院-關懷脊椎受傷，無法找到工作徐師兄。

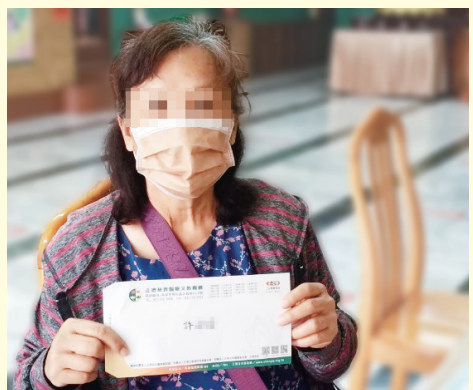

▲高雄總院-關懷經濟拮据的許師姐。



▲高雄總院-關懷因病經濟拮据的林師兄。

佛陀的祖國並非毀於戰火， 原來我們被《大藏經》誤導了！

■常律老和尚

漢傳經典，貽誤千年

《大藏經》裡面很多的故事完全是假造的，欺騙了我們一兩千年，這些故事都登載在我們所認識的所有的《大藏經》裡面。諸如：《華嚴經》、《法華經》、《楞嚴經》、寶積部的所有的經典，杜撰故事不勝枚舉。

水源之爭，邊界衝突

首先，兩國戰爭的故事是登載在《中部爭執經》這一部經裡面，有關釋迦族跟拘利族所建立的這兩個國家發生衝突的背景故事。

有一條羅希尼河位於兩國之間，羅希尼河是從喜馬拉雅山的區爾山脈沿流下來，最後在哥拉伯克與拉比他河交會；它不是大的支流，卻是提供兩國農田灌溉的重要水源。在那裡有座水庫，在儲存雨水提供農產成長季灌溉用水。釋迦族的釋迦國與拘利族的拘利國人，都依靠這一條羅希尼河的水來灌溉他們的田地。

在這段爭執的時間，兩國經常會為了水庫用水來爭執。旱季的時候羅希尼河的水位很低，所有種植的作物都會枯萎，農夫都為了水源不足而擔憂。

箭在弦上，一觸即發

雙方情緒高漲，即將開戰。迦毘羅衛城的釋迦族，是由摩訶那馬王子所領軍，發出了要開戰的喊叫聲。在拘利國這邊也是一樣，由蘇巴布達國王的弟弟，丹達巴尼王子的兒子，威西那米他王子領軍，兩邊即將展開一場不可避免的戰爭。

本來這兩國是互有姻親關係的國家，釋迦族的公主，亦即佛陀的姑姑嫁到拘利族。拘利族這邊，提婆達多的姊姊嫁給佛陀，所以兩個國家是互有親家關係，現在卻要開戰。

補納說，自我為中心是爭吵的起因；只要是以自我中心為動機，就會裝滿了強烈的情緒，替代了心智的正念。小小的爭吵，很快速就會變成戰爭；佛陀認為，衝突是來自人的慾望與貪婪，結果都是血腥收場，尤其是與政治利害攸關的所有的衝突都會導致血腥收場，群眾的心智在情緒攪合下是很危險的。

佛眼明察，神足化現

此時佛陀剛好在舍衛城的祇園精舍，祂隨時用佛眼在環視整個全世界各地所發生的災難苦難，隨時都要去聞聲救苦。此時佛陀看到有巨量的血從河流傾流而出，祂了解如果能到羅希尼河就能讓兩邊對立的雙方回心轉意，而避免這一觸即發的戰爭發生。那一天，白天佛陀停留在芳香的會議堂，在日落黃昏不久佛陀離開了精舍，走向了戰場。

佛陀運用神足通，馬上把自己帶到對立的兩軍前。在羅希尼河流上游，兩隊軍馬的刀柄在早晨後山上的陽光下發光；這場戰爭即將爆發，很快就會變成整條河充斥鮮血。佛陀此時安詳地沿著這狹窄的河邊，走向劍拔弩張的兩軍中間。

那兩邊國家的將軍都一眼認出，佛陀站在兩軍中間，沒有人敢出兵。其中一位將軍喊出：「那是我們的親族，那是我們的佛陀，祂就在我們的面前。我們把武器放在別人的身上是不適當的，所有的將領、軍人看到佛陀就卸下心防來。」

光看到佛陀，原本想戰爭的心整個平靜下來。釋迦族的將領、軍人馬上從馬背上下來，把他們身上的箭跟矛暫時放在地下離開；拘利國的將軍也認出了佛陀，他們也下馬，收回了他們的武器。

排解糾紛，消融戰火

佛陀以智慧來化解兩國的戰爭，佛陀涉水而行走到河流的中央；祂詢問兩邊的將軍：「你們為何都來這裡？」摩訶那馬將軍回答：「我們來此是為了進行沙灘計畫的戰爭。」佛陀又說：「尊貴的陛下，你們對立的真正原因是什麼？」對立雙方的將軍同時回答：「這條羅希尼河的水是我們戰爭的原因。」佛陀接著問：「什麼是更有價值的呢？是河裡的水、還是土地呢？」

摩訶那馬將軍回答：「與河中的水比起來，當然土地更有價值。」佛再問：「什麼是更有價值呢？是土地呢？還是人的生命呢？」拘利國的將軍威希那米回答：「當然是人的生命比土地更有價值。」佛陀便說：「你們自己都同意羅希尼河的水是較少價值的，但你們卻藉此互相戰爭，來毀滅人的生命；在不值得的衝突與浪費的鬥爭當中，是找不到一點點樂趣喜悅的。」佛陀訓誡兩邊的將軍後，將士們的情緒逐漸冷靜下來。

佛陀除了幫助兩個國家化干戈為玉帛，兩國停戰之後各派 250 位王子，合計 500 位王子隨佛陀出家，加入僧團。佛陀一一為他們授戒，把他們一起帶到迦毘羅衛城附近，竹林的尼拘律園精舍裡。從那天開始，他們就追隨佛陀到外托鉢，輪流來往釋迦國與拘利國之間。

慈悲無障礙，忍辱無苦惱，覺悟無妄想。

-- 常律和尚 法語 --

-- 精進佛一心得分享 --

揮別煩惱，活在當下

正德埔里大佛山乃世間稀有的正法道場，磁場清淨，山中一草一木、一花一石，處處蘊含充沛的正能量。走一趟埔里大佛山體驗精進佛一，卸除塵勞、舒活身心，揮別煩惱、活在當下，享受一日不同以往的心靈步調。

■ 台中分院 / 吳禾豔



常律老和尚教誡我們「你們是志工，和尚也是志工，我們都是佛陀的志工；正德雖然是和尚創辦，但它卻是屬於佛教的事業」。

出家人是全天性的、專家性的志工，而我們在家人是義務性志工；大家發心來護持，一起成就弘法利生的志業。這並非特定為誰而做，因為正德將來要代代傳下去，由此可見和尚的慈悲願力。

常律老和尚教誡我們，發心成就佛教的大業，才是我們這輩子能帶回去的東西。等到命終之際，世間所擁有的一切，沒有任何一項東西是可以帶回家；但是為正德、為佛教的志業所奉獻的一切是可以帶回家，

因此世間財轉眼成空，唯有投身正德的功德財可以帶著走。

我們行做志工不是為誰做，是為完成佛陀的遺願，弘揚佛法；透過行菩薩道來啟發眾生的佛性善根、啟發大眾皈依學佛。依照佛陀的教誡改變每一個人不當的語言、思想與行為；讓大家證得解脫智，將來都能回到佛的世界，或開悟解煩惱。

所以我們自身需先身體力行，改掉自己不良的習氣；所謂言教不如身教，從我們自身的改變影響家人、周圍的親朋好友甚至影響到整個大環境、整個國家，大家都能學習佛陀的慈悲，成為善的力量。我們能在此生接觸正德正信的佛教、親近三寶，就要學習佛陀的思想及行為，從身口意修行，對於過去所造犯的諸惡業，現在要即時發露誠心懺悔，從今而後亦勿再造作惡業。

而參加大佛山舉辦的精進佛一活動，正是一個提升自我，精進修學的絕佳機緣，藉由大佛山的殊妙磁場，飽足身心靈能量，再重新出發。希望大眾把握因緣，踴躍報名參加。



▲ 聆聽上常下律老和尚 慈悲開示。



▲ 繞佛。



▲ 拜佛。

正德新營分院舉辦公益園遊會 結合素食小夜市餐車送餐點助弱勢

■編輯室

正德社會福利慈善基金會新營分院 6 月 26 日舉辦公益園遊會，由協辦單位公益團體及活動報導平台邀請素食小夜市知名餐車現場提供新式素食餐點，藝人「香蕉」發放供弱勢街友食客免費享用，活動溫馨熱鬧。

素食小夜市由喬治漢堡領軍，妙緣素食、蔬羸手作香椿餅、嵐田素食湯包、綠霖蔬食、愛米堡蔬食、善田素食油飯、菇燒丸、波洛卡手作窯烤披薩及唯自然豐蔬食廚房共 10 部餐車，並與藝人香蕉共同獻愛心。素食小夜市發起人喬治表示，很高興與小夜市夥伴以拿手的素食餐點一同參與充滿愛心的活動。藝人香蕉指出，每個人多做一點事，多盡一點力量，手心一起往下，延伸善的循環。

正德基金會自創立以來，秉持創辦人常律老和尚的慈悲濟世精神，解決社會民生經濟問題。目前已於全台設立 22 家愛心廚房，讓街友及弱勢免費享用素食餐點；另外每年春、秋二季亦提供獎學金，協助高中、



▲正德新營分院公益園遊會。(圖1、圖2)

大學學子減輕經濟負擔。

為了解決孤貧無居的街友餐風露宿流浪街頭；也讓愛心廚房用餐食客免於在寒冬中居無定所，正德基金會於 108 年 6 月於高雄鳳山地區設置「愛心旅舍」。109 年全年共 2,298 人次入住，每月平均入住人數達 192 人次；110 年受疫情影響，5 月至 8 月暫停入住，只對外開放 8 個月，全年累計利用人數也達到 2,075 人次，每月平均有 209 人次利用愛心旅舍做為暫時休憩之處。隨著入住街友人數攀升，正德基金會也加緊腳步尋找適合興建愛心旅舍廚房大樓的用地。

新營分院陳執行長表示，因疫情嚴峻導致募款不易，再加上近期土地及房價大漲，致使該項善舉進度停滯，希望各界持續捐助善款，讓利他的公益大樓能早日興建完工，大家功德無量！



▲藝人香蕉現場發餐與經濟弱勢食客結緣。



▲參與活動的民眾與藝人香蕉合影。



▲藝人香蕉(左4)與素食小夜市餐車老闆們會後合影留念，為此公益之行畫下圓滿句點。

正德愛心廚房、旅舍的感人故事

每位愛心廚房/旅舍，食客及住民背後隱藏著不為人知的辛酸與悲苦，天地造物弄人，有人每天安排如何享樂，從不在意身邊悲苦之人；有人每天憂愁如何過日，從不知明天又如何度過。

【新竹愛心廚房】食客 黃○財

59歲，離婚，車傷行動不便，無業，棲身廢棄工廠

阿財每天午晚兩餐，必準時出現在新竹愛心廚房領餐。他走路顛踉，因 96 年一起車禍導致膝蓋受傷，卻無力就醫。目前每晚夜宿竹北市中國醫藥學院地下室，適逢寒流來襲之際，詢問他渡冬物資是否足夠？他靦腆地搖頭，於是我們愛心廚房人員發給了睡袋、毛毯、保暖地墊、毛帽、圍巾、手套、襪子等等。他在竹北中國醫藥學院的地下室住了 4 個月後，最近被停車場管理員發現，要求他立即搬出；他只好到處尋找棲身之處，終於在竹北市台元街的廢棄工廠內找到一處遮風避雨的空屋。



經晤談得知，阿財兒時成長於竹東鎮，父親是台泥員工，母親也於工廠上班族，家境小康幸福和樂，在高中畢業以前，衣食無缺、無憂無慮。高中時期，他就讀木工科；在 70、80 年代木工裝潢興盛時期，每日可賺取 2000 至 3000 元收益。然而每每在飲酒作樂中，便將工資揮霍殆盡；妻子隱忍多年，終究與他離婚，並且帶走女兒，留下他一人懊悔不已。

阿財於 108 年流浪到竹北市，得知愛心廚房；從那天起，他每日前來用餐，人生也漸露曙光。阿財由衷感謝慈悲的常律老和尚，在他人生最困頓的時候，給予溫飽，使他擁有足夠的資糧，迎向未來的人生之路，繼續邁進。

【台南愛心廚房】食客 徐○莉

63歲，獨居，從事資源回收維生

徐師姐回憶過往，22 歲結婚，育有三子，小康家庭，曾有過一段幸福的時光。

然而年過半百的母親，罹患腦瘤不幸往生；胞弟 30 歲因水痘高燒傷及腦部，從此智能不足，需長期回診吃藥。由於父親工作緣故無暇照顧，當時 41 歲的徐姐，基於手足之情，義無反顧扛起責任。然而，此舉引發先生不諒解，爭吵之餘，竟把徐姐驅出家門。



徐姐棲身狹窄街巷內租屋，獨自照料胞弟，靠著各項臨時工，勉力支撐每月 5000 元租金。鐘點清潔員的收入，是她日常生活主要來源；同時，也接單家庭手工貼補家用，餬粥糊口。然而胞弟的病情每下愈況，現階段於嘉南醫院住院治療。

約莫 109 年 7 月某日，徐姐下樓梯不慎踩空跌了下來，傷及脊椎；苦無經費就醫治療，只得接受免費的物理復健。同時，身體因傷無法再度從事清潔工作，生活捉襟見肘，已然無力負擔 5000 元房租。所幸鄰居知其狀況，告知正德愛心廚房供餐訊息；自此，她每日步行 20 分鐘前來用餐。

她感恩開山老和尚的大恩大德，創立愛心廚房，在她最困頓的關鍵時刻伸出援手。徐姐娓娓道出：「將近兩年的時間，不僅僅餐餐溫飽，身體也因吸收充足的營養，逐漸精神抖擻、充滿元氣，人生也重新燃起鬥志了！」談話的同時，可見晶瑩的淚水，在其眼眶裡打轉。現在的徐姐，雖然能力有限，每天卻不忘隨喜布施。她由衷希望拋磚引玉，讓正德愛心廚房永續經營，救助更多的苦難眾生！

《常律法師·法語》

愛心應從身邊小事做起，也許發揮小小的愛心，就可讓千千萬萬人受惠。

先生的遺願--圓滿購屋夢

同修往生前為了我們母子尚未購屋一事，久久難以釋懷。幾經尋覓，苦無價錢合宜且符合理想的房子。甫經請示後一年多，遲來的幸福終於降臨。106年的中秋月圓人團圓，總算完成了同修朝思暮想的心願。此處環境清幽，距離佛堂交通往來十分便捷，簽約當下內心洋溢著無比的喜悅及感激之情，久久不散！

■高雄總院／陳美惠

神咒加持，喜獲麟兒

我今年52歲，任職百貨專櫃人員；今天來到這裡，主要是想與各位分享我完成購屋夙願的過程，以此心得供養大眾。早在民國79年左右，我就已接觸正德；當時是為了祈求受孕成功，特前來佛堂禮佛。那時巧遇一位值勤的師姐熱忱引領，並建議我嘗試早晚讀誦〈大悲咒〉。在如實完成每天21遍的功課後，果真順利懷孕，並在81年5月順利產下長子。自此對菩薩的威德神力，深信不疑。

無殼蝸牛，渴求歸宿

婚後我與先生遷至高雄工作已久，即便生活節約簡樸；但長期以來家庭財務狀況不穩，也僅能租房度日，遲遲無法購屋。104年9月先生因病而辭世，往生前為了我們母子尚未買房一事不時掛念，長久難以釋懷；我向他信誓旦旦地承諾，將盡最大的努力完成遺願，也請務必放下心中牽掛。然而那些日子裡沉浸在喪夫之痛，心身飽受煎熬；加上購屋的壓力，使我幾乎窒息，終於某天累倒了！病中醫生分析我的病因，出於生活過於緊繃焦慮；只要將心情放鬆，身體自然好轉，解鈴還須繫鈴人，心病還需心藥醫。

良禽擇木，落葉歸根

先生離開後，雖然家中經濟情況時好時壞，但我仍不時尋覓價錢合宜、同時也符合心中理想的房子。有天在佛堂櫃台繳交建院供養金時，和櫃台承辦師姊隨口聊起購屋之事，師姊建議可向菩薩請示。請示後菩薩交派功課眾多，有超拔、誦經、拜懺等等；我燃起鬥志，全力以赴地努力完成任務。雖說這段期間，看了不少房子，然而價錢與環境皆不甚滿意。不過我的內心始終不起一絲疑慮，相反地總是從法義去思維，隨時檢測自己的起心動念、行住坐臥有無偏離正念。

如此約莫一年多時間，這遲來的幸福終於降臨。106年的中秋，月圓人團圓，這一刻總算完成了先生朝思暮想的購屋心願。菩薩冥冥之中協助，為我們母子挑選了一棟經濟承擔得起的房貸。此處環境清幽、鬧中取靜，況且距離我信仰中心——正德佛堂，交通往來十分便捷呢！更難得的是，欲騎車前往金寶塔祭拜同修也頗為方便。猶記得簽約當下，內心洋溢著無比的喜悅及感激之情，久久不散！

虔心依止，信念不退

每件事的發生都有其前因後果，當我們困惑煩惱時，非但不要失去對三寶的信心，反而是更要正向思維，守護身口意三門的造業，面對種種打擊考驗，視它為逆增上緣以及修行的原動力。並且遵循和尚教誡，虔誠依止菩薩的指示修行；等待有朝一日因緣俱足時，自然會雲開霧散、隨心滿願。在此還要感謝蔡師姊的鼓勵，我才能突破膽怯，鼓足勇氣上台將自身事例與大眾分享。祝福各位喜樂常在、吉祥如意、福慧圓滿，阿彌陀佛！

遠離肝苦人生--淺談慢性肝炎

■佛教正德醫院/胃腸肝膽科 陳季宏醫師

俗語說：「肝如果是好的，人生就是彩色的；肝如果不好，人生就是黑白的。」這句話不無道理，行醫以來，曾見不少年輕人因罹患肝病而生命殞落，也造成許多家庭破碎。

肝病變化三部曲

我們都知道慢性肝炎對健康的危害，因為肝病變化有三部曲：慢性肝炎、肝硬化、肝癌。肝臟是個沉默的器官，所以慢性肝炎發生的初期，通常不會有症狀；但如果不及早發現與治療，待肝硬化或肝癌發生，為時已晚。所以隨時掌握肝的健康，是一件相當重要的事。

慢性肝炎成因

在此，簡單和大家談談慢性肝炎，一般常見的慢性肝炎的原因如下：

1. 慢性 B 型肝炎
2. 慢性 C 型肝炎
3. 代謝症候群的非酒精性脂性肝炎
4. 酒精性肝炎
5. 自體免疫性肝炎
6. 藥物

在台灣地區，慢性肝炎過去以 B 型肝炎為大宗，盛行率約 20%；但隨著 B 型肝炎疫苗的施打，再加上生活富裕，飲食與生活習慣的改變，代謝症候群合併非酒精性脂性肝炎則越來越多。

慢性肝炎的治療

一般建議若確定有 B 型肝炎帶原，或 C 型肝炎帶原，建議每六個月接受抽血（肝功能）和腹部超音波檢查。若合併有肝機能異常，可以詢問胃腸肝膽科醫師評估是否須接受抗病毒藥物治療。

目前無論是 B 型肝炎或 C 型肝炎的抗病毒藥物治療，效果均非常顯著，副作用低、抗藥性少。至於代謝症候群的非酒精性脂性肝炎，則須與胃腸肝膽科和新陳代謝科，或家庭醫學科醫師共同討論，控制三高（高血糖，高血脂，高血壓）與肝功能。

日常養肝護肝要點

平常時我們應該盡量保持生活的愉悅，不熬夜、不酗酒，避免攝取過多高糖或高油的食物；避免食用含黃麴毒素來源的食物（如過期花生製品、臭豆腐、豆腐乳等）。同時，不接受來路不明的藥物，應多攝取新鮮的蔬果（含維生素 A、C 的黃綠色蔬果），定期回診追蹤。戰勝慢性肝炎，保護自己的肝，要從你我開始。



專案A
\$9,000

攝護腺超音波(男性) (女性可以婦科超音波代替)
一般檢查/尿液常規檢查/糞便潛血檢查/血糖檢查/類風濕性關節炎/靜止心電圖檢查/白血球分類/血液常規檢查/肝膽功能檢查/腎功能檢查/痛風檢查/血脂肪檢查/胰臟檢查/癌症篩檢/胸部x光

專案B
\$30,000

頭部MRI/肺部低劑量電腦斷層/肝炎檢查
攝護腺超音波(男性)/腹部超音波(男性)
一般檢查/尿液常規檢查/糞便潛血檢查/血糖檢查/類風濕性關節炎/靜止心電圖檢查/白血球分類/血液常規檢查/肝膽功能檢查/腎功能檢查/痛風檢查/血脂肪檢查/胰臟檢查/癌症篩檢/胸部x光

專案C
\$30,000

膝蓋MRI/雙能量骨質密度檢查/維他命D含量
全身脂肪分析/血中鈣質的濃度
一般檢查/尿液常規檢查/糞便潛血檢查/血糖檢查/類風濕性關節炎/靜止心電圖檢查/白血球分類/血液常規檢查/肝膽功能檢查/腎功能檢查/痛風檢查/血脂肪檢查/胰臟檢查/癌症篩檢/胸部x光

專案D
\$70,000

全身MRI/心臟電腦斷層鈣化分析/心臟功能
肺部低劑量電腦斷層/甲狀腺檢查/
心臟超音波(男性) (女性可以3D乳房攝影代替)
一般檢查/尿液常規檢查/糞便潛血檢查/血糖檢查/類風濕性關節炎/靜止心電圖檢查/白血球分類/血液常規檢查/肝膽功能檢查/腎功能檢查/痛風檢查/血脂肪檢查/胰臟檢查/癌症篩檢/胸部x光

- 體檢報告：提供完整報告一份。
- 報告等候時間：撰寫報告時間約 3-4 週，到院自取或掛號郵寄。
- 此方案內容依現場實際為主，佛教正德醫院保有最終解釋權。
- 諮詢及預約專線：04-37026588*1711 服務專員
- 活動日期：111 年 09 月止
- 營養餐點：事先預約體檢者，體檢完成後，提供餐食一份。
- 收到報告後可經由 line 諮詢或者到醫院掛家醫科醫師門診解釋報告。
- 注意事項：請空腹 6-8 小時，需攜帶身分證、健保卡。
- 預約時間：週一至週五 08:00-11:00；13:00-16:00



佛教正德醫院
Buddhist Chengde Hospital

健康管理中心 關心您
台中市南屯區文心南五路三段 100 號

好消息! 好消息!

佛教正德醫院，即將開放

「急性一般病床」

加上現有的各科門診、檢驗檢查、安寧病房等，將可提供國人更多元完善的醫療服務，實踐正德慈善與奉獻的精神。

現正全速準備中 敬請期待



填表日期：_____年_____月_____日

地址：高雄市鳥松區本館路44-8號

電話：(07)370-3456

傳真：(07)379-0532

98-04-43-04

郵政劃撥儲蓄存款單

收 帳 帳 號	4	1	9	2	1	8	6	9	金 額 新 台 幣 (小 寫)	億	仟 萬	佰 萬	拾 萬	萬	仟	佰	拾	元
------------------	---	---	---	---	---	---	---	---	-----------------------------------	---	--------	--------	--------	---	---	---	---	---

通訊欄(限與本次存款有關事項)

請註明相關捐款品項於下方空白處，並將右頁捐款人資訊寄回本會

- 濟 貧：繳交_____月份_____元整
- 獎 學 金：繳交_____月份_____元整
- 賑 災：繳交_____月份_____元整
- 喪 葬 補 助 會：繳交_____月份_____元整
- 愛 心 廚 房 會 員：繳交_____月份_____元整
- 愛 心 廚 房 委 員：繳交_____月份_____元整
- 認 養 貧 戶 _____位：繳交_____月份_____元整
- 其 他：項目_____元整

隨 喜：項目_____元整

■ 收據開立方式

- 年度彙總一次寄送 月開
- 立即開立 不寄收據

E-mail: _____

收 款 戶 名 財團法人正德社會福利慈善基金會

寄 款 人 他人存款 本戶存款

主管：

收款帳號戶名

存款金額

電腦記錄

經辦局收款戳

虛線內備供機器印錄用請勿填寫

經辦局收款戳

填表日期：_____年_____月_____日

地址：高雄市鳥松區本館路44-8號

電話：(07)370-3456

傳真：(07)379-0532

郵政撥儲金存款單

98-04-43-04

收 款 帳 號	4	2	1	5	0	8	3	9	金 額 新 台 幣 (小 寫)	億	仟	萬	拾	萬	仟	佰	拾	元
------------------	---	---	---	---	---	---	---	---	-----------------------------------	---	---	---	---	---	---	---	---	---

通訊欄(限與本次存款有關事項)

請註明相關捐款品項於下方空白處，並將右頁捐款人資訊寄回本會

- 運友：繳交_____月份_____元整
- 住生：被：繳交_____月份_____元整
- 法會：超拔功德金_____元整
- 法會：消災功德金_____元整
- 法會：打齋功德金_____元整
- 法會：點燈功德金_____元整
- 法會：_____功德金_____元整
- 各院社佛像：院社別_____
- 繳交_____月份_____元整
- 萬佛牆：繳交_____月份_____元整
- 增建/改建分院基金：_____元整
- 愛心廚房建房基金：_____元整
- 正德20層愛心廚房旅舍大樓基金：_____元整

- 正德愛心有機農場：_____元整
- 其他：項目_____，_____元整
- 隨喜：項目_____，_____元整

■ 收據開立方式

- 年度彙總一次寄送 月開
- 立即開立 不寄收據

收款
戶名

正德佛堂

寄款人

他人存款

本戶存款

主管：

姓

名

地

址

電

話

經辦局收款戳

虛線內備供機器印錄用請勿填寫

填表日期：_____年_____月_____日

地址：高雄市鳥松區本館路44-8號

電話：(07)370-3456

傳真：(07)379-0532

郵政撥儲金存款單

98-04-43-04

收 款 帳 號	4	2	2	9	7	5	1	2	金 額 新 台 幣 (小 寫)	億	仟	萬	拾	萬	仟	佰	拾	元
------------------	---	---	---	---	---	---	---	---	-----------------------------------	---	---	---	---	---	---	---	---	---

通訊欄(限與本次存款有關事項)

請註明相關捐款品項於下方空白處，並將右頁捐款人資訊寄回本會

- 護法會員：繳交_____月份_____元整
- 護法委員：繳交_____月份_____元整
- 電報弘法：繳交_____月份_____元整
- 電視節目贊助費：_____元整
- 助印：繳交_____月份_____元整
- 其他：繳交_____月份_____元整
- 隨喜：繳交_____月份_____元整
- 數位攝影機：繳交_____月份_____元整
- 採訪專車：繳交_____月份_____元整
- 燈光機：繳交_____月份_____元整

(請新增)

■ 收據開立方式

- 年度彙總一次寄送 月開
- 立即開立 不寄收據
- 索閱慈音雜誌

E-mail: _____

收款
戶名

財團法人正德文教傳播基金會

寄款人

他人存款

本戶存款

主管：

姓

名

地

址

電

話

經辦局收款戳

虛線內備供機器印錄用請勿填寫

- ◎ 寄款人請注意背面說明
- ◎ 本收據由電腦印錄請勿填寫

郵政劃撥儲金存款收據

收款帳號戶名

存款金額

電腦記錄

經辦局收款戳

- ◎ 寄款人請注意背面說明
- ◎ 本收據由電腦印錄請勿填寫

郵政劃撥儲金存款收據

收款帳號戶名

存款金額

電腦記錄

經辦局收款戳

正德捐款帳戶及項目

戶名:醫療財團法人正德癌症醫療基金會

郵局劃撥帳號: 42246931

銀行匯款 或 ATM 轉帳:台灣土地銀行 青年分行 銀行代號:005 帳號:038005219989

<input type="checkbox"/> 醫藥基金會員:繳交_____月份_____元整	<input type="checkbox"/> 企業會員:繳交_____月份_____元整
<input type="checkbox"/> 建院基金會員:繳交_____月份_____元整	<input type="checkbox"/> 其他:項目_____,_____元整
<input type="checkbox"/> 建院委員:繳交_____月份_____元整	<input type="checkbox"/> 隨喜:項目_____,_____元整
<input type="checkbox"/> 建院榮譽委員:繳交_____月份_____元整	

戶名:正德佛堂

郵局劃撥帳號: 42150839

銀行匯款 或 ATM 轉帳:台灣土地銀行 青年分行 銀行代號:005 帳號:038001015009

<input type="checkbox"/> 蓮友:繳交_____月份_____元整	<input type="checkbox"/> 各院社佛像:院社別_____繳交_____月份_____元整
<input type="checkbox"/> 往生被:繳交_____月份_____元整	<input type="checkbox"/> 萬佛牆:繳交_____月份_____元整
<input type="checkbox"/> _____法會:超拔功德金_____元整	<input type="checkbox"/> 愛心廚房建房基金:_____元整
<input type="checkbox"/> _____法會:消災功德金_____元整	<input type="checkbox"/> 增建/改建分院基金:_____元整
<input type="checkbox"/> _____法會:打齋功德金_____元整	<input type="checkbox"/> 正德20層愛心廚房宿舍大樓基金:_____元整
<input type="checkbox"/> _____法會:點燈功德金_____元整	<input type="checkbox"/> _____法會:_____功德金_____元整
<input type="checkbox"/> _____法會:_____功德金_____元整	<input type="checkbox"/> 隨喜:項目_____,_____元整
<input type="checkbox"/> 隨喜:項目_____,_____元整	<input type="checkbox"/> 正德愛心有機農場_____元整

戶名:財團法人正德社會福利慈善基金會

郵局劃撥帳號: 41921869

銀行匯款 或 ATM 轉帳:台灣土地銀行 青年分行 銀行代號:005 帳號:038005170882

<input type="checkbox"/> 濟貧:繳交_____月份_____元整	<input type="checkbox"/> 愛心廚房認養貧戶:繳交_____月份_____元整
<input type="checkbox"/> 獎學金:繳交_____月份_____元整	<input type="checkbox"/> 愛心廚房會員:繳交_____月份_____元整
<input type="checkbox"/> 喪葬補助費:繳交_____月份_____元整	<input type="checkbox"/> 其他:項目_____,_____元整
<input type="checkbox"/> 賑災:繳交_____月份_____元整	<input type="checkbox"/> 隨喜:項目_____,_____元整

戶名:財團法人正德文教傳播基金會

郵局劃撥帳號: 42297512

銀行匯款 或 ATM 轉帳:台灣土地銀行 青年分行 銀行代號:005 帳號:038005241119

正德電視台建台基金	正德電視台各項設備
<input type="checkbox"/> 護法會員:繳交_____月份_____元整	<input type="checkbox"/> 數位攝影機:繳交_____月份_____元整
<input type="checkbox"/> 護法委員:繳交_____月份_____元整	<input type="checkbox"/> 採訪專車:繳交_____月份_____元整
<input type="checkbox"/> 電視弘法:繳交_____月份_____元整	<input type="checkbox"/> 非線剪接機:繳交_____月份_____元整
<input type="checkbox"/> 電視節目贊助費:_____元整	<input type="checkbox"/> 燈光機:繳交_____月份_____元整
<input type="checkbox"/> 助印:繳交_____月份_____元整	<input type="checkbox"/> 字幕機:繳交_____月份_____元整
<input type="checkbox"/> 隨喜:項目_____,_____元整	<input type="checkbox"/> 其他:項目_____,_____元整

★匯款轉帳後,請將單據及下列表格傳真(07)379-0532 或 郵寄:高雄市鳥松區本館路44-8號

填寫日期: 年 月 日

捐加入會員基本資料	姓名	<input type="checkbox"/> 男 <input type="checkbox"/> 女	身分證字號
	通訊地址		
	E-mail:	聯絡電話	
	<input checked="" type="checkbox"/> 收據開立方式 <input type="checkbox"/> 年度彙總一次寄送 <input type="checkbox"/> 立即開立 <input type="checkbox"/> 節省資源不寄收據 <input type="checkbox"/> 我同意以上資料只使用於本會捐款相關用途及寄發收據		

★本會亦提供其他定期捐款授權書制式表格(郵局、信用卡、銀行),請致電各院或傳真索取亦可至「正德全球資訊網」下載或電(07)370-3456 www.chengte.org.tw

111年6月份勸募委員代收功德表

※本表礙於篇幅,僅刊登代收人數30人以上者芳名;欲知各項明細,請依各院會計實際登錄為主,不便之處,敬請見諒!感謝您的護持!

高雄總院勸募委員				
NO.	項別	姓名	人數	代收金額
1	勸委	李秀美	761	83,150
	代委	方素琴	116	11,200
2	勸委	曾敏華	645	103,400
	代委	謝金德	19	2,400
	代委	倪秀蘭	78	8,800
3	代委	林文鴻	26	2,550
	勸委	郭秀枝	395	43,200
	代委	謝勝義	19	1,250
4	代委	黃幸誼	146	19,850
	代委	林淑芬	79	7,300
5	勸委	林秀美	158	23,300
	代委	葉素真	41	5,100
6	勸委	徐美英	146	14,800
	代委	陳麗慈	70	7,000
7	勸委	黃錦鳳	134	21,450
	代委	柯陳秀雪	26	7,000
8	代委	劉育琳	28	2,950
	勸委	陳黃秀蓮	149	13,600
9	代委	陳美潤	67	7,550
	勸委	王秀霞	181	21,800
10	代委	黃蓮慧	62	10,000
	勸委	周惠滿	141	29,150
11	代委	江素珍	34	9,800
	代委	李玉燕	29	2,900
12	勸委	陳美琴	86	12,650
	代委	王雅雯	17	1,350
13	勸委	鍾艾玲	318	66,550
	代委	黃淑娥	158	14,000
14	代委	蕭基得	40	4,200
	勸委	朱林菊娣	189	71,150
15	代委	朱敏瑜	30	5,200
	勸委	林美惠	38	5,900
16	勸委	張鳳凰	50	7,900
	代委	劉景騰	11	3,100
17	勸委	黃美惠	78	10,900
	代委	莊千慧	10	1,400
18	勸委	涂雲燕	3	400
	代委	邱和榮	9	5,200
19	勸委	邱于甄	23	11,100
	代委	鄭桂鳳	13	2,600

台南分院勸募委員				
NO.	項別	姓名	人數	代收金額
1	勸委	蔡碧燕	94	13,550
	代委	劉信伶	11	6,800
2	勸委	吳黃秀慧	234	33,800
	代委	陳文雀	15	2,250

彰化分院勸募委員				
NO.	項別	姓名	人數	代收金額
1	代委	陳雅媚	4	4,800
	勸委	詹淑玲	135	10,800
2	代委	林恬菊	15	1,900
	勸委	顏邑倩	56	9,650
3	勸委	王詩卿	34	6,600
	代委	王建智	12	6,600
4	勸委	侯逸寧	4	1,200
	代委	吳淑鴛	8	1,650
5	勸委	張秀慈	129	10,915
	代委	賴朝楨	2	1,300

台中分院勸募委員				
NO.	項別	姓名	人數	代收金額
1	勸委	王伶媛	52	33,800
	代委	林芊雅	13	3,400
2	勸委	戴翠凌	45	23,900
	代委	吳信儀	4	12,900
3	代委	邱河洛	110	12,450
	勸委	李淑貞	101	12,600
4	代委	白婉嬋	11	2,200
	勸委	謝佩珊	151	44,500
5	代委	江鳳珠	81	9,000
	勸委	陳綺紋	24	7,500

台北分院勸募委員				
NO.	項別	姓名	人數	代收金額
1	勸委	蔡勝男	26	6,000
	代委	陳啟忠	30	8,200
2	勸委	林份霞	58	291,500
	代委	詹鳳蘭	21	7,400
3	勸委	巫秀珠	27	41,600
	代委	林旭娥	157	118,550
4	代委	鄭雅滢	42	4,650

屏東分院勸募委員				
NO.	項別	姓名	人數	代收金額
1	勸委	李美玉	135	19,300
	代委	楊敏宏	37	4,200
2	勸委	林淑慧	42	6,000
	代委	廖岱翎	25	3,500

111年6月份勸募代收功德表

※本表礙於篇幅，僅刊登代收人數30人以上者芳名；
欲知各項明細，請依各院會計實際登錄為主，不便之處，敬請見諒！感謝您的護持！

高雄總院志工			林 立 偉			許 文 林			鄭 阿 香		
姓 名	人 數	代 收 金 額	姓 名	人 數	代 收 金 額	姓 名	人 數	代 收 金 額	姓 名	人 數	代 收 金 額
謝碧芬	385	52,700	王雪花	47	3,800	黃玉芬	111	14,050	李劉素真	33	4,000
劉億鋒	200	24,350	謝進順	46	9,500	楊淑娟	93	10,200	白鄭秀琴	32	3,200
林 蕊	189	26,050	周佩勳	45	5,400	潘枝梅	62	12,800	邱玲鈺	32	5,800
胡 陣	155	17,850	許雪娥	44	3,800	陳春妹	62	10,300	劉歲芳	32	4,800
林美理	149	37,700	李彥林	44	6,450	楊孟莉	58	6,700	王古菊梅	30	3,100
曾琄容	139	16,600	朱菊招	43	4,500	洪王雪琴	57	6,700	詹文正	30	3,900
李美惠	130	14,800	林淑雅	43	5,700	林武金蓮	54	6,100	徐淑婷	30	3,000
洪志成	127	20,900	陳秀梅	42	4,700	郭麗琴	53	7,000	鄭曼莉	30	2,100
陳銀杏	125	14,350	陳蕎蕾	42	7,200	許素英	51	5,850	高雄總院職工		
陳立常	122	18,700	歐錦麗	41	10,200	黃秀寶	47	5,600	姓 名	人 數	代 收 金 額
歐春麗	121	23,900	鄭李美智	40	5,200	吳錦雲	47	14,800	楊季菲	268	37,360
林文達	116	23,800	蘇日成	38	2,300	葉香君	38	4,850	葉麗琴	78	12,350
溫秀玉	116	8,850	林玉娣	38	2,950	張書賢	35	3,700	陳美華	75	12,300
王錦珠	114	14,500	黃菊英	38	4,650	蔡復安	33	3,300	黃昭雄	50	9,900
吳雅芬	104	20,250	林劉綉氣	37	4,450	陳清月	32	4,050	賴秀貞	50	14,000
劉許麗華	103	11,750	潘迦葵	36	3,400	郭玉蘭	31	3,250	蘇慧純	44	6,000
江月琴	97	11,500	蘇慧貞	36	9,900	吳雅玲	30	3,400	台南分院志工		
黃玫瑰	82	8,200	胡玉玲	36	5,400	王陳麗雲	30	3,200	姓 名	人 數	代 收 金 額
蕭陳秀華	81	13,800	朱財杰	35	4,250	高雄總院自動發心			黃秋鑾	114	15,550
李秋菊	79	9,000	吳麗慧	35	6,600	姓 名	人 數	代 收 金 額	蔡綉惠	63	9,500
黃哲錦	76	22,400	梁進丁	35	4,950	毛文惠	80	5,950	羅秋紅	45	18,850
黃秀貞	73	7,400	洪美珠	35	3,650	楊基吉	73	18,250	陳燕華	39	2,700
曾陳秀玉	73	7,400	陳密桃	35	4,000	洪鳳英	73	17,800	李素娟	34	53,800
段進國	72	20,000	陳素卿	34	4,700	吳美津	69	7,000	蔡碧珠	34	13,350
楊守仁	67	12,200	余惠美	34	3,150	郭素月	63	8,100	台南分院大愛義工		
郭原銓	66	7,350	程秀芳	34	3,450	林金喜	62	8,400	姓 名	人 數	代 收 金 額
王維君	63	12,900	鄭寶帶	34	5,250	林玉華	58	4,650	楊富湄	417	48,650
許宏元	62	5,900	陳碧豐	33	3,600	張月珠	55	4,600	陳珠玉	203	19,200
莊美鳳	62	15,350	林弈岑	32	6,150	蔡景琳	54	5,400	蔡郭月春	94	13,200
葉末子	60	6,600	王素霞	32	10,600	邵秀美	50	5,750	林慧珍	94	8,000
楊菊美	60	6,350	張雅惠	31	8,100	鄭德旺	48	6,200	楊標喜·實	65	7,300
褚義雄	58	4,550	賈宥慧	31	2,200	許素敏	46	4,650	陳米娥	60	9,450
孫綵蓮	52	6,800	林景文	30	2,550	蔡惠吟	44	8,500	洪寶惜	57	17,900
黃秀氣	52	7,500	曾榮新	30	4,600	吳水趁	43	4,600	蔡秀味	56	14,700
陳明英	51	4,500	葉寶惜	30	3,650	雷美智	41	4,800	梁淑芬	39	11,800
莊麗珠	50	4,550	黃明章	30	3,600	顏仁德	40	4,750	陳玉鈴	37	2,950
侯錦雪	50	5,400	黃騰寬	30	1,850	黃鈺婷	39	3,350	張鄭素秋	34	7,200
徐金貴	50	5,300	高雄總院大愛義工			賴鍵慧	39	4,300	蔡月惠	33	3,800
盧春蓮	49	16,800	姓 名	人 數	代 收 金 額	朱陳昭代	35	4,250	張綺珍	33	2,250
			戴素英	144	12,250	張宛騏	34	2,850	台南分院自動發心		

姓 名	人 數	代 收 金 額	蕭 純	36	3,000	潘美秀	46	6,310	新竹分院志工		
方雪華	173	20,900	柯佳欣	30	6,400	黃宜囡	38	3,800	姓 名	人 數	代 收 金 額
李芯頰	76	8,150	嘉義分院自動發心			姚淑娟	30	1,700	范春蘭	98	12,400
朱李素英	74	6,200	姓 名	人 數	代 收 金 額	員林分院職工			曾韶倉	58	10,800
楊貴媚	53	4,850	沈美月	49	3,950	姓 名	人 數	代 收 金 額	林秀美	48	6,400
方阿秀	38	8,200	林秀娟	30	2,800	劉明益	79	6,150	新竹分院大愛義工		
鄭燦輝	36	1,800	彰化分院志工			台中分院志工			姓 名	人 數	代 收 金 額
台南分院職工			姓 名	人 數	代 收 金 額	姓 名	人 數	代 收 金 額	吳佳芝	115	25,300
姓 名	人 數	代 收 金 額	戴淑珠	113	10,400	廖燕美	182	30,800	魏李妹	107	10,900
葉盈家	92	14,800	鄒素姬	99	30,550	高春滿	131	17,250	羅秀菊	31	14,300
新營分院志工			陳月里	89	39,050	潘 鋒	84	24,900	新竹分院自動發心		
姓 名	人 數	代 收 金 額	廖金梅	67	18,400	張瑞芬	70	17,000	姓 名	人 數	代 收 金 額
楊顏麗惠	160	14,450	黃來春	52	17,700	吳禾豔	69	27,000	范莉湘	34	3,400
朱惠芳	139	23,150	黃振鳴	44	4,400	何玉停	60	5,800	桃園分院志工		
高碧珠	111	43,500	陳秀民	40	3,950	林德坤	50	5,000	姓 名	人 數	代 收 金 額
胡銘信	89	14,700	劉素霞	33	7,300	林雅訪	45	8,000	廖秀玉	171	64,700
郭翠盼	88	10,350	彰化分院大愛義工			吳春蘭	34	2,900	黃瑞貞	150	52,200
曾文賓	62	18,400	姓 名	人 數	代 收 金 額	廖美音	34	4,300	詹美娥	115	67,900
洪美亮	37	6,700	李慧萍	68	11,900	李游美	30	10,900	張玲芳	84	17,300
新營分院大愛義工			李雲櫻	63	11,100	台中分院大愛義工			黃傳興	66	90,000
姓 名	人 數	代 收 金 額	王詩韻	51	19,900	姓 名	人 數	代 收 金 額	陳滿妹	52	15,100
賴玉錦	103	7,950	侯麗珠	51	5,900	劉易珊	226	24,300	姜淑連	48	16,200
王綉霞	80	8,700	林珮雯	41	4,800	張淑嫻	86	16,700	黃惠忻	39	22,500
劉秋勤	69	7,300	蘇金蟬	33	3,550	王勤文	38	13,600	范姜和妹	35	9,000
陳玉吻	48	5,800	彰化分院自動發心			阮雪芳	32	8,200	桃園分院大愛義工		
陳麗雯	39	3,900	姓 名	人 數	代 收 金 額	賴鳳嬌	31	5,500	姓 名	人 數	代 收 金 額
張玉烟	37	5,900	林秋霞	92	22,500	台中分院自動發心			黃月娟	55	25,050
新營分院自動發心			黃孟麗*	53	6,450	姓 名	人 數	代 收 金 額	陳美智	34	9,300
姓 名	人 數	代 收 金 額	林麗瓊	51	7,900	黃泳璋	166	17,900	桃園分院自動發心		
葉如晏	102	20,600	鄒宜溱	39	6,350	賴月桃	94	9,650	姓 名	人 數	代 收 金 額
陳楊碧珠	51	5,100	蔡麗絲	31	3,200	黃美綱	85	32,300	葉天龍	150	21,100
沈許娥	40	4,200	員林分院志工			張 春	82	8,400	劉菊梅	43	4,300
楊慧靖	39	23,700	姓 名	人 數	代 收 金 額	簡麗容	73	15,800	謝麗秋	38	4,100
新營分院職工			林慧焄	58	6,700	楊麗雲	47	4,700	何芸閑	30	7,300
姓 名	人 數	代 收 金 額	曾榮陸	40	15,000	林玉梅	47	9,175	呂秀菊	30	5,500
劉蕎茵	41	6,750	范永安	34	3,400	吳夢英	41	7,600	台北分院志工		
嘉義分院志工			蕭月鳳	33	4,400	許韻瑞	39	9,200	姓 名	人 數	代 收 金 額
姓 名	人 數	代 收 金 額	員林分院大愛義工			張進華	35	5,900	林明珊	233	43,600
楊陳月夏	51	8,150	姓 名	人 數	代 收 金 額	張季湘	31	5,200	蔡文媛	147	15,500
邵素月	39	5,050	李劉錦麗	456	52,800	埔里分院志工			李 幼	83	11,500
嘉義分院大愛義工			陳建宏	270	31,250	姓 名	人 數	代 收 金 額	賴黃美雲	68	60,700
姓 名	人 數	代 收 金 額	陳文琴	151	17,300	王昭琇	103	12,250	吳金蓮	60	13,800
洪藤宴	98	8,600	鄒宗欣	94	8,900	埔里分院自動發心			李羿鈞	59	24,100
王藤癩	60	7,400	員林分院自動發心			姓 名	人 數	代 收 金 額	張林雲燕	44	10,400
潘惠鳳	55	10,650	姓 名	人 數	代 收 金 額	陳秀惠	304	216,100	陳月香	42	6,400

李武康	40	9,400	台北分院自動發心			姓 名	人數	代收金額	姓 名	人數	代收金額
吳秀娟	38	3,150	姓 名	人數	代收金額	唐正玲	126	12,600	蕭瑞珠	81	5,850
林秀寬	34	8,700	王芊雅	541	61,450	宜蘭分院職工			陳彩喜	81	9,800
黃鳳珠	33	11,300	廖仲啟	123	14,500	姓 名	人數	代收金額	謝素娥	76	7,000
張婉淇	33	10,200	林建福	66	14,400	吳桂寶	154	38,600	楊存浪	62	13,000
陳芳齡	32	5,600	李高宗	57	5,500	江秀萍	63	29,300	鍾水蓮	59	6,800
李佳蕤	32	14,150	蔡素真	44	8,650	陳清芳	31	4,200	蔡靜芳	42	9,400
李侑縈	31	28,600	台北分院職工			花蓮分院志工			邱喧倍	39	3,900
台北分院大愛義工			姓 名	人數	代收金額	姓 名	人數	代收金額	楊華圓	34	3,500
姓 名	人數	代收金額	張郁慧	45	7,500	郭淑芬	40	4,400	陳鳳卿	30	3,000
薛 邁	91	9,600	蔡隨儀	33	12,600	屏東分院志工			屏東分院自動發心		
黃秀卿	80	8,800	宜蘭分院志工			姓 名	人數	代收金額	姓 名	人數	代收金額
吳楊秀美	61	12,300	蔡慧滙	115	15,100	王美芳	120	13,900	張素娟	115	13,100
關麗美	49	4,900	林正宗	64	20,400	孔黃美霞	120	12,750	王宗齡	33	8,500
林芬如	47	4,000	林秀戀	47	10,650	賴早香	95	11,200	永和分社大愛義工		
賴正德	42	4,000	羅春櫻	41	3,600	黃秀花	83	7,300	姓 名	人數	代收金額
許茹喻	37	6,000	宜蘭分院大愛義工			盧翊承	37	4,300	柯秀珠	102	226,500
吳婉容	34	4,400	姓 名	人數	代收金額	官秀鋒	35	4,670	王麗雲	81	8,500
蔡月梅	31	3,100	吳招勳	31	6,150	黃安泉	30	18,600	陳小嫦	65	11,200
李玉雪	30	3,750	宜蘭分院自動發心			屏東分院大愛義工					

認捐佛教正德醫院醫療設備暨行政宿舍建院基金功德榜 (111.6月)

■ 建院榮譽董事 (捐款一佰萬元以上) ■ 建院榮譽委員 (捐款十萬元以上) ■ 建院委員 (捐款一萬元以上)

建院委員 (捐款一萬元以上)

《高雄總院》潘育翔

認捐正德醫院 MRI、CT、乳房攝影機、其他設備基金功德榜 (111.6月)

本表礙於篇幅只刊登三萬元以上捐款，不便之處敬請見諒，感謝您的護持。

MRI 磁共振造影掃描儀 (捐款三萬元以上)

《高雄總院》林孟賢 • 《台南分院》謝佑錫 · 蔡海瑞 • 《台中分院》黃邱麗玲 · 朱寶濟 · 賴政義 • 《桃園分院》陸宣雲 吳毓堯 · 林振財 • 《台北分院》蔡桐文 · 李昆峰 · 高蓮鳳 · 楊貴雅

CT電腦斷層掃描儀 (捐款三萬元以上)

《台南分院》謝佑錫 · 黃吳玉枝 · 蔡余春子 · 程志明 • 《員林分院》梁馨方 • 《台北分院》張炳霖 / 8 萬 · 王美蔚 黃惠美 · 蔡宜軒 • 《屏東分院》林經文

奇異3D多切面斷層乳房攝影機 (捐款三萬元以上)

《新營分院》黃順慶 • 《台北分院》鄭雅文 · 林乃華 · 蔡宜展闔家 • 《新竹分院》麥玉英

認捐愛心醫藥基金功德榜 (111.6月)

■ 醫藥榮譽董事 (捐款一佰萬元以上) ■ 醫藥榮譽委員 (捐款十萬元以上) ■ 醫藥委員 (捐款一萬元以上)

醫藥委員 (捐款一萬元以上)

《高雄總院》林欽捲 · 陳鄭菊蘭 · 鄭青奇 / 2 萬 · 善心人士 / 2 萬 · 黃玉美 / 2 萬 · 周惠滿 / 1.35 萬 · 吳定圳 / 1.2 萬
 《台中分院》王黃秀花 / 2 萬 · 林暉國 · 黃暉晉 • 《彰化分院》周胡秀英 / 5 萬 · 王香婷 • 《桃園分院》邱榮鑫 · 十方法界 · 三寶弟子 · 《台北分院》張銘修 / 2 萬 · 林份霞 · 郭張明珠 · 許嘉稜 · 戴寶祥

正德社會福利慈善基金會 會員招募啟事

本會每月支出經費龐大，請大家加入正德會員，成就各項弘法利生道業，功德無量！

本會會員費為長期支付一

- 全國各地正德愛心廚房(旅舍)，提供貧困者免費飲食及住宿經費。
- 全國各地正德醫院中醫診所每月透支及提供貧困者醫療經費。
- 全國各地發放兩學期大、中學清寒學生獎學金經費。
- 全國各院每年夏令救濟及冬令救濟之經費。
- 全國各院每月長期訪貧及濟貧之經費。
- 全國每月電視弘法及善書、文宣印刷之經費。

◎請全國社會大眾發揮愛心，踴躍加入每月100元會員行列，長期救助貧困者飲食、醫藥、教育經濟之苦。
 每人每月100元，可長期救助無數眾生離苦得樂，意義功德無量！
 ◎廣徵各地善心人士加入勸募委員，願發心者，請洽正德全國各院社！

正德官網

籌募佛教正德醫院醫療設備暨行政宿舍建院基金 發起電子發票捐贈啟事

一、捐贈條碼捐贈：

正德捐贈條碼「179」→ 結帳前出示條碼→ 店員刷條碼 → 完成捐贈

1. 請先向正德全國各院索取捐贈條碼或正德網站下載捐贈條碼。
2. 於消費時出示捐贈條碼或口述捐贈條碼：179(一起救)。
3. 店家掃描或輸入號碼即完成捐贈。

二、線上捐贈：

利用「載具」(手機/iCash/悠遊卡)消費 → 登入電子發票平台 → 選擇「載具」 → 勾選欲捐贈發票 → 輸入正德醫療 → 統編10726220 → 完成捐贈

1. 消費者要先以自然人憑證設定載具(如手機、悠遊卡金融卡iCash)。
2. 用載具消費並轉給受贈單位。

三、ibon機台捐贈：

使用 i-Cash/悠遊卡消費 → ibon機台 → 選擇生活 → 選擇電子發票 → 選擇捐贈發票 → 選擇 iCash/悠遊卡/自然人憑證 → 勾選欲捐贈發票 → 輸入正德醫療 → 統編：10726220 → 完成捐贈

敬請共襄善舉 功德無量！

“一起救”病友

正德醫療捐贈碼：179

認捐愛心醫藥基金芳名錄 (111.6月)

本表礙於篇幅只刊登一千元以上捐款，不便之處敬請見諒，感謝您的護持。

▲高雄總院

- 九仟二百元 / (蘇蔡劉+蘇同和+蘇熾輝)
- 六仟元 / 郭敏
- 五仟元 / 詹麗美
- 四仟元 / (邱榮南+邱健恆+邱偉正+許翠香)
- 三仟元 / 洪美玲、邱欣融、邱榮男、陳玠誠、蔡美雲、賴紹宗、賴紹宗、陳先生、朱平、佳紘人力工程行
- 二仟五百元 / (陳武進+高金蘭+陳瓊華 鄭盛嘉+楊秀春)
- 二仟一佰元 / 林品紘
- 二仟元 / 林永信、王義治、張林瑞惠、邱欣隆、黃鳳秋、劉雅淨、邱寶鳳、蘇信誠、鄭慧如、蘇有翔、蘇詠瑾
- 一仟五百元 / 曾鈺蓉
- 一仟三百元 / 李盈盈
- 一仟二百元 / 翁葦峻、楊毓婷
- 一仟一佰元 / 賴紹宗
- 一仟七十八元 / 港香蘭藥廠股份有限公司
- 一仟元 / 黎秋玉、賴紹宗、羅文隆、蘇秀玉、鄭茹玲、葉宏生、黃思諺、黃陳素珠、黃子珍、施孝萍、張恩慈、張家騰、許雪娥、許瑋芳、許綉綸、陳秋棟、陳財能、陳團策、石佳平、石佳平、余子銘、林素綺、李建璋、孔紫田、王瑜銜

▲新營分院

- 二仟元 / 李碧惠

- 一仟五百元 / 梁崴傑
 - 一仟二百元 / 李美英、胡明芳
 - 一仟元 / 羅曼珊、無名氏、許文生
- #### ▲台南分院
- 七仟五百元 / 戴王美霞、謝閻任
 - 三仟元 / 林月英
 - 二仟九佰元 / 盧冠州
 - 二仟元 / 林綠葉
 - 一仟五百元 / 翁啟芳
 - 一仟二百元 / 鄭汀琦
 - 一仟一佰元 / 陳林樹花
 - 一仟 / 蕭仔真、陳貞惠、許志熊、郭秀蘭、李仲燦
- #### ▲員林分院
- 二仟元 / 楊舜宇
 - 一仟元 / 蔡秀綉
- #### ▲彰化分院
- 五仟元 / 周柚、吳品睿
 - 四仟元 / 滙鴻洋酒、游富美
 - 一仟五百元 / 陳瓊芬
 - 一仟元 / 蘇聖翔、李淑珍、廖書慧、洪岱吟、林瑞鏗、吳皓宇、張美麗、陳郁蕓
- #### ▲埔里分院
- 三仟元 / 萬育睿
- #### ▲台中分院
- 三仟元 / 所有眾生
 - 二仟元 / 莊琇婷、莊瑞良、楊沛婕

- 一仟五百元 / 陳建平
 - 一仟元 / 陳惠真、張金絨、張峻榮、張峻豪、張嘉恬、張嘉玲
- #### ▲台北分院
- 八仟元 / 胡聰明
 - 六仟十元 / 吳志中、吳劉銀
 - 五仟元 / 陳麗霞、藍陳梅
 - 四仟元 / 林好道、林佑恩
 - 三仟五百元 / 楊建明
 - 三仟三百元 / 郭張明珠
 - 三仟元 / 楊舒瑋、陳毅仕、廖珮瑜
 - 二仟四百元 / 張景村
 - 二仟元 / 鍾淑琴、王贊鈞、吳美玉、張國發
 - 一仟五百元 / 楊義忠、羅以均
 - 一仟一佰元 / 葉朝廷
 - 一仟元 / 李茹嘉、林黃鳳、廖仔登 (愛犬)、王秀敏、詹重安、廖金龍、釋定妙、王國燦、黃秀燕、郭仁川、善心人士、卓星同
- #### ▲宜蘭分院
- 五仟元 / 李邱秀娥
 - 二仟元 / 吳林寶彩
 - 一仟元 / 褚永峰
- #### ▲屏東分院
- 四仟一佰元 / 許峯瑞
- #### ▲永和分院
- 一仟一佰六十八元 / 陳奕霖醫師

認捐正德籌建 20 層愛心旅舍廚房大樓建院基金功德榜 (111.6月)

■ 建院榮譽董事 (捐款一佰萬元以上) ■ 建院榮譽委員 (捐款十萬元以上) ■ 建院委員 (捐款一萬元以上)

道場機關名人贊助

《高雄總院》一萬元 / 京威素食有限公司 • 《彰化分院》三萬元 / 穩裡紙業 (股) 公司
《台北分院》一萬一佰元 / 天仁堂中醫診所

建院榮譽董事 (捐款一佰萬元以上)

《台中分院》一佰萬元 / 黃蘭香

建院榮譽委員 (捐款十萬元以上)

《高雄總院》蔡文彬 • 《台南分院》謝侑錫、林泓村 • 《新營分院》孫吉樂、洪龍翰 • 《彰化分院》盧昱志
《台中分院》李淑惠、陳來春 • 《埔里分院》何素如 • 《新竹分院》陳宗震 • 《台北分院》楊豐鈺 / 20 萬、張麗芬、梁黃親妹、陳錫娟、張炳霖、廖添寶 • 《永和分院》馬淑華

建院委員 (捐款一萬元以上)

《高雄總院》蘇同和 / 2 萬、蘇蔡劉 / 2 萬、陳又菁、金達增、楊桃、王張美香、劉同喜、王芳蘭、李權芳、莊富雄、吳國財、曾渭洲、白松田、林秋貞、王秀蓮、蔡吳月華、陳本元、邱亞培、郭正德、陳俊合、曾珮瑜、施勝雄、陳麗玉、林玉杯、張馨方、黃雅蘭、林欽樅、劉許麗華、許黃金、盧薛籃、蔡瀚毅、張詹桂枝、王平雄、王蔡秋幸、王蔡茶 • 《台南分院》杜哲全 / 2 萬、謝彩秀 / 2 萬、張文聰、黃金盆、許文吉、蔡黃阿琴、潘碧玉、蔡佩芬、許婷茹 • 《新營分院》沈秀琴、鄭緯立 • 《嘉義分院》釋法正、姚林麗花
《彰化分院》楊美蓉 / 3 萬、張世承、游富美、彭運財、彭柏翔、蕭守田、王香婷 • 《台中分院》何鴻炎、廖惠君、蔡柏勳、陳進順、林正雄、張耀文、蕭敏如、蕭雪、洪瑞卿、吳柏慧、吳昱融、吳昱璇、吳昱澤、林宗期、張育彰、曾偉庭 • 《新竹分院》劉有旺、蘇葉閃、蘇桂花、馮阿春 • 《桃園分院》范海明、徐顯宸 • 《台北分院》劉佩宣 / 3 萬、王炳輝、林好道、李仁豪、陳麗煌、蔡淑燕、林朝陽、黃意婷、褚叻、王明孺、吳德令、李侯春柳、李錦玲、裴迺齊、洪黃榮子、楊玉枝、黃雅慧、周品言 • 《宜蘭分院》劉秀梅 / 2 萬、劉人華 / 2 萬、吳金德 • 《花蓮分院》謝秀玉 • 《屏東分院》林陳好銓、陳景輝 • 《永和分社》謝秀幸

認捐佛教正德電視台護法功德榜 (111.6月)

■ 護法榮譽董事 (捐款一佰萬元以上) ■ 護法榮譽委員 (捐款十萬元以上) ■ 護法委員 (捐款一萬元以上)

護法榮譽委員 (捐款十萬元以上)

《新竹分院》張猷強 • 《台北分院》許雯雯

護法委員 (捐款一萬元以上)

《高雄總院》黃明章、賀孝龍 • 《台中分院》麥玉英、張敏、黃暉晉 • 《台北分院》蔡瑪麗 / 2 萬

贊助正德電視台建台及弘法基金芳名錄 (111.6月)

凡贊助電視弘法基金一仟元 (以上) 者，則將其姓名於節目中以跑馬燈方式播放，以資徵信，歡迎踴躍贊助！

■ 弘法基金 / 一仟元以上

▲高雄總院

- 六仟五百元 / 周惠滿
 - 二仟元 / 趙明文
 - 一仟二百元 / 黃炳坤
 - 一仟元 / 王桂燕、王復綱、吳金榜、吳佩加、石彥賢、石宜承、薛武雄
- #### ▲台南分院
- 二仟元 / 林愛瑛、劉瓊美、鄭鈺鍊
 - 一仟六百元 / 賴志明
 - 一仟五百元 / 李賴金美
 - 一仟一佰元 / 黃阿新

- 一仟元 / 楊瓊如、廖洛銖、許賴文桃、郭原銓
- #### ▲新營分院
- 一仟元 / 方婉蕓
- #### ▲員林分院
- 二仟元 / 楊舜宇
- #### ▲彰化分院
- 二仟元 / 張蝶珠
 - 一仟元 / 劉卿芬
- #### ▲台中分院
- 三仟元 / 廖惠君
 - 一仟元 / 劉張秀、張雪娥、劉淑真

劉日霖

▲埔里分院

- 一仟元 / 李師丞
- #### ▲桃園分院
- 一仟五百元 / 張苑芸
 - 一仟元 / 黃彩芳
- #### ▲台北分院
- 六仟元 / 陳叙蓉
 - 五仟元 / 張炳霖、何紹弘
 - 三仟五百元 / 曾悉懷
 - 三仟元 / 林好道
 - 二仟三百元 / 邱忠鎮

- 二仟元 / 呂耀光、王贊鈞、傅春貴、蔡晏萍
 - 一仟八百元 / 陳俊榮
 - 一仟四百元 / 李侑繁
 - 一仟三百元 / 黃茂村
 - 一仟元 / 賴黃美雲、羅以均、翁振源、陳品品、黃麗屏、張祥山
- #### ▲花蓮分院
- 一仟元 / 范文明
- #### ▲屏東分院
- 三仟元 / 高雪嬌
 - 一仟元 / 李賜賢

認捐宜蘭正德愛心有機農場 / 認捐坪數芳名錄 (111.6月)

■ 有機農場榮譽董事 (捐款一佰萬元以上) ■ 有機農場榮譽委員 (捐款十萬元以上) ■ 有機農場委員 (捐款一萬元以上)

有機農場榮譽委員 (捐款十萬元以上 (10坪))

《宜蘭分院》釋道心 / 10 萬

有機農場委員 (捐款一萬元以上 (1坪))

《高雄總院》黃鈺婷、劉同喜、林小芬、潘育翔、黃士銓 • 《新營分院》吳方美 • 《台南分院》洪海玉 • 《嘉義分院》釋法正 • 《員林分院》何石秀梅 • 《彰化分院》劉玖玲 • 《台中分院》林清泉、陳書茂 • 《新竹分院》莊松妹、鄭桂林、李詩婷、牛秀娘、黃清銘、劉孟婷、賴春梅、鄭江網、鄭吉達、黃俐彬、陳得利、林碧蓮 • 《桃園分院》張淑惠 / 3 萬、林家華 / 3 萬、黃傳億 / 3 萬、黃寶珠 • 《台北分院》張炳霖 / 7.8 萬、林灑華 / 2 萬、姜湯冬妹、陳泳吉、蔡玉昌、李國富、魏寶琴、洪秋月、李侯春柳、李錦玲、李昆峰、釋道熙、郭律儀、黃秀蓮、林旭妙、郭黃翠蘭 • 《宜蘭分院》陳淑音

認捐【正德新竹、台中、花蓮分院】建院基金功德榜 (111.6月)

■ 建院榮譽董事 (捐款一百萬元以上) ■ 建院榮譽委員 (捐款十萬元以上) ■ 建院委員 (捐款一萬元以上)

道場機關名人贊助

《高雄總院》一萬元 / 路竹佛教堂蓮友觀心會 • 《台中分院》一萬一仟八百元 / 百富國際開發有限公司

建院榮譽董事 (捐款一百萬元以上)

《彰化分院》一佰萬元 / 施文山

建院榮譽委員 (捐款十萬元以上)

《台中分院》賴韋翔 • 《台北分院》林李玉雪

建院委員 (捐款一萬元以上)

《高雄總院》劉清華 / 1.1 萬 · 陳有億 · 王秀梅 · 林邦勇 • 《台南分院》陳尚欽 · 蔡佩芬 · 陳致翰 · 陳銘臻
《新營分院》郭信宏 • 《桃園分院》柯宗毅 • 《台北分院》陳菊英 / 2 萬 · 黃美才 • 《台東分院》謝淑真

認捐埔里萬佛、各院千佛佛像芳名錄 (111.6月)

■ 埔里萬佛牆 (一萬元)

- 桃園分院 / 金凱聖
- 新營分院 / 陳惠娥 / 3 尊 · 梁振和
- 台北分院 / 吳雪霞 · 林育汶 · 康萬盛 · 許專
蔡鄧月桂

- 新營分院 / 沈怡君 · 洪于喬 · 蕭偉全 · 蕭又勻
蕭心慈 · 蕭承恩 · 施宏達 · 施虹戎 · 施美如
朱國輝 · 施勝雄

- 嘉義分院 / 沈欣螢 · 沈采嬰 · 蕭琇云
- 彰化分院 / 顏鳳嬌 · 柯新 · 羅晏奎

- 員林分院 / 許芷涵
- 台中分院 / 梁黃親妹 · 梁春桃

• 桃園分院 / 胡育嘉

- 台北分院 / 楊玉環 · 李昭龍

• 宜蘭分院 / 沈耀全

- 新竹琉璃千佛 (二萬元)
- 台北分院 / 陳麗煌 · 林呂秀琴 · 李晉芳
姜本忠 · 姜善慧 · 王贊鈞

助印善書芳名錄 (111.6月)

本表礙於篇幅只刊登一仟元以上捐款，不便之處敬請見諒，感謝您的護持。 ◎助印善書 · 流宣法音 · 功德無量！

▲ 高雄總院

- 十萬元 / 黃婉筠
- 五千元 / 蔡張水秀 · 蔡英吉
- 二千元 / 劉得正
- 一仟二佰元 / 劉得正 · 陳采鈴
- 一仟元 / 黃炳坤 · 楊詠晴 · 王宥程

▲ 台南分院

- 一仟元 / 三寶弟子

▲ 新營分院

- 三仟六佰元 / 黃祈誠
- 三仟元 / 黃順慶

▲ 埔里分院

- 一仟元 / 李師丞

▲ 桃園分院

- 一仟八百元 / 張菟芸
一仟元 / 吳仕傑

▲ 台北分院

- 二萬元 / 張炳霖
- 三仟五百元 / 楊義忠
- 二仟三百元 / 楊進斌
- 一仟五百元 / 柯麗君
- 一仟元 / 呂耀光 · 楊建明 · 郭張明珠 · 陳品品
陳柏翰

最新消息

LINE Pay 平台愛心捐款上線

自本月起，LINE Pay 用戶隨時隨地，都可以透過無接觸的行動支付捐款護持正德慈善、醫療、弘法志業，詳情請洽正德全國各院會計。



認捐佛教正德愛心廚房 / 建房基金功德榜 (111.6月)

■ 建房榮譽董事 (捐款一百萬元以上) ■ 建房榮譽委員 (捐款十萬元以上) ■ 建房委員 (捐款一萬元以上)

道場機關名人贊助

《高雄總院》五十萬元 / 臺灣證券交易所股份有限公司
《台北分院》五萬元 / 恩藝傢有限公司 · 一萬元 / 承湜有限公司 · 佛陀教育基金會
一萬元 / 柏景騰股份有限公司 · 宥韻汽車有限公司 (友順汽車)
《台中分院》五萬元 / 清涼山中華陽基大德會

愛心廚房 / 建房榮譽董事 (捐款一百萬元以上)

《台北分院》一佰萬元 / 郭張明珠

愛心廚房 / 建房榮譽委員 (捐款十萬元以上)

《台南分院》黃香娥 • 《桃園分院》郭芳廷 · 郭山勇 · 黃鳳英 • 《台北分院》林典雄

愛心廚房 / 建房委員 (捐款一萬元以上)

《高雄總院》林鄭富美 / 3 萬 · 陳冠達 · 陳保同 · 楊嚴春 · 錢忠義 • 《台南分院》翁老金 · 陳淑芬 • 《新營分院》蘇張秀英 / 1.2 萬 · 何啟雲 · 翁聖賢 • 《員林分院》盧素英 • 《彰化分院》潘昶宏 / 5 萬 · 王包香 / 3 萬 · 林宜華
林麗蓉 · 蕭洪阿玉 · 王香婷 • 《台中分院》閻蕭靜芝 · 陳柏谷 • 《新竹分院》陳怡君 · 陳秀珍 • 《台北分院》張炳霖 / 5 萬 · 郭桂美 / 2 萬 · 徐尚隆 / 2 萬 · 吳雅慧 · 盧陳幼 · 蔡瑪麗 · 王家發 · 許嘉稜 · 吳麗紅 · 黃靜慧 · 鍾木琴
林好道 • 《花蓮分院》歐陽春 • 《屏東分院》莊智堯 • 《永和分社》江金渠 · 陳氏歷代祖先 · 鄭氏歷代祖先

正德愛心廚房愛心餐費 / 每月認養貧戶功德榜 (111.6月)

■ 認養榮譽董事 (捐款一百萬元以上) ■ 認養榮譽委員 (捐款十萬元以上) ■ 認養委員 (捐款一萬元以上)

道場機關名人贊助

《台南分院》一萬元 / 台南市神農愛心聯誼會

認養委員 (捐款一萬元以上)

《高雄總院》蘇熾婷 / 9 萬 · 釋禪印 / 1.1 萬 • 《台南分院》吳切 / 1.3 萬 • 《員林分院》善心人士 / 3 萬 · 蔡明杰
蔡蔣烏咩 • 《桃園分院》十方方法界 - 三寶弟子 • 《台北分院》張寶真 / 3 萬 · 劉妹嫻 · 李素芬

正德愛心廚房愛心餐費 / 每月認養貧戶芳名錄 (111.6月)

本表礙於篇幅只刊登一仟元以上捐款，不便之處敬請見諒，感謝您的護持。

愛心餐費 (111.6月) -----

▲ 高雄總院

- 七仟五百元 / 善心人士
- 七仟元 / 盧志輝 · 唐淑君 · 盧冠穎 · 盧紀睿 · 盧陳美津 · 唐喜雄 · 唐張洋雪
- 六仟元 / 陳美芬
- 五仟元 / 陳光豪 · 蔡永裕 · 蘇蔡劉
崔文玲 · 柳辰灃 · 柳余好 · 何朱軟
吳妙馨
- 四仟三百七十一元 / 許沛晴

- 三仟六佰五十元 / 塗章雯
- 三仟元 / 俞志明 · 陳淑令 · 歐寶珠
蔡孟娟 · 楊美女 · 劉秦潔 · 陳玠誠
陳秋棟 · 李鑑桓 · 王光世 · 王瀚翔
- 二仟二百元 / 劉得正
- 二仟一百元 / 吳金花
- 二仟元 / 呂宜濡 · 周敦復 · 周瑞霞
林 · 林明賢 · 張莉柔 · 張憲為
吳笑寰 · 李連丁 · 姜文昌 · 劉秀村
潘靖婷 · 鄭群泰 · 黃俊傑 · 黃鈞麟
陳彥龍 · 盛律鳴 · 善心人士

- 范陳蓮 · 塗章翔 · 陳炳煌 · 陳裔潔
陳祐生
- 一仟八百二十元 / 陳俊銘
- 一仟八百元 / 柳山公益李宗德
- 一仟五百元 / 邱豐座 · 趙瑞泰
賴義芳 · 賴義芳 · 郭原銓 · 劉淑玲
- 一仟二百元 / 陳廷 · 盧志輝 · 盧昭蓉
李曜男
- 一仟元 / 施孝萍 · 張錫賢 · 洪浚傑
胡黃金授 · 張勇嘉 · 張家輔 · 張淑君
林劍秋 · 邵素芳 · 邱依玲 · 李良峯

李勇漢·吳杰·克思聰·石佳平
石佳平·石佳平·王詩雅·陳秋妃
林弘毅·陳品誠·錢佩縈·謝秀芬
謝秉樺·謝黃素琴·蘇秀玉·蘇英彰
陳育立·陳柯虹·陳先生·黃子珍
黃仁陽·黃羽蔚·黃宏洋·劉昌信
楊馨綾·鄒式達·鄒式達·鄭熊應貞
潘嘉臨·蔡結晨·李家萱·蔡依純
蔡欣妤·鄭振榮

▲台南分院

◆七千五百元/戴王美霞·謝閻任
◆六千元/順安壇
◆五千元/善心人士·賴明遠
◆三千元/邱文志·陳淑娟·施乃瑟
◆二千元/陳志偉·陳信安·陳威旭
阮秋香·年年好愛心會·李清美
蘇美惠

◆一仟三百元/劉瓊美
◆一仟元/蔡厚淵·鄭丁山·汪全福
劉許淑津·劉明華·葉建良·陳麗芬
皇龍建設股份有限公司·京香燒肉飯
吳正偉·黃金蘭·黃三益·廖銘銖
鼎江不動產有限公司·無名氏
翁啟芳·涂家華·莊城秀霞·郭秀蘭

▲新營分院

◆五千元/黃祈誠·鍾桂春
◆三千元/張維齊·楊國連·陳國章
◆二千五百元/孫國元·鍾桂春
◆二千元/黃素玉·吳信威·黃愛雲
黃章勳·袁桂盛·賀房勳
◆一仟五百元/王鈴閔·柳凱中
◆一仟元/徐先生·許誘涵·郭昭德
吳李玉秀·張佳燕·郭修誌·李志聖
山水牌香腸·張乃傑·林黃美惠
王淑怡·陳林榮會·王明義·陳佳琪
王國軒·王妍仔·王有心·邱世煌
邱崇彥·陳姿仔·楊淑婷·蔡枝樵
綠霖蔬食專賣·許李螺

▲嘉義分院

◆三千元/薛佳明·蘇奕祥
◆二千元/郭博學·李仁惠·沈媽玲
陳聖淵·善心人士
◆一仟一百二十元/楊任傑
◆一仟一百元/段陳彩雲
◆一仟元/林佳輝·林銘德
◆七千元/李瑞珠

▲員林分院

◆二千元/黃淑美·楊舜宇
◆一仟元/陳圳杉·劉哲維·黃敬峻
鐘云希·鐘晨睿·李泓毅·李泓德

陳淑梅·鐘晨睿·李泓毅·李泓德
陳淑梅·江中村·楊幸姿

▲彰化分院

◆七千元/李瑞珠
◆六千元/十二語飲料店善心人士
◆五千元/蕭宇恭·蕭守田
◆三千元/湯元普·張豐榮
◆二千元/黃鈺宇·吳皓宇
◆一仟五百元/程朝和·張月英
◆一仟元/張武宗·黃含婷·游芝庭
繆麗鳳

▲台中分院

◆二千元/陳高生·善心人士
◆一千元/謝曉慧·林陳雪霞·林義隆
林慶堂·陳品宏·中華全球蔬食協會
李欣峰

▲埔里分院

◆二千元/林淑華

▲新竹分院

◆四仟三百三十三元/張稜卿
◆一千元/蔡貴美·善心人士

▲桃園分院

◆五千元/劉秀玲·黃任珍·黃任瑞
劉德華·劉鄒足·徐孟璇
◆四千元/江明諺
◆三千元/楊文豐·善心人士
吳耀清·洪碧真·羅銀章
◆二仟二百五十元/柯明珍
◆二千元/王啟鑫·謝秀枝·施順稟
◆一千元/林美惠·戴鳳緹·曾木生
賴瑞蓮·邱春錦·莊樹·陳綵綾
葉桂美·邱羅緞妹·徐玉蓮·李亞娟
謝安耀·謝詩淇·卓鴻興

▲台北分院

◆一萬元/(李源海+李忠山)
◆八千元/胡聰明
◆六千元/蔡玉昌
◆五千元/簡錦芳
◆四仟七百元/元味古早味小吃店
◆四千元/李淑惠·林成展·劉瑞英
◆三仟五百元/陳品品
◆三仟二百元/蘇曾霞·吳秀華
◆三仟六十六元/董華光
◆三千元/陳錦輝·Patty Wang
張國發·吳均瑞
◆二仟四百元/張景村
◆二仟十五元/陳泓任
◆二千元/許輝雄·賴大一·王贊鈞
吳美玉·黃玉瑛·無名氏(北部劃撥)
莊宗英·莊余燕玉·陳萬康

◆一仟六百元/賴黃美雲·陳麗霞
◆一仟五百元/王慶州
◆一仟二百元/王秀敏
◆一千元/陳碧珠·邱茗慧·陳正娟
沈秀華·孫振愷·蕭郁樹·林佛諭
吳東哲·郭浩瀚·李錦忠·王紫燕
樊盛福·邱忠鎮·劉美黎·吳錦鈺
潘衛誠·吳芳蕾·林素娥·黃經華
徐道明·林秋珊·黃玉卿·陳世璋
王文進·許耀麟·郭泓池·吳春麗
吳雲英·林建煌·高美鳳·陳虹均

▲宜蘭分院

◆五千元/無名氏·果森工程行
潘文欽·王日新·林惠子
◆三千元/姚淑文·吳佳芳
◆二千元/三寶弟子·張添益
黃怡寧·黃惠君·邱珮君
◆一仟四百元/善心人士
◆一仟二百元/張秀南·徐阿文
◆一千元/陳奎任

▲花蓮分院

◆二千元/潘蕪輝·李勤仔
◆一千元/玉關慈惠堂·葉人項
國安里·楊香全家

▲屏東分院

◆五千元/李欣倫
◆三千元/高雪嬌
◆一千元/善心人士·李麗枝

▲永和分社

◆三千元/善心人士
◆二仟二百五十元/余宛葵
◆一仟一百六十八元/陳奕霖醫師

愛心廚房認養貧戶(111.6月)

▲高雄總院

◆五千元/龔久德
◆三千元/楊淳閣·李鑑桓
◆二千元/林逸雯
◆一千元/張簡郭鴛鴦·張簡雄輝
王崇翰·劉寶鳳·林仕宗

▲新營分院

◆一千元/蔡枝樵

▲彰化分院

◆五千元/徐伯昌

▲桃園分院

◆一千元/鄧定湘·黃麗珠·李啟鐘
陳美妃

▲台北分院

◆一千元/羅以均·蔡金蓮·賈哲誠



認養貧戶活動

一位貧戶一個月的飲食
每月認養一仟元，即可提供

請發揮愛心，讓社會更溫馨



正德愛心廚房報導

正德全國各地愛心廚房訪談食客中，發現好幾位貧戶全家竟然有一餐沒一餐，而且疾病纏身，情況甚為可憐，期能長期提供貧戶全家用餐，正德發動認養貧戶活動，呼籲全國社會人士發揮同胞愛，踴躍認養，免除貧戶全家飢餓之苦，福報無量。

認養辦法：

1. 每月認養一戶以上者，結緣開山常律老和尚親自加持五色玻璃佛珠一串。
2. 每月認養十戶以上者，一次捐款10萬元以上者結緣大佛山祖先牌位一支及開山常律老和尚親自加持五色琉璃佛珠一串。
3. 企業認養愛心廚房：認養一家愛心廚房，一次捐款20萬，結緣象印保溫杯及五色玻璃佛珠一串。

● 欲發心捐助者可至各縣市正德佛堂分院登記或劃撥及銀行轉帳捐款。

戶名：財團法人正德社會福利慈善基金會 郵局劃撥帳號：41921869
銀行匯款或ATM轉帳：台灣土地銀行 青年分行 銀行代號：005 帳號：038005308116
正德社會福利慈善基金會愛心勸募核准文號：衛部敦字第1111360913號(活動自111/04/01~112/03/31止)



五色玻璃佛珠(袋子隨機結緣)

正德全球資訊網



正德叢書

凡助印正德叢書
即贈書一本結緣



上常下 律法師 瀝心瀝血，精心編著之智慧寶書，長期普贈各界結緣，歡迎索閱。

類別	書名	類別	書名	類別	書名
機構文宣	因果治病救命法	學佛知見篇	清涼法音(精裝本) 1	故事精選	常律法師說故事 4
	正德愛心廚房太感動人心第 1、2 集		清涼法語(精裝本) 2		常律法師說故事 5
	正德愛心廚房太感動人心特刊		清涼禪話(精裝本) 3		常律法師說故事 6
	超越的重要性	佛 Q 學 & A 精典 1	感應事蹟	正德佛堂觀世音菩薩靈感無比救助無數信眾苦難之真實事蹟 1	
常律法語百句精選(口袋書)	佛 Q 學 & A 精典 2	正德佛堂觀世音菩薩靈感無比救助無數信眾苦難之真實事蹟 2			
昇華內在美的法音(新編)	佛 Q 學 & A 精典 3	正德佛堂觀世音菩薩靈感無比救助無數信眾苦難之真實事蹟 3			
正德佛堂如法早晚課誦經文(精裝本)	佛 Q 學 & A 精典 4	養生保健篇		癌症飲食空氣水	
正德佛堂如法三時繫念經文(精裝本)	佛 Q 學 & A 精典 5			天然食物診斷書	
巴利律藏出家戒律半月課誦本	佛 Q 學 & A 精典 6			抗癌天然食物診斷書	
授沙彌十戒法并威儀	佛 Q 學 & A 精典 7	英文著作	清涼法語一(英)		
學佛知見 1	佛 Q 學 & A 精典 8		清涼法語二(英)		
學佛知見 2	你所不知道的佛法 1		清涼法語(中英) 1		
學佛知見 3	你所不知道的佛法 2	清涼法語(中英) 2			
學佛知見篇	中國文學的哲理暨常律和尚法語大集	佛說法語錄 1	中英對照	清涼法語(中英) 3	
	悲智雙運看人間 1	佛說法語短句		清涼禪話(中英)	
	悲智雙運看人間 2	中國(台灣)生死書		英文名言常律法語錄	
	悲智雙運看人間 3	往生西方珍貴寶典	常律老和尚教學生記英文妙法		
	悲智雙運看人間 4	因小果大的業力故事	備註	索閱請洽各院	
悲智雙運看人間 5	常律法師說故事 1				
		故事精選	常律法師說故事 2		
			常律法師說故事 3		

精進佛一 通啓

名額有限報名從速

暫拋塵勞 淨化身心 充填能量 無量法喜

日期 9/04、10/02、11/06

時間 9:00~17:30 地點 正德大佛山

(上午8:30前報到)

參加辦法

1. 活動內容：全日念佛、拜佛、淨坐及聽經聞法
2. 活動地點：南投縣埔里鎮福興里福興路110巷105號
3. 參加對象：限女眾，10歲以上（可配合活動作者者）
4. 參加服裝：一律穿著居士服、白襪、白布鞋
5. 報名人數：限66名
6. 報名方式：請洽正德全國各院或掃描右方 QR Code 線上報名
7. 報名時間：即日起開始受理報名
8. 報名截止：9/04(日) 梯次(111/8/31 上午10:00報名截止)，10/02(日)、11/06(日) 梯次活動前3日 報名截止，詳情請洽各院。
9. 聯絡電話：049-2930923 #225 #204 (聯絡時間上午9:00-11:00 或 下午2:00-5:00)



精進佛一線上報名

■可歡喜布施點燈、打齋、供花。

※招募佛一隨喜護持義工，意者請洽正德各院報名。



每月熱門影片



手機掃描即可觀看精闢法音、感人故事的節目



【巴利藏佛陀法語錄】
心安定下來就是提升敏銳度，
感受天地萬物磁場



感佩和尚悲願，加入會員護持，
竭力送至親往生西方報親恩。改命三定法消業增福積資糧，聽經聞法長養慧命，法喜充滿。



正德愛心旅舍，
對一個街友的影響能有多大？



正德巴利藏真佛法 兒童班招生



網路線上報名

宗旨

藉由淨坐、讀經、聽故事、正念遊戲... 等多元學習，培養孩子定力、專注力，並教導孩子懂得孝親、感恩，學習仁慈、包容、原諒，提升孩子倫理觀、道德觀，培育其身心靈平衡之健全人格。在輕鬆自在的學習下，帶領孩子一同成長。課程生動有趣，歡迎報名，名額有限，敬請把握！

報名日期 即日起開始報名

報名資格 國小1-4年級

上課日期 7/9起，每週六下午2:30~5:30

課程期間 報名即可上課

費用 學費全免，酌收材料費300元

上課地點 正德佛堂宜蘭分院

地址：宜蘭縣羅東鎮建民街32號

電話：(03)961-7617



顯光明 智慧增 淨身心 滌塵勞 行正道 明事理 習品德 尊師親 近聖賢 聞妙法

正德 護持正德電視台弘法

發起一小時節目贊助費一萬元認捐啟事

正德電視台長期致力弘揚正信佛法，透過網站、行動影音與社群媒體，多元收視；傳遞法音清流，裨益大眾提升心靈品質。茲因上架所費不貲，急需大眾護持成就，以利永續經營。佛說：法布施，功德最為殊勝。竭誠邀請十方善信發心認領各項節目，每小時贊助費一萬元。
讓正法永住世間，菩薩慈悲甘露遍灑人間，消弭戰火，世界和平，救國救民，意義非凡，功德無量！



線上護持捐款

護持方式

郵局劃撥帳號：42297512

戶名：財團法人正德文教傳播基金會

銀行匯款 或 ATM 轉帳：台灣土地銀行 青年分行

銀行代號：005 帳號：038005241119

正德 正德電視台 YouTube 頻道

上常下律老和尚 為大眾開講巴利藏原始佛教真正經典與真佛法
共5大部186部及一萬七千七百篇經文！

www.youtube.com/c/chengteTV

正德電視台

手機掃描QR碼

HOT! 每週一至週日，晚上8:00獨家首播！精彩內容，歡迎收看！

<p>南傳佛教 家家戶戶必讀法句經</p>	<p>正德佛堂 觀世音菩薩感應事蹟</p>	<p>常律老和尚 開示系列</p>	<p>神奇的教育力量</p>
<p>巴利藏出家戒律 及制定戒律每條故事</p>	<p>巴利藏 真佛經真佛法</p>	<p>巴利藏 佛陀真實的一生</p>	<p>巴利藏 你所不知道的佛法</p>
<p>巴利藏佛陀法語錄</p>	<p>常律和尚英文講座</p>	<p>正德愛心廚房/旅舍</p>	<p>正德看健康</p>

正德 佛教 正德電視台

播放頻道系統如下： 正德電視台109雲嘉南地區皆可觀看

<p>全國 109</p>	<p>花東 110</p>	<p>MOD 中華電信 頻道 704</p>	<p>正德電視台 全國可收看地區</p>
-------------------	-------------------	--------------------------------	--------------------------

精采內容，歡迎準時收看

正德電視台 免付費專線：0800-559933

正德電視台提供各佛寺及慈善團體，法會、活動宣傳平台，歡迎多加利用！

※若無法收看本台節目，請洽系統業者或安裝機上盒。

◎正德電視網路直播 <http://tv.chengte.org.tw/live.html>

節目表

每週一播出

常律老和尚方便開示錄

上午 06:00 ~ 07:00(首播)
下午 12:00 ~ 13:00(重播)
晚上 18:00 ~ 19:00(重播)
凌晨 00:00 ~ 01:00(重播)

優良商店報你知

上午 07:00 ~ 08:00(首播)
下午 13:00 ~ 14:00(重播)
晚上 19:00 ~ 20:00(重播)
凌晨 01:00 ~ 02:00(重播)

正德每週心聞

上午 08:00 ~ 09:00(首播)
下午 14:00 ~ 15:00(重播)
晚上 20:00 ~ 21:00(重播)
凌晨 02:00 ~ 03:00(重播)

愛心廚房上菜囉

上午 09:00 ~ 10:00(首播)
下午 15:00 ~ 16:00(重播)
晚上 21:00 ~ 22:00(重播)
凌晨 03:00 ~ 04:00(重播)

常律老和尚清涼法語

上午 10:00 ~ 11:00(首播)
下午 16:00 ~ 17:00(重播)
晚上 22:00 ~ 23:00(重播)
凌晨 04:00 ~ 05:00(重播)

散步走街路

上午 11:00 ~ 12:00(首播)
下午 17:00 ~ 18:00(重播)
晚上 23:00 ~ 24:00(重播)
凌晨 05:00 ~ 06:00(重播)

節目表

每週一至週日播出

講台語學英文

上午 06:00 ~ 07:00(首播)
下午 12:00 ~ 13:00(重播)
晚上 18:00 ~ 19:00(重播)
凌晨 00:00 ~ 01:00(重播)

巴利藏佛陀法語錄

上午 07:00 ~ 08:00(首播)
下午 13:00 ~ 14:00(重播)
晚上 19:00 ~ 20:00(重播)
凌晨 01:00 ~ 02:00(重播)

巴利藏佛教原始經典 佛所開示的真佛經真佛法

上午 08:00 ~ 09:00(首播)
下午 14:00 ~ 15:00(重播)
晚上 20:00 ~ 21:00(重播)
凌晨 02:00 ~ 03:00(重播)

巴利藏真實佛教故事大全

上午 09:00 ~ 10:00(首播)
下午 15:00 ~ 16:00(重播)
晚上 21:00 ~ 22:00(重播)
凌晨 03:00 ~ 04:00(重播)

精湛短篇開示錄

上午 10:00 ~ 11:00(首播)
下午 16:00 ~ 17:00(重播)
晚上 22:00 ~ 23:00(重播)
凌晨 04:00 ~ 05:00(重播)

常律老和尚方便開示錄

上午 11:00 ~ 12:00(首播)
下午 17:00 ~ 18:00(重播)
晚上 23:00 ~ 24:00(重播)
凌晨 05:00 ~ 06:00(重播)

歡迎廣傳訂閱 敬請訂閱正德電視台頻道 開啟小鈴鐺

籌募 佛教正德醫院醫療設備
行政宿舍大樓建設基金

發起一人一萬建院運動啟事

為落實真正的慈善精神，得以長期永續經營，利益眾生，祈請十方大德，踴躍護持，共同成就。



護持方式

- 萬人一人一萬 建院委員** 認捐建院基金1萬元者，可分10期(每月1期)

◎結緣開山常律老和尚親自加持五色琉璃佛珠一串。(圖1)

◎可申請助念、作七服務(限本人)。
- 千人一人十萬 建院榮譽委員** 認捐建院基金10萬元者，可分20期(每月1期)

◎結緣開山常律老和尚親自加持五色琉璃佛珠一串。(圖2)

◎結緣大佛山祖先牌位一支。◎可申請助念、作七服務(限本人)。
- 建院榮譽董事** 認捐建院基金100萬元以上者，可分100期(每月捐繳1萬元)。

◎結緣開山常律老和尚親自加持五色琉璃佛珠一串。(圖1)

◎結緣大佛山祖先牌位一支。◎可申請助念、公祭、作七服務(限本人)。

◎免費贈送正德醫院全身健檢一次。(約值5.5萬元，限本人使用)



發起【一人三萬捐助CT、MRI及乳攝機】三台一億多元器材啟事

即日起，招募3,000名愛心人士，每人捐助三萬元(一次繳清)可獲得開山常律老和尚親自加持之五色琉璃佛珠一串，只限3,000名額，數量有限，請儘早登記，以免向隅！請大家發心認捐 CT、MRI 及乳攝機等三台昂貴器材，共同成就救人聖事，功德無量！



MRI/與台大醫院同等級

造價7000萬

CT/與台大醫院同等級

造價5000萬



3D乳攝機/目前中部地區只正德醫院

與中國醫藥學院購置同機型

造價1500萬



(MRI) 磁振造影掃描儀

重資引進最新款的磁振造影掃描儀，具大孔徑隧道，提升受檢者檢查的舒適度，並且配置有最完整的影像後製軟體工作站，提供最精細的醫學影像，協助醫師做最準確的診斷。檢查部位針對腦部神經系統、脊椎、腹部臟器、骨盆腔、生殖系統、四肢關節等，具有非常優異的診斷效果，讓病兆無所遁形，為民眾健康把關。

(CT) 電腦斷層掃描儀

具放射線檢查，對於腦部、急性中風、外傷、心臟冠狀動脈血管、肺部低劑量癌篩、腸胃道、血管、四肢關節等提供快速且良好的診斷效果。其中針對肺部及腫瘤癌症病患，能快速且精確的為病兆做最精確的診斷。提供醫師最正確的診斷與治療。

3D 乳攝機

採先進的3D多切面斷層乳房攝影，具有高準確性、精確診斷的特點，符合胸部曲線的平台設計，按壓過程更舒適溫柔，能降低疼痛，提高安全，加上柔軟的扶手及柔和的燈光，讓您體驗與眾不同的貼心呵護。

正德埔里大佛山 111年度9-12月 朝山公告

網大佛、改命運!

佛言：阿彌陀佛為宇宙神通威德佛光最強大之佛，超越十方諸佛，值此疫情期間，請大家發揮愛心及慈悲心，至大佛朝山繞佛拜佛念佛，迴向世界共業消除，疫情早日遠離，功德意義重大！

朝山+淨山 10月30日、12月25日 週日

朝山+巡禮 9月25日、11月27日 週日

朝山功德殊勝，歡迎參加，報名請洽正德各院。

● 因應疫情 8/28 朝山活動取消，不便之處，敬請包涵。

● 大佛山開放參訪時間為每週六、日，上午8:30-下午5:00 週一至週五恕不對外開放，不便之處，敬請見諒！※疫情期間參訪大佛山，請先洽正德全國各院。

※招募3000名愛心人士，每人捐助三萬元(可分期)，凡繳費圓滿者，可獲得開山和尚親自加持五色琉璃佛珠一串。

正德佛堂每週共修會 安頓身心·增福慧

各院時間(晚上七點三十分)	院別	共修會	聯絡電話
	屏東分院	每週一	(08) 734-6749
	嘉義分院	每週一	(05) 216-6779
	台北分院	每週一	(02) 2593-3658
	員林分院	每週二	(04) 833-5600
	新竹分院	每週二	(03) 558-8008
	永和分社	每週二	(02) 2232-7799
	高雄總院	每週三	(07) 370-3456

各院時間(晚上七點三十分)	院別	共修會	聯絡電話
	桃園分院	每週三	(03) 422-1158
	新營分院	每週四	(06) 635-5819
	台中分院	每週四	(04) 2215-1545
	宜蘭分院	每週四	(03) 961-7617
	台南分院	每週五	(06) 222-8611
	彰化分院	每週五	(04) 727-0006
	花蓮分院	每週五	(03) 834-3188

◎歡迎大眾踴躍參加，詳情洽各院。

◎視疫情規範辦理，詳情洽各院

共修內容

- ◎恭誦 《寶石經》、《箭經》、《慈經》
- ◎繞佛、拜佛、淨坐。
- ◎恭聽開山和尚開示
- ◎大迴向
- ◎為當月壽星 (共修會員) 舉辦慶生會。

藥師寶懺

- ◎每月農曆15日，晚上7:30
- ◎為捐福田豬者，免費點燈消災祈福，祈求闔家平安、光明吉祥。



- ★參加共修會共可得五十二種功德：聽經聞法，可得三十二種功德；拜佛、念佛皆可得十種功德。
- ★長期參加共修會可增長福慧，消除業力，人生事業、家庭、身體更加光明順遂、平安健康，亦有不可思議之感應。

—— 歡迎就近前往正德全國各院社參加或線上共修 ——



正德佛堂

供奉藥師光明燈 啟事

佛於《藥師如來本願功德經》曰：「彼世尊藥師琉璃光如來修行菩薩道時，曾發十二大願，令諸眾生所求皆得如願。」為祈願家庭或個人：身體健康、事業貴人相助、學業進步之藥師光明燈，供眾長年點燈供佛，祈求一切所求皆得如願。



【藥師光明燈】各院燈數			
台南分院	753盞	宜蘭分院	700盞
新營分院	395盞	花蓮分院	234盞
員林分院	200盞	屏東分院	672盞
新竹分院	1071盞		

- 一盞一年／五百元
- 全家四盞以上，每盞四百元。

※燈數有限，登記從速，以免向隅！
詳情請洽正德全國各院。

佛前點燈功德

- 一者照世如燈。 二者隨所生處。 三者得於天眼。 四者於善惡法。 五者除滅大闇。
- 六者得智慧明。 七者流轉世間。 八者具大福報。 九者命終生天。 十者速證涅槃。



正德佛堂全國各院開始成立

兒童巴利藏讀經禪修會

兒童透過讀誦巴利藏真佛經，薰習真佛法的精隨，體驗佛陀所教導的四禪定法，聽聞佛教真實的故事，啟發智慧慈悲覺悟的佛性，培養健全高尚優質的人格，提早為兒童打造一個光明亮麗、幸福智慧的人生。



- 讀經會內容：讀經、行禪、淨坐、觀看動畫影片。
- 讀經會時間：自7/30起，每週六下午2:00至3:30。
- 報名院別：高雄、台南、新營、彰化、埔里、台中、新竹、台北、花蓮
- 參加人數：各院報名限額80名兒童，額滿為止。
- 年齡限制：10-13歲(虛歲)。
- 參加服裝：一律穿著居士服、鞋襪不拘。
- 報名條件：一般信眾之小孩皆可報名。
- 報名日期：即日起至報名額滿截止。

網路線上報名



正德全球資訊網



徵求志工媽媽 負責照顧禪修會兒童，願發心者，請主動向各院報名。

詳情請洽正德全國各院 www.chengte.org.tw

近 期 法 訊

法會功德迴向世界共業消除，人人健康平安，歡迎蒞臨各院參加！

禮懺功德利益 (一)消除累世冤業 (二)病痛消除 (三)增長福慧 (四)破無明障
(五)亡靈超升 (六)消災解厄 (七)運途亨通 (八)諸事吉祥



法會線上報名



慶 祝 地 藏 菩 薩 聖 誕

正德全國各院社 舉辦祈福消災法會

111年 8月26日(週五) 晚上7:30(法會)

功德項目

◎會主 ◎副會主 ◎懺主 ◎副懺主
◎福主 ◎祿主 ◎壽主 ◎吉祥主
◎如意主 ◎功德主 ◎平安主

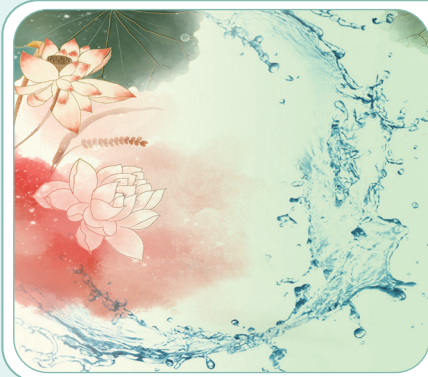

三 昧 水 懺 暨 超 拔 法 會

111年 9月15-17日 晚上7:30(禮懺)
18日 下午3:00(超拔)

· 9/17(週六) 下午2:30恭誦《阿彌陀經》、《地藏經》

法會地點 正德佛堂高雄、台南、新營、彰化、
台中、新竹、台北等院



三 昧 水 懺 暨 超 拔 法 會

111年 10月13-15日 晚上7:30(禮懺)
16日 下午3:00(超拔)

· 10/15(週六) 下午2:30恭誦《阿彌陀經》、《地藏經》

法會地點 正德佛堂高雄、台南、新營、彰化、
台中、新竹、台北等院

參加法會既可禮懺消災又可植世間最大福田，敬請把握機緣，參加禮拜懺，功德無量！

◎各功德項目及點燈、打齋，請洽各院會計。■劃撥帳號：42150839 戶名：正德佛堂



常律老和尚 將於宜蘭三星鄉 建設【正德愛心有機農場】的慈悲創舉

正德愛心有機農場地點：宜蘭縣三星鄉大洲村大排五路

正德愛心有機農場面積：規畫為五甲農地1萬5000坪

目前已購置完成面積：約1萬坪

邀約你來當農場主人：認捐五坪五萬元以上農地，可享有五坪
農地菜圃，自種自給，不種植棄權

凡認捐一萬元以上者：可長期享有有機農產品打折優待

為何正德要不惜重資建造【正德愛心有機農場】

完全出於和尚一片慈愛窮困眾生如慈愛自己親人一樣的慈悲之心

一則--為長期提供全國愛心廚房食客能食用有機蔬菜、水果、稻米，讓遊民
及貧困者擁有營養健康的身體，可以找到工作，脫離貧餓之苦。

二則--為長期提供全國志義工隨時可獲得真正有機又便宜的蔬果稻米，讓全國
志義工能擁有營養健康的身體，可長期服務眾生，救度各類眾生之苦。

三則--在物價上漲、糧食短缺時，可自給自足供應全國愛廚的糧食，防止斷
糧危機並減少支出。

【正德愛心有機農場】規劃三種農作物種植區域

一為稻米區：種植有機營養豐富的各種稻米。

二為果樹區：種植有機營養豐富的各種水果。

三為蔬菜區：種植有機營養豐富的各種蔬菜。



【正德愛心有機農場】劃分一區為志工義工蔬菜自耕區，登記菜圃辦法：

(1)凡正德志工、義工願意自己管理種植蔬菜，收成後一半繳公提供愛廚；
一半拿回家自用。

(2)每人分配「五坪農地菜圃」要長期種植蔬菜，不可荒廢；否則當立刻取
消資格。

(3)要種植的蔬菜種子，可以向愛心農場管理中心登記，免費領取。

備 註

徵聘願發揮大愛之心的仁人志士擔任

1. 農場管理中心服務人員。 2. 種植稻米蔬果農夫。 3. 包裝發送蔬果稻米人員。
每月提供基本薪資，可提供住宿。

歡迎加入正德愛心農場行列，共襄善舉，救濟遊民及窮困眾生貧餓之苦，讓自己
生命發光發亮。不要每生每世過著一般凡夫自私自愛，為名為利的庸俗生命。
這是開山老和尚慈悲的呼喚！



正德佛堂

籌募正德20層愛心旅舍廚房大樓建設基金

啟建

三昧水懺 暨 盂蘭盆法會

中元 超拔

日期/時間

8/11~13 晚上7:30 (禮懺)

8/14 上午9:00 (盂蘭盆) 下午3:00 (超拔)

◆8/13(週六), 下午2:30恭誦《阿彌陀經》、《地藏經》

法會地點

高雄、台南、新營、彰化、員林、台中、新竹、台北、宜蘭、花蓮



正德官網(法會連結)

盂蘭盆法會 供僧道糧 報孝親恩 歡喜供僧 廣植福田

供僧道糧項目:

《大薩遮尼乾子所說經，請食品第六》曰：至心奉施沙門飲食衣服，福不可量，可得十五種功德，請把握機緣供僧！

長衫	一件	三仟元
羅漢衫	一套	二仟元
海青	一件	一仟元
袈裟	一件	一仟元

羅漢鞋襪	一套	一仟元
白米	一石	二仟元
日用品	一份	五百元
臥具、醫藥	隨喜	

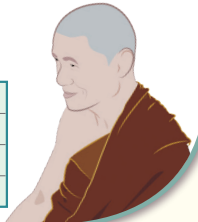

◆8/27(日) 禮 正德大佛山·中元超拔法會

法會時間: 下午2:00開始 (請提早於下午1:30進入壇場) ■ 功德項目, 詳情請洽各院

■ 劃撥帳號: 42150839 戶名: 正德佛堂

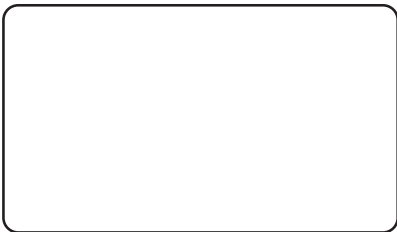

正德全球資訊網



正德 line@



國內
郵資已付

高雄郵局許可證
高雄字第1955號

雜誌

中華郵政鳳山雜誌字第261號
登記證登記為雜誌交寄

發行處: 慈音雜誌社 地址: 高雄市鳥松區本館路44-8號

◎若重覆收件、漏收、地址變更。請逕洽各院修正或E-mail告知。cthci01@gmail.com