



◎ 圖/新春千佛法會功德殊勝



大佛山新春活動熱鬧場景

◎ 本期精彩內容

- 巴利藏佛說布施的種種利益與快樂
- 進化到大腦系統二的思維模式
- 學齡兒童的成長契機
- 正德請示法門化解結石病症的奇蹟
正德佛堂觀世音菩薩救度眾生的靈感方便法門



大佛山祈願-龍年攏好運



財團法人正德社會福利慈善基金會
醫療財團法人正德癌症醫療基金會
財團法人正德文教傳播基金會
內政部評定全國級優良基金會



歡迎加入 醫療財團法人正德癌症醫療基金會 長期愛心醫藥會員，發揮您的愛心，讓千萬人受惠。
蓋醫院救病友，醫療/發票捐贈碼179；濟貧弱解饑餐，社福/發票捐贈碼923



大佛山龍年攞好運活動

正德埔里大佛山大年初一至初六為期六天，舉辦新春龍年攞好運活動，各地民眾扶老攜幼前來禮佛、繞佛、點燈、供花，感受大佛山殊勝磁場，祈願龍年攞好運。

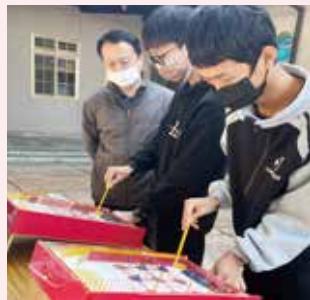

新春供僧 福報無量 吉祥如意

新春期間，正德開山常律老和尚大德慈悲，不惜舟車勞頓，蒞臨北中南區各主要分院，接受志義工及會員信眾拜年，讓大眾新春有供僧機緣，增福無量。



大佛山



高雄總院



彰化分院



台中分院



台北分院



財團法人正德社會福利慈善基金會 · 正德文教傳播基金會
醫療財團法人正德癌症醫療基金會 · 佛教正德電視台

本基金會榮獲內政部評定為全國性優等基金會

正德網站：www.chengte.org.tw e-mail: cthci01@gmail.com

佛教正德慈善中西醫機構 · 正德西方蓮社 · 正德佛堂

佛教正德醫院 / 台中市南屯區文心南五路三段100號 電話：(04) 3702-6588
正德僧伽中醫診所 / 高雄市鳥松區本館路44-5號 電話：(07) 379-0288
正德台北中醫診所 / 台北市大同區民權西路125號 電話：(02) 2593-3658

高雄總院

高雄市鳥松區本館路44-8號(澄清湖前500公尺右轉)
電話：(07) 370-3456 傳真：(07) 379-0532

台南分院

台南市中西區民生路二段181號
電話：(06) 222-8611 傳真：(06) 222-9822

新營分院

台南市新營區民族路186號
電話：(06) 635-5819 傳真：(06) 633-6664

嘉義分院

嘉義市興業東路45號
電話：(05) 216-6779

雲林分院

雲林縣斗六市興華街1、3號
電話：(05) 552-9228

彰化分院

彰化市民生南路56號
電話：(04) 727-0006 傳真：(04) 725-9407

員林分院

彰化縣員林市林森路139號
電話：(04) 833-5600 傳真：(04) 833-5601

台中分院

台中市東區建德街243號
電話：(04) 2215-1545 傳真：(04) 2215-1547

苗栗分院

苗栗市新都街27號
電話：(037) 558-338

新竹分院

新竹縣竹北市光明九路113、115號
電話：(03) 558-8008 傳真：(03) 558-8738

台北分院

台北市大同區民權西路125號(承德路口)
電話：(02) 2593-3658 傳真：(02) 2597-7281

桃園分院

桃園市中壢區大同路12號
電話：(03) 422-1158 傳真：(03) 422-1148

宜蘭分院

宜蘭縣羅東鎮建民街32號
電話：(03) 961-7617 傳真：(03) 961-7529

花蓮分院

花蓮市尚志路5號
電話：(03) 834-3188 傳真：(03) 832-5637

台東分院

台東市浙江路90號
電話：(089) 332-838 傳真：(089) 334-458

屏東分院

屏東市忠孝路30號
電話：(08) 734-6749 傳真：(08) 734-6753

永和分社

新北市永和區秀朗路一段50號
電話：(02) 2232-7799 傳真：(02) 2927-3377

埔里大佛山

南投縣埔里鎮福興路110巷105號
電話：(049) 293-0923 傳真：(049) 293-0711

正德愛心咖啡圖書館

花蓮市海岸路9號
電話：(03) 822-1588轉101

加拿大分院

電話：(604) 255-3113

澳洲分會

電話：(613) 974-89895

護持正德 請多加利用下列捐款方式

1. 就近至正德全國各地分支機構繳費
2. 由本會勸募委員及代理委員服務收費
3. 信用卡定期扣款(每月授權扣款)
4. 銀行或郵局定期轉帳(存簿每月定期扣款)
5. 郵局劃撥(內附郵局劃撥單歡迎利用)
6. 正德網站刷卡：www.chengte.org.tw
7. 銀行匯款：台灣土地銀行 青年分行 銀行代號：005 帳號：038001015009(正德佛堂)

若有其它捐款問題，請參閱本刊夾頁或洽正德全國各地分支機構

正德愛心廚房太感動人心 濟貧解饑、關懷弱勢、吃出健康



免費提供弱勢族群用餐，倡導素食護生觀念，意義非凡！

請大家發心加入愛心廚房會員或建房委員，共襄善舉，廣濟全國各地貧困民眾飲食，福德無量！
台灣全國各都市地區，每天還有很多人沒飯吃挨餓、沒地方住挨凍。
台灣人都不知道？

據統計，每10名遊民中，有4.6人一天僅吃2餐；有3人一天僅吃1餐；有1人面臨挨餓的窘境。

月份	1月	用(領)餐總人數
中餐人數	43,864	43,864
晚餐人數	30,071	30,071
用(領)餐總人數	73,935	73,935

1月共計 269 人次
112年入住總人次 3,418 人次
111年入住總人次 878 人次

備註：111年1月22日至2月28日及4-8月因疫情停宿。

項目	用(領)餐總人數	功德箱	總支出	餘額/透支
111年	1,135,940	8,865,311	20,098,845	-11,233,534
112年	925,509	7,699,440	15,931,348	-8,231,908

※支出部份含房租、人事成本、水電、雜支等管銷費用

序號	愛心廚房	地址	聯絡電話
1	員林分院附設愛心廚房	彰化縣員林市林森路139號	(04) 833-5600
2	宜蘭分院附設(羅東)愛心廚房	宜蘭縣羅東鎮中正北路25號	(03) 9566-599
3	彰化分院附設愛心廚房	彰化市民生南路56號	(04) 727-0006
4	屏東分院附設愛心廚房	屏東市忠孝路30號	(08) 734-6749
5	台南分院附設愛心廚房	台南市中西區民生路二段181號	(06) 222-8611
6	高雄總院附設(鳳山)愛心廚房	高雄市鳳山區光遠路74號	(07) 740-5858
7	花蓮分院附設愛心廚房	花蓮市國聯五路22號	(03) 833-1103
8	台北分院附設(三重)愛心廚房	新北市三重區自強路2段41號	(02) 8978-9178
9	新營分院附設愛心廚房	台南市新營區開元路57號	(06) 633-6768
11	桃園分院附設(中壢)愛心廚房	桃園市中壢區大同路12號	(03) 422-1158
13	高雄總院附設(旗山)愛心廚房	高雄市旗山區東新街3-3號	(07) 262-6158
14	高雄總院附設(三民)愛心廚房	高雄市三民區十全一路465號(近博愛路口)	(07) 262-6218
15	新竹分院附設愛心廚房	新竹縣竹北市光明九路113號	(03) 558-8008
16	苗栗分院附設愛心廚房	苗栗市新都街27號	(037) 558-338
17	嘉義分院附設愛心廚房	嘉義市興業東路45號	(05) 216-6779
18	雲林分院附設(斗六)愛心廚房	雲林縣斗六市興華街1、3號	(05) 552-9228
19	台東分院附設愛心廚房	台東縣台東市浙江路90號	(089) 332-838
20	台北分院附設(永和)愛心廚房	新北市永和區秀朗路一段50號	(02) 2232-7799
21	台中分院附設(南屯)愛心廚房	台中市南屯區龍富十五路108號	(04) 2369-0808
22	台北分院附設愛心廚房	台北市大同區民權西路125號	(02) 2593-3658
23	埔里分院附設(草屯)愛心廚房	南投縣草屯鎮虎山路895號	(049) 200-9358
24	高雄總院附設(小港)愛心廚房	高雄市小港區沿海一路87號	(07) 262-0958

※109.07.24彰化分院附設(溪湖)愛心廚房(第10家)、111.04.22台南分院附設(永康)愛心廚房(第12家)因租約到期，停止營運。



台中南區正德分院

-- 近期施工概況 --



工程地點：台中市南屯區永定里7鄰永春路18之25號

因鑒於現址於建德街的正德台中分院，志義工信眾會員日益增多，已不敷容納，故選擇在台中醫院附近覓地蓋建，以因應未來道務運作。敬請發心護持，共同成就弘法道場，造福眾生，功德無量！

- 一、方便志義工到醫院服務患者及提供志工義工休息之良好環境。
- 二、提供正德台中醫院住院癌症及重病者家屬一處身心靈修養地方，有利病情早日康復，意義重大。
- 三、提供志工義工會員信眾一處更寬敞明亮、念佛禪修、聽經聞法之優質環境，利於學佛修行。

台中南區正德分院工程建築資訊

- 土地款、總工程費及內部設備：共四億元
- 總建坪：1150坪
- 總地坪：350坪
- 動工日期：108年8月

台中南區正德分院各樓層簡介

- 一樓：辦公室/咖啡廳讀書室
- 二、三樓：佛堂(2F)、禪堂(3F)
- 四樓：教室、會議室
- 五~七樓：宿舍、交誼廳
- 地下一樓：餐廳
- 地下二樓：停車空間



△台中南區正德分院外觀



△房間木地板施工



△窗框內扇安裝



△室外圍牆砌磚

正德新春禮拜千佛暨齋天科儀法會

新春千佛法會，每年於春節期間舉辦，可消無量業障重罪，得智慧辯才，得生佛國，壽命無量，功德殊勝，各院信眾無不把握因緣，踴躍參與，虔心禮拜。



△敬備素齋，禮敬諸天，守護正法，修諸善業。



△新春見佛大吉大利；請花供佛，功德殊勝。



台北分院「慶週年·抽福袋」好運龍總來

113年2月18日正德台北分院慶祝成立22週年，舉辦系列活動，現場舉辦愛心義賣，以及闖關遊戲、彩繪燈籠、抽抽樂、兒童禪修班成果展等多元內容，歡度院慶。



▲慈願大德切壽糕與大眾一同慶祝台北分院成立22週年。



▲十巧手團康活動。



▲抽抽樂活動好禮結緣，現場民眾個個摩拳擦掌，蓄勢待抽，希望龍年好采頭，好運攏總來。



▲彩繪燈籠，手作趣味多，大家紛紛試身手。



▲疊疊樂活動考驗專注力，同時宣導佛教城。

2024正德大佛山善念冬令營

113年1月26日兒童善念冬令營，於正德埔里大佛山正式揭開序幕，來自全國各院學童齊聚大佛山，接受為期三天二夜的冬令營系列活動，透過活潑多元的課程引導，讓學員在自然情境中，薰習佛法，快樂學習與成長。





112年正德各院歲末感恩望年會活動

歲末年終，正德各院分別舉辦歲末感恩望年會活動，全體志義工及共修會員齊聚一堂，分享拿手美食，伴隨精采節目表演，名家現場揮毫春聯結緣等活動，熱鬧非凡，一起送舊迎新。



▲榮獲112年度衛福部志願服務金、銀、銅質獎的志工，高雄總院藉由望年會予以表揚鼓勵。



▲立委李昆澤蒞臨會場向與會大眾拜早年-祝福大家新春快樂，吉龍福運。

▼立委許智傑蒞臨致詞祝福大眾龍年大吉大利，事事如意。



▲立委李昆澤、許智傑、邱議瑩、邱志偉及高雄市議員邱俊憲等特別提供美食餐點共襄盛會。



▲志義工用心準備一道道美食，令人食指大動。



▲大眾享用美食，觀賞節目，歡聚同樂。



▲演音大德蒞臨開示並祝福大眾龍年攏好運。



▲與會志義工及會員信眾向演音大德拜年與供養。



▲書法老師現場揮毫，書寫應景春聯與眾結緣。



▲松立幼兒園活潑可愛的表演。



▲小朋友精采的鋼琴演奏，博得滿堂彩。



▲屏東分院-望年會一朵蓮古典舞表演。



▲宜蘭分院-望年會兒童佛學班成果展示。



112年歲末正德各院寒冬送暖活動

▼台北分院志義工參與台北市議員秦慧珠和台北市城市發展交流促進會舉辦的「2024寒冬送暖送愛心活動」設攤物資結緣一同關懷弱勢。



▲林園分會志義工參與林園區公所「林園有愛-歲末寒冬送溫情活動」設攤物資結緣關懷社會弱勢。



新春做好事 龍年好采頭



▲彰化分會-春節(初一)永樂街行動勸募。



▲彰化分會-春節(初三)大甲鎮瀾宮、鹿港、苗栗勝興車站行動勸募。



▲宜蘭分會-春節(初三)慈惠寺行動勸募。



▲鳳山一分會-春節(初四)龍山寺、雙慈亭勸募。



▲旗津分會-春節(初四)旗津天后宮勸募。

三民及小港愛心廚房寒冬送溫情餐會活動

正德愛心廚房為讓食客也能感受年節氣氛，特別安排系列活動，邀約食客一起享用團圓餐會，志義工熱情團康帶動大家參與，並發送愛心物資，共同迎接新年到來，場面溫馨歡樂，讓食客溫暖在心頭。



▲三民愛廚寒冬送溫情活動，應景的年貨大街擺設與食客歡喜結緣，現場年味十足。



▲小港愛廚寒冬送溫情活動，志義工與食客同樂。

▲屏東愛廚-物資發放讓食客過好年。

小燭光行善團物資捐贈斗六愛心廚房

感謝小燭光行善團年節時分提供愛心物資，共同關懷愛心廚房食客過好年。



巴利藏佛說布施的種種利益與快樂

巴利藏《增支部》第五集第 45 章經文：比丘們，有五種布施能潤澤福德，潤澤善報，是快樂的成因；能帶來天界的樂報，能帶來使人悅樂、戀棧、歡喜的利益和快樂。

巴利藏在《增支部》裡面，有很多的經文，佛特別提到布施的種種利益，巴利藏經典都是講利益與快樂，從來沒有說功德；但是大藏經裡面都講功德。在整本的巴利藏當中，不管做什麼善行，佛都用得到利益快樂，或說得到福報而已。但是大藏經裡面談到的如：點燈有十功德，拜佛有十功德，念佛有十功德等等，而這些都是後人所創造寫出來的。

《增支部》第五集第 45 章經文：「比丘們，有五個地方能潤澤福德，潤澤善報，是快樂的成因；能帶來天界的樂報，能帶來使人悅樂、戀棧、歡喜的利益和快樂。是哪五個地方呢？」

五種布施

第一，比丘們，布施衣服給一位進入無量心定的比丘，能無量地潤澤福德，潤澤善報，是快樂的成因，能帶來天界的樂報，能帶來使人悅樂、戀棧、歡喜的利益和快樂。

第二，比丘們，布施食物給一位進入無量心定的比丘，能無量地潤澤福德，潤澤善報，是快樂的成因，能帶來天界的樂報，能帶來使人悅樂、戀棧、歡喜的利益和快樂。

第三，比丘們，布施寺院（精舍）給一位進入無量心定的比丘，能無量地潤澤福德，潤澤善報，是快樂的成因，能帶來天界的樂報，能帶來使人悅樂、戀棧、歡喜的利益和快樂。

第四，比丘們布施床椅給一位進入無量心定的比丘，能無量地潤澤福德，潤澤善報，是快樂的成因，能帶來天界的樂報，能帶來使人悅樂、戀棧、歡喜的利益和快樂。

第五，比丘們布施醫藥、用品給一位進入無量心定的比丘，能無量地潤澤福德，潤澤善報，是快樂的成因，能帶來天界的樂報，能帶來使人悅樂、

戀棧、歡喜的利益和快樂。

比丘們，這五種布施（情形），能潤澤福德，潤澤善報，是快樂的成因，能帶來天界的樂報，帶來使人快樂、戀棧、歡喜的利益和快樂。

五種布施的福報、善報、樂報，如同大海的水無法計量

佛特別做一個比喻，到底我們布施這五種，它有多少福報、善報還有往生天堂的樂報？佛說正如大海的水，是無法計量它究竟有多少斤斗，只能算出它是一個無量無數的大水。同理，以上這五種布施，也無法計算出究竟它有多大福德，多少善報，只能算出它有無量無數的大福德聚。

所以從這段經文就可了解，我們若能經常布施衣服、食物、精舍、床椅、醫藥，這五種（食、衣、住、醫藥）給一位無量心定的比丘，也就是羅漢，則能帶來無量無數的大福德聚。羅漢才有辦法達到無量心定，何謂無量心定？就是慈悲喜捨。有無量心的羅漢比丘，他的心是無量無邊的，所以不會被外在的境界所干擾；不會嫉妒或怨恨他人，完全沒有憎恨之心。

而一般人為何有憎恨心呢？因為缺乏慈悲喜捨，眼睛容不下人家的一點沙，無法寬恕他人的一點錯，看不慣人家一點弱點，所以就會起憎恨。亦或聽到一點毀謗、批評、諷刺、責罵之語，只要一點點他就起憎恨心，這就是沒有無量慈悲喜捨心。

所以無量心定的羅漢比丘，他就是內心有無量的慈悲喜捨，所以他絕對不會受任何外面的聲音打擊、挫折、干擾、傷害、辱罵、誹謗，還有痛苦所干擾，他的心永遠保持那麼的清淨、明亮，沒有斑點、沒有污垢，他是圓融的、可塑性的、可控制的、不動搖的，這就是一位無量心定的比丘。

擴散慈悲喜捨心

所以我們要學習羅漢的德行，要經常觀想，要心思無量慈悲，從十方擴散出去。佛特別教導比丘，要擴散你的慈悲喜捨心，要做慈悲喜捨的沈思默想，讓你的心無量擴大，讓慈悲喜捨心普及所有的眾生，讓所有的眾生都得到快樂、解脫、無憂煩惱；要帶領眾生都能進入永生涅槃的世界，永遠解脫生死的痛苦，這就是無量慈悲喜捨心。

113. 01. 30 南區職工尾牙 演音大德慈悲開示 進化到大腦系統二的思維模式

諾貝爾經濟學得獎者——丹尼爾·康納曼說：人的大腦可以分成兩個系統，系統一，就是不費力自動產生；系統二，是緩慢的，耗時的理性思考。希望每一個工作同仁每天不是只做系統一的工作；而是可以進化到系統二的思維模式。累積自己更多的福德資糧，讓生命更充實，更有意義！

■編輯室整理

正德職工尾牙選擇院內舉辦的原因

今天一早，大家分別從嘉義、新營、台南、屏東，以及各個愛心廚房來到總院齊聚一堂，參加今年的職工尾牙，因緣非常難得。為何我們不選擇到餐廳舉辦呢？因為餐廳畢竟不是自己的地方，而我們的活動往往安排有團康，遊戲甚至是摸彩活動，過程中或許大家想要尖叫一下也不太方便。因此，最後還是決定選擇在我們自己的場地來舉辦會比較溫馨，比較方便。



正德職工尾牙與一般企業尾牙的區別

一般的職工尾牙，概念是老闆犒賞員工一年來的辛勞及努力。但是正德是由出家人所帶領的慈善團體；形式上，當然我還是要感謝所有工作同仁；但實質上，是不能說我們出家人來感謝大家的；比較適當的說法，應該是說，我代食客來感謝所有同仁一年來的付出跟奉獻；還有代大眾感謝所有職工的服務，幫忙成就他們想要成就的善心善念。所以是代他們來感謝我們所有的同仁；而不是我們三寶來感謝大家，這是與外面的公司行號，比較不一樣的地方。

外面公司行號，因為老闆要謝謝員工幫他賺錢，供他使用花用；但是三寶的立場不是，你們的付出奉獻，或者勸募而來的款項並非我們出家人在花用；

相反的，反而大家應該要感謝我們的開山和尚大德開闢了這畝福田，讓我們來耕種；提供大家一個可以有錢出錢，有力出力的平台。

開山和尚就像是我們正德法船上的掌舵手，引領著大家往利生的方向前進。讓在家人、出家眾，以及普羅大眾，可以一起來植福田。有需要的眾生可以來到這裡，大家有機會來為他們服務，給他慈悲喜捨。這些都是最直接，最能驗證佛的智慧及和尚平時開示的法義，也是佛法修行次第的重要機緣，讓大家從實作當中，體悟佛法，達到福慧雙修的最高境界。

因此，我們要感謝開山和尚開闢這些志業，讓我們來跟從；尤其疫情期間，很多人失業或沒有收入。但至少和尚大德還是維持著，讓大家都還有一份工作可以做。有些人可能會去比較外面的年終獎金有幾個月，而我們才多少而已！其實，這部份大家應抱持另一種思維，要認知大眾捐款的本意是要幫助更多的弱勢團體，當然慈善單位若沒有職工也無法成就救人濟世工作，給付薪水是必要，但比例不能過高；否則相對回饋到眾生身上就會變少。這也是社會服務單位，較無法以高薪聘請到具專業能力的員工主管來服務的原因。

然而，相較外面企業，也許表面上看來，賺了很多錢，領了高薪，但其實他們不一定比我們富有。怎麼說呢？因為賺的多往往就花費較多，欲望多，煩惱也多；我們雖然賺的少，但比較務實，且每天生活在被感謝當中，這種心靈的富足，更具意義。

從事於被感恩的工作

佛陀說，飢餓是世間最嚴重的病。何以故？因為一個人若長期沒飯吃，餓肚子，他就會生病，會無法生存，最後會死亡。而今天大家在做的，就是因和尚的大悲願，引領著大家在做救治飢餓病的工作。因和尚不可能凡事都自己站在第一線，因此，他開闢了這樣的福田，讓我們來跟眾生接觸，來服務人群，讓這些需要的大眾能夠得到飽足，得到健康；而相對的，這些人也必然心懷感激，感謝大家。所以你每天活在被感恩當中，他們因為來享用了這一餐，生命得以延續，也彰顯你的付出奉獻比賺大錢更有意義。

再者，因為大家在三寶單位服務，佛菩薩一定會護佑你，化解你的業力，讓你重業輕報，逢凶化吉，減少痛苦，乃至減少花費。而這些就是外面賺不到，

眼睛看不到的功德法財。相較世間人即便他們可以賺很多錢，但他們不從事社會服務工作，生命當中只知享樂，殊不知往往享樂即消福，加上不知繼續培福，當有一天業力示現時，他們往往就要發出更多的時間、財力、精力、精神、心情去支付他的業力。

更何況人生並非是只有這一世，我們今天在三寶中所累積，這些看不到的福德資糧，如同有個強而有力的銀行當後盾，有一天，當業力示現時，我們就有足夠功德法財去化解；而臨命終，才有能力備妥飛往西方佛國世界的飛機票。這些都是大家目前一直在做，一點一滴在累積的，你們都在為自己儲存這張飛機票啊！這是何等難能可貴的機緣。所以，大家若不認真的去付出奉獻，有一天你會為自己惋惜，為何沒有即早體悟，未好好把握這個可以在三寶付出的機會，則後悔晚矣！

慈善服務是AI不能夠替代的工作

隨著 AI 人工智慧的發展，有很多的工作，AI 都可以替代了，也代表著有許多的人會因而失業。而有何種工作是 AI 機器人無法替代的？答案就是慈善事業。慈善事業提供的是人與人之間的真誠關懷，是一種發自內心，將心比心的服務工作，也是與 AI 最大的差別。因為 AI 是無心的，沒有溫度的。也就是今天大家所做的工作是 AI 無法替代的，是一份難能可貴的工作。大家當思維的是如何提升自己內心的溫度，去溫暖更多人。

諾貝爾經濟學得獎者-丹尼爾·康納曼：大腦可以分成兩個系統

系統一：不費力自動產生的慣性行為；系統二：緩慢，耗時的理性思考

多數的一般人，習慣處在系統一，不費力，自動產生想法。每天做同樣的工作，但不會去思考如何讓它更好，更完善；而系統二，緩慢，費時，花心思，比較辛苦，也因此通常會去這樣思維的人會比較少。

尾牙應不只是讓你摸彩得到大獎的開心而已；而是也應思維，我們存在這個社會的意義與價值。之前大家的思維大都是處在系統一的狀態，處在不費力的自動產生的想法；希望日後大家要提升，要進化到系統二，思考有何地方可以做得更好？有再進步的空間。

香港金像獎—倒茶小妹專業精神獎的省思

與大家分享一則真實案例，香港金像獎 2018 年頒了一個專業精神獎給一位不識字的倒茶小妹。不是她做了很久；而是所有香港的大牌的明星，包括劉德華，以及很多的大明星，對她都非常的恭敬讚許。何以一個看似簡單的倒茶小妹工作，卻是能夠讓諸多大明星對她如此恭敬？她是如何做到的？

諸位回去也可以看一下她得獎的 YouTube 影片，會發現其實她對自己的泡茶工作，不只是泡茶端水而已，最重要的是她對每位明星及工作人員都會用心去觀察，記下每個人的喜好，貼心的為每個人準備專屬的茶杯，貼上名字。下次他們再來的時候，她就用這個專屬茶杯，奉上適合每個人想要喝的茶或咖啡。所以當每一個人喝到自己專屬茶杯，專屬的茶，都非常的驚訝，也非常的感動。

把工作當成人生課題，是修行的磨練

其實這就是慈悲喜捨，說起來很簡單，但如果大家也能多用一點心在自己的工作，相信有一天也能像楊容蓮女士一樣，在自己的工作崗位發光發熱，溫暖別人，也博得他人的敬重。就像愛廚工作，你不要覺得那位食客很煩，是來搞破壞的。如果我們具足更多慈悲喜捨的心，試著去了解他的背景，會發現這種會搞破壞的，大部份是長期的心理生病了，可能要耗費很多的心力去安撫，去緩解，大家不妨把他當成自己的人生課題，自我修行的磨練，也許不能做到 100 分，但可以從 10 分，進步到 20 分 30 分，慢慢的進化與提升，讓自己的工作能勝任的更愉快。

期勉大家進化到系統二的思維模式

年終由各院的功德成長數字，我們也能看到一些問題，當然每個人可以講出很多的理由，但我相信再如何的不景氣，還是有人可以逆勢成長的，他們為什麼可以辦到，我們辦不到？所以我們還有很多進化及思維的空間，或還有很多不足的地方。但我希望新的一年，我們每一位工作同仁，不再只是會做這些系統一的工作；希望大家都能進化到系統二的思維模式，如此方能為自己累積更多的福德資糧，讓你的生命每一天都過得非常精彩，受到大家的喜愛與肯定，生命過得更不平凡，更有意義。祝福所有工作同仁，智慧增長，慈悲心發露，每天都活在歡喜自在的當下，阿彌陀佛，少造業多念佛！

宜蘭分院巴利藏兒童佛學班學員家長心得分享

學齡兒童的成長契機

明顯感受到孩子的改變，真心感謝正德提供這麼優質的兒童佛學班課程來引導學齡兒童，這是一個良好的學習環境，讓孩子一路成長，充滿著活力與希望。

■宜蘭分院／張慧怡

學齡前有狀況的孩子

秉晉在幼兒園中班 4 歲時診斷 ADHD 專注力不足，動作慢、注意力不集中、人際關係差與團體互動有諸多的衝突問題，因此特別安排每週四晚上到聖母醫院接受早療課一小時。在幼兒園銜接小學課程中，他的課業嚴重落後，有閱讀障礙；小學二年級開始學習才藝：直排輪、獨輪車。



參加兒童佛學班因緣

某天夜晚逛冬山夜市，秉晉被氣球吸引，是正德工作人員在招攬兒童佛學班，本來不想參加，經師姐來電邀約，再加上婆婆原本就是正德會員，於是讓秉晉報名參加。課程第一天認識新朋友，要記新朋友名字，秉晉記不住，感覺有壓力，因此第一季課程，幾乎沒出席；

直到第二季再次參加正德兒童佛學班課程，出席率已達 8 成，不再排斥上課。

孩子改變的契機

秉晉現在已經是小學三年級，參加正德兒童佛學班將近半年，明顯看到孩子的進步，學業中秉晉這學期領到進步獎；與同學互動，懂得尊重與相處；遇到挫敗，不會只是用哭鬧發洩，也能清楚表達自己的狀況，上課比較能坐得住。連直排輪教練也有感而發：這孩子上學期很好動，下學期明顯可以按照規定去完成，不再拖拉到最後一個收拾用具。

明顯感受到最近秉晉的穩定發展，正朝好的方向前進。真心感謝正德提供這麼優質的兒童佛學班課程來引導學齡兒童，犧牲週六假期來服務學童；感恩一起上課的同學，互相體諒、包容，這是一個良好的學習環境，讓孩子一路成長，充滿著活力與希望。謝謝你們！

 正德佛堂全國各院

兒童巴利藏讀經禪修會

讀誦巴利藏經文，薰習經典精髓，潛移默化，培養定力，塑造健全人格，透過精彩故事、團體遊戲、靜坐放鬆、歡喜讀經……等創意課程，在愉悅的氣氛中，學習成長，寓教於樂。專家指出，讀經能提昇兒童記憶、語文能力，同時開發左右腦；行禪靜坐有助培養定力，專注學習，穩定性格，奠定良好根基，一生受用。活動名額有限，敬請把握機會報名，以免向隅！

課程時間

每週六下午：2:00 ~ 4:30

- 報名資格：國小四年級至國中一年級
- 報名院別：高雄、台南、新營、彰化、台中、新竹、台北、花蓮
- 報名日期：即日起至報名額滿截止。

網路線上報名



詳情請洽正德全國各院 www.chengte.org.tw

正德愛心廚房、旅舍的感人故事

每位愛心廚房/旅舍的食客及住民的背後隱藏著不為人知的辛酸與悲苦，天地造物弄人，有人每天安排如何享樂，從不在意身邊悲苦之人；有人每天憂愁如何過日，從不知明天又如何度過。

【新營愛心廚房】食客 林○丞

47歲，年輕時即不幸中風，右側行動不便

林賢友自大學畢業後就一直在台中當業務，原本工作正常，收入穩定。孰知6年前的某一天，起床後突感覺右側無法動彈，經送醫治療，確定中風，於是只好回到新營由父母照顧。但其父親始終無法接受這個事實，導致終日鬱鬱寡歡，得了憂鬱症，於一年後想不開而結束自己生命。



家逢巨變，讓林賢友一度非常喪志，覺得人生毫無意義可言。但他想到還有70幾歲的母親，不能讓她擔心，重蹈父親的覆轍，於是他告訴自己要振作，並積極復健，也去報名參加職訓課程。

4年前林賢友剛到愛心廚房用餐，拄著拐杖步履蹣跚，但也能一步步慢慢走進來。他說那時他經過愛廚看到可以用餐，進來後才知免費，內心不禁欣喜讚嘆，之後他便成為常客。用餐時從收看正德電視台節目得知正德是慈善單位，於是他心中默默許下願望，未來如果找到工作，他也要加入愛心會員。果然，幾個月後他已找到工作並加入會員，現在的他已能把拐杖丟棄，而且工作穩定，還勸募了幾位親友加入會員。

林賢友說正德對他幫助很大，尤其在他人生遭逢低谷之際，聽聞和尚大德的開示，讓他有如醍醐灌頂，獲益匪淺，他說和尚大德開示「願有多大，力量就有多大；福報是從布施而來。」所以他會身體力行，略盡棉薄之力。

【中壢愛心廚房】食客 謝○炫

41歲，先天腦部異常，反應慢，無工作，無收入，曾多次自殺，在正德愛廚獲得溫暖

削瘦的身材，穿著一身乾淨運動服，溫和的個性，在衣衫襤褸的食客排隊隊伍中顯得突兀；但沒想到他竟然自殺了三次，也讓人感嘆看似年輕正常的外表下，卻有異常的精神狀態。

謝賢友天生身體腦部異常，造成頭腦反應很慢，常常騎車經過紅綠燈時，需要一段時間後才能反應，剛才是紅燈還是綠燈？！因此也常被警察攔下盤查，質問為何要闖紅燈，幸經解釋清楚才沒有開罰單。但也因這個因素，他雖有工作意願，卻是常常被資遣，理由都是反應動作慢，頭腦遲鈍。他有做過某書局店員，也曾在加油站、便利商店服務過，做過粗工、汽車美容。其中汽車美容工作是最久的，但也不過半年。

謝賢友國中畢業後，在高職就讀兩年肄業，因母親中風後即由他在家照顧四年，之後在就業市場便一再碰壁後。25歲時第一次自殺，在醫院昏迷三天後被救起；四個月前又發生第二、第三次自殺。訪談中表示自殺的原因是工作上被排擠，又長期失業，找不到工作，被親友瞧不起，我們建議他去看精神科醫師。

目前謝賢友在用餐過後也會留下來協助善後的掃地、拖地等工作，也期望在當隨喜義工的過程中慢慢改善他的身心狀況，有機會重回社會進入就業市場。他很感謝正德愛廚每日提供溫飽的兩餐，讓他免於飢寒交迫，祝福他早日恢復正常生活。



《常律老和尚大德·法語》

愛心應從身邊小事做起，也許發揮小小的愛心，就可讓千千萬萬人受惠。

正德請示法門化解結石病症的奇蹟

依照菩薩指示的醫院，再度檢查的結果，醫生告訴我結石已經沒看到了。奇蹟再度發生在我身上，我感覺到菩薩滿滿的大悲心，要我跟家人放下心中的擔憂。

■高雄總院／郭妙芬

結緣正德

與正德結緣，起緣於媽媽生病期間，在因緣際會下看到和尚大德著作《因果治病改命法》一書，自此，與正德結了法緣；也加入了正德志義工行列，從中體認到人要趁著身體健康時，多修佛法，多多行善，為這個世界注入更多善的意念。也因行作志工讓我更堅定信念，體會生命的價值在於「生命服務生命，生命奉獻生命」。

身體異樣

今年年中，因身體不適多次上高醫急診，經醫生檢查後告知有顆0.6公分的結石，起因為上班期間因工作繁忙，喝水量極少所致。醫生認為結石0.6公分過大，要靠中醫或喝開水排出的機會應該不大，建議我應開刀去除這顆結石。但因我對麻醉藥過敏，所以並不想開刀。當下心想一定要開刀嗎？難道沒其他的辦法嗎？於是決定到佛堂請示菩薩，尋求化解之道。

求助正德請示法門

經過請示，菩薩指示不用開刀，但要配合中醫調理身體，我心想這不就是我想要的；同時指示參加5月浴佛法會、6月份的梁皇寶懺、7月三昧水懺及2次共修會，並行做供花及點福慧燈等功德；功課部份則恭誦準提神咒及諸佛菩薩聖號等，迴向給所超拔祖先、水陸一切鬼神眾、嬰靈、家中及公司的地基主地基婆、累世所殺的眾生。

奉行菩薩指示的奇蹟

尚未完成功課的這段期間，因疼痛又再度進入急診室，醫生也再次要我安排開刀，家人因擔心病情惡化，希望我安排開刀或是用震波方式處裡結石，但我依然相信菩薩的指示。再度請示，菩薩還是指示不用開刀，繼續看中醫調理身體，但也可安排震波方式處裡結石。為了不讓家人擔心，依照菩薩指示的醫院，再度重新再做一次X光檢查，經過檢查的結果，醫生告訴我結石已經沒看到了。奇蹟再度發生在我身上，我感覺到菩薩滿滿的大悲心，菩薩知道我心中的擔憂，知道家人的擔憂，這一次的檢查不就是菩薩大悲心顯化，要我跟家人放下心中的擔憂。

即時行善，積累善因，成就善果

對於觀世音菩薩，我們要秉持信心，有一分信心，就能夠有一分感應；趁著身體健康時，多修佛法，多多行善，因付出與關懷皆是福報的泉源。令生命感動的服務，並非單向的付出，而是雙向的收穫。以慈悲喜捨的無量心服務，感懷每一次遇到困難時出現的奇蹟緣遇。法會為利益一切有情眾生，冥陽兩界穿越時間與空間聚會一處，打開交流與和解的樞紐，彼此相應，是愛別離與憎怨的結束。希望透過法會，接引更多的眾生離苦得樂，往生西方極樂世界，也讓我們能夠謙卑禮懺，滌淨障礙，成就福慧善果，將來同登彼岸，修證菩提，共成佛果！

感恩菩薩慈悲加持，感謝和尚大德設立請示方便法門，也感謝大德們對芸芸眾生的苦心，帶領志義工與佛弟子，深入經藏，修習身心，積累福德。「人身難得今已得，佛法難聞今已聞；此身不向今生度，更向何生度此身？」良師難遇今已遇，依教奉行，多修佛法，好好珍惜難得的人身，一但福德因緣錯過了，要再像盲龜值逢浮木，萬劫難逢。祝福在座的每一位賢友，珍惜把握當下，修得福慧善果。阿彌陀佛，少造業，多念佛。

衛生福利部 國民健康署 癌篩/健檢補助

室內檢查·環境舒適

為促進國人健康，及早發現及早治療，遠離癌症風險，衛生福利部國民健康署陸續提供多項癌症篩檢及健檢補助計畫。佛教正德醫院設有多項專業設備及優秀的醫師陣容，為您提供精確完善的檢查，幫助大眾維持健康、享受人生。

請攜帶身分證、健保卡

完成檢查即可獲得
精美衛教品

113年
1月1日起
數量有限
送完為止



口腔癌 口腔黏膜檢查 (每2年1次)

30歲以上嚼檳榔(含已戒)
或吸菸習慣之民眾

18歲以上嚼檳榔(含已戒)原住民

肺癌 低劑量肺部電腦斷層掃描 (每2年1次)

50~74歲男性或45~74歲女性
其父母、子女或兄弟姊妹
經診斷為肺癌者

50~74歲重度吸菸史*註1
有意願戒菸者或已戒菸15年內者

*註1: (平均每日吸菸包數) x (吸菸年數) ≥ 30

子宮頸癌 子宮頸抹片檢查 (每1年1次)

年滿30歲以上女性

請穿著裙裝，勿穿褲襪方便抹片檢查

大腸癌 糞便潛血檢查 (每2年1次)

50歲以上至未滿75歲民眾

國健署成人健檢

資格	參加全民健康保險者，且年滿40足歲，皆可接受檢查。
給付條件	滿40歲-64歲，每三年給付乙次。 滿65歲以上、55歲以上原住民、35歲以上罹患小兒麻痺，每年給付乙次。
檢查內容	一般檢查、醫師理學檢查、尿蛋白篩檢、肌酸酐(Cre)腎絲球過濾率(eGFR)、肝功能血液檢查、內分泌功能檢查、心血管檢查、報告評估

台中市老人健檢

資格	戶籍地設籍在台中市，且年滿65足歲，皆可接受檢查。
給付條件	滿65歲，每年給付乙次。 糞便潛血檢查須年滿76歲。
檢查內容	血液篩檢、甲狀腺篩檢、心血管檢查、胸腔檢查、糞便檢查、失智症篩檢、報告評估



佛教正德醫院關心您的健康
特禮聘各科專業醫師，提供看診科別：
一般內科、癌篩門診、健診門診、禿髮門診、中醫科、風濕免疫科、耳鼻喉科、胸腔內科、復健科、骨科、胃腸肝膽科、心臟內科、婦產科等，歡迎多加利用！



地址：台中市南屯區文心南五路三段100號
電話：(04) 3702-6588
健檢預約專線：(04) 3702-6588 轉 1711
http://www.bch.org.tw



正德看健康



透過淺顯易懂的醫學知識分享，讓我們從「看病」變成「看健康」，希望廣大眾生都能遠離病痛，享受健康的身體與人生。
本系列「正德看健康」的相關醫學保健資訊，皆在佛教正德醫院 YouTube 影音頻道中，歡迎大眾 **訂閱** 開啟小鈴鐺，讓我們一起守護健康。



rTMS重複性經顱磁刺激術、腦中風、腦外傷、憂鬱症、失眠的輔助治療新選擇。

從中風到康復-復健治療、靜脈雷射、rTMS的應用。

失眠、驚醒，透過中醫調養、穴道按摩，幫你一夜好眠。



正德捐款帳戶及項目

戶名:醫療財團法人正德癌症醫療基金會 郵局劃撥帳號: 42246931

銀行匯款 或 ATM 轉帳:台灣土地銀行 青年分行 銀行代號:005 帳號:038005219989

<input type="checkbox"/> 醫藥基金會員:繳交_____月份_____元整	<input type="checkbox"/> 企業會員:繳交_____月份_____元整
<input type="checkbox"/> 建院基金會員:繳交_____月份_____元整	<input type="checkbox"/> 其他:項目_____,_____元整
<input type="checkbox"/> 建院委員:繳交_____月份_____元整	<input type="checkbox"/> 隨喜:項目_____,_____元整
<input type="checkbox"/> 建院榮譽委員:繳交_____月份_____元整	

戶名:正德佛堂 郵局劃撥帳號: 42150839

銀行匯款 或 ATM 轉帳:台灣土地銀行 青年分行 銀行代號:005 帳號:038001015009

<input type="checkbox"/> 蓮友:繳交_____月份_____元整	<input type="checkbox"/> 各院社佛像:院社別_____
<input type="checkbox"/> 往生被:繳交_____月份_____元整	繳交_____月份_____元整
<input type="checkbox"/> _____法會:超拔功德金_____元整	<input type="checkbox"/> 萬佛牆:繳交_____月份_____元整
<input type="checkbox"/> _____法會:消災功德金_____元整	<input type="checkbox"/> 愛心廚房建房基金:_____元整
<input type="checkbox"/> _____法會:打齋功德金_____元整	<input type="checkbox"/> 增建/改建分院基金:_____元整
<input type="checkbox"/> _____法會:點燈功德金_____元整	<input type="checkbox"/> 正德佛教城建樓基金:_____元整
<input type="checkbox"/> _____法會:_____功德金_____元整	<input type="checkbox"/> _____元整
<input type="checkbox"/> 隨喜:項目_____,_____元整	<input type="checkbox"/> 正德農場_____元整

戶名:財團法人正德社會福利慈善基金會 郵局劃撥帳號: 41921869

銀行匯款 或 ATM 轉帳:台灣土地銀行 青年分行 銀行代號:005 帳號:038005170882

<input type="checkbox"/> 濟貧:繳交_____月份_____元整	<input type="checkbox"/> 愛心廚房認養貧戶:繳交_____月份_____元整
<input type="checkbox"/> 獎學金:繳交_____月份_____元整	<input type="checkbox"/> 愛心廚房會員:繳交_____月份_____元整
<input type="checkbox"/> 喪葬補助費:繳交_____月份_____元整	<input type="checkbox"/> 其他:項目_____,_____元整
<input type="checkbox"/> 賑災:繳交_____月份_____元整	<input type="checkbox"/> 隨喜:項目_____,_____元整

戶名:財團法人正德文教傳播基金會 郵局劃撥帳號: 42297512

銀行匯款 或 ATM 轉帳:台灣土地銀行 青年分行 銀行代號:005 帳號:038005241119

正德電視台建台基金	正德電視台各項設備
<input type="checkbox"/> 護法會員:繳交_____月份_____元整	<input type="checkbox"/> 數位攝影機:繳交_____月份_____元整
<input type="checkbox"/> 護法委員:繳交_____月份_____元整	<input type="checkbox"/> 採訪專車:繳交_____月份_____元整
<input type="checkbox"/> 電視弘法:繳交_____月份_____元整	<input type="checkbox"/> 非線剪接機:繳交_____月份_____元整
<input type="checkbox"/> 電視節目贊助費:_____元整	<input type="checkbox"/> 燈光機:繳交_____月份_____元整
<input type="checkbox"/> 助印:繳交_____月份_____元整	<input type="checkbox"/> 字幕機:繳交_____月份_____元整
<input type="checkbox"/> 隨喜:項目_____,_____元整	<input type="checkbox"/> 其他:項目_____,_____元整

★匯款轉帳後,請將單據及下列表格傳真(07)379-0532 或 郵寄:高雄市鳥松區本館路44-8號

填寫日期: 年 月 日

捐款人基本資料	姓名 _____ <input type="checkbox"/> 男 <input type="checkbox"/> 女	身分證字號 _____
	通訊地址 _____	
	E-mail: _____	聯絡電話 _____
	<input type="checkbox"/> 收據開立方式 <input type="checkbox"/> 年度彙總一次寄送 <input type="checkbox"/> 立即開立 <input type="checkbox"/> 節省資源不寄收據 <input type="checkbox"/> 我同意以上資料只使用於本會捐款相關用途及寄發收據	

★本會亦提供其他定期捐款授權書制式表格(郵局、信用卡、銀行),請致電各院或傳真索取亦可至「正德全球資訊網」下載或電(07)370-3456 www.chengte.org.tw



正德有愛 菩薩道共成就

正德是真正落實慈善精神的機構



您可以選擇下列方式支持我們



支票捐款

>> 抬頭請寫欲捐款的基金會

- 正德佛堂
- 醫療財團法人正德癌症醫療基金會
- 財團法人正德社會福利慈善基金會
- 財團法人正德文教傳播基金會

逕以掛號郵寄本基金會



線上捐款

進入正德官網
www.chengte.org.tw
點按「護持捐款」
進行線上捐款



信用卡捐款暨 郵政儲金定期轉帳捐款、銀行ACH定期授權轉帳

請將:「信用卡捐款暨郵政儲金扣款授權書、銀行ACH定期授權書」,填妥信用卡卡號、郵局存摺帳號、局號及捐款金額等基本資料、簽上大名後以掛號郵寄本會。

蒞臨正德各院捐款

歡迎蒞臨正德高雄總院及各分院,親辦各項捐款事宜,並惠予指教。(或由本會委由勸募委員、正式志義工代收)



ATM 捐款

銀行自動提款機轉帳 (捐款後,請將捐款人資訊及ATM的轉帳憑據傳真或郵寄回本會及來電確認。)

銀行:台灣土地銀行 青年分行 代碼:005
· 正德佛堂 帳號:038001015009
· 醫療財團法人正德癌症醫療基金會 帳號:038005219989
· 財團法人正德社會福利慈善基金會 帳號:038005170882
· 財團法人正德文教傳播基金會 帳號:038005241119



正德社福贈碼:923



電子發票 愛心碼捐款

消費時出示愛心碼貼條或條碼
↓
店家掃描
↓
完成捐款
或消費時可口述179或923



銀行臨櫃 電匯捐款

銀行:台灣土地銀行 青年分行 代碼:005
· 正德佛堂 帳號:038001015009
· 醫療財團法人正德癌症醫療基金會 帳號:038005219989
· 財團法人正德社會福利慈善基金會 帳號:038005170882
· 財團法人正德文教傳播基金會 帳號:038005241119



郵局劃撥捐款

· 正德佛堂 帳號:42150839
· 醫療財團法人正德癌症醫療基金會 帳號:42246931
· 財團法人正德社會福利慈善基金會 帳號:41921869
· 財團法人正德文教傳播基金會 帳號:42297512



捐款護持 正德佛教城



捐款護持 愛心廚房



各項捐款 授權書下載



正德app 線上捐款

●非親臨正德各院社捐款者,請於捐款動作後,郵寄或傳真捐款憑證、捐款人資訊及用途並來電確認,我們將在確認後儘快寄上收據。(傳真:(07)379-0532)



●相關制式捐款授權書可來電本會索取。



內政部評定全國級優良基金會

正德全球資訊網: www.chengte.org.tw

財團法人正德社會福利慈善基金會 · 醫療財團法人正德癌症醫療基金會 · 財團法人正德文教傳播基金會

113年1月份勸募委員代收功德表

※本表礙於篇幅，僅刊登代收人數30人以上者芳名；
欲知各項明細，請依各院會計實際登錄為主，不便之處，敬請見諒！感謝您的護持！

高雄總院勸募委員				
NO.	項別	姓名	人數	代收金額
1	勸委	李秀美	925	221,400
	代委	方素琴	179	53,600
	勸委	曾敏華	832	256,950
	代委	謝金德	40	17,950
2	代委	倪秀蘭	76	16,900
	代委	林文鴻	32	20,050
	勸委	郭秀枝	322	93,600
	代委	謝勝義	45	25,850
3	代委	黃幸誼	167	52,900
	代委	林淑芬	96	18,200
	代委	許素敏	17	1,050
4	勸委	林秀美	247	109,800
5	勸委	徐美英	173	32,100
	代委	陳麗慈	133	77,550
	勸委	黃錦鳳	175	131,200
6	代委	柯陳秀雪	39	17,950
	代委	劉宥琳	38	12,650
7	勸委	陳黃秀蓮	149	24,100
	代委	陳美潤	102	39,050
8	勸委	王秀霞	328	116,500
	代委	黃蓮慧	136	64,950
9	勸委	陳美琴	167	59,750
	代委	王雅雯	22	10,850
	勸委	鍾艾玲	507	217,200
10	代委	黃淑娥	164	48,350
	代委	蕭基得	58	26,900
11	勸委	朱林菊娣	200	84,000
	代委	朱敏瑜	31	6,050
12	勸委	林美惠	77	73,600
13	勸委	張鳳凰	63	49,600
	代委	劉景騰	20	13,900
14	勸委	黃美惠	151	67,650
	代委	莊千慧	55	33,600
15	勸委	陳采玲	10	3,000
	代委	張睿芸	3	1,200
16	勸委	涂雲燕	36	14,850
	代委	邱和榮	13	13,100
17	勸委	邱于甄	61	54,000
	代委	鄭桂鳳	28	16,000
18	勸委	陳芳華	99	54,900
	代委	謝燕玲	20	14,100
19	勸委	李智龍	114	26,350
	代委	楊瑞齊	16	17,400
台北分院勸募委員				
NO.	項別	姓名	人數	代收金額
1	勸委	蔡勝男	32	25,700
	代委	陳啟忠	33	12,950
	勸委	林份霞	136	146,600
2	代委	詹鳳蘭	3	3,600
	代委	李碧貞	38	14,400
	勸委	巫秀珠	42	72,700
3	代委	林旭娥	133	76,900
	代委	鄭雅滢	60	75,200
	勸委	蔡英	79	37,800
4	代委	曾琪婷	21	13,400
	代委	陳瑞苑	2	400
5	勸委	簡玉麗	81	23,400
	代委	吳碧玲	50	33,100
6	勸委	張麗英	95	97,900
	勸委	黃婉榕	140	176,800
7	代委	黃琇莉	75	35,500
	代委	邱鈺雯	35	2,500
8	勸委	吳咏雪	52	35,100
	代委	陳思樺	28	29,700
9	勸委	賴邱美	270	288,300
	代委	賴明郎	62	22,300
10	勸委	許 卿	19	14,500
11	勸委	許麗華	88	155,100
	代委	唐慧琴	58	26,000
12	勸委	高素鐘	142	69,500
13	勸委	林陳金蘭	44	62,600
	代委	周怡君	31	35,060
14	勸委	黃美文	68	52,800
	代委	李錦玲	19	7,000
15	勸委	鍾銀珠	57	46,500
	代委	李盈芳	53	38,800
16	勸委	楊春美	169	99,300
	代委	楊仙琳	54	26,000
17	勸委	李佩君	59	53,400
	代委	陳怡霖	23	7,600
18	勸委	梁秀卿	51	47,684
19	勸委	潘秀戀	48	26,800
	代委	黃秀玉	23	12,800
20	勸委	黃灼溱	145	101,500
	代委	黃碧珠	32	19,000
21	勸委	詹美娥	585	617,900
	代委	周美茵	25	5,000
22	勸委	李佳蕓	96	73,800
	代委	李玉雪	25	6,400
台南分院勸募委員				
NO.	項別	姓名	人數	代收金額
1	勸委	蔡碧燕	229	112,850
	代委	劉信伶	14	21,600
2	勸委	吳黃秀慧	341	153,800
	代委	陳文雀	45	38,250
彰化分院勸募委員				
NO.	項別	姓名	人數	代收金額
1	代委	黃碧梅	171	99,900
2	勸委	詹淑玲	212	48,200
	代委	林恬菊	28	13,550
3	勸委	顏邑倩	109	68,900
	代委	王意媚	18	5,300
4	勸委	王詩卿	42	19,600
	代委	王建智	12	7,800
5	勸委	林郁菁	86	84,150
	代委	楊秀卿	5	3,000
6	勸委	侯逸寧	28	23,300
	代委	吳淑鴛	6	1,250
台中分院勸募委員				
NO.	項別	姓名	人數	代收金額
1	勸委	王伶媛	87	115,500
	代委	林芊雅	21	4,100
2	勸委	戴翠凌	17	19,600
	代委	吳信儀	15	32,400
3	勸委	陳金珍	100	66,900
	代委	羅喬丰	14	2,300
	代委	邱河洛	70	11,200
4	勸委	李淑貞	151	61,000
	代委	白婉嬋	11	2,200
5	勸委	謝佩珊	179	68,200
	代委	江鳳珠	72	12,700
	勸委	陳綺紋	76	24,800
6	代委	鄧雯穗	18	15,600
	代委	楊淑玲	34	21,000

113年1月份勸募代收功德表

※本表礙於篇幅，僅刊登代收人數30人以上者芳名；
欲知各項明細，請依各院會計實際登錄為主，不便之處，敬請見諒！感謝您的護持！

高雄總院志工			
姓名	人數	代收金額	
謝碧芬	543	233,550	
郭原銓	452	27,900	
林 蕊	351	149,400	
王錦珠	340	240,900	
胡 陣	265	127,900	
陳立常	194	61,050	
李美惠	187	76,000	
周惠滿	182	44,650	
陳銀杏	175	47,850	
林文達	168	76,100	
溫秀玉	160	30,150	
蘇日成	148	64,100	
蘭躍美	132	89,100	
莊麗珠	130	73,450	
吳雅芬	128	18,950	
潘瑞培	126	62,200	
洪志成	124	11,000	
詹美惠	119	78,450	
孫綵蓮	116	45,850	
許宏元	113	42,050	
歐春麗	110	26,750	
江月琴	106	23,550	
劉許麗華	104	12,950	
莊美鳳	99	45,400	
黃中仁	87	49,600	
林玉娣	87	30,050	
葉末子	81	19,100	
楊守仁	78	39,300	
連金鳳	78	24,300	
許雪娥	77	29,100	
李桂枝	76	72,500	
黃哲錦	76	59,900	
黃孜孜	76	23,000	
徐金貴	73	26,400	
王維君	72	11,000	
楊菊美	71	12,200	
陳淑文	70	11,100	
林正濃	69	32,550	
郭妙芬	69	71,000	
王彩容	68	64,400	
黃秀氣	66	41,700	
謝進順	66	16,100	
黃白蘭	61	33,000	
周佩勳	61	23,400	
林劉綉氣	61	36,450	
曾陳秀玉	60	7,000	
盧春蓮	59	26,800	
涂仁華	58	24,750	
褚義雄	56	3,900	
陳素卿	54	15,900	
王雪花	54	5,550	
葉實惜	53	19,600	
林淑雅	53	17,600	
程秀芳	53	15,450	
林弈岑	52	36,850	
吳淑華	52	42,900	
鄭李美智	51	19,550	
鄭寶帶	51	13,050	
曾榮新	51	19,900	
陳明英	50	7,000	
朱菊招	48	13,700	
黃陳玉蘭	47	14,000	
黃菊英	47	10,850	
潘迦葵	46	9,400	
陳蔡秀足	46	31,200	
唐千惠	43	11,900	
梁進丁	43	11,050	
洪美珠	43	30,350	
陳密桃	42	6,900	
陳秀華	42	31,800	
王?珍	42	81,500	
陳蕎蕾	42	6,100	
朱財杰	41	13,350	
陳慧碧	41	40,000	
凌于珺	40	38,400	
蘇慧貞	39	18,600	
余惠美	39	7,100	
張玲淑	39	14,100	
王鳳琴	38	18,900	
黃騰寬	37	3,500	
潘張燕卿	37	26,000	
黃敏雄	37	20,200	
楊振江	37	14,250	
賈宥慧	32	2,500	
陳品言	31	8,000	
陳振彬	31	37,400	
陸麗麗	31	39,000	
施淑惠	31	3,100	
胡玉玲	31	4,700	
黃明章	30	3,600	
陳碧豐	30	6,300	
高雄總院大愛義工			
姓名	人數	代收金額	
戴素英	153	44,650	
許文林	135	48,300	
黃玉芬	123	18,950	
葉麗琴	112	54,284	
楊淑娟	103	18,300	
黃秀貞	97	34,000	
嚴金葉	84	60,400	
王素霞	75	61,600	
洪王雪琴	70	18,900	
黃江美枝	70	26,700	
郭雪玲	66	18,550	
葉香君	63	22,100	
蘇雯立	62	23,050	
楊孟莉	62	6,200	
郭麗琴	61	36,500	
林武金蓬	57	7,600	
黃秀寶	57	14,700	
陳春妹	56	23,800	
吳錦雲	53	10,400	
蔡復安	52	15,000	
陳清月	51	23,000	
陳玟聿	51	28,500	
韓美淑	51	44,150	
李謝美麗	49	27,300	
吳雅玲	49	24,800	
王陳麗雲	48	7,600	
鄭金蟬	45	5,650	
駱光美	44	23,400	
許素英	43	10,650	
吳李金枝	40	47,400	
夏月敏	33	16,600	
吳素如	33	17,000	
郭玉蘭	32	7,050	
陳玫秀	31	11,700	
高雄總院自動發心			
姓名	人數	代收金額	
毛文惠	94	6,800	
郭素月	91	11,600	
方秀環	88	43,400	
鄭德旺	85	39,250	
李劉素真	76	35,700	
徐淑婷	70	7,000	
林金喜	68	11,400	
陳秀絨	64	48,300	
蔡景琳	62	6,200	
張月珠	62	10,150	
黃鈺婷	60	18,250	
邱美玉	59	32,400	
洪彩琴	55	46,200	
張書賢	49	4,000	
高麗珠	49	48,100	
鄭阿香	47	18,600	
顏仁德	47	19,150	
楊基吉	45	3,350	
雷美智	45	6,000	
呂月華	44	28,800	
余金葉	44	37,300	
劉永忠	43	90,900	
王秀鳳	43	6,900	
邱玲鈺	43	18,000	
劉歲芳	41	8,900	
吳水趁	40	31,100	
葉桂英	40	22,200	
黃雅玲	38	26,700	
張宛騏	37	3,650	
詹文正	37	5,900	
黃昭雄	36	3,600	
侯錦雪	35	8,800	
鄭曼莉	35	2,550	
白鄭秀琴	35	4,600	
施靜秀	34	23,500	
賴鍵慧	34	3,400	
朱陳昭代	34	5,250	
陳玉葉	33	37,200	
黃滌禾	33	21,600	
陳顯國	31	3,600	
林玉華	30	2,750	

林秀香	30	36,000
張靜芬	30	13,200
高雄總院職工		
姓名	人數	代收金額
陳美華	396	208,900
楊季菲	390	126,350
沈禧貞	105	17,900
蘇慧純	102	56,900
賴秀貞	56	27,600
陳靜雯	46	63,400
台南分院志工		
姓名	人數	代收金額
黃秋鑾	153	51,850
李素娟	99	88,500
蔡綉惠	81	43,400
施秀錦	68	42,300
陳燕華	68	24,250
楊祐寧	68	36,200
王招甘	66	32,100
蔡碧珠	57	30,600
羅秋紅	43	15,050
尤柔靜	39	13,950
台南分院大愛義工		
姓名	人數	代收金額
楊富滙	609	188,200
陳珠玉	279	30,500
陳米娥	92	96,500
張鄭素秋	67	40,800
楊樑喜	64	8,000
陳玉鈴	52	15,750
洪寶惜	51	22,400
蔡秀味	41	15,500
莊媛米	39	11,300
台南分院自動發心		
姓名	人數	代收金額
方雪華	235	55,200
楊貴媚	95	8,000
李芯頻	82	6,700
朱李素英	73	6,300
鄭燦輝	36	1,800
鄭睿閣	31	3,100
台南分院職工		
姓名	人數	代收金額
葉盈家	73	38,100
新營分院志工		
姓名	人數	代收金額

朱惠芳	174	86,500
胡銘信	147	95,000
高碧珠	122	25,200
郭翠吟	119	20,950
曾文賓	68	12,150
王水鳳	54	19,300
吳合春	51	29,000
洪美亮	41	42,600
黃彩鳳	33	27,400
新營分院大愛義工		
姓名	人數	代收金額
張儂馨	143	138,750
劉秋勤	133	33,050
陳玉吻	93	42,600
莊雪鳳	62	17,950
王綉霞	61	6,350
沈美沁	59	32,700
余寶玉	57	27,000
張玉烟	48	9,000
李寶蓮	35	38,400
潘信雄	31	4,850
胡碧雲	31	43,750
陳麗雯	30	4,200
新營分院自動發心		
姓名	人數	代收金額
姜林碧貞	80	16,200
嚴育涵	60	12,950
郭冬銜	31	3,100
新營分院職工		
姓名	人數	代收金額
邵素月	162	83,450
陳童貞子	83	49,800
王秀月	92	41,500
楊陳月夏	46	21,100
嘉義分院大愛義工		
姓名	人數	代收金額
王藤癩	78	12,400
張珮甄	45	5,250
潘惠鳳	45	10,900
蕭純	34	9,300
嘉義分院自動發心		
姓名	人數	代收金額

林秀娟	33	3,200
嘉義分院職工		
姓名	人數	代收金額
吳季靜	79	22,500
彰化分院志工		
姓名	人數	代收金額
劉億鋒	228	73,600
戴淑珠	163	33,100
鄒素姬	142	47,250
陳月里	128	124,200
李嘉益	64	72,100
許月紅	61	92,500
李麗蘋	60	35,300
陳秀民	59	32,800
陳妍蓁	57	46,800
陳龍雄	56	35,700
陳玲玉	55	44,100
廖金梅	45	6,950
李美娟	40	41,300
黃振鳴	39	3,200
李富美	36	50,400
賴素貞	31	21,400
彰化分院大愛義工		
姓名	人數	代收金額
李慧萍	76	18,900
侯麗珠	75	29,100
吳姿樺	69	44,850
王詩韻	64	36,400
林珮雯	57	18,200
蘇金蟬	47	13,800
許雪英	41	42,000
陳美利	40	4,150
吳碧娥	35	36,600
花斛珠	31	7,900
彰化分院自動發心		
姓名	人數	代收金額
楊文君	105	28,750
黃孟麗	62	6,950
王惠美	47	4,700
陳素琴	35	16,100
簡鈺臻	30	18,900
彰化分院職工		
姓名	人數	代收金額
李甫容	50	38,300
員林分院志工		
姓名	人數	代收金額

張秀慈	195	44,400
張純菁	59	52,600
林慧焄	50	13,000
蕭月鳳	46	13,400
陳秀香	32	17,600
曾榮陸	31	4,200
員林分院大愛義工		
姓名	人數	代收金額
李劉錦麗	526	199,350
陳建宏	473	60,050
陳文琴	130	21,000
李雲櫻	99	27,500
鄒宗欣	98	8,100
員林分院自動發心		
姓名	人數	代收金額
黃含璧	47	39,900
潘美秀	41	14,000
黃宣崑	40	4,000
林宜樺	31	3,100
員林分院職工		
姓名	人數	代收金額
劉明益	100	18,300
台中分院志工		
姓名	人數	代收金額
林育廷	243	75,700
潘鋒	216	102,300
廖燕美	197	65,400
高春滿	126	18,600
林淑寶	80	37,750
張瑞芬	75	18,500
何玉停	61	5,900
林德坤	56	39,100
林雅訪	45	13,200
吳春蘭	41	6,900
廖美音	40	9,700
吳禾豔	35	24,600
林明良	33	10,900
台中分院大愛義工		
姓名	人數	代收金額
張淑嫻	85	20,200
賴鳳嬌	80	57,900
麥玉英	73	61,200
台中分院自動發心		
姓名	人數	代收金額
黃泳璋	190	30,900
賴月桃	89	33,800

張春	75	7,700
江宛蓉	66	42,000
周阿時	65	15,600
簡麗容	64	41,200
陳朝坤	62	74,200
陳惠玲	44	43,000
許韻瑞	34	14,350
張季湘	33	8,100
劉秋梅	32	3,600
埔里分院志工		
姓名	人數	代收金額
王昭琇	123	32,300
埔里分院自動發心		
姓名	人數	代收金額
陳秀惠	526	356,700
新竹分院志工		
姓名	人數	代收金額
林秀美	75	17,200
曾皓倉	63	17,595
何秀英	57	9,100
呂素英	52	42,000
彭鳳蘭	41	28,500
周展宏	32	31,350
新竹分院大愛義工		
姓名	人數	代收金額
魏李妹	102	11,850
吳佳芝	42	7,200
王林家穎	32	4,400
新竹分院自動發心		
姓名	人數	代收金額
福林堂	74	122,950
桃園分院志工		
姓名	人數	代收金額
黃瑞貞	224	126,900
廖秀玉	220	200,688
張玲芳	90	46,900
姜淑連	48	7,400
黃傳興	45	25,900
陳滿妹	42	8,300
黃惠忻	39	15,800
范姜和妹	37	30,200
吳淑馨	36	43,200
曾吉	31	19,200
桃園分院大愛義工		
姓名	人數	代收金額
涂毓芸	51	46,200
許郭秀華	44	18,900

桃園分院自動發心		
姓名	人數	代收金額
葉天龍	106	16,350
范春蘭	47	16,700
劉菊梅	40	4,300
許映旋	35	19,400
范莉湘	34	8,900
何芸閑	31	12,600
邱真慧	30	10,400
台北分院志工		
姓名	人數	代收金額
林明珊	310	167,400
蔡文媛	151	33,400
郭春桃	109	112,200
郭秀蘭	95	99,600
張林雲燕	89	35,300
李幼	83	49,300
吳金蓮	82	39,200
李羿鈞	74	46,900
王懿慧	72	90,000
許淑珠	72	110,400
陳月香	70	56,500
謝佳晃	61	50,600
鐘廖笑	47	166,600
吳碧珠	47	24,400
謝蕙如	46	47,400
章淑英	46	55,200
熊寶月	46	29,800
吳秀娟	39	13,800
黃綉玲	39	21,500
張婉淇	38	11,000
郭英花	36	11,100
夏玉蓮	34	29,700
陳麗珠	32	23,800
林依蓓	30	23,600
台北分院大愛義工		
姓名	人數	代收金額
黃秀卿	139	68,850
吳婉容	130	64,000
薛邁	101	28,500
吳楊秀美	96	41,900
洪秀珠	76	124,100
張玉秋	75	28,800
鄭秀娟	67	44,300
台北分院自動發心		
姓名	人數	代收金額
劉傅數珠	52	37,300
林春蓮	49	39,200
林芬如	49	4,100

關麗美	42	4,200
賴正德	39	3,700
許明月	37	49,200
蔡月梅	32	4,500
台北分院自動發心		
姓名	人數	代收金額
王芊雅	549	148,150
廖仲啟	97	39,500
林建福	61	12,400
釋法雲	55	206,800
藍玉美	47	33,000
李高宗	44	17,300
陳武煌	35	42,000
台北分院職工		
姓名	人數	代收金額
邱國雄	112	100,500
張郁慧	58	28,800
蔡隨儀	40	25,200
宜蘭分院志工		
姓名	人數	代收金額
蔡慧滙	137	53,400
林秀戀	100	47,150
林正宗	69	43,600
羅春櫻	62	13,450
陳家榆	51	26,700
吳淑芬	32	16,650
宜蘭分院大愛義工		
姓名	人數	代收金額
吳招勳	36	14,600
宜蘭分院自動發心		
姓名	人數	代收金額
唐正玲	122	12,200
林家弘	34	3,400
宜蘭分院職工		
姓名	人數	代收金額
吳桂寶	247	154,600
江秀萍	79	90,950
林智育	69	29,200
陳清芳	35	9,000
花蓮分院志工		
姓名	人數	代收金額
鍾毓珊	70	46,300
吳瑟嬌	31	25,200
屏東分院志工		
姓名	人數	代收金額
孔黃美霞	186	116,150
王美芳	128	52,600

李美玉	100	35,000
曾徐煥梅	90	118,800
賴早香	80	10,500
官秀鋒	60	26,870
盧翊承	37	11,200
楊敏宏	34	6,400
林淑慧	34	4,900
屏東分院大愛義工		
姓名	人數	代收金額
張素娟	113	14,400
蕭瑞珠	105	7,200
謝素娥	102	20,000
鍾水蓮	85	30,500
陳彩喜	81	9,800
楊金滿	80	12,600
楊存浪	74	20,300
洪碧歙	55	32,300
蔡秀珍	49	6,500
陳鳳卿	39	10,400
黃月春	37	27,900
楊華圓	31	12,700
屏東分院自動發心		
姓名	人數	代收金額
王宗齡	31	10,200
許碧華	30	12,600
屏東分院職工		
姓名	人數	代收金額
廖蓉芳	42	8,500
永和分社志工		
姓名	人數	代收金額
許茹喻	70	48,500
許芳瑜	57	59,100
房增友	53	89,200
何奔芳	42	50,700
鄭玉英	33	20,900
林家華	31	30,700
永和分社大愛義工		
姓名	人數	代收金額
柯秀珠	323	219,900
王麗雲	68	9,000
王徐苗琴	64	52,800
陳小嫦	68	9,500
黃子凌	52	61,200
永和分社自動發心		
姓名	人數	代收金額
邱陳美娥	80	24,000

認捐正德醫院 MRI、CT、乳房攝影機、其他設備基金功德榜 (113.1月)

本表礙於篇幅只刊登三萬元以上捐款，不便之處敬請見諒，感謝您的護持。

道場機關名人贊助

《台中分院》三萬元 / 益源興企業有限公司

CT電腦斷層掃描儀 (捐款三萬元以上)

《高雄總院》吳忠晉 · 李春華 · 《台中分院》陳旻辛 · 《台北分院》林呂秀琴

認捐愛心醫藥基金功德榜 (113.1月)

■ 醫藥榮譽董事 (捐款一百萬元以上) ■ 醫藥榮譽委員 (捐款十萬元以上) ■ 醫藥委員 (捐款一萬元以上)

道場機關名人贊助

《台中分院》一萬元 / 佳明玻璃行 · 《台北分院》五萬五千六百三十七元 / 大銘文理補習班

醫藥榮譽委員 (捐款十萬元以上)

《高雄總院》謝若薇 · 《台北分院》魏阿誠

醫藥委員 (捐款一萬元以上)

《高雄總院》洪綉蓮/2.5萬 · 黃吳雪鸞/1.2萬 · 善心人士 · 吳花 · 汪潘金仔 · 《員林分院》林家榮/1.2萬 · 賴治璋/2萬
《彰化分院》黃文輝 · 《嘉義分院》黃寶賢 · 黃映綺 · 《埔里分院》張雅雯 · 《台中分院》吳春嬌 · 劉淑螢 · 林富美
《新竹分院》陳貴香 · 《台北分院》陳韻琳/3萬 · 吳雅榮/2萬 · 林份霞/1.5萬 · 周冠仲 · 吳佳容 · 周禹樂 · 周禹希
賴駿森 · 林明玲

認捐愛心醫藥基金芳名錄 (113.1月)

本表礙於篇幅只刊登一千元以上捐款，不便之處敬請見諒，感謝您的護持。

▲高雄總院

◆八千元/陳正雄
◆五千元/劉萍芳 · 林昆政
◆四千元/財團法人覺恩慈善基金會
◆三千元/葉慶煒 · 李麗蘭
◆二千元五百元/黃宗宗
◆二千元四百元/陳壽慧
◆二千元/陳家藝 · 賴昱翔 · 賴紹宗
曾治強 · 黃宗仁 · 李靖峰 · 林柔均
◆一千元八百元/邱瑞惠 · 彭浩翔
彭翊晴 · 彭智謙 · 柯有辰
◆一千元五百元/許瓊芳 · 張惠婷
◆一千元二百元/高鈺捷 · 高銘啓 · 林秉豐
葉集釗 · 鄭遠隆 · 鄭冠群 · 吳俊良
吳宗熹 · 許月桃 · 蘇展堂 · 吳韋琦
劉金枝 · 吳大璋 · 吳大豐 · 蔡庭旭
◆一千元一百九十二元/
港香蘭藥廠股份有限公司
◆一千元/謝碧雲
◆一千元/謝宇強 · 謝珮綺 · 蘇湘嵐

栢衣惠 · 黃祝千 · 林庭正 · 王俞文
王倩玲 · 王桃科 · 王碧月 · 呂惠慶
李勇漢 · 張苑育 · 陳玉卿 · 陳先生
陳財能 · 黃麒之 · 蔚伊婷

▲新營分院

◆五千元/王呂秀蘭
◆三千元三百元/黃坤郁
◆三千元/劉春初 · 周婉婷 · 周駿霖
周駿彬 · 周駿璋
◆二千元/(鄭翊萱 · 鄭丞均 · 劉清嫻
謝依伶)合捐
◆一千元二百元/陳柏勳
◆一千元/許文生 · 林俊宏 · 李碧惠
李碧惠

▲台南分院

◆三千元/何淑芳
◆一千元八百元/郭鳳月鳳
◆一千元/詹喻婷 · 蔡依倫 · 蔡依蘭
蔡宗孝 · 馬薛秀霞 · 劉瓊美 · 王麗月

▲員林分院

◆一千元/顏良祐 · 楊月花
▲彰化分院
◆二千元/林玉玲
◆一千元三百五十元/吳皓宇
◆一千元/釋常律 · 善心人士 · 楊世旭
周祐存 · 陳天送
▲埔里大佛山
◆四千元九百元/洪日宏中醫診所
◆二千元五百元/陳氏翠柳
▲台中分院
◆三千元/張峻榮
◆一千元七百元/善心人士
◆一千元/張峻豪 · 洪維謙 · 莊琇婷

▲新竹分院

◆八千元/有心人
◆一千元/彭林蘭
▲桃園分院
◆二千元五百元/陳滿妹
▲台北分院

認捐愛心醫藥基金芳名錄 (113.1月)

本表礙於篇幅只刊登一千元以上捐款，不便之處敬請見諒，感謝您的護持。

◆五千元/郭林翰
◆四千元/黃鳳嬌
◆二千元五百元/陳湧 · 陳蘇阿早 · 陳祈君
陳祈帆 · 方鄒怡
◆二千元二百元/蔡張娥
◆二千元/謝明華 · 蔡詹蘭妹 · 李幼
陳麗煌 · 蔡莉絨
◆一千元五百元/劉晟兌 · 徐莉婷
◆一千元三百元/張嘉芸

◆一千元/張建華 · 林惠誠
廖仔仔(愛犬) · 張秀雲 · 鄭倚朋
張秀月 · 釋果裝 · 王國燦 · 張黃金枝
鄭萬寬 · 鄭清隆 · 鄭清澤 · 王寶儀
蔣宜珍 · 鄭森鴻 · 鄭湘文 · 鄭皓陽
鄭皓謙 · 陳清玉 · 謝雪鳳 · 廖沂柔
郭文文 · 藍孝華 · 張王惠華 · 陳貴鈴
林瑞寬 · 羅秀菊 · 廖金龍
▲宜蘭分院

◆一千元二百元/林正宗隨喜代收
▲花蓮分院
◆二千元七百元/郭淑芬
◆一千元/黃茂榕
▲永和分社
◆一千元一百元/洪金蘭中醫診所

認捐佛教正德電視台護法功德榜 (113.1月)

■ 護法榮譽董事 (捐款一百萬元以上) ■ 護法榮譽委員 (捐款十萬元以上) ■ 護法委員 (捐款一萬元以上)

護法榮譽董事 (捐款一百萬元以上)

《高雄總院》一佰萬元 / 黃國容 (112年 · 12月)

護法榮譽委員 (捐款十萬元以上)

《台北分院》鍾秋梅

護法委員 (捐款一萬元以上)

《台南分院》孫施麗貞 · 《嘉義分院》黃寶賢 · 黃映綺 · 《員林分院》賴劉却 / 2萬 · 《埔里分院》張何富瑛
《台中分院》黃偉晉 · 《台北分院》張郁慧 · 馬金萍 · 吳雅蕓 · 陳光麟

贊助正德電視台建台及弘法基金芳名錄 (113.1月)

本表礙於篇幅只刊登一千元以上捐款，不便之處敬請見諒，感謝您的護持。

▲高雄總院

◆五千元/王韻涵 · 王韻淳
◆二千元/汪宗賢 · 陳明霞
劉森金 · 李定哲 · 盧旭慶
郭原鈺
◆一千元二百元/楊美英
陳費中 · 陳喜文
◆一千元/蔡秉穎 · 蔡季芸
蔡念恩 · 周鳳儀 · 張珮瑋
蔡孟芝 · 蔡沛蕙 · 蔡莊麗燕
蔡文彬 · 蔡芷豪 · 蔡侑成
黃勝義 · 王桃科

▲新營分院

◆五千元/王呂秀蘭
◆二千元五百元/黃坤郁
◆一千元五百元/
群雄國術館 十方大德
◆一千元一百元/許志熊
▲台南分院
◆一千元/劉瓊美 · 王書嫻
莊麗雲 · 黃淳敏
▲員林分院
◆一千元/陳建宏
▲彰化分院
◆二千元/王許諺

◆一千元/謝宗廷 · 朱堃豪
▲埔里分院
◆二千元/潘照美
◆一千元五百元/洪秋杰
陳氏翠柳
◆一千元/劉昭汶
▲台中分院
◆一千元九百元/馬維憶
▲新竹分院
◆七千元/龔劉秀梅
◆六千元/傅郁鈞
◆四千元八百元/賴世萬

▲台北分院

◆一千元/林秋湖 · 方鄒怡
▲宜蘭分院
◆一千元四百元/許彩鳳
▲花蓮分院
◆三千元/潘蕙輝
◆一千元五百元/郭淑芬
▲屏東分院
◆二千元五百元/
(孔繁田 · 林秋菊 · 孔渝惠)合捐
▲永和分院
◆一千元/藍麗卿

最新消息

LINE Pay 平台愛心捐款上線

即日起，LINE Pay 用戶隨時隨地，都可以透過無接觸的行動支付捐款護持正德慈善、醫療、弘法志業，詳情請洽正德全國各院會計。



認捐籌建正德佛教城建樓基金功德榜 (113.1月)

■ 建樓榮譽董事 (捐款一佰萬元以上) ■ 建樓榮譽委員 (捐款十萬元以上) ■ 建樓委員 (捐款一萬元以上)

道場機關名人贊助

《台北分院》三萬元 / 大里資訊軟體有限公司 ◆ 《彰化分院》二萬元 / 芑利實業有限公司
 《台中分院》一萬元 / 三橋食品股份有限公司 ◆ 《新竹分院》一萬五千元 / 新竹縣銀髮族協會

建樓榮譽董事 (捐款一佰萬元以上)

《台南分院》一佰萬元 / 陳金興

建樓榮譽委員 (捐款十萬元以上)

《高雄總院》陳明佳 · 楊宜瑄 · 曾泓霖 ◆ 《彰化分院》善心人士 / 10.0833 萬 · 昌育均 ◆ 《台中分院》劉秋梅
 Hermione Wang · 楊林志靜 ◆ 《新竹分院》張高銀 ◆ 《台北分院》簡麗櫻 / 35 萬 · 李建源 · 呂耀光 · 曾厚嘉
 謝艾倫 · 蔡英

建樓委員 (捐款一萬元以上)

《高雄總院》曾鈺尹 / 3 萬 · 曾盈瑄 / 2 萬 · 林宜婷 / 1.5 萬 · 王天聰 · 林秣禾 · 林賴玉麗 · 張廖素珠 · 陳淑香
 張明富 · 陳宥承 · 蔡尙晏 · 邱余秋月 · 洪德謙 · 林滿足 · 王秀媛 · 吳花 · 黃貴美 · 蔡月鏡 · 岳安台
 蘇秀錦 · 黃陳月桃 · 鄭壽郎 · 劉玉華 · 周柏宗 · 周楊秀珠 · 陳春草 · 黃美雪 · 黃春梅 · 林麻湧 · 謝明祥
 邱富聖 · 林碩恩 · 賴映竹 · 黃祥隆 · 黃婧絮 · 蘇榮發 · 王周素珠 · 黃渤紘 · 蔡東霖 · 王三泰 · 林土木
 黃芳鈴 · 邱志宏 · 黃詠棋 · 黃子涵 ◆ 《新營分院》陳榆翔 / 2 萬 · 花藝濤 · 花薇婷 · 張邱己妹 · 吳龍山
 莊益祥 · 岳煜鈞 ◆ 《台南分院》孫施麗貞 / 4.6 萬 · 魏方秀琴 · 陳盈汝 · 陳建良 · 李潔誠 · 張櫻濤 · 林士哲
 《嘉義分院》黃實賢 · 黃映綺 · 黃清龍 ◆ 《員林分院》林士煥 / 3 萬 · 林世宗 ◆ 《彰化分院》劉麗琴 / 3.5 萬
 王包香 / 3 萬 · 鄭安君 · 鄭揮騰 · 施寶鳳 · 鄧明宏 · 陳竹妹 · 林綾綺 · 劉金花 · 闕朝華 · 朱采櫻 · 蔡鳳蓮
 王文良 · 何桂輔 ◆ 《埔里分院》張其鑑 ◆ 《台中分院》賴張淑紅 / 2 萬 · 朱劉元參 / 2 萬 · 胡秀卉 · 何鴻炎
 郭文章 · 林朝金 · 鄭素慎 · 吳碧韻 · 江金龍 · 張麗芬 ◆ 《新竹分院》湯金鳳 · 葉榮柱 · 楊美女 ◆ 《桃園分院》
 蔡勝雄 · 曾秀鳳 · 黃麗珍 · 葉梓樑 · 吳家親子 · 釋開証 · 曾秀對 · 謝賴通妹 ◆ 《台北分院》康光明 / 3 萬
 朱明玉 / 2 萬 · 王梅櫻 / 2 萬 · 蔡侑宗 / 1.2 萬 · 郭永祺 / 1.08 萬 · 陳麗煌 · 曾芳玉 · 王惠祝 · 宋政壕 · 宋雅菁
 楊秀貞 · 陳雪嬌 · 高味 · 吳佳容 · 何培煌 · 吳韶明 · 吳徐秀英 · 陳林 · 陳郁淳 · 陳昱勳 · 陳昱穎 · 蔡文娟
 陳芸樂 · 林清仲 · 姚亞清 · 李金生 · 楊添財 · 許妙藝 · 游松樾 · 游悅玫 · 劉雅玲 · 蔡張娥 · 李鈺崢
 侯陳政芬 · 林輝煌 · 唐國彥 · 林明玲 · 吳雅蓁 · 施宛岑 · 鄧秋鳳 · 周冠仲 · 陳美英 · 何月柳 · 何仁助
 何月惠 · 何仁為 · 袁詠晴 · 周芷平 · 周達權 · 游惠雯 · 何秉縉 · 何秉勳 ◆ 《宜蘭分院》柯趙淑麗 · 柯志勳
 趙進松 ◆ 《屏東分院》林子聖 · 吳美玉 ◆ 《永和分社》張司法

認捐【正德新竹、台中、花蓮分院】建院基金功德榜 (113.1月)

■ 建院榮譽董事 (捐款一佰萬元以上) ■ 建院榮譽委員 (捐款十萬元以上) ■ 建院委員 (捐款一萬元以上)

建院榮譽委員 (捐款十萬元以上)

《台北分院》柳公成

建院委員 (捐款一萬元以上)

《高雄總院》洪綉蓮 / 2.5 萬 · 張語玲 · 張寶云 · 劉秋香 · 陳淑惠 · 陳莊秀蘭 ◆ 《新營分院》陳家璧 / 1.5 萬
 詹玉華 / 1.5 萬 ◆ 《台南分院》孫施麗貞 · 吳素英 · 林源來 ◆ 《新竹分院》林優勝 / 3 萬 ◆ 《台北分院》王煥堂 / 3 萬
 黃美玲 / 3 萬 · 王俊傑 / 3 萬 · 張光輝 / 2 萬 · 馬金萍 · 林呂秀琴 ◆ 《屏東分院》釋真化

認捐埔里萬佛、各院千佛佛像芳名錄 (113.1月)

■ 埔里萬佛牆 (一萬元)

◆ 高雄總院 / 吳世俊 · 徐秀珠 · 羅岳烽
 ◆ 員林分院 / 曾鳳美
 ◆ 彰化分院 / 王包香 · 王包香 · 黃劉貴美
 ◆ 埔里分院 / 黃玉注
 ◆ 台中分院 / 楊朝明 · 林如容 · 楊筱培
 陳何彩月 · 李素珍 · 林聖淳 · 廖淑熏
 ◆ 台北分院 / 陳麗煌 · 夏吳番妹 · 鄭琨穎
 ◆ 永和分社 / 蘇品璇
 ■ 台南千佛 (二萬元)
 ◆ 台南分院 / 楊秋英 · 劉松茂 · 劉邱春鉛

謝采英

■ 員林千佛 (二萬元)
 ◆ 員林分院 / 賴吳英鳳 · 張炳煌
 ■ 彰化千佛 (二萬元)
 ◆ 彰化分院 / 黃金塗
 ◆ 新竹分院 / 賴世萬
 ■ 台中南區正德分院千佛 (二萬元)
 ◆ 新營分院 / 李俊昇 · 侯猛輝 · 黃品慈
 黃淑姿 · 黃嘉欣 · 呂岳融
 ◆ 彰化分院 / 黃嘉惠 · 周胡秀英 · 周添成
 吳昕諭 · 周永信 · 周右晨

◆ 台中分院 / 魏素錦 · 林翠吟 · 賴張淑紅
 郭麗君 · 鐘瓊慧 · 王林實連
 ◆ 台北分院 / 林秀蓮
 ■ 新竹琉璃千佛 (二萬元)
 ◆ 新竹分院 / 陳芯彤 · 傅郁鈞
 ◆ 台北分院 / 吳雅蓁
 ■ 屏東千佛 (二萬元)
 ◆ 屏東分院 / 黃源來 · 黃林諸香

助印善書芳名錄 (113.1月)

本表礙於篇幅只刊登一千元以上捐款，不便之處敬請見諒，感謝您的護持。◎助印善書·流宣法音·功德無量！

▲ 高雄總院

◆ 四千元 / 善心人士
 ◆ 三千七百元 / 劉騰云 (112年12月)
 ◆ 一仟二百元 / 趙倍誼
 ◆ 一仟一百元 / 簡欣妤 · 辛東興
 ◆ 一仟元 / 陳俊育
 ◆ 一仟元 / 杜一秀 · 許秉紘 (112年12月)
 ▲ 新營分院
 ◆ 一仟五百元 / 陳榆翔

▲ 台南分院

◆ 一仟二百元 / 陸品維
 ▲ 彰化分院
 ◆ 一仟元 / 朱堯豪
 ▲ 埔里分院
 ◆ 三千五百元 / 張皓鈞
 ▲ 台中分院
 ◆ 一仟五百元 / 馬維憶

▲ 台北分院

◆ 五千元 / 林份霞
 ◆ 三千六百二十元 / 邱仲秋
 ◆ 二仟五百元 / 劉晟兌
 ◆ 一仟元 / 陳秀鑾 · 李至傑 · 陳姿樺
 ▲ 宜蘭分院
 ◆ 一仟元 / 王秋燕
 ▲ 花蓮分院
 ◆ 三千元 / 郭淑芬

正德開山常律老和尚琉璃法像

認捐結緣啟事

自113年2月起，凡認捐

佛教城建設基金20萬元以上(可分20期)

繳費圓滿者，結緣一尊開山和尚琉璃法像

共200尊 圓滿為止

數量有限，請把握機緣，踴躍認捐，共成善事，福德無量！



正德高雄總院

書法班

熱情招生中

即日起受理報名~

- ◎ 課程期間：3/2-5/25 (每週六)
- ◎ 上課時間：上午9:30-11:30
- ◎ 招生人數：30人 (額滿截止)
- ◎ 報名資格：一般大眾 (國小以上)
- ◎ 課程費用：免費學習
- ◎ 開課班別：基礎班、進階班
- ◎ 上課地點：正德總院蓮華廳
- ※ 書法用品請自備

正德高雄總院/高雄市鳥松區本館路44-8號 (07) 370-3456轉12 (慈善課)

認捐佛教正德愛心廚房 / 建房基金功德榜 (113.1月)

■ 建房榮譽董事 (捐款一百萬元以上) ■ 建房榮譽委員 (捐款十萬元以上) ■ 建房委員 (捐款一萬元以上)

道場機關名人贊助

《台中分院》三萬元 / 維冠達股份有限公司 · 二萬元 / 金億金屬製品有限公司
《高雄總院》一萬元 / 財團法人台北市邱正宏美學教育基金會
《台南分院》一萬六千二百元 / 五木饌實業社 · 《屏東分院》一萬元 / 禾昇橡膠工業有限公司

愛心廚房/建房榮譽委員 (捐款十萬元以上)

《高雄總院》王順源 · 《台南分院》劉玉李 · 《台中分院》楊林志靜 · 《台北分院》陳嘉士 · 魏阿絨 · 邱國智

愛心廚房/建房委員 (捐款一萬元以上)

《高雄總院》楊添吉/2萬 · 張嘉芳/1.2萬 · 陳建州 · 朱敏章 · 劉明昌 · 劉俐媛 · 賴俐媛 · 李海文 · 黃石耀
熊鳳凰 · 呂秀梅 · 陳月敏 · 《新營分院》陳榆翔/2萬 · 王呂秀蘭 · 岩佐蒼 · 李雅竹 · 王雲泉 · 王蘇桂英
鄭友淳 · 《台南分院》孫施麗貞/3萬 · 謝松文 · 梁戴淑花 · 林士哲 · 黃上正 · 王定峰 · 陳柏仰 · 簡君紘
《嘉義分院》鄧賀云 · 鄧賀云 · 吳善士 · 金旦子 · 金旦子 · 黃寶賢 · 黃映綺 · 《員林分院》黃江盡
《彰化分院》林蘭芳/2萬 · 《台中分院》詹峻騰/2萬 · 賴張淑紅/2萬 · 無名氏 · 林春田 · 林嘉峰 · 張勝輝
侯錫琴 · 《新竹分院》蔡元峰/1.2萬 · 謝水蓮/1.2萬 · 蔡沅恆/1.2萬 · 蔡定富/1.2萬 · 賴世萬 · 賴世萬
林優勝 · 林優勝 · 《桃園分院》張耀水 · (十方法界眾生 · 劉天雄闔家) · 張素碧 · 《台北分院》鄭進榮/2萬
陳韻琳/2萬 · 楊益萬闔家/1.5萬 · 林俊達闔家/1.5萬 · 何秀卿/1.2萬 · 林美月 · 吳玲惠 · 善心人士 · 游舜筑
柯孝坤闔家 · 方朝蕙 · 《宜蘭分院》賴容樺/2萬 · 陳生財 · 趙進松 · 《屏東分院》陳月卿/3萬 · 陳嫦好/1.2萬
范美蓉/1.2萬 · 王有用 · 陳春女 · 藍紹禎 · 《永和分社》張耀水 · 傅有權 · 陳吉福 · 鄭盈盈

正德愛心廚房愛心餐費 / 每月認養貧戶功德榜 (113.1月)

■ 認養榮譽董事 (捐款一百萬元以上) ■ 認養榮譽委員 (捐款十萬元以上) ■ 認養委員 (捐款一萬元以上)

認養委員 (捐款一萬元以上)

《高雄總院》吳俊毅/2.22萬 · 赫崇愷/2萬 · 玄聖堂 · 蕭素貞/1.5萬 · 陳慧美/1.2萬 · 謝明佑 · 《台南分院》
陳武田/2萬 · 《台中分院》楊金玫/1.2877萬 · 郭湯池/1.2萬 · 《桃園分院》陳惠德/1.2萬 · 《台北分院》王柳逸
蕭錫銘/3.1134萬 · 劉麗琦 · 《宜蘭分院》善心人士/1.18萬

正德愛心廚房愛心餐費 / 每月認養貧戶芳名錄 (113.1月)

本表礙於篇幅只刊登一千元以上捐款，不便之處敬請見諒，感謝您的護持。

愛心餐費 (113.1月) -----

▲高雄總院

◆八千元/陳黃阿對 · 黃陳金花
◆六千元/艾華科有限公司 · 黃筑唯
何季幸 · 廖耀松 · 徐素蓮
◆五千元/莊義崇 · 許瑞薇 · 吳美津
蔡玉雪 · 張天賀 · 許春榮 · 陳冠蓉
游阿林 · 張金和
◆四千元/莊錦治
◆四千元/鄒式達 · 謝秉樺 · 李文玲
周宏宏
◆三千元/施玉玲 · 許沅葦 · 黃聖炬

善心人士 · 張惠雅 · 張鄭玉霞 · 薛進發
王勝世 · 劉兆軒 · 鐵樂咖
比德堡精密實業有限公司
◆二千元/洪麗娟
◆二千元/王詩雅 · 賴惠貞
後庄素食麵店 · 許阿英 · 曹昌元
張守都 · 李勇漢 · 蘇淑蘭 · 盧建福
李定哲 · 林居士 · 林武郎 · 邱培雅
邱敏琪 · 陳美蓮 · 林憲有 · 簡三盛
郭娟娟 · 興龍壇 · 蔡宜輝 · 吳宗原
◆一千元/陳宜佳 · 顏炎堂
◆一千元/曾驛驊
◆一千元/楊佩斯 · 陳世治
蘇美蓉 · 柯秀宛 · 柳山公益李曜宇

馮文俊 · 黃彥蓉
◆一千元/張利 · 黃金好 · 鄭柏璋
趙成合 · 王美音 · 後庄素食麵店
楊濱豪 · 楊晉綾 · 葉于瑄 · 郭季穎
張朝成 · 李宥蓉 · 卓連強 · 張秋淑
謝黃素琴 · 鍾淑春 · 賴鐘素連
謝宇強 · 陳基彰 · 陳德輝 · 趙敏秀
鄧嘉賢 · 劉文媛 · 劉伊軒 · 蔡瑞和
顏羽鈴 · 黃祝千 · 蔡旺達 · 辛東興
張碧雅 · 謝國進 · 謝繁昌 · 許明城
蘭燕 · 廖代弟 · 黃漢旗 · 宋雪玲
洪國輝 · 邱柏翰 · 林青佳* · 邱樟宸
李旺樹 · 李治成 · 王碧月 · 吳杰
薛國振

▲台南分院

◆五千元/林郁舜 · 洪蔡玉淺 · 陳正忠
◆三千元/善心人士
◆三千元/黃蘭英
◆二千元/李月姿 · 黃坤明 · 黃玉鸞
黃金蘭 · 黃三益
◆一千元/何季玲
◆一千元/何滄嵩
◆一千元/善心人士
◆一千元/許文吉
◆一千元/陳柏均 · 善心人士 · 潘國書
鴻讚智能有限公司 · 莊靖琳 · 周佳宏
林國弘 · 林佳緯 · 林亮吟 · 陳麗芬
王俊凱 · 蕭葉子 · 李碧雲 · 李淑珍
謝水田 · 劉瓊美 · 陳幸選 · 京翁燒肉飯
黃香娥 · 洪明月 · 莊靖涵 · 楊秀治
陳文山 · 莊安寧 · 妙因素食 · 黃秀霞
黃鈴珠 · 周慧美 · 洪瑞浚

▲新營分院

◆三千元/劉志祥
◆二千元/劉育瑞 · 劉元騏
◆二千元/黃愛雲 · 劉美吟 · 黃美金
吳龍山 · 林德和
◆一千元/薛國術館 十方大德
◆一千元/沈月娘
◆一千元/吳安邦 · 蔡淑惠 · 吳慈恩
鄭雅文 · 王儀玲 · 廖育庭 · 盧春香
(葉欽瑞 · 葉陳碧子 · 葉金虎) 合捐
(顏于修 · 顏于恩) 合捐 · 劉春初
靳志堅 · 李明芳 · 陳阿霞 · 楊于霆
善心人士

▲嘉義分院

◆八千元/善心人士
◆六千元/張美美
◆五千元/毛建 · 沈媽玲
◆四千元/李仁惠
◆二千元/郭博學 · 陳瑩光
◆一千元/章大同
◆一千元/(羅柏翰 · 羅瑞竣 · 羅盈蕓) 合捐
(羅素慧 · 蘇亮全 · 蘇盈曉 · 蘇盈德)
合捐(陳泰安 · 陳錦娟) 合捐 · 林詔芸
朱柏翰

▲員林分院

◆五千元/張道僑
◆二千元/善心人士
◆一千元/江中村 · 楊幸姿 · 林秋景
王麗嬌 · 王世英 · 張良欽 · 楊鎮安
楊人懿 · 黃瑞芳

▲彰化分院

◆三千元/吳品睿
◆三千元/鄭宗麟 · 陳金蘭
◆二千元/阿義羊肉爐張淨君
◆二千元/吳皓宇 · 李彥儒 · 陳羿汝
◆一千元/王寬容

◆一千元/李寶珠 · 陳玉蔭
又來茶行斗六中店山善心人士
◆一千元/陳銘美 · 許宜蔡 · 何怡軒
鄭永長 · 黃玉準 · 尤琴 · 林獻傑

▲台中分院

◆五千元/善心人士
◆三千元/無名氏
◆一千元/善心人士
◆一千元/劉木溪
◆一千元/鄭弘力 · 李世驊

▲新竹分院

◆一千元/賴世萬
◆五千元/傅郁鈞 · 陳繁造 · 陳卓殊
鄭秀鳳
◆三千元/黃燦炫 · 高雅麗
◆二千元/彭進春 · 蘇榮坤
◆一千元/龔劉秀梅
◆一千元/葉秀蓮 · 施靜君 · 林火珠
劉純魁 · 陳冠廷 · 善心人士

▲桃園分院

◆八千元/吳政哲
◆三千元/胡錦興 · 王芸濤 · 鄧景芳
吳龍山 · 林德和
◆二千元/陳滿妹
◆二千元/劉韋筠 · 梁月晏 · 張鸞琪
◆一千元/陳昱良 · 胡建凱 · 劉志剛
賴瑞蓮 · 施順棠 · 洪梓芹 · 羅銀章
呂素雲 · 羅兆均 · 羅兆惠 · 程業蘭
善心人士 · 白志宇

▲台北分院

◆五千元/林彤霞 · 林明玲 · 張振東
吳佳容 · 周冠仲 · 黃美玲 · 蔡張娥
陳淑娟
◆四千元/黃俊彥
◆三千元/王素蘭 · 呂亞庭 · 陳萬康
簡勝賢
◆二千元/陳湧 · 陳蘇阿早
陳祈君 · 陳祈帆 · 羅朝琴
無名氏 〈北部劃撥〉

◆二千元/涂雲從 · 涂韻安 · 謝秀霞
汪中華 · 汪成華 · 汪友安 · 汪顧春芳
陳麗煌 · 李幼

◆一千元/方鄒怡
◆一千元/葉芷瑜
◆一千元/楊陳月英
◆一千元/王乃 · 邱顯濶 · 蔡日清
蔡郭岡腰 · 連宮賢 · 連品柔
◆一千元/簡慶明
◆一千元/劉醇永 · 鄭邦邦 · 王信順
吳?宴 · 黃秀美 · 涂寬 · 陳淑惠
徐建順 · 高有芸 · 蕭郁樹 · 涂美如
李錦雲 · 蘇春妹 · 查妍安 · 楊春治
洪李綉雲 · 謝亞娥 · 陳貴鈴

▲宜蘭分院

◆五千元/果森工程行

◆二千元/楊淨芳 · 林久雅 · 何欣怡
謝秀珠 · 鍾承達
◆一千元/莊美蓮
◆一千元/翁綺雲 · 陳楊華雲 · 徐秀雲
王萬琳 · 吳廣輝 · 邱創瑞 · 李佳月
善心人士 · 黃承峰 · 蔡氏家族 · 薛朝華

▲花蓮分院

◆六千元/吳佑文 · 吳惠文 · 吳哲文) 合捐
◆五千元/劉樂毅
◆三千元/三寶弟子 〈台東〉
◆一千元/林芊彤
◆一千元/玉關慈惠堂 · 曾稚揚
王春源 · 國安里全體里民
◆二千元/林金妮

▲屏東分院

◆一千元/楊張菊
◆一千元/卓黃月英 · 呂侑芳

▲台東分院

◆五千元/羅秋珍
◆三千元/三峽安心蔬食
◆二千元/謝昭英
◆二千元/翁麗琴
◆二千元/蘇家輝
◆一千元/蔡杰玲 · 莊冰琪
楊淑卿 · 江貞 · 周保善 · 邱綠琴
◆一千元/丁南斌 · 陳忠宗
盧慧慧 · 韓宜璋 · 黃冠榮
◆一千元/黃秀美 · 劉婷
張欣怡 · 悅愉珈老師 · 王金生 · 俞精惠

▲永和分社

◆四千元/郭尚文
◆二千元/鄭月雲
◆一千元/張進明
◆一千元/太平洋房屋員山環球加盟店
◆一千元/林惠如 · 天上聖母宮

愛心廚房認養貧戶 (113.1月)

▲高雄總院
◆三千元/鄭秀治
◆二千元/劉善女
◆二千元/馬春發 · 曹昌元 · 林仕宗
▲員林分院
◆一千元/林有辰
▲台北分院
◆二千元/徐有霖
▲宜蘭分院
◆一千元/陳奎任
▲花蓮分院
◆一千元/黃茂榕

正德各院每週共修會 安頓身心·增福慧

時間	院別	共修會	聯絡電話
晚上七點三十分	屏東分院	每週一	(08) 734-6749
	嘉義分院	每週一	(05) 216-6779
	台北分院	每週一	(02) 2593-3658
	員林分院	每週二	(04) 833-5600
	新竹分院	每週二	(03) 558-8008
	永和分社	每週二	(02) 2232-7799
	高雄總院	每週三	(07) 370-3456

時間	院別	共修會	聯絡電話
晚上七點三十分	桃園分院	每週三	(03) 422-1158
	新營分院	每週四	(06) 635-5819
	台中分院	每週四	(04) 2215-1545
	宜蘭分院	每週四	(03) 961-7617
	台南分院	每週五	(06) 222-8611
	彰化分院	每週五	(04) 727-0006
花蓮分院	每週五	(03) 834-3188	

共修內容 歡迎就近前往正德全國各院社參加

恭誦護國消災、增福增壽、護身防邪、平安吉祥、心安喜樂，強大感應保護經—

- ◎《寶石經》、《慈經》、《大吉祥經》、《慈愛功德經》、《箭經》。
- ◎繞佛、拜佛、淨坐。 ◎恭聞 老和尚大德開示。 ◎大迴向。
- ◎共修會員慶生會(每月一次，為本人及其父母點燈祈福。)

藥師法會 每月農曆15日，晚上7:30

- ◎恭誦《藥師經》一部、《大吉祥經》七部。 ◎恭聞 老和尚大德開示。



持誦四部強大保護經之原由

請大眾踴躍參與共修，誦經迴向台灣災難消除；風調雨順，國泰民安！

- ★參加共修會共可得五十二種功德：聽經聞法，可得三十二種功德；拜佛、念佛皆可得十種功德。
- ★長期參加共修會可增長福慧，消除業力，人生事業、家庭、身體更加光明順遂、平安健康，亦有不可思議之感應。



正德超拔法會殊勝感應事蹟 絕非虛言·有福者才知·精華篇



正德超拔亡靈的靈感與殊勝連300年鳳山龍山寺的佛祖媽都肯定！



陰陽眼的朋友告知，祖先喜歡參加正德法會，殊勝感應事蹟。



菩薩慈悲指引應考方向，多次靈感印證嘖嘖稱奇，承蒙菩薩加持如願考取。



捐發票 做好事 濟貧解飢·醫助病眾·福德無量



捐贈碼 捐贈(發票)流程

- step 1** 購物消費結帳時，可告知店家您要捐贈雲端電子發票
- step 2** 口頭告知捐贈碼：923或179或出示上方捐贈條碼
- step 3** 店家掃描條碼或輸入捐贈碼即完成發票捐贈



正德社福捐贈碼923



正德醫療捐贈碼179



手機掃描右方QR碼
下載發票捐贈碼
(存檔備用)



923(救眾生)發票捐贈愛心碼



179(一起救)發票捐贈愛心碼



正德社會福利慈善基金會 會員招募啟事

本會每月支出經費龐大，請大家加入正德會員，成就各項弘法利生道業，功德無量！

本會會員費為長期支付一

- 全國各地正德愛心廚房(旅舍)，提供貧困者免費飲食及住宿經費。
- 全國各地正德醫院中醫診所每月透支及提供貧困者醫療經費。
- 全國各地發放兩學期大、中學清寒學生獎學金經費。
- 全國各院每年夏令救濟及冬令救濟之經費。
- 全國各院每月長期訪貧及濟貧之經費。
- 全國每月電視弘法及善書、文宣印刷之經費。

◎請全國社會大眾發揮愛心，踴躍加入每月100元會員行列，長期救助貧困者飲食、醫藥、教育、經濟之苦。

每人每月100元，可長期救助無數眾生離苦得樂，意義功德無量！

◎廣徵各地善心人士加入勸募委員，願發心者，請洽正德全國各院社！



正德各院社
聯絡方式



財團法人正德社會福利慈善基金會
醫療財團法人正德癌症醫療基金會

www.chengte.org.tw



正德 正德電視台 YouTube 頻道

動動手，轉傳分享，成就世間最大法布施功德



常律老和尚 大德深研
巴利經藏，開示珍貴法實，內容精滿，請廣傳分享，功德無量！

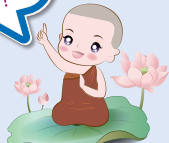

常律老和尚開示系列 老和尚宣講巴利藏原始佛教真正經典與真佛法系列

							NEW
巴利藏 佛陀法語錄	巴利藏 你所不知道的佛法	巴利藏 佛陀真實的一生	南傳佛教國家 兒童必讀的佛教故事	佛法大哉問	法句經佛陀法語錄 中英文講座	在家學佛禮儀	
							NEW
巴利藏真佛經佛法 長部共34部經	巴利藏真佛經佛法 中部152部經	常律老和尚 精進開示錄	與老和尚有約	中國生死書	西方世界的真相	念佛知見與感應	
常律和尚英文講座	佛教面相學	超渡亡靈的 超級重要性與功德利益	佛教不是宗教 是超越宗教科學	真實的鬼靈世界	巴利藏 真實佛教故事大全	天堂世界的真相	

正德影音宣導系列 正德愛心廚房、感應分享、活動報導及養身保健資訊

熱門正德電視台節目	正德每週心聞	正德會客室	正德志工特寫	正德讀書會	身心靈養生保健	印度佛教聖地 見聞錄
正德佛堂 觀世音菩薩感應事蹟	散步走街路	正德愛心廚房 上菜囉	正德愛心廚房 & 愛心旅舍	優良商店報你知	佛教正德醫院	正德電視節目 內容真棒!

訂閱→按讚→分享→開啟小鈴鐺 隨時掌握訊息，不漏接；即時更新，更安心！

正德 佛教 正德電視台

播放頻道系統如下: 正德電視台109 雲嘉南地區皆可觀看



精采內容，歡迎準時收看

正德電視台 免付費專線：0800-559933

正德電視台提供各佛寺及慈善團體，法會、活動宣傳平台，歡迎多加利用！

※若無法收看本台節目，請洽系統業者或安裝機上盒。
◎正德電視網路直播 <http://tv.chengte.org.tw/live.html>

正德 護持正德電視台弘法 發起一小時節目贊助費一萬元認捐啟事

正德電視台長期致力弘揚正信佛法，透過網站、行動影音與社群媒體，多元收視；傳遞法音清流，裨益大眾提升心靈品質。茲因上架所費不貲，急需大眾護持成就，以利永續經營。佛說：法布施，功德最為殊勝。竭誠邀請十方善信發心認領各項節目，每小時贊助費一萬元。讓正法永住世間，菩薩慈悲甘露遍灑人間，消弭戰火，世界和平，救國救民，意義非凡，功德無量！

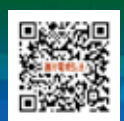

護持方式

郵局劃撥帳號：42297512 銀行匯款 或 ATM 轉帳：台灣土地銀行 青年分行
戶名：財團法人正德文教傳播基金會 銀行代號：005 帳號：038005241119

線上護持捐款

精進佛一

暫拋塵勞 淨化身心 充填能量 無量法喜

活動日期 全日禁語，萬緣放下，一心念佛，種下出世解脫的福德



正德全球資訊網

彰化分院

女眾 3/10、4/07、5/26、6/09、8/04
佛一 9/29、10/20、11/10、12/01
男眾 7/21
佛一 ※佛一，每月一次(週日)

地址：彰化市民生南路56號 電話：(04)727-0006

台北分院

女眾 4/28(日)、6/22(六)、8/24(六)、12/21(六)
佛一
男眾 5/18(六)、7/07(日)、9/07(六)、11/23(六)
佛一

地址：台北市大同區民權西路125號(承德路口) 電話：(02)2593-3658

高雄總院

女眾 4/28(日)、8/04(日)、10/20(日)
佛一
男眾 9/22(日)
佛一

地址：高雄市鳥松區本館路44-8號 電話：(07)370-3456

新竹分院

女眾 4/07(日)、11/24(日)
佛一

地址：新竹縣竹北市光明九路113、115號 電話：(03)558-8008

- 活動內容：全日繞佛、淨坐及聽經聞法
- 參加對象：10歲以上、身心健康
- 報到時間：於報到日當天早上8:30前
- 活動時間：上午9:00~下午5:30
- 報名截止：即日起開始報名(額滿截止)
- 報名方式：①逕洽正德各院報名或網路報名 ②正德官網下載報名表
- 齋戒服裝：自備居士服+白布鞋+灰襪

名額有限報名從速



※可歡喜供養三寶、打齋、點燈、供花、捐造佛像

八關齋戒

八關齋戒乃佛陀為在家弟子所制定，為讓在家人亦能種出世解脫善根，奉行齋戒一日一夜，功德福報不可稱量。請把握機緣，踴躍報名參加！

活動日期

高雄總院

3/9~10、5/25~26
7/6~7

※活動日為週六、週日

齋戒地點：正德高雄總院(高雄市鳥松區本館路44-8號)
報名電話：(07)370-3456

參加名額
每梯次50名

埔里大佛山

4/6~7、9/28~29
11/30~12/1

※活動日為週六、週日

齋戒地點：正德埔里大佛山(南投縣埔里鎮福興路110巷105號)
報名電話：(049)293-0923

參加名額
每梯次105名

宜蘭分院

6/1~2、8/3~4
10/5~6

※活動日為週六、週日

齋戒地點：正德宜蘭分院(宜蘭縣羅東鎮建民街32號)
報名電話：(03)961-7617

參加名額
每梯次40名

- 參加對象：18-70足歲(含)以下，限女眾。
- 報名截止：即日起開始報名(額滿截止)
- 報名方式：①逕洽正德各院報名或網路報名 ②正德官網下載報名表
- 齋戒服裝：居士服、灰襪、居士鞋(顏色不拘)或白布鞋(自備睡袋及盥洗用具)

名額有限報名從速

※凡報名參加者，請事先上 youtube 觀看和尚開示三皈五戒的開示影片
佛說受三皈五戒比捐造寺院的功德還大可得五種利益福報(共6集)

※可歡喜供養三寶、打齋、點燈、供花、捐造佛像



正德全球資訊網



巴利藏三皈五戒
功德與真實義

發起【一人三萬捐助CT.MRI及乳攝機】三台一億多元器材啟事

即日起，捐助三萬元(一次繳清)結緣太和工房運動水瓶一支(如右圖)，數量有限，送完為止，請儘早登記，以免向隅！請大家發心認捐 CT、MRI 及乳攝機等三台昂貴器材，共同成就救人聖事，功德無量！



護持醫療建院

佛教正德醫院



乳攝機

3D 乳攝機 造價1500萬
目前中部地區只正德醫院
與中國醫藥學院購置同機型



CT

CT 電腦斷層掃描儀
與台大醫院同等級
造價5000萬



MRI

MRI 磁振造影掃描儀
與台大醫院同等級
造價7000萬

籌 募 佛 教 正 德 醫 院 醫 療 設 備 暨 擴 充 病 床 經 費

發起一人一萬建院運動啟事

為落實真正的慈善精神，得以長期永續經營，利益眾生，祈請十方大德，踴躍護持，共同成就。



護持方式

- 萬人一人一萬建院委員
認捐建院基金1萬元者，可分10期(每月1期)
◎結緣開山常律老和尚親自加持五色玻璃佛珠一串。(圖1)
◎往生時可申請助念，並於共修會迴向七次(限本人)。
- 千人一人十萬建院榮譽委員
認捐建院基金10萬元者，可分20期(每月1期)
◎結緣開山常律老和尚親自加持五色玻璃佛珠一串。(圖1)
◎結緣大佛山祖先牌位一支。
◎往生時可申請助念，並於共修會迴向七次(限本人)。
- 建院榮譽董事
認捐建院基金100萬元以上者，可分100期(每月捐繳1萬元)。
◎結緣開山常律老和尚親自加持五色玻璃佛珠一串。(圖1)
◎結緣大佛山祖先牌位一支。◎往生時可申請助念、公祭、共修會迴向七次(限本人)。
◎免費贈送正德醫院全身健檢一次。(約價值5.5萬元，限本人使用)



(圖1) 五色玻璃佛珠 (袋子隨機贈送)



全身健檢

※備註：一次繳費金額達三萬元以上者，同時結緣太和工房運動水瓶一支(數量有限，送完為止)。

朝 山

正德大佛山 113年度3-12月 朝山公告

網大佛、改命運!

阿彌陀佛為宇宙神通威德佛光最強大之佛，超越十方諸佛，請大家發揮愛國心及慈悲心，常至大佛朝山繞佛拜佛念佛，功德意義重大。

朝山及淨山活動 週日

3/31, 5/26, 8/31, 10/27, 12/29

朝山及巡禮活動 週日

4/28, 6/23, 9/29, 11/24



朝山功德殊勝，歡迎參加，報名請洽正德各院。

- 凡參加朝山者，每人可領取一張祈願卡，祈求台灣災難消除，國泰民安或個人祈福。(祈願卡隨喜)
- 大佛山開放參訪時間為每週六、日(上午8:30-下午5:00)。 ※疫情期間參訪大佛山，請先洽正德全國各院。

正德花蓮分院15週年暨愛心咖啡讀書館3週年慶

【花現邂逅】賴盈樺押花創作個展

日期/時間/活動地點

113/4/7 AM9:00~PM17:00

花蓮市海岸路9號 電話：(03) 822-1588

活動內容

音樂演奏欣賞·展品欣賞·品咖啡
點線面心理學·採扇·愛心義賣
祈福許願·闖關遊戲·摸彩

※活動當天現場11:00~17:00
提供押花手做DIY(現場報名)
※押花創作個展展期4/7~5/7(每週一休館)



賴盈樺押花作品



花蓮分院地址：花蓮市尚志路5號

電話：(03)834-3188

巴利藏原始佛教

三皈五戒大典

開山常律老和尚大德親自授戒 因緣殊勝難得

113/4/21 週日

授戒 上午9:50報到完畢；
10:00開始

- 授戒地點：正德埔里大佛山
- 參加對象：一般大眾皆可參加
(報名請洽正德各院社)

★凡報名參加正德巴利藏三皈五戒者，需先聽完〈巴利藏三皈五戒功德與真實義〉1~6集。

※請大家把握殊勝機緣，請踴躍報名參加！



清明超拔法會

下午/2:00

超拔法會功德殊勝無比，凡安奉祖先牌位於大佛山者，請把握每一次超拔機緣，踴躍報名參加，救度祖先早日解脫五道，得生淨土，離苦得樂！以報親恩！

參加者，請提前進入法壇

近 期 法 訊

參加法會既可禮懺消災又可植世間最大福田，敬請把握機緣參加，功德無量！



法會線上報名

禮懺功德利益

- (一)消除累世冤業 (二)病痛消除 (三)增長福慧 (四)破無明障
- (五)亡靈超升 (六)消災解厄 (七)運途亨通 (八)諸事吉祥



三昧水懺暨超拔法會

113年 3月 14-16 日晚上7:30 (禮懺)
17 日下午3:00 (超拔)
· 3/16 (週六) 下午2:30恭誦《阿彌陀經》、《地藏經》

法會地點 正德高雄總院，台南、新營、彰化、台中、新竹等分院

慶祝觀世音菩薩聖誕

正德全國各院 舉辦消災祈福法會

113年 3月 17 日 (週日) 上午9:00

功德項目

- ◎會主 ◎副會主 ◎懺主 ◎副懺主
- ◎福主 ◎祿主 ◎壽主 ◎吉祥主
- ◎如意主 ◎功德主 ◎平安主



三昧水懺暨清明超拔法會

113年 4月 11-13 日晚上7:30 (禮懺)
14 日下午3:00 (超拔)
· 4/13 (週六) 下午2:30恭誦《阿彌陀經》、《地藏經》

法會地點 正德高雄、台南、新營、彰化、員林、台中、新竹、台北、宜蘭、花蓮、屏東等院



正德各院千佛認捐啟事

序號	院別	尚餘數量	認捐每尊金額	認捐項目
01	屏東分院	96	20,000(元)	阿彌陀佛安全銅像
02	台南分院	293	20,000(元)	阿彌陀佛安全銅像
03	彰化分院	321	20,000(元)	阿彌陀佛安全銅像
04	員林分院	742	20,000(元)	阿彌陀佛安全銅像
05	台中南區正德分院	2000	20,000(元)	阿彌陀佛琉璃佛像
06	新竹分院	845	20,000(元)	阿彌陀佛琉璃佛像
07	埔里大佛山	1950	10,000(元)	浮雕安金萬佛

備註 於千佛像座前標示認捐者芳名，並安奉佛燈照耀光明。



阿彌陀佛琉璃佛像



阿彌陀佛安全銅像



浮雕安金萬佛

佛言：捐造佛像可得十二種功德《佛說大乘造像功德經卷下》

- 一、造作佛像不生貧窮家生尊貴家。
- 二、造作佛像生身端正相貌圓滿。
- 三、造作佛像智慧增長，學習力增長。
- 四、造作佛像無諸疾苦。
- 五、造作佛像不遭刀兵水火盜賊難。
- 六、造作佛像免遭牢獄之災。
- 七、造作佛像懺悔不重造免除諸罪惡。
- 八、造作佛像免除貧窮報。
- 九、造作佛像懺悔罪業，可除五逆重罪，墮地獄隨出。
- 十、造作佛像可免除說非法之罪。
- 十一、造作佛像誠心懺悔還物，可除盜三寶物之罪。
- 十二、造作佛像可除波羅夷之罪。

認捐佛像，長年佛光照耀，得智慧平安吉祥之福報 歡迎踴躍認捐，請洽正德全國各院社

◎各功德項目及點燈、打齋，請洽各院會計。

■劃撥帳號：42150839 戶名：正德佛堂



正德台北分院

護國息災祈福



梁皇寶懺暨超拔大法會

113年

3/21-30

晚上7:30 (禮懺)

3/31

請於下午
1:30前進場

下午2:00 (超拔)

3/23、3/30 (週六)

下午2:30恭誦《阿彌陀經》、《地藏經》

地點：正德台北分院

台北市大同區民權西路125號(承德路口)

電話：(02)2593-3658



禮懺功德利益

- (一) 消除累世冤業。
- (二) 病痛消除。
- (三) 增長福慧。
- (四) 破無明障。
- (五) 亡靈超升。
- (六) 消災解厄。
- (七) 運途亨通。
- (八) 諸事吉祥。



超拔的意義與功德

- 一、超渡亡靈，是世界最大的報孝及報恩行為。
- 二、超渡亡靈，是消除業障災難，改變人生命運最直接有效的法門。
- 三、超渡亡靈，是往生西方世界順利無障礙的最感應法門。
- 四、超渡亡靈，等於超渡你自己的業障及災難。



法會功德意義

梁皇懺法為佛教中懺悔滅罪之懺王，乃懺中冥陽兩利之寶典，禮懺梁皇寶懺，功德殊勝。參加禮懺，不僅可懺罪消災、超薦亡靈，又可成就救人濟世聖業，功德意義甚大甚遠。

祈請十方大德把握殊勝法緣，蒞臨拜懺，同霽法益！



法會設有功德主、消災、超薦牌位、打齋及花、燈供養，詳情請洽正德全國各院。



法會報名

劃撥帳號：42150839 戶名：正德佛堂

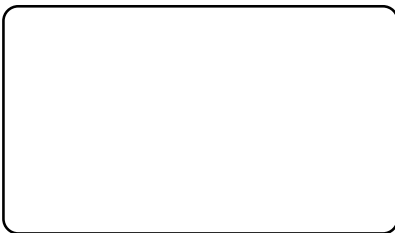

正德全球資訊網



正德 APP



國內
郵資已付

高雄郵局許可證
高雄字第1955號

雜誌

中華郵政鳳山雜誌字第261號
登記證登記為雜誌交寄

發行處：慈音雜誌社 地址：高雄市鳥松區本館路44-8號

◎若重覆收件、漏收、地址變更。請逕洽各院修正或E-mail告知。cthci01@gmail.com