



◎圖/113年正德北區農場-七月迎豐收，稻香溢四方；人人得溫飽，大愛被十方。

### ◎ 本期精彩內容

#### ● 因果輪迴的真相

開山常律老和尚大德慈悲開示

#### ● 經顱磁刺激療法復健心得

正德醫院-感恩留言板

#### ● 一位諮商心理師對菩薩的告白

正德佛堂觀世音菩薩救度眾生的靈感方便法門



財團法人正德社會福利慈善基金會  
醫療財團法人正德癌症醫療基金會  
財團法人正德文教傳播基金會  
內政部評定全國級優良基金會



歡迎加入 醫療財團法人 正德癌症醫療基金會 長期愛心醫藥會員，發揮您的愛心，讓千萬人受惠。  
蓋醫院救病友，醫療/發票捐贈碼 179；濟貧弱解饑餐，社福/發票捐贈碼 923

# 臺中榮民總醫院 佛教正德醫院 醫療合作策略聯盟



醫療財團法人正德癌症醫療基金會  
佛教正德醫院  
Buddhist Chengde Hospital

追求卓越的醫療、教學及研究，尊重生命、深耕社區，為全人類的健康把關

## 我們承諾



### 整合資源

榮民總醫院和正德醫院將共享醫療資源和專業知識，以確保患者在各種醫療需求下獲得最佳的治療方案。



### 提升服務水準

通過合作，我們將提升醫療服務的效率和品質，並致力於病人中心的治療方式，確保每一位患者都能得到細心的照顧和治療。



### 共同發展

我們將攜手合作，探索創新的醫療技術和治療方法，不斷推動醫療領域的進步與發展。

## 我們期待

這份聯盟不僅是醫院間的合作，更是對醫療服務的承諾。我們誠摯邀請各界合作夥伴一同加入我們的行列，共同為社區健康作出積極貢獻。

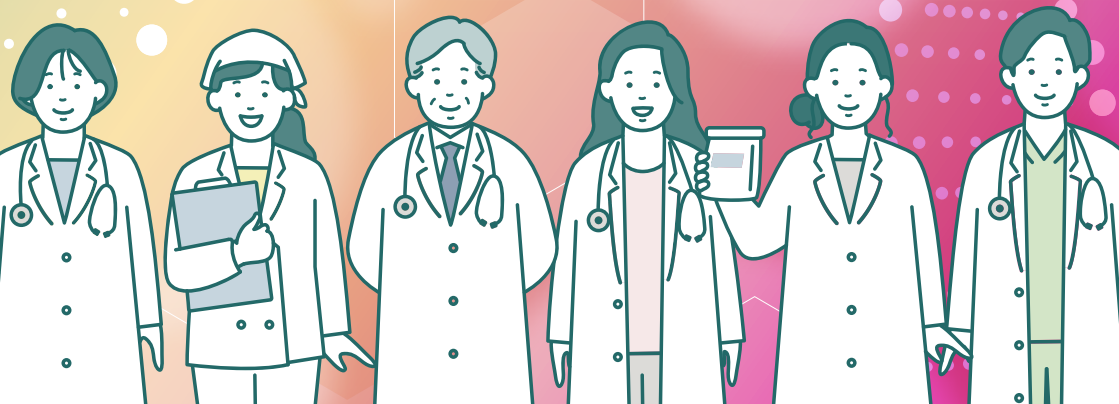

# 正德高雄總院將蓋建〈佛教城〉弘法利生大樓 發起「萬人一萬·千人百萬」贊助建設經費啟事



正德佛教城資訊影片

因正德佛堂高雄總院前面土地被徵收，將蓋建捷運工程，捷運工程動工期間長久，將大大影響正德總院道務推展與財務收入。故正德不得不蓋建國內宗教界最高樓層的〈佛教城大樓〉21層樓（實際高度為25層樓高），日後正德總院將搬遷至佛教城，以利弘法利生及推展道務。由於高雄地價飆漲每坪至少百萬，建設經費龐大，土地及建設經費約20億元以上。呼籲長期護持正德志業的全國志義工、會員信眾，繼續護持佛教城建設工程。

佛教城內部的設施：涵蓋宗教、義診、文化、教育、圖書、藝術、演講、體能、休閒、美食、餐飲、電視台、遊樂、老人安養、免費食堂、免費旅舍等各項救人濟世設施，以救度大眾身心靈及生老病死諸苦。

老和尚在此拜託大眾發心贊助佛教城大樓蓋建經費，完成老和尚這一生最後的心願，能廣渡眾生離苦得樂，功德無量！願布施者所求皆得如願，諸事吉祥，諸佛護佑！

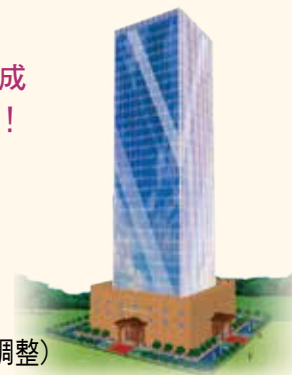

## ●佛教城大樓建設計畫藍圖

- 土地面積：1500坪
- 位置：高雄市區
- 建築物面積：6000坪，採取SC建築結構
- 工程總經費：土地建築物內部設施預計20億元（隨物價隨時調整）

## 佛教城大樓建設經費認捐辦法

- 建城會員：認捐一仟元，贈開山和尚加持五色玻璃佛珠一串。
  - 建城委員：認捐一萬元以上可分期繳納，贈五色玻璃佛珠一串及《印度佛教聖地見聞錄》一本（送完為止）
  - 建城榮譽委員：認捐十萬元以上可分期繳納，贈大佛山祖先牌位一支、五色玻璃佛珠一串。
  - 建城榮譽董事：認捐佰萬元以上可分期繳納，贈大佛山祖先牌位一支、正德醫院全身健檢一次。
- ※一次繳費金額達三萬元以上者，同時結緣太和工房運動水瓶一支。（數量有限，送完為止）

詳情請洽正德全國各院社

## 認捐【正德佛教城弘法利生大樓】建樓基金徵信公告

認捐年度/月份	捐款金額	認捐年度/月份	捐款金額
2020/09-12	116,550	2023/01-12	135,673,188
2021/01-12	74,864,633	2024/01-06	59,393,007
2022/01-12	90,726,704		
捐款金額總計	360,774,936		(備註/單位:元)



財團法人正德社會福利慈善基金會 · 正德文教傳播基金會  
醫療財團法人正德癌症醫療基金會 · 佛教正德電視台

本基金會榮獲內政部評定為全國性優等基金會

正德網站：www.chengte.org.tw e-mail: cthci01@gmail.com

### 佛教正德慈善中西醫機構 · 正德西方蓮社 · 正德佛堂

佛教正德醫院 / 台中市南屯區文心南五路三段100號 電話：(04) 3702-6588  
正德僧伽中醫診所 / 高雄市鳥松區本館路44-5號 電話：(07) 379-0288  
正德台北中醫診所 / 台北市大同區民權西路125號 電話：(02) 2593-3658

#### 高雄總院

高雄市鳥松區本館路44-8號(澄清湖前500公尺右轉)  
電話：(07) 370-3456 傳真：(07) 379-0532

#### 台南分院

台南市中西區民生路二段181號  
電話：(06) 222-8611 傳真：(06) 222-9822

#### 新營分院

台南市新營區民族路186號  
電話：(06) 635-5819 傳真：(06) 633-6664

#### 嘉義分院

嘉義市興業東路45號  
電話：(05) 216-6779

#### 雲林分院

雲林縣斗六市興華街1、3號  
電話：(05) 552-9228

#### 彰化分院

彰化市民生南路56號  
電話：(04) 727-0006 傳真：(04) 725-9407

#### 員林分院

彰化縣員林市林森路139號  
電話：(04) 833-5600 傳真：(04) 833-5601

#### 台中分院

台中市東區建德街243號  
電話：(04) 2215-1545 傳真：(04) 2215-1547

#### 苗栗分院

苗栗市新都街27號  
電話：(037) 558-338

#### 新竹分院

新竹縣竹北市光明九路113、115號  
電話：(03) 558-8008 傳真：(03) 558-8738

#### 台北分院

台北市大同區民權西路125號(承德路口)  
電話：(02) 2593-3658 傳真：(02) 2597-7281

#### 桃園分院

桃園市中壢區大同路12號  
電話：(03) 422-1158 傳真：(03) 422-1148

#### 宜蘭分院

宜蘭縣羅東鎮建民街32號  
電話：(03) 961-7617 傳真：(03) 961-7529

#### 花蓮分院

花蓮市尚志路5號  
電話：(03) 834-3188 傳真：(03) 832-5637

#### 台東分院

台東市浙江路90號  
電話：(089) 332-838 傳真：(089) 334-458

#### 屏東分院

屏東市忠孝路30號  
電話：(08) 734-6749 傳真：(08) 734-6753

#### 永和分社

新北市永和區秀朗路一段50號  
電話：(02) 2232-7799 傳真：(02) 2927-3377

#### 埔里大佛山

南投縣埔里鎮福興路110巷105號  
電話：(049) 293-0923 傳真：(049) 293-0711

#### 正德愛心咖啡讀書館

花蓮市海岸路9號  
電話：(03) 822-1588轉101

#### 加拿大分院

電話：(604) 285-1988

#### 澳洲分會

電話：(613) 974-89895

### 護持正德 請多加利用下列捐款方式

1. 就近至正德全國各地分支機構繳費
2. 由本會勸募委員及代理委員服務收費
3. 信用卡定期扣款(每月授權扣款)
4. 銀行或郵局定期轉帳(存簿每月定期扣款)
5. 郵局劃撥(內附郵局劃撥單歡迎利用)
6. 正德網站刷卡：www.chengte.org.tw
7. 銀行匯款：台灣土地銀行 青年分行 銀行代號：005 帳號：038001015009(正德佛堂)

若有其它捐款問題，請參閱本刊夾頁或洽正德全國各地分支機構

## 正德愛心廚房太感動人心 濟貧解饑、關懷弱勢、吃出健康



免費提供弱勢族群用餐，倡導素食護生觀念，意義非凡！

請大家發心加入愛心廚房會員或建房委員，共襄善舉，廣濟全國各地貧困民眾飲食，福德無量！  
台灣全國各都市地區，每天還有很多人沒飯吃挨餓、沒地方住挨凍。  
台灣人都不知道？

據統計，每10名遊民中，有4.6人一天僅吃2餐；有3人一天僅吃1餐；有1人面臨挨餓的窘境。

113年正德全國24家愛心廚房(1-6月)用餐人數				113年(1-6月)正德愛心旅舍住宿人次	
月份	1-3月	4-6月	用(領)餐總人數	共計841人次	
中餐人數	128,073	130,605	258,678	112年入住總人次3,418人次	備註： 111年1月22日至 2月28日及4-8月 因疫情停運。
晚餐人數	89,038	89,516	178,554	111年入住總人次878人次	
用(領)餐總人數	217,111	220,121	437,232		

111-112年正德全國24家愛心廚房用餐人數暨收支一覽表				
項目	用(領)餐總人數	功德箱	總支出	餘額/透支
111年	1,135,940	8,865,311	20,098,845	-11,233,534
112年	925,509	7,699,440	15,931,348	-8,231,908

※支出部份含房租、人事成本、水電、雜支等管銷費用

正德全國愛心廚房 (未來將於全國各地陸續成立，請踴躍提供設置地點)			
序號	愛心廚房	地址	聯絡電話
1	員林分院附設愛心廚房	彰化縣員林市林森路139號	(04) 833-5600
2	宜蘭分院附設(羅東)愛心廚房	宜蘭縣羅東鎮中正北路25號	(03) 9566-599
3	彰化分院附設愛心廚房	彰化市民生南路56號	(04) 727-0006
4	屏東分院附設愛心廚房	屏東市忠孝路30號	(08) 734-6749
5	台南分院附設愛心廚房	台南市中西區民生路二段181號	(06) 222-8611
6	高雄總院附設(鳳山)愛心廚房	高雄市鳳山區光遠路74號	(07) 740-5858
7	花蓮分院附設愛心廚房	花蓮市國聯五路22號	(03) 833-1103
8	台北分院附設(三重)愛心廚房	新北市三重區自強路2段41號	(02) 8978-9178
9	新營分院附設愛心廚房	台南市新營區開元路57號	(06) 633-6768
11	桃園分院附設(中壢)愛心廚房	桃園市中壢區大同路12號	(03) 422-1158
13	高雄總院附設(旗山)愛心廚房	高雄市旗山區東新街3-3號	(07) 262-6158
14	高雄總院附設(三民)愛心廚房	高雄三民區十全一路465號(近博愛路口)	(07) 262-6218
15	新竹分院附設愛心廚房	新竹縣竹北市光明九路113號	(03) 558-8008
16	苗栗分院附設愛心廚房	苗栗市新都街27號	(037) 558-338
17	嘉義分院附設愛心廚房	嘉義市興業東路45號	(05) 216-6779
18	雲林分院附設(斗六)愛心廚房	雲林縣斗六市興華街1、3號	(05) 552-9228
19	台東分院附設愛心廚房	台東縣台東市浙江路90號	(089) 332-838
20	台北分院附設(永和)愛心廚房	新北市永和區秀朗路一段50號	(02) 2232-7799
21	台中分院附設(南屯)愛心廚房	台中市南屯區龍富十五路108號	(04) 2369-0808
22	台北分院附設愛心廚房	台北市大同區民權西路125號	(02) 2593-3658
23	埔里分院附設(草屯)愛心廚房	南投縣草屯鎮虎山路895號	(049) 200-9358
24	高雄總院附設(小港)愛心廚房	高雄市小港區沿海一路87號	(07) 262-0958

※109.07.24彰化分院附設(溪湖)愛心廚房(第10家)、111.04.22台南分院附設(永康)愛心廚房(第12家)因租約到期，停止營運。

播放頻道系統如下:

正德電視台109雲嘉南地區皆可觀看



精采內容，歡迎準時收看

正德電視台 免付費專線：0800-559933

正德電視台提供各佛寺及慈善團體，法會、活動宣傳平台，歡迎多加利用！

※若無法收看本台節目，請洽系統業者或安裝機上盒。

◎正德電視網路直播 <http://tv.chengte.org.tw/live.html>

## 護持正德電視台弘法經費啟事

正德電視台秉持正德不營利收費之宗旨，長期製作佛教優質節目，因贊助經費不足，長期每月透支數佰萬元；又無廣告收入，難以支付長期每月龐大的開銷。請大眾贊助電視台弘揚真佛經真佛法經費，得令正法永傳世間，廣度世人皈依佛教學佛，完成老和尚「正法傳世，德化世人」的宏願，護法大眾真實功德無量無邊！

佛曰：「所有布施中，法施功德最大。」為使佛教巴利正法永傳，讓大眾皆能聽聞開山常律老和尚大德開示，增長智慧。請大家加入護法會員、護法委員、護法榮譽委員、護法榮譽董事。成就正法弘傳各地，淨化人心，社會祥和，功德無量！

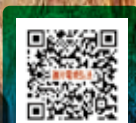

線上護持捐款

欲發心護持者，請洽正德全國各院社

參加法會既可禮懺消災又可植世間最大福田，敬請把握機緣參加，功德無量！



法會線上報名

禮懺功德利益

- (一)消除累世冤業 (二)病痛消除 (三)增長福慧 (四)破無明障
- (五)亡靈超升 (六)消災解厄 (七)運途亨通 (八)諸事吉祥



## 慶祝地藏菩薩聖誕

正德全國各院社 舉辦消災祈福法會

113年9月1日(週日)上午9:00(法會)

功德項目

- ◎會主 ◎副會主 ◎懺主 ◎副懺主
- ◎福主 ◎祿主 ◎壽主 ◎吉祥主
- ◎如意主 ◎功德主 ◎平安主



## 三昧水懺暨超拔法會

113年9月12-14日晚上7:30(禮懺)  
15日下午3:00(超拔)

· 9/14(週六)下午2:30恭誦《阿彌陀經》、《地藏經》

法會地點 正德高雄、台南、新營、彰化、台中  
新竹、台北等院



## 三昧水懺暨超拔法會

113年10月10-12日晚上7:30(禮懺)  
13日下午3:00(超拔)

· 10/12(週六)下午2:30恭誦《阿彌陀經》、《地藏經》

法會地點 正德高雄、台南、新營、彰化、台中  
新竹、台北等院

◎各功德項目及點燈、打齋，請洽各院會計。

劃撥帳號：42150839 戶名：正德佛堂

### 正德農場第二季作物採收囉！

正德北區農耕隊努力有成，喜迎豐收，高麗菜、胡瓜、玉米、馬鈴薯等各項作物陸續進行採收，分送各地愛廚，讓食客得以享用新鮮健康食材，喜悅自在其中。



### 長青老人會蝶古巴特手作零錢包課程

神奇的蝶古巴特課程，學員發揮創意，妝點出個人獨特的作品，成就感滿滿。

台中分院



### 長青老人會課程系列-烘焙及日文課程

新營分院長青老人會課程多元豐富，學員參與踴躍，學習成效良好。

新營分院



### 台中分院-慈善募款音樂晚會

113. 06. 26一場融合音樂與慈善的演唱會，透過各種樂器與歌聲，傳誦著正德行善故事，如何用愛溫暖人心，給人希望，看見未來的美好，也感動著每一個人。



▲本活動感謝老音の歌樂團、李小龍川劇變臉發心義演，共同成就弘法利生志業。

### 正德埔里大佛朝山功德殊勝行

夏日艷陽，熱情揮灑；巍巍大佛，光耀十方；朝山佛子，虔心禮懺；飽足能量，滿載而歸；如人飲水，法喜自在。

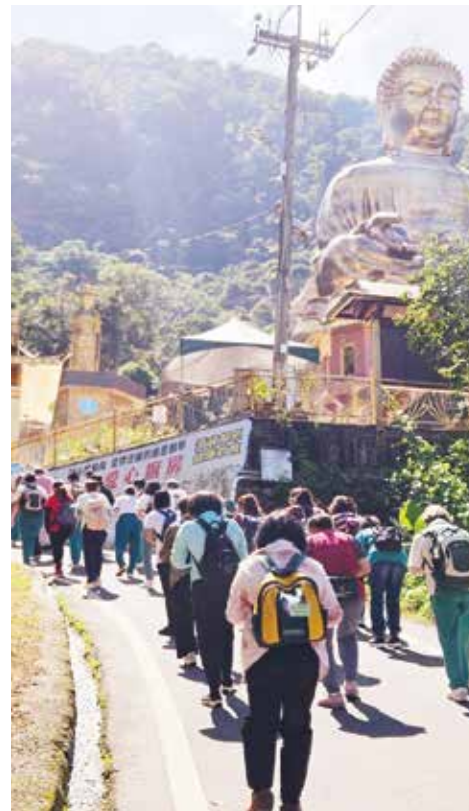

### 正德鳳山愛心廚房-美髮義剪暨同樂會活動

113. 07. 08正德鳳山愛心廚房舉辦美髮義剪暨同樂會活動，結合各項趣味競賽及遊戲，讓食客在輕鬆愉悅的氛圍中，度過美好的一天。



### 青年學子的公益回饋

113. 06. 28雲林斗六高中領取正德獎學金同學，利用暑假期間，前來彰化愛心廚房繼續參與志工服務，知所感恩與回饋，流轉善的循環。



### 屏東愛廚食客社區服務結善緣

屏東分院每週三愛廚食客社區服務，學習付出，感受施比受更有福的喜悅。



### 愛心廚房食客用餐概況

正德全國各地愛心廚房長期提供健康蔬食餐點，幫助許多弱勢家庭及民眾獲得溫飽。



▲嘉義愛心廚房



▲新營愛心廚房



▲鳳山愛心廚房



▲三民愛心廚房



▲旗山愛心廚房



▲小港愛心廚房

### 尋聲救苦 傳送大愛

正德全國各院每月訪視救助個案，適時提供支援，解燃眉之急；傳送法音，安頓身心。



▲台北分院-關懷離婚獨自帶二個小孩、重度憂鬱無法就業、經濟困難的莊賢友。



▲台北分院-關懷因車禍需暫時休養無法工作，經濟拮据的林賢友。



▲台南分院-關懷罹胰臟癌轉移肺部治療中、經濟困頓的李賢友。



▲台南分院-關懷獨罹患口腔癌、末期腎病、肝硬化等多重疾病，經濟拮据的吳賢友。



▲高雄總院-關懷需照顧患癲癇及失智的妻子，做粗工，經濟困頓的陳賢友。



▲高雄總院-關懷罹患心臟衰竭、糖尿病，經濟拮据的蘇賢友。

113. 06. 30 梁皇寶懺超拔法會-開山常律老和尚大德慈悲開示

## 因果輪迴的真相



今天和尚要開示的內容對大家非常的重要，因為關乎每一個人命終往生何處？往生西方世界？或墮生五道輪迴？這是非常重要的概念，希望大家專心聽，方能增長智慧，改變自己，提升自己身心靈的層次，啟發覺性與智慧。

### 地球人類有史以來，福德最大的在家佛弟子

首先來談談地球人類福德最大的茉莉皇后，茉莉皇后在世時，經常供養世尊比丘以及整個精舍的僧團，一次供養都是上千位比丘羅漢，而且不僅一次。因為供養的數量非常龐大，供養對象都是佛世尊及阿羅漢，所供養的東西不只食物、衣服、醫藥，並且蓋精舍提供給當時的比丘尼作為修行處所。又大力的護持佛教、護持佛法；還度當時的僑薩羅國的國王波斯匿王，以及很多的人民都皈依佛教，護持佛教。如此出錢出力，一心一意，一輩子供養三寶又護持佛教，所供養、布施、護持佛教的福德，可謂地球有人類以來，福德最大的一位，無人可超越，功德無量無邊！

### 修心是佛弟子修行最重要的功課

為何如此大福德的茉莉皇后命終會墮生惡道呢？這就要談到人在命終前控制心念的問題。《法句經》佛法法語錄有幾句談到控制心的法語。佛說，因為我們的心容易受到刺激而產生變化，所以應隨時隨地以適當的方法來控制我們的內心。因為人心脆弱易趨於外界欲樂誘惑，而內心堅強者不為欲樂所動。比丘應專注於心靈的修行，唯有信服己心者，方能體會開悟證果之大樂，解脫生死之極樂。

其實佛法修行無非是修心而已，學佛無非是學習佛陀的思想、語言、行為；並非將學佛掛在嘴邊，而是要實踐佛陀的教法，否則空談理論，內心卻充滿貪瞋癡、憤怒、敵意、怨恨、仇恨、嫉妒、吝嗇、奸詐、虛偽、惡意、邪見、偏見、傲慢、固執、自大、散漫、放逸等污垢，一無是處，命終還是會墮入五道輪迴生死而受苦受難，無法脫離生死輪迴，命中也無法念佛得清淨而往生西方。所以控制心念是佛弟子修行最重要的功課、最重要的課題。

### 為何茉莉皇后命終會墮生惡道？

再者，為何茉莉皇后命終會墮生惡道呢？只因茉莉皇后曾為了一件小事，打妄語欺騙波斯匿王，於命終前，忽然生起自責之心，認為自己不應為此小事而欺騙國王，她只是在命終前沒有控制好自己心念，生起不當的念頭，命終即墮生惡道去了。當時世尊不忍立即告訴波斯匿王真相；經過一個禮拜，茉莉皇后因在世造了無量的福德，所以墮生鬼道七天後，立刻往生第二天忉利天當最妙最殊勝的天人。因此，世尊第七天才告知國王，茉莉夫人已經往生到忉利天。波斯匿王聽聞之後心生歡喜，對佛法更具信心，認為不枉其夫人一輩子護持佛教，供養世尊及無數的比丘阿羅漢；也感恩世尊的教化，讓他們有此機緣種植如此大的福德，讓他的茉莉夫人往生之後可以到天堂。

### 因果輪迴的真相

大家當知，全世界人類有史以來福德最大的茉莉皇后，在命終只是起一個不當的念頭而已，即使在世造作如此大的福德，竟然也無法立刻往生天堂，而要到惡道去受苦七天，再往生天堂。若茉莉皇后在命終前未起任何的惡念，她絕對立刻往生天堂。

因為人命終有兩種情況，立刻往生天堂與立刻往生地獄。做大惡的人立刻往生地獄；做大善的人死後立刻往生天堂。而一般人不善不惡，或善少惡少，都是先墮入鬼道；惡再多一點就墮入畜生道；大惡就墮入地獄道；大善之人則往生天堂。何者會往生為人，其實人死後不可能立刻往生為人，都要在鬼道停留，只是停留時間的長短；有的根本連往生為人皆無機會，永遠留在鬼道。若不善不惡或有小善小惡者，墮入鬼道要做人一定要等待，不可能馬上投生為人。所以要做人也要經過鬼道的過程，大家一定要了解這種輪迴的真相。

這些概念非常重要，所以各位平時就要好好念佛，訓練放下。因為世間人有太多執著妄念，命終前不可能不起任何念頭。因此平時要懂得學習放空，放下所有的財物、親情、權勢、地位、名利、金錢；美人、美事、美物、美味、美觸等都要慢慢放；還要懂得施捨所心愛的財物、食物、醫護、金錢等。因為訓練施捨方能放得下，命終之際心才得清淨，不起任何念頭，大家一定要注意。

此外，臨命終前還有一項是最放不下的就是情愛。情愛有三種，夫妻間的愛情；兄弟姐妹的親情；親友的友情。這些情愛皆須平時訓練放下，切勿執著、愛著、念著。佛說，貪瞋癡最難斷是貪愛。「問世間情為何物，直教人生死相許」為了情愛甚至可犧牲生命，父母為了孩子可以犧牲一切。也因此執念，命終即墮入惡道，為期多久？若在世有護持三寶，行作布施，當志義工，則往生惡道一段時間，還是可以往生天堂；既如此，為何還要到惡道去受苦再到天堂，到天堂還是輪迴的眾生。唯有到西方世界，以及色界淨居天（無煩天、無樂天、善現天、善見天、色究竟天），才無須再回到六道世間輪迴，這是三果阿那含的果位。

二果要到天堂一次，人間一次，到人間之後，還要到天堂，就不會再來這個世間輪迴了。假如證得初果須陀洹要七次投生人間，再七次投生天堂，最後一次到天堂就到淨居天。一旦到淨居天就是永遠不會再回到六道世間輪迴，稱之為羅漢的備取生，即應屆畢業生之意，證得羅漢才是畢業。

佛弟子要記住，我們修行畢業就是證得羅漢，唯有證得羅漢才能脫離三界生死輪迴，才能進入涅槃，永生不生不死的世界。你的靈識可以進入無邊的宇宙世界，壽命進入無量壽命的時間，不生不死。

所以命終當下的一個念頭，決定你往生哪一道，若是行做大善，加上念

佛，就往生西方；若無念佛，只做善事，則往生天堂；若行小善小惡，則先到鬼道等待，等待有緣的世間人，再投生至其家中。此即為因果的真實相。

所以今天和尚所開示的概念，實在太重要，很多人都不知道。這位茉莉夫人號稱為地球人類有史以來福德最大之人，只因命終生起一個小小念頭就墮生鬼道，七天再往生天堂。那我們這些沒有大福德的人怎麼辦？那不是墮入惡道會很久嗎？才能往生天堂嗎？或是再往生做人呢？

### 具足智慧方能放下

所以，如何訓練自己命終不起不當的念頭？不執著所愛的家人親人；不執著財物、名利、權勢、地位？佛說，就是要一直念佛，多聽經聞法。多聽和尚在電視台的開示，因為多聽聞之後，增長智慧就放得下。人為何放不下？因為沒有智慧，不了解苦空無常的道理，不了解無常的真相，不了解四聖諦苦集滅道的真諦，不了解因緣法，因緣生因緣滅的法；萬物緣聚則生，緣散則滅的道理。因為不懂就會執著世間的一切；若了解這些道理，就能放下所執著的一切。如此，臨命終，就可以不起任何念頭，而立刻往生西方世界。若沒有念佛的人，就立刻往生天堂。

只是往生天堂也很恐怖，因為天人也有壽命，每一天的壽命不一樣，第一天的壽命 900 萬歲；第二天的天人 3600 萬歲；第三天的天人 1 億 4 千 400 萬歲；第四天的天人 5 億 7 千 600 萬歲；第五天的天人 23 億歲；第六天的天人 92 億歲，這麼多歲有用嗎？壽命到還是在墮生六道，惡道去受苦，所以一定要堅定往生西方世界的信念，從現在開始念佛，念佛無非在訓練你命終能不起任何的念頭，讓你順利往生西方無障礙。

### 功德迴向

願大家以今天聽經聞法的功德，迴向所超拔的累世歷代祖先、冤親債主、地基主、地基婆，所有動物的亡靈，所有陸海空的亡靈，都可以藉由今天超度，蒙諸佛菩薩的力量，以及你們這幾天來，誦經、聽經聞法的功德力迴向給牠們，相信今天超拔的所有亡靈，都可以得生善道，不在惡道裡面受苦受難，你們今天是行報恩，報孝的最大的功德，將來一定可以業障消除，命終往生西方無障礙。阿彌陀佛，少造業，多念佛！

## 活出不一樣的人生

來到正德，和尚大德開闢各種福田，只要跟著做，無形中就在為自己累積福德資糧；在助人的同時，其實自己就是個發光體，只是大家不知道而已。

■高雄總院／曾瑞青

**自**從加入正德志義工團隊，感覺自己人生過得很踏實，很榮耀，雖然忙碌、辛苦；但是，當回頭看，會覺得這份志業讓人發光發熱，充實自己也溫暖別人，非常有意義。

和尚常開示，正德是一個充滿正能量，可以讓你創造大福田、大功德的道場；並鼓勵大家要常來朝山及參加正德各場法會，凝聚眾人虔心念佛禮懺的功德力迴向給我們的國家國泰民安，風調雨順，人民向善學佛。我深有同感，並依教奉行。

因此，逢有朝山只要時間允許，我會盡量報名參加。記得有一年逢雨季，天候不佳，我依然報名朝山二次，感覺賺了兩次功德。再者有一年和尚開示那年會有大風災大水災，要大家齊心參與每一場法會，凝聚眾人念佛功德力讓台灣災難減輕。那年梁皇期間，每天下班時間皆下大雨，下班已感覺疲累，但不知那來的毅力，驅使著我依然每天穿著雨衣趕來佛堂，如此連續十天，因為我將它視為正德志工責無旁貸的使命，再累也要參加。此外，我也喜歡參加佛堂的共修會，以及參與募款或義賣活動，感覺特別充實有意義。

從中，更能體會和尚大德所開示，一般未學佛的在家人生命是低俗的，沒有意義的；因為他們每天日復一日的只從事吃飯、工作、看電視、睡覺等生活模式，一輩子未行做任何善事，就結束了。而來到正德，和尚開闢各種福田，只要跟著做，無形中就在為自己累積福德資糧。在助人的同時，其實自己就是個發光體，只是大家不知道而已。曾被一位陰陽眼人士好奇問道：你的臉為何那麼亮？心想，因為我是正德志工啊！

和尚大德說佛堂的正能量很強，大家應常來親近三寶，加入正德志義工行列，擺脫庸俗的生命模式，活出不一樣的人生！

## 一位諮商心理師對菩薩的告白

透過請示與菩薩有所連結，感受到菩薩對眾生的慈悲，在我們迷茫時指引方向，知道如何修正與調整，知道求助對象及其需求，讓問題得以順利化解，而最終無論結果為何，一切皆是菩薩最好的安排。

■高雄總院／張郁君

### 心靈寄託之所在

結識正德，緣於在高雄總院擔任勸委的母親。自幼便常與媽媽來到佛堂參加法會或拜佛，也因此，生命中與菩薩產生微妙的連結；甚至妹妹也在其人生陷落之際加入正德志工團隊，接受佛堂的薰陶及菩薩的引導而走出生命的低谷，不致陷入更深的情緒困擾中。

感謝和尚創建了正德佛堂帶給我的家人很大的精神力量，得以面對人生中各種苦難；及至出社會後，獨自於北部工作遇到困難時，也會想到正德，還好在台北也有分院，讓我在北部有一個心靈上的寄託。

### 諮商心理師背後依恃的力量

我的工作為諮商心理師，常常都是在幫助別人安定身心，聽著每個人的生命故事，陪著他們去經歷人生中各種關係或身心的難題；但很多時候，即便是專業人員也會感到無力之時。尤其回到自己的生活也有自己的煩惱跟痛苦，感覺自己也需要有更大的力量來支撐，而這個力量就是來自菩薩的慈悲，特別是當我陷入低潮的時候。

幾年前，曾因感情問題到台北分院請示菩薩，做了很多功課，雖然後來感情還是無疾而終；但我不怪菩薩，因菩薩也只是在當時陪伴我，讓我的心暫時有個寄託，問題還是要自己去面對。去年底，因為分手的關係情緒低落，也影響到工作狀態不佳，因為工作時間較忙碌及搬到新竹的關係，請媽媽幫忙在高雄總院請示菩薩關於我的姻緣，也開始做功課。

### 請示法門的體悟

功課才做到一半，在一月中，選舉日的前一天晚上突然睡不好，感覺好像有什麼東西在干擾。隔天早上，騎車出門就發生車禍，對方也是騎機車，當場倒地撞到頭。當下的我十分驚慌，只能不斷默念藥師琉璃光佛佛號。過程中處理的警員很善心的協助，而車禍對象也算是明理人，當下並沒有生氣怒罵，也沒有獅子大開口索取鉅額賠償金，只有合理的要我賠償修車費及醫藥費。

隔天回高雄，投完票後立刻就到佛堂拜拜，剛好遇到大德接住我當時慌亂的情緒，聽完描述當時後遇到的狀況，告訴我可以先點燈迴向給對方。奇妙的，當下即感覺心情穩定許多。再過一天到佛堂請示，菩薩很慈悲地要我懺悔一週及念誦經文，以及持誦佛號佛號迴向給需要的對象。

經過一個多月，對方身體已無大礙，但還是沒有和解。於是二月中又再回高雄請示，菩薩再派了功課繼續迴向給需要的對象。不久，對方有了善意的回應，雙方於四月底達成和解，當時功課也剛好圓滿。

從去年到現在總共請示了四次，感受到菩薩的慈悲。功課不管是誦經、念佛號或有要超拔的對象等等，都是在我能力可及且能夠完成的狀況下，也藉由懺悔誦經過程，更加清楚意識到自己內在的執著，所導致種種煩惱及焦慮不安。雖然感情仍然還是沒有著落，但已漸能釋懷，即便一個人也可以好好生活，何苦一定要去依靠另一個人來給自己幸福呢？只要能平平安安、健健康康過生活也就是幸福了。

### 菩薩的最好安排

我想今天的分享，並非要表達只要請示做完功課，菩薩就會如你所願；重點是透過做功課的過程，去意識到自己的人生課題，有何需要修練及調整的地方？看到每次請示迴向的對象，皆與我們有著多生累世的因緣，而在這一世有這樣的福報，可以為他們解脫生死輪迴，未嘗不是好事一樁。

若以心理師的角度來看這段過程，我會說其實這是每個人都會遇到的狀況，所謂千人千般苦，苦苦不相同。重要的是要能將心定下來。但偏偏人的起心動念很可怕，因為內在有很多慾望，才有那麼多的煩惱。而透過誦經、禮佛的過程中，讓我們的心靜下來，頭腦的雜念暫時停止，減少業的發生，很多事情自然迎刃而解。因此，雖然功課做完了，但若時間允許，我盡量每天都會念一遍《寶石經》與《金剛經》。我想透過經文可以不斷提醒自己放下執著，接受當下一切的發生，不是自己的，強求不來。也因著誦經過程感覺與菩薩相應，內心有菩薩的安住，也比較能夠放心自在。

最後，還是感謝和尚大德提供我們這麼殊勝的請示法門，透過請示與菩薩有所連結，感受到菩薩對眾生的慈悲，在我們迷茫時指引方向，知道如何修正與調整，知道求助對象及其需求，讓問題得以順利化解，而最終無論結果為何，一切皆是菩薩最好的安排。阿彌陀佛！

**歡迎大眾踴躍訂閱**

## 正德佛堂觀世音菩薩感應事蹟

觀世音菩薩慈悲聞聲救苦的點滴事蹟，長期深植人心，普為民間信仰及依恃。正德佛堂乃觀世音菩薩慈悲化現的道場，長期救度無數眾生，遠離諸苦，釋疑解難，遠近馳名，藉諸多真人實事的現身說法，將見證佛法奧妙不可思議的力量，讓您對學佛之路更具信心，人生更光明幸福！



▶ 訂閱 → 按讚 → 分享 → 開啟小鈴鐺 🔔 → 轉傳分享親友

## 正德愛心廚房、旅舍的感人故事

每位愛心廚房/旅舍的食客及住民的背後隱藏著不為人知的辛酸與悲苦，天地造物弄人，有人每天安排如何享樂，從不在意身邊悲苦之人；有人每天憂愁如何過日，從不知明天又如何度過。

### 【草屯愛心廚房】食客 吳○源

48歲，一場嚴重的車禍，造成終身殘疾，也造成工作障礙，無收入，只能夜宿公園

吳賢友家住南投鹿谷，國中畢業就跟隨爸爸學板模技術，幾年前父母相繼往生，有一個弟弟、兩個妹妹。

約莫4年前的某天夜晚，賢友於工作回家途中，因山區濃霧加上天雨路滑，不慎自撞。嚴重的傷勢，讓他幾度昏迷，牙齒掉光，還伴隨腦震盪，之後造成身體殘疾，讓他求職之路頗多阻礙，導致無法工作也無收入。後來，竟還被弟弟趕出家中，從此，只能天天露宿公園。

在鹿谷山上時，關懷據點偶爾會有供餐，但大部分時間都還是得挨餓。後來，經人介紹來到正德草屯愛心廚房享用午晚餐，讓他終於可免於挨餓。賢友表示，對於當今社會竟然還有提供免費吃飯的地方，讓生活陷入困頓的他，能夠滿足基本溫飽，真的感激不盡！



《常律老和尚大德·法語》

愛心應從身邊小事做起，也許發揮小小的愛心，就可讓千千萬萬人受惠。

### 【新營愛心廚房】食客 王○德

50歲，台南市將軍區人，大學畢業，曾是名地方新聞記者，20幾年前的一場車禍，從此人生變調

王賢友是台南市將軍區人，大學畢業後原本是一名地方新聞記者，日子過得倒也平順。不料，於20幾年前的某天上班途中發生車禍，從此人生完全變調。頭部陸續開了4次刀，雖然命救回來了，但因對方表示無錢賠償，即使訴訟也要不到賠償金，讓他至今仍不甘心。



由於車禍後，賢友已無法像正常人一樣工作，加上又有高血壓、狹心症，所以除了每個月的補助外，他只能偶爾打打簡單的小零工，賺取微薄的生活費，勉強度日。直到朋友介紹並帶他至愛心廚房用餐。舒適的空間，豐富的餐點，親切的服務，而且完全免費享用，讓他感到不可思議，世間竟有這樣的團體，這樣慈悲的老和尚，願意開設這麼多間愛心廚房幫助生活困難的民眾，讓他打從心底佩服與感恩。

用餐期間，賢友也因常聽聞和尚大德的開示，讓車禍之後，原本充滿抱怨及放不下的心結，漸漸釋懷，內心也漸漸平靜，不再怨天尤人，也知道感恩知足，生命彷彿重生一般。

前一陣子賢友高興的分享他找到一份比較穩定的工作了，但因工作路途遙遠，無法再來用餐。我們也介紹他正德全國各地仍有多家愛心廚房，有需要可以就近前往用餐，也祝福他工作一切順利。阿彌陀佛！

## 正德醫院--感恩留言板

### 經顱磁刺激療法復健心得



經顱磁刺激療法對中風復健有很大的幫助，讓我的右腳更有力了，走路比以前更穩定；也大大改善了我的語言表達能力，原本一句話雖然知道要說什麼，卻很難說出口的，現在也能比較順暢地表達。

■台北分院／李龍豐

**我**是李龍豐，台北人，今年 60 歲，這是我第二次中風了。今年一月我忽然感覺右手右腳沒有力氣，女兒也發現我講話有障礙，於是趕緊將我送到大醫院急診。可惜在急診室等了三四天後，仍然沒有等到病房，就在這時，妹妹建議我去正德醫院接受治療。

我妹妹是正德佛堂的志工，已經在那裡服務了很久，我太太也是，兩人對正德醫院都有很深的了解，他們說正德醫院復健科口碑不錯，還有一台經顱磁刺激機器，對中風患者的復健非常有效。於是我打開手機搜尋看看，才發現這是一種非侵入性的療法，各大醫院也都有在用，效果很好。

來到正德醫院後，我發現這裡的環境非常好，台中的天氣穩定，經常能看到陽光，讓人心情愉快。醫院的場地寬敞、視野開闊，空氣清新，感覺像住在五星級的健身房。醫生、護士和復健老師都很親切，教學認真，對病人非常細心。病友之間也很和氣，彼此鼓勵，共同進步。

在正德醫院住院期間，我積極參與復健訓練。正德醫院提供了很多復健機具和課程，例如用杯子、積木訓練手指力量，還有推箱子拉筋等，我每天都認真操作這些機具，希望自己能夠恢復得更快。這裡的復健設施比台北的更齊全，課程變化也更豐富，是一個非常適合復健的場所。

經顱磁刺激療法在正德醫院有很多病友在使用，大家對這種療法有很好的評價，都認為這個療法對中風復健有很大的幫助，而且我個人也深有體會。我之前的腳是跨的出去卻收不回來，做了經顱磁刺激後，我的右腳感覺更有力了，走路也比以前更穩定。此外我的語言能力也有了很大的改善，原本一句話雖然知道要說什麼，卻很難說出口的，現在也能比較順暢地表達。

回到家裡，我繼續進行基本的復健訓練，每天早晚各走兩三公里的路，附近的政府規劃了一個人行步道，車輛無法進入，非常安全。雖然在家裡的復健資源不如醫院充足，但我依然堅持每天鍛煉。

我非常感謝正德醫院以及和尚大德的幫助。正德醫院的設施和專業的醫療團隊，對我的康復起到了非常重要的作用，我相信這裡會幫助更多的中風患者重新獲得健康。感謝和尚大德的善心善行，也祝願他身體健康，福慧雙增。

總的來說，我在正德醫院的復健經歷非常滿意，這裡的治療和服務讓我感受到希望和力量，也希望更多的中風患者能來到這裡，接受有效的治療，早日康復。



repetitive transcranial  
**rTMS**  
magnetic stimulation

# 重複性經顱磁刺激

腦中風 / 腦外傷患者輔助治療新選擇

**美國 FDA**  
於 2008 年  
批准使用於  
憂鬱症、失眠

**醫學中心**  
台灣各大  
醫學中心  
積極採用

**舒適安心**

rTMS (TMS) 每次治療 1,500 元，一個療程 10 次，每星期接受 5 次治療

**非侵入性**  
治療為非侵入性，無須手術，不需麻醉，也不用住院，可直接經由門診評估後開始治療。

**強化復健**  
rTMS 利用磁場訊號穿過頭皮與顱骨，直接在腦部產生感應電流，藉此讓神經元活動產生變化。

**效果顯著**  
研究顯示 rTMS 可改善中風後遺症，加速手腳動作、吞嚥、語言及認知功能的回復，中風愈早期其神經可塑性愈高，效果愈顯著。

**rTMS 執行流程** | 掛號家醫科於門診評估及開單 → 一樓批價櫃台繳費 → 七樓櫃台預約登記 → 負責治療師將致電聯絡後續執行時間

**正德** 醫療財團法人正德癌症醫療基金會  
**佛教正德醫院**  
Buddhist Chengde Hospital

復健治療中心關心您  
諮詢專線：04-37026588 分機 1610  
台中市南屯區文心南五路三段 100 號

# 巡迴健檢

佛教正德醫院 [巡迴健檢服務中心] 全臺服務中  
提供各大企業、公司行號、公教團體到場健檢服務

專業 | 高效 | 科技 | 客製

打造您的精彩生活

到場服務項目

- 勞工體檢 (包含法規一般健檢、職災特殊健檢、食品餐飲供膳健檢等)
- 高級健檢
- 學生健檢
- 公教人員健檢
- 客製化各項健檢服務
- 健康促進
- 臨場醫護服務



**正德** 醫療財團法人正德癌症醫療基金會  
**佛教正德醫院**  
Buddhist Chengde Hospital

台中市南屯區文心南五路三段 100 號  
諮詢專線：04-35098336 分機 11、12  
鄭經理 0953790876 / 李主任 0908656958

# 正德捐款帳戶及項目

戶名:醫療財團法人正德癌症醫療基金會		郵局劃撥帳號: 42246931
銀行匯款 或 ATM 轉帳:台灣土地銀行 青年分行		銀行代號:005 帳號:038005219989
<input type="checkbox"/> 醫藥基金會員:繳交_____月份_____元整	<input type="checkbox"/> 企業會員:繳交_____月份_____元整	
<input type="checkbox"/> 建院基金會員:繳交_____月份_____元整	<input type="checkbox"/> 其他:項目_____,_____元整	
<input type="checkbox"/> 建院委員:繳交_____月份_____元整	<input type="checkbox"/> 隨喜:項目_____,_____元整	
<input type="checkbox"/> 建院榮譽委員:繳交_____月份_____元整		

戶名:正德佛堂		郵局劃撥帳號: 42150839
銀行匯款 或 ATM 轉帳:台灣土地銀行 青年分行		銀行代號:005 帳號:038001015009
<input type="checkbox"/> 蓮友:繳交_____月份_____元整	<input type="checkbox"/> 各院社佛像:院社別_____	
<input type="checkbox"/> 往生被:繳交_____月份_____元整	繳交_____月份_____元整	
<input type="checkbox"/> _____法會:超拔功德金_____元整	<input type="checkbox"/> 萬佛牆:繳交_____月份_____元整	
<input type="checkbox"/> _____法會:消災功德金_____元整	<input type="checkbox"/> 愛心廚房建房基金:_____元整	
<input type="checkbox"/> _____法會:打齋功德金_____元整	<input type="checkbox"/> 增建/改建分院基金:_____元整	
<input type="checkbox"/> _____法會:點燈功德金_____元整	<input type="checkbox"/> 正德佛教城建樓基金:_____元整	
<input type="checkbox"/> _____法會:_____功德金_____元整	<input type="checkbox"/> _____元整	
<input type="checkbox"/> 隨喜:項目_____,_____元整	<input type="checkbox"/> 正德農場_____元整	

戶名:財團法人正德社會福利慈善基金會		郵局劃撥帳號: 41921869
銀行匯款 或 ATM 轉帳:台灣土地銀行 青年分行		銀行代號:005 帳號:038005170882
<input type="checkbox"/> 濟貧:繳交_____月份_____元整	<input type="checkbox"/> 愛心廚房認養貧戶:繳交_____月份_____元整	
<input type="checkbox"/> 獎學金:繳交_____月份_____元整	<input type="checkbox"/> 愛心廚房會員:繳交_____月份_____元整	
<input type="checkbox"/> 喪葬補助費:繳交_____月份_____元整	<input type="checkbox"/> 其他:項目_____,_____元整	
<input type="checkbox"/> 賑災:繳交_____月份_____元整	<input type="checkbox"/> 隨喜:項目_____,_____元整	

戶名:財團法人正德文教傳播基金會		郵局劃撥帳號: 42297512
銀行匯款 或 ATM 轉帳:台灣土地銀行 青年分行		銀行代號:005 帳號: 038005241119
正德電視台建台基金	正德電視台各項設備	
<input type="checkbox"/> 護法會員:繳交_____月份_____元整	<input type="checkbox"/> 數位攝影機:繳交_____月份_____元整	
<input type="checkbox"/> 護法委員:繳交_____月份_____元整	<input type="checkbox"/> 採訪專車:繳交_____月份_____元整	
<input type="checkbox"/> 電視弘法:繳交_____月份_____元整	<input type="checkbox"/> 非線剪接機:繳交_____月份_____元整	
<input type="checkbox"/> 電視節目贊助費:_____元整	<input type="checkbox"/> 燈光機:繳交_____月份_____元整	
<input type="checkbox"/> 助印:繳交_____月份_____元整	<input type="checkbox"/> 字幕機:繳交_____月份_____元整	
<input type="checkbox"/> 隨喜:項目_____,_____元整	<input type="checkbox"/> 其他:項目_____,_____元整	

★匯款轉帳後,請將單據及下列表格傳真(07)379-0532 或 郵寄:高雄市鳥松區本館路44-8號

索閱慈音雜誌  索閱正德法訊DM 填寫日期: 年 月 日

捐加入會員基本資料	姓名 _____ <input type="checkbox"/> 男 <input type="checkbox"/> 女	身分證字號 _____
	通訊地址 _____	
	E-mail: _____	聯絡電話 _____
	<input type="checkbox"/> 收據開立方式 <input type="checkbox"/> 年度彙總一次寄送 <input type="checkbox"/> 立即開立 <input type="checkbox"/> 節省資源不寄收據 <input type="checkbox"/> 我同意以上資料只使用於本會捐款相關用途及寄發收據	

★本會亦提供其他定期捐款授權書制式表格(郵局、信用卡、銀行),請致電各院或傳真索取亦可至「正德全球資訊網」下載或電(07)370-3456 www.chengte.org.tw



# 正德有愛 菩薩道共成就

正德是真正落實慈善精神的機構



## 您可以選擇下列方式支持我們



### 支票捐款

> 抬頭請寫欲捐款的基金會

- 正德佛堂
  - 醫療財團法人正德癌症醫療基金會
  - 財團法人正德社會福利慈善基金會
  - 財團法人正德文教傳播基金會
- 逕以掛號郵寄本基金會



### 線上捐款

進入正德官網  
www.chengte.org.tw  
點按「護持捐款」  
進行線上捐款



捐款護持 正德佛教城



捐款護持 愛心廚房

●非親臨正德各院社捐款者,請於捐款動作後,郵寄或傳真捐款憑證、捐款人資訊及用途並來電確認,我們將在確認後儘快寄上收據。(傳真:(07)379-0532)



### 信用卡捐款 暨 郵政儲金定期轉帳捐款、銀行ACH定期授權轉帳

請將:「信用卡捐款暨郵政儲金扣款授權書、銀行ACH定期授權書」,填妥信用卡卡號、郵局存簿帳號、局號及捐款金額等基本資料、簽上大名後以掛號郵寄本會。



### 電子發票 愛心碼捐款

消費時出示愛心碼貼條或條碼  
↓  
店家掃描  
↓  
完成捐款  
或消費時可口述179或923



### 郵局劃撥捐款

- 正德佛堂 帳號: 42150839
- 醫療財團法人正德癌症醫療基金會 帳號: 42246931
- 財團法人正德社會福利慈善基金會 帳號: 41921869
- 財團法人正德文教傳播基金會 帳號: 42297512

### 蒞臨正德各院捐款

歡迎蒞臨正德高雄總院及各分院,親辦各項捐款事宜,並惠予指教。(或由本會委由勸募委員、正式志義工代收)



### ATM 捐款

銀行自動提款機轉帳  
(捐款後,請將捐款人資訊及ATM的轉帳憑據傳真或郵寄回本會及來電確認。)

- 銀行:台灣土地銀行 青年分行 代碼:005
- 正德佛堂 帳號: 038001015009
  - 醫療財團法人正德癌症醫療基金會 帳號: 038005219989
  - 財團法人正德社會福利慈善基金會 帳號: 038005170882
  - 財團法人正德文教傳播基金會 帳號: 038005241119



### 銀行臨櫃 電匯捐款

- 銀行:台灣土地銀行 青年分行 代碼:005
- 正德佛堂 帳號: 038001015009
  - 醫療財團法人正德癌症醫療基金會 帳號: 038005219989
  - 財團法人正德社會福利慈善基金會 帳號: 038005170882
  - 財團法人正德文教傳播基金會 帳號: 038005241119



各項捐款 授權書下載



正德app 線上捐款

新增 LINE Pay 愛心捐款

●相關制式捐款授權書可來電本會索取。



內政部評定全國級優良基金會

正德全球資訊網: www.chengte.org.tw

財團法人正德社會福利慈善基金會 · 醫療財團法人正德癌症醫療基金會 · 財團法人正德文教傳播基金會

填表日期：\_\_\_\_\_年\_\_\_\_月\_\_\_\_日

地址：高雄市鳥松區本館路44-8號

電話：(07) 370-3456

傳真：(07) 379-0532

98-04-43-04 郵政劃撥儲蓄存款單

收 款 帳 號	4	2	1	5	0	8	3	9	金 額 新 台 幣 (小 寫)	億	仟	萬	拾	萬	仟	佰	拾	元
------------------	---	---	---	---	---	---	---	---	-----------------------------------	---	---	---	---	---	---	---	---	---

通訊欄(限與本次存款有關事項)  
請註明相關捐款品項於下方空白處，並將右頁捐款人資訊寄回本會

- 連友：繳交\_\_\_\_\_月份\_\_\_\_\_元整
- 住被：繳交\_\_\_\_\_月份\_\_\_\_\_元整
- 法會：超拔功德金\_\_\_\_\_元整
- 法會：消災功德金\_\_\_\_\_元整
- 法會：打齋功德金\_\_\_\_\_元整
- 法會：點燈功德金\_\_\_\_\_元整
- 法會：\_\_\_\_\_功德金\_\_\_\_\_元整
- 各院社佛像：院社別\_\_\_\_\_
- 萬佛牆：繳交\_\_\_\_\_月份\_\_\_\_\_元整
- 擴建/改建分院基金：\_\_\_\_\_元整
- 愛心廚房建房基金：\_\_\_\_\_元整
- 愛心旅舍會員：繳交\_\_\_\_\_月份\_\_\_\_\_元整
- 正德佛教城建樓基金：\_\_\_\_\_元整

- 正德農場：\_\_\_\_\_元整
- 其他：項目\_\_\_\_\_，元整
- 隨喜：項目\_\_\_\_\_，元整

■收據開立方式

- 年度彙總一次寄送  月開
- 立即開立  不寄收據

收款 戶名	正德佛堂	
寄款人	<input type="checkbox"/> 他人存款 <input type="checkbox"/> 本戶存款	主管：
姓 名		
地 址		
電 話		

經辦局收款戳

虛線內備供機器印錄用請勿填寫

經辦局收款戳

填表日期：\_\_\_\_\_年\_\_\_\_月\_\_\_\_日

地址：高雄市鳥松區本館路44-8號

電話：(07) 370-3456

傳真：(07) 379-0532

98-04-43-04 郵政劃撥儲蓄存款單

收 款 帳 號	4	1	9	2	1	8	6	9	金 額 新 台 幣 (小 寫)	億	仟	萬	拾	萬	仟	佰	拾	元
------------------	---	---	---	---	---	---	---	---	-----------------------------------	---	---	---	---	---	---	---	---	---

通訊欄(限與本次存款有關事項)  
請註明相關捐款品項於下方空白處，並將右頁捐款人資訊寄回本會

- 濟貧：繳交\_\_\_\_\_月份\_\_\_\_\_元整
- 獎學金：繳交\_\_\_\_\_月份\_\_\_\_\_元整
- 賑災：繳交\_\_\_\_\_月份\_\_\_\_\_元整
- 喪葬補助會：繳交\_\_\_\_\_月份\_\_\_\_\_元整
- 愛心廚房會員：繳交\_\_\_\_\_月份\_\_\_\_\_元整
- 愛心廚房委員：繳交\_\_\_\_\_月份\_\_\_\_\_元整
- 認養貧戶一位：繳交\_\_\_\_\_月份\_\_\_\_\_元整
- 其他：項目\_\_\_\_\_元整
- 隨喜：項目\_\_\_\_\_元整

■收據開立方式

- 年度彙總一次寄送  月開
- 立即開立  不寄收據

E-mail: \_\_\_\_\_

虛線內備供機器印錄用請勿填寫

經辦局收款戳

經辦局收款戳

- ◎寄款人請注意背面說明
  - ◎本收據由電腦印錄請勿填寫
- 郵政劃撥儲蓄存款收據

收款帳號戶名

存款金額

電腦記錄

- ◎寄款人請注意背面說明
  - ◎本收據由電腦印錄請勿填寫
- 郵政劃撥儲蓄存款收據

收款帳號戶名

存款金額

電腦記錄

### 113年6月份勸募委員代收功德表

※本表礙於篇幅，僅刊登代收人數30人以上者芳名；  
欲知各項明細，請依各院會計實際登錄為主，不便之處，敬請見諒！感謝您的護持！

高雄總院勸募委員				
NO.	項別	姓名	人數	代收金額
1	勸委	李秀美	698	70,450
	代委	許麗梅	3	300
	勸委	曾敏華	588	102,250
2	代委	謝金德	19	2,400
	代委	倪秀蘭	70	8,600
	代委	林文鴻	17	3,250
	勸委	郭秀枝	394	44,050
	代委	謝勝義	15	850
3	代委	林淑芬	86	12,000
	代委	許素敏	38	3,750
4	勸委	林秀美	233	35,200
5	勸委	徐美英	158	20,900
	代委	陳麗慈	57	5,700
	勸委	黃錦鳳	117	22,260
6	代委	柯陳秀雪	21	9,800
	代委	劉宥琳	30	5,350
7	勸委	陳黃秀蓮	133	12,700
	代委	陳美潤	58	5,750
8	勸委	王秀霞	174	26,700
	代委	黃蓮慧	59	11,300
9	勸委	陳美琴	104	14,400
	代委	王雅雯	8	950
	勸委	鍾艾玲	332	84,650
10	代委	黃淑娥	134	11,550
	代委	蕭基得	30	9,400
11	勸委	朱林菊娣	147	25,900
	代委	朱敏瑜	29	4,200
12	勸委	林美惠	48	15,250
	勸委	張鳳凰	54	10,400
13	代委	劉景騰	11	3,100
14	勸委	黃美惠	86	14,550
15	勸委	陳采玲	15	1,500
16	勸委	涂雲燕	30	7,850
17	勸委	邱于甄	46	56,800
18	勸委	陳芳華	76	28,900
	代委	謝燕玲	12	4,800
	勸委	李智龍	123	18,700
19	代委	楊瑞齊	21	3,400
	代委	黃威銘	17	2,200
20	勸委	余慶源	29	3,600
	代委	盧亦琳	33	11,700
21	勸委	張雅惠	42	16,200
	代委	韋慧華	33	2,200

22	勸委	王彩凌	30	8,621
	代委	陳秀香	6	350
23	勸委	林立偉	45	8,150
	代委	陳薇如	31	4,050
24	勸委	段進國	76	26,600
	代委	趙梧敦	16	3,000
25	勸委	陳秀梅	72	10,200
26	勸委	歐錦麗	50	9,150
27	勸委	楊守仁	54	10,500
28	勸委	郭妙芬	5	25,800
29	勸委	吳雅芬	124	12,350
30	勸委	余惠美	39	4,550
28	勸委	黃幸誼	142	18,500
32	勸委	李桂枝	35	21,500
33	勸委	黃中仁	61	19,600
<b>台南分院勸募委員</b>				
NO.	項別	姓名	人數	代收金額
1	勸委	蔡碧燕	142	34,750
	代委	劉信伶	3	1,800
2	勸委	吳黃秀慧	216	23,350
	代委	陳文雀	25	11,450
<b>彰化分院勸募委員</b>				
NO.	項別	姓名	人數	代收金額
1	代委	黃碧梅	135	59,700
2	勸委	詹淑玲	164	14,300
	代委	林恬菊	10	750
3	勸委	顏邑倩	47	8,050
	代委	洪宜甄	17	3,000
4	勸委	王詩卿	42	8,000
	代委	王建智	3	1,200
5	代委	吳淑鶯	11	1,850
6	勸委	劉億鋒	186	54,300
7	勸委	李嘉益	11	3,200
8	勸委	鄒素姬	151	77,500
<b>台中分院勸募委員</b>				
NO.	項別	姓名	人數	代收金額
1	勸委	王伶媛	36	5,100
	代委	林芊雅	33	16,200
	勸委	陳金珍	118	40,450
2	代委	羅喬丰	14	2,300
	代委	邱河洛	66	7,000
	勸委	李淑貞	109	35,100
3	代委	白婉嬋	11	1,100
4	勸委	謝佩珊	144	39,200
	代委	江鳳珠	49	6,400
	勸委	陳綺紋	83	30,800
5	代委	楊淑玲	26	5,200

台北分院勸募委員				
NO.	項別	姓名	人數	代收金額
1	勸委	蔡勝男	37	13,900
	代委	陳啟忠	29	6,200
2	勸委	林份霞	34	51,400
	勸委	巫秀珠	19	105,500
3	代委	林旭娥	36	27,600
	代委	鄭雅靜	30	4,500
	勸委	蔡英	102	45,800
4	代委	曾琪婷	16	6,000
	代委	陳瑞苑	9	5,600
5	勸委	簡玉麗	69	1,009,800
	代委	吳碧玲	31	6,700
6	勸委	張麗英	37	18,900
	代委	黃蓮芬	27	6,400
	勸委	黃嫻榕	47	32,900
7	代委	黃琇莉	14	2,200
	代委	邱鈺雯	34	2,550
8	勸委	吳咏雪	32	6,300
	代委	陳思樺	10	7,300
9	勸委	賴邱美	68	11,100
	代委	賴明郎	50	6,500
10	勸委	許鳳	178	24,350
11	勸委	許麗華	33	8,300
	代委	唐慧琴	55	11,600
12	勸委	高素鐘	116	17,800
	代委	林宜嘉	16	4,800
13	勸委	林陳金蘭	51	58,600
	代委	周怡君	8	13,500
14	勸委	黃美文	28	57,900
	代委	李錦玲	16	4,000
15	勸委	鍾銀珠	43	13,800
	代委	李盈芳	12	1,700
16	勸委	楊春美	81	11,300
	代委	楊仙琳	33	6,500
17	勸委	李婉君	26	14,600
	代委	陳怡霖	16	1,600
18	勸委	梁秀卿	39	44,200
	代委	許麗珠	3	3,600
19	勸委	潘秀戀	50	112,950
20	勸委	黃灼湊	55	7,300
	代委	黃碧珠	16	1,600
21	代委	周美茵	25	2,500
	勸委	李佳蕻	17	11,800
22	代委	李玉雪	14	5,550

### 113年6月份勸募代收功德表

※本表礙於篇幅，僅刊登代收人數30人以上者芳名；  
欲知各項明細，請依各院會計實際登錄為主，不便之處，敬請見諒！感謝您的護持！

高雄總院志工		
姓名	人數	代收金額
郭原銓	462	29,700
謝碧芬	337	41,600
林蕊	229	50,750
陳立常	146	23,050
陳銀杏	138	18,150
方素琴	136	12,700
洪志成	128	11,350
林文達	126	23,200
胡陣	124	9,650
李美惠	119	21,900
溫秀玉	119	10,350
劉許麗華	113	15,050
歐春麗	107	21,300
江月琴	96	10,600
周惠滿	94	12,800
王錦珠	77	9,700
黃玖玖	70	7,000
許宏元	69	12,550
陳淑文	67	7,500
楊菊美	60	7,600
褚義雄	59	4,650
莊美鳳	57	10,750
謝進順	57	9,400
陳明英	56	5,300
黃秀氣	56	7,800
莊麗珠	56	7,950
黃哲錦	55	30,300
楊琮安	54	20,200
王雪花	54	4,400
王維君	54	4,650
陳慧碧	53	14,600
潘瑞瑄	51	13,300
蘇日成	51	3,150
曾陳秀玉	47	4,700
葉末子	46	4,300

陳素卿	45	5,800
胡玉玲	45	4,250
陳蕎蕾	43	8,300
周佩勳	43	5,400
洪美珠	43	7,550
程秀芳	42	9,050
鄭寶帶	41	4,250
林淑雅	40	5,600
盧春蓮	40	14,400
陳密桃	40	4,500
朱菊招	40	4,100
黃陳玉蘭	38	6,000
涂仁華	38	4,850
孫綵蓮	37	6,600
黃菊英	36	4,850
潘迦綦	35	2,800
黃騰寬	35	2,400
鄭李美智	34	3,500
林玉娣	34	2,550
梁進丁	34	3,650
葉寶惜	33	3,350
陳碧豐	32	4,300
賈宥慧	31	2,200
林景文	30	2,550
施淑惠	30	2,000
戴素英	122	9,950
黃玉芬	120	15,350
許文林	111	30,800
楊淑娟	94	10,400
葉麗琴	73	9,450
楊孟莉	67	6,700
洪王雪琴	59	6,900
林武金蓮	57	8,400
黃秀貞	56	5,800
陳春妹	55	9,000

黃秀寶	55	7,500
王陳麗雲	49	5,000
郭雪玲	48	3,950
蔡復安	42	8,200
吳錦雲	41	3,600
鄭金蟬	40	2,650
蘇雯立	36	5,350
駱光美	36	12,900
郭麗琴	35	4,100
吳雅玲	32	3,600
<b>高雄總院自動發心</b>		
姓名	人數	代收金額
毛文惠	105	7,850
郭素月	96	11,000
鄭蔡秀珠	82	24,800
洪鳳英	78	18,800
徐淑婷	69	6,900
林金喜	64	7,700
蔡景琳	62	6,200
吳美津	59	12,000
鄭德旺	53	10,400
邵秀美	52	5,750
林金玉	50	14,200
張月珠	47	3,900
鄭阿香	45	5,600
黃鈺婷	44	7,400
張書賢	42	3,550
黃昭雄	37	3,700
張宛騏	36	3,050
鄭曼莉	35	2,550
李劉素真	35	4,200
侯錦雪	35	7,500
朱陳昭代	34	4,150
邱玲鈺	33	6,000
蔡惠吟	33	6,700
賴鍵慧	33	3,400
劉盛文	33	10,200

楊基吉	32	5,800
詹文正	32	4,100
陳顯國	31	3,600
林玉華	30	2,750
<b>高雄總院職工</b>		
姓名	人數	代收金額
楊季菲	283	33,100
陳美華	135	33,000
沈禧貞	89	10,750
蘇慧純	66	9,600
賴秀貞	38	15,400
<b>台南分院志工</b>		
姓名	人數	代收金額
黃秋鑾	101	12,450
蔡綉惠	65	21,000
李素娟	59	16,500
楊祐寧	49	16,800
黃同利	44	14,400
羅秋紅	34	4,950
王招甘	32	3,500
<b>台南分院大愛義工</b>		
姓名	人數	代收金額
楊富湄	443	50,700
陳珠玉	298	28,050
林慧珍	95	16,050
楊樑喜	65	8,100
陳米娥	62	107,800
張綺珍	50	7,950
陳玉鈴	42	4,900
張鄭素秋	38	10,350
洪寶惜	36	9,800
<b>台南分院自動發心</b>		
姓名	人數	代收金額
方雪華	179	21,300
楊貴媚	88	7,500
李芯頻	74	6,100
朱李素英	69	6,300

鄭燦輝	36	1,800
鄭睿閔	34	3,400
<b>台南分院職工</b>		
姓名	人數	代收金額
葉盈家	32	4,800
<b>新營分院志工</b>		
姓名	人數	代收金額
高碧珠	104	12,400
朱惠芳	103	18,750
郭翠昉	99	14,350
曾文賓	59	13,600
<b>新營分院大愛義工</b>		
姓名	人數	代收金額
劉秋勤	108	61,150
賴玉錦	76	6,150
胡銘信	74	10,000
王綉霞	63	6,300
陳玉吻	46	4,900
張玉烟	39	6,800
沈美沁	37	5,300
陳麗雯	33	3,300
潘信雄	30	2,550
<b>新營分院自動發心</b>		
姓名	人數	代收金額
陳枝香	81	98,700
嚴育涵	40	4,650
陳佩淇	34	23,400
郭冬衡	32	3,200
<b>嘉義分院職工</b>		
姓名	人數	代收金額
邵素月	36	4,350
楊陳月夏	35	6,400
<b>嘉義分院大愛義工</b>		
姓名	人數	代收金額
王藤獫	64	5,200
潘惠鳳	44	10,300
張珮甄	43	3,850

<b>嘉義分院自動發心</b>		
姓名	人數	代收金額
林秀娟	33	3,100
<b>嘉義分院職工</b>		
姓名	人數	代收金額
吳季靜	53	26,400
<b>彰化分院志工</b>		
姓名	人數	代收金額
戴淑珠	139	18,800
陳月里	59	14,500
黃振鳴	47	4,200
黃來春	44	14,500
陳秀民	38	3,800
陳龍雄	30	5,000
<b>彰化分院大愛義工</b>		
姓名	人數	代收金額
李慧萍	60	7,700
王詩韻	51	20,300
吳李美	42	4,200
林珮雯	36	3,700
侯麗珠	35	3,500
陳美利	35	3,700
蘇金蟬	32	7,250
<b>彰化分院自動發心</b>		
姓名	人數	代收金額
方翊汝	87	8,000
楊文君	74	14,400
王惠美	48	4,800
黃孟麗	43	3,450
陳素琴	33	13,700
黃秀卿	30	5,200
<b>員林分院職工</b>		
姓名	人數	代收金額
蕭月鳳	40	4,000
曾榮陸	38	12,000
林慧焄	36	3,600
張秀慈	36	5,100
<b>員林分院大愛義工</b>		
姓名	人數	代收金額
李劉錦麗	405	41,200

陳建宏	402	32,800
陳文琴	129	21,800
鄒宗欣	86	14,800
李雲櫻	63	6,700
<b>員林分院自動發心</b>		
姓名	人數	代收金額
黃宣崑	39	3,900
姚淑娟	34	4,528
潘美秀	34	5,600
林宜樺	31	3,100
<b>員林分院職工</b>		
姓名	人數	代收金額
劉明益	79	6,300
<b>台中分院志工</b>		
姓名	人數	代收金額
林育廷	181	20,700
廖燕美	171	34,900
高春滿	124	17,000
潘鋒	66	19,500
何玉停	61	5,900
林雅訪	41	6,500
吳春蘭	38	3,300
林彩鈺	35	12,800
廖美音	35	4,400
<b>台中分院大愛義工</b>		
姓名	人數	代收金額
張淑娟	84	15,500
<b>台中分院自動發心</b>		
姓名	人數	代收金額
黃泳璋	173	18,300
張春	79	8,100
簡麗容	66	13,900
許韻瑞	30	3,600
<b>埔里分院職工</b>		
姓名	人數	代收金額
王昭琇	83	10,800
<b>埔里分院自動發心</b>		
姓名	人數	代收金額
陳秀惠	294	109,000
<b>新竹分院志工</b>		

姓名	人數	代收金額
曾酪倉	60	16,900
林秀美	57	6,800
何秀英	48	6,100
<b>新竹分院大愛義工</b>		
姓名	人數	代收金額
魏李妹	96	8,950
<b>桃園分院職工</b>		
姓名	人數	代收金額
黃瑞貞	156	42,539
廖秀玉	128	58,500
張玲芳	76	14,795
姜淑連	54	17,900
黃惠忻	30	3,900
<b>桃園分院大愛義工</b>		
姓名	人數	代收金額
詹美娥	81	18,200
<b>桃園分院自動發心</b>		
姓名	人數	代收金額
葉天龍	104	15,550
謝麗秋	47	5,100
劉菊梅	41	4,300
<b>台北分院職工</b>		
姓名	人數	代收金額
林明珊	152	49,200
蔡文媛	135	14,200
李瑞貞	132	59,900
李幼	63	32,500
張林雲燕	60	9,250
吳金蓮	58	6,700
李羿鈞	53	11,100
李侑縈	39	20,400
陳月香	34	14,900
吳秀娟	34	9,300
許茹喻	34	5,200
熊寶月	32	8,900
郭英花	32	4,500
<b>台北分院大愛義工</b>		
姓名	人數	代收金額
吳婉容	105	20,800

薛邁	87	10,900
黃秀卿	83	30,250
王麗雲	66	6,600
吳楊秀美	63	18,800
林芬如	59	4,650
羅秀菊	51	9,800
賴正德	41	3,900
關麗美	40	4,100
蔡月梅	40	4,200
<b>台北分院自動發心</b>		
姓名	人數	代收金額
王芊雅	393	46,200
林建福	62	13,000
廖仲啟	55	5,800
陳朱秀鳳	44	39,000
<b>台北分院職工</b>		
姓名	人數	代收金額
邱國雄	47	27,200
蔡隨儀	30	10,700

<b>宜蘭分院職工</b>		
姓名	人數	代收金額
蔡慧涓	92	11,000
羅春櫻	57	9,300
游朝凱	45	36,800
林正宗	38	10,800
林秀戀	38	6,850
陳家榆	35	11,600
<b>宜蘭分院大愛義工</b>		
姓名	人數	代收金額
吳招勳	32	6,400
<b>宜蘭分院自動發心</b>		
姓名	人數	代收金額
唐正玲	125	12,800
林家弘	35	3,900
<b>宜蘭分院職工</b>		
姓名	人數	代收金額
吳桂寶	119	24,900
江秀萍	45	27,250
陳清芳	35	6,900

林智育	34	27,300
<b>屏東分院職工</b>		
姓名	人數	代收金額
王美芳	109	12,600
蕭瑞珠	102	7,150
李美玉	97	16,200
孔黃美霞	85	7,350
黃秀花	78	7,620
賴早香	76	8,200
官秀鋒	38	4,750
林淑慧	36	5,100
陶寶霞	35	20,100
范香蘭	32	3,900
邱淑珠	31	14,800
盧翊承	31	9,600
<b>屏東分院大愛義工</b>		
姓名	人數	代收金額
張素娟	108	13,400
陳彩喜	87	10,400
鍾水蓮	69	13,200

楊金滿	68	8,700
楊存浪	57	8,300
蔡秀珍	54	8,300
邱暄倍	48	4,800
陳鳳卿	37	3,700
<b>屏東分院自動發心</b>		
姓名	人數	代收金額
廖蓉芳	40	8,300
<b>屏東分院職工</b>		
姓名	人數	代收金額
李有樺	31	10,500
<b>永和分社職工</b>		
姓名	人數	代收金額
許幃婷	31	12,700
<b>永和分社大愛義工</b>		
姓名	人數	代收金額
柯秀珠	67	14,000
陳小嫦	61	6,600



## 正德社會福利慈善基金會 會員招募啟事

本會每月支出經費龐大，請大家加入正德會員，成就各項弘法利生道業，功德無量！

**本會會員費為長期支付一**

- 全國各地正德愛心廚房(旅舍)，提供貧困者免費飲食及住宿經費。
- 全國各地發放兩學期大、中學清寒學生獎學金經費。
- 全國各院每年夏令救濟及冬令救濟之經費。
- 全國各院每月長期訪貧及濟貧之經費。

◎請全國社會大眾發揮愛心，踴躍加入每月100元會員行列，長期救助貧困者飲食、教育、經濟之苦。

每人每月100元，可長期救助無數眾生離苦得樂，意義功德無量！

◎廣徵各地善心人士加入勸募委員，願發心者，請洽正德全國各院社！



正德各院社  
聯絡方式

### 道場機關名人贊助 (113.6月)

本表礙於篇幅只刊登一萬元以上捐款，不便之處敬請見諒，感謝您的護持。

#### 認捐正德佛教城建樓基金功德榜

《高雄總院》一萬元 / 森瀚有限公司

#### 認捐愛心醫藥基金功德榜

《高雄總院》一萬元 / 路竹佛教堂蓮友觀心會 • 《台中分院》二萬元 / 玄聖堂

《台北分院》一萬八千元 / 邦特生物科技股份有限公司

#### 認捐【正德新竹、台中、花蓮分院，宜蘭出家道場】建院基金功德榜

《台北分院》一萬元 / 準提佛堂

#### 認捐佛教正德愛心廚房/建房基金功德榜

《台北分院》一萬元 / 展鉉有限公司 • 《台南分院》二萬元 / 開基玉皇宮

#### 正德愛心廚房愛心餐費/每月認養貧戶芳名錄

《高雄總院》四萬元 / 高雄市國際婦女會 • 二萬元 / 玄聖堂 - 蕭素貞

《台北分院》一萬八千元 / 邦特生物科技股份有限公司

### 認捐【正德新竹、台中、花蓮分院】建院基金功德榜 (113.6月)

■ 建院榮譽董事 (捐款一百萬元以上) ■ 建院榮譽委員 (捐款十萬元以上) ■ 建院委員 (捐款一萬元以上)

#### 建院榮譽委員 (捐款十萬元以上)

《台中分院》張艷 • 《台北分院》吳春福/20萬 • 范慧玲

#### 建院委員 (捐款一萬元以上)

《高雄總院》蘇蔡劉/2萬 • 蘇熾婷/2萬 • 廖建銘 • 蕭淑蓮 • 林素偵 • 林麗惠 • 李星亮 • 陳美珍 • 廖秀維  
林錕秀 • 《台南分院》宋文暉 • 《新營分院》廖培雲 • 《彰化分院》劉淑圭 • 劉佩蘭 • 劉林葉 • 《新竹分院》  
陳志順 • 《台北分院》潘家祥 • 陳彥佐 • 林尚琬 • 陳讚龍 • 《屏東分院》洪靜儀 • 李沈梅香 • 謝佩霖

### 認捐埔里萬佛、各院千佛佛像芳名錄 (113.6月)

#### ■ 埔里萬佛牆 (一萬元)

◆ 高雄總院 / 黃美鶯 · 李冠億  
◆ 新營分院 / 施茂雄 · 李春在  
◆ 埔里分院 / 劉維新  
◆ 台北分院 / 夏吳番妹 · 簡正雄 · 楊庭煊

夏玉蓮/2尊

#### ■ 彰化千佛 (二萬元)

◆ 台北分院 / 郭順明

#### ■ 新竹琉璃千佛 (二萬元)

◆ 新營分院 / 施茂雄

◆ 台中分院 / 朱博環 · 高蘭英 · 林阿滿

◆ 台北分院 / 陳林阿嬌

#### ■ 屏東千佛 (二萬元)

◆ 屏東分院 / 謝佩霖

### 認捐正德醫院 MRI、CT、乳房攝影機、其他設備基金功德榜 (113.6月)

本表礙於篇幅只刊登三萬元以上捐款，不便之處敬請見諒，感謝您的護持。

#### MRI磁振造影掃描儀 (捐款三萬元以上)

《高雄總院》林麗惠 • 《新營分院》陳亭秀

#### 奇異3D多切面斷層乳房攝影機 (捐款三萬元以上)

《高雄總院》傅珈瑩 · 林素偵 · 林淑梅 • 《新營分院》王彥勝

### 認捐愛心醫藥基金功德榜 (113.6月)

■ 醫藥榮譽董事 (捐款一百萬元以上) ■ 醫藥榮譽委員 (捐款十萬元以上) ■ 醫藥委員 (捐款一萬元以上)

#### 醫藥榮譽委員 (捐款十萬元以上)

《台中分院》劉振昌 • 《台北分院》林份霞

#### 醫藥委員 (捐款一萬元以上)

《高雄總院》蘇熾婷/3萬 · 善心人士/2.1萬 · 黃玉美/2萬 · 蘇蔡劉/2萬 · 鍾姍澧/1.07萬 · 三寶弟子法宗 · 林何照香  
歐秀利 · 蘇同和 · 吳坤庭 • 《新營分院》陳貞宇/1.15萬 • 《台南分院》林楊阿蒞 • 《彰化分院》葉富照/3萬 · 林晉宇  
《台中分院》何汶璉 · 江語卓 · 汪証庭 • 《新竹分院》陳柏凱 • 《台北分院》高益杉/4萬 · 方朝蕙/2萬 · 陳麗霞  
陳舒怡/2萬 · 石隆順 · 林輝寶 · 徐有霖

### 認捐愛心醫藥基金芳名錄 (113.6月)

本表礙於篇幅只刊登一千元以上捐款，不便之處敬請見諒，感謝您的護持。

#### ▲ 高雄總院

◆ 八千五百元 / (邱榮南 · 邱秋美) 合捐  
◆ 五千元 / 洪千雅 · 許佩琳  
◆ 三千元 / 李定哲 · 林蘇限 · 洪先生  
◆ 二仟八百元 / 洪雅琴  
◆ 二仟五百元 / 王光世 · 曾鈺蓉 · 蘇信誠  
◆ 二千元 / 董歡誼 · 蔚伊婷 · 鄭慧如  
黃宗仁 · 黃鳳秋 · 陳育仙 · 陳俊翰  
張鳳嬌 · 林建州 · 魏美蘭  
◆ 一仟二百元 / 陳美鈴  
◆ 一仟元 / 陳財能 · 陳信榮 · 楊隆琦  
黎中淳 · 謝珮綺 · 李奕增 · 李奕震  
蘇泳瑋 · 蘇秀玉 · 郭清茂 · 張蔡萬里  
李仕中 · 許張秀珠 · 愨吉 · 蘇峯毅

#### ▲ 新營分院

◆ 九仟六百元 / 林金環  
◆ 三仟五百元 / 朱惠芳  
◆ 一仟二百元 / 陳惠娥  
◆ 一仟元 / 陳經進 · 林俊宏 · 善心人士

#### ▲ 台南分院

◆ 二仟一百元 / 許美津  
◆ 二仟元 / 黃國華  
◆ 一仟五百五十元 / 吳佳玲

◆ 一仟五百元 / 蔡宏慧

◆ 一仟四百一十元 / 吳淑芬

◆ 一仟元 / 王麗月 · 王慧齡 · 張或倫  
林綠葉 · 林甫原 · 楊勝堯 · 蔡宗孝  
林泰誠

#### ▲ 員林分院

◆ 三仟元 / 吳叁郎  
◆ 一仟元 / 蔡青岑 · 蔡桔川

#### ▲ 彰化分院

◆ 三仟元 / 黃基  
◆ 二仟五百元 / 林滿祥  
◆ 二仟元 / 賴施翠卿  
◆ 一仟六百元 / 何承憲

◆ 一仟元 / 鄭凱陽 · 陳品蕻 · 林中興  
王許誠 · 巫杉豐 · 姚春美 · 林宜葦  
李富美 · 蕭堃龍 · 蕭士雄 · 戴有盛

#### ▲ 埔里分院

◆ 二仟元 / 黃玉注  
◆ 一仟五百元 / 陳氏翠柳

#### ▲ 台中分院

◆ 三仟元 / 張峻榮  
◆ 一仟一百元 / 江宗儒  
◆ 一仟元 / 張峻豪 · 莊琇婷

#### ▲ 新竹分院

◆ 九仟元 / 有心人  
◆ 五千元 / 應林謙  
◆ 一仟六百元 / 彭薪廷  
◆ 一仟五百元 / 陳柏凱

#### ▲ 桃園分院

◆ 一仟元 / 許婉真

#### ▲ 台北分院

◆ 五仟五百元 / 鄭淑芳  
◆ 三仟五百元 / 林佩儒  
◆ 六仟元 / 陳光祥  
◆ 二仟五百元 / 潘秀蘭 · 陳柏諺  
◆ 二仟元 / 郭昭麟 · 江蔡英美  
◆ 三仟五百元 / 林碧珠  
◆ 一仟七百元 / 李豐邑  
◆ 一仟元 / 藍長清 · 藍蘇網 · 陳美琪  
陳韋宏 · 鄭哲偉 · 高順鎰  
誠紳開發工程有限公司  
▲ 永和分社  
◆ 一仟六百元 / 曾友榮  
◆ 一仟五百元 / 善心人士



佛說諸大布施功德中，看病施藥為世間最大福田，第一大功德

佛在《梵網經》說：「若佛子，見一切疾病人，常應供養如佛無異。八福田中，看病福田，是第一福田。若父母、師長、弟子病，諸根不具，百種痛苦惱，皆供養令差。」



線上捐款護持

## 認捐籌建正德佛教城建樓基金功德榜 (113.6月)

■ 建樓榮譽董事 (捐款一百萬元以上) ■ 建樓榮譽委員 (捐款十萬元以上) ■ 建樓委員 (捐款一萬元以上)

### 建樓榮譽董事 (捐款一百萬元以上)

《台中分院》一佰萬元 / 何玉停 · 一佰萬元 / 林明良  
《台北分院》一佰萬元 / 葉恭銘

### 建樓榮譽委員 (捐款十萬元以上)

《高雄總院》陳依忻 · 黃福生 · 黃啟堅 · 王傳碧月 · 李孟茹 · 《新營分院》楊中和 · 《台南分院》蔡碧珠 · 蔡碧燕 · 王麗月 · 《員林分院》鄭春玉 · 《彰化分院》楊文君 · 《台中分院》陳秀貞 · 《埔里分院》董庭瑜 · 《桃園分院》(游正鎮 · 游剛睿 · 游剛宏 · 劉志炫 · 游宏哲) 合捐 / 10 萬 · 《台北分院》盧惠燕 · 吳富華 · 廖家斌 · 盧美良 · 林明福 · 梅喬發

### 建樓委員 (捐款一萬元以上)

《高雄總院》善心人士 · 林享增 · 陳保同 · 邱玲鈺 · 范光亮 · 劉漢盛 · 周素霞 · 李中原 · 黃梅蘭 · 謝桃 · 陳德安 · 李喜順 · 陳怡君 · 蘇芳儀 · 杜福興 · 張李香英 · 林秀蜜 · 王德燦 · 沈玉玲 · 杜穗如 · 邱鈺卿 · 劉金良 · 張曾環 · 蘇熾婷 · 蔡秉翰 · 劉美燕 · 《新營分院》黃有連 / 2 萬 · 曾文賓 · 郭美珍 · 王住松 · 葉林春 · 《台南分院》王進珠 / 1.1 萬 · 曹銘益 · 卓泰郎 · 謝耀欽 · 陳苡湊 · 蔡欣宏 · 蔡耀德 · 卓詠鋒 · 卓宇祥 · 陳秀麗 · 蔡育汶 · 陳錦慧 · 朱桂雲 · 《嘉義分院》釋慧賢 · 何松禧 · 楊智翔 · 張木榮 · 張王秀鶯 · 《員林分院》劉慧翎 · 劉慧翎 · 賴玟好 · 洪溫來 · 徐慶澄 · 徐慶澄 · 徐慶澄 · 徐慶澄 · 徐慶澄 · 徐慶澄 · 《彰化分院》善心人士 · 宋翊甄 · 蔡明晃 · 梁金英 · 《台中分院》周郁捷 / 2 萬 · 何清墩 · 陳朝賓 · 楊熊足 · 王美霞 · 詹文皓 · 《埔里分院》陳利書 · 《桃園分院》蔡家義 · 范慧玲 · 高月仙 · 翁仁壁 · 《新竹分院》楊岱例 · 何貴英 · 朱寶彩 · 林美玲 · 《台北分院》廖有妹 / 3 萬 · 陳淑圓 / 2 萬 · 陶睿智 / 2 萬 · 方朝蕙 / 2 萬 · 陳麗霞 · 蔡美華 · 林份霞 · 張谷欽 · 張銘修 · 黃偉豪 · 黃偉澤 · 王泓喜 · 陳氣 · 蘇燕盈 · 蘇燕萍 · 陳彩霞 · 廖孟琪 · 曾文敏 · 張雅順 · 李盈瑤 · 江榮裕 · 陳吳瑛玲 · 張文榮 · 張景程 · 吳東橙 · 張琦敏 · 邱家娟 · 《宜蘭分院》趙睿民 · 《屏東分院》官秀鋒 / 7 萬 · 藍紹禎 / 2.5 萬 · 周淑瑛 · 涂惠珍 · 陳鳳卿 · 班成德 · 《花蓮分院》劉聰賢 / 1.15 萬

## 助印善書芳名錄 (113.6月)

本表礙於篇幅只刊登一千元以上捐款，不便之處敬請見諒，感謝您的護持。◎助印善書·流宣法音·功德無量！

<p>▲高雄總院</p> <ul style="list-style-type: none"> <li>◆一仟七百五十元 / 善心人士</li> <li>◆一仟五百元 / 郭原銓</li> <li>◆一仟二百元 / 王茂川</li> <li>◆一仟元 / 曾郭春金 · 劉杜煥 · 劉億鋒</li> </ul> <p>▲新營分院</p> <ul style="list-style-type: none"> <li>◆一仟元 / 善心人士 · 賴元萬</li> </ul> <p>▲彰化分院</p> <ul style="list-style-type: none"> <li>◆七仟元 / 楊文君</li> </ul>	<ul style="list-style-type: none"> <li>◆二仟元 / 賴施翠卿</li> <li>◆一仟元 / 楊玉李 · 許書維</li> </ul> <p>▲台中分院</p> <ul style="list-style-type: none"> <li>◆三仟一百元 / 建發興貿易有限公司</li> <li>◆二仟五百元 / 江宗儒</li> </ul> <p>▲台北分院</p> <ul style="list-style-type: none"> <li>◆五仟元 / 鄭淑芳</li> <li>◆四仟五百元 / 陳宜均</li> <li>◆三仟三百元 / 陳王素真</li> </ul>	<ul style="list-style-type: none"> <li>◆三仟元 / 林佩儒</li> <li>◆二仟元 / 賴邱美 · 顏筱琪 · 陳光祥</li> </ul> <p>賴麗玲</p> <ul style="list-style-type: none"> <li>◆一仟一百元 / 李劉錦麗</li> <li>◆一仟元 / 潘秀蘭</li> </ul> <p>▲宜蘭分院</p> <ul style="list-style-type: none"> <li>◆二仟五百元 / 李宥靈</li> <li>◆一仟元 / 韓沂真</li> </ul>
--	--	---

## 認捐佛教正德電視台護法功德榜 (113.6月)

■ 護法榮譽董事 (捐款一百萬元以上) ■ 護法榮譽委員 (捐款十萬元以上) ■ 護法委員 (捐款一萬元以上)

### 護法榮譽董事委員 (捐款一百萬元以上)

《高雄總院》黃國容 / 一佰萬元

### 護法榮譽委員 (捐款十萬元以上)

《台北分院》林熟金 · 徐進宗

### 護法委員 (捐款一萬元以上)

《台南分院》邱郁潔 / 2.4 萬 · 呂水福 · 謝華聰 / 2 萬 · 《新營分院》陳振興 / 5 萬 · 鄭榮發 / 3.5 萬 · 王彥勝 / 2.1 萬 · 郭俊宏 · 胡黃敏 · 胡忠 · 陳文雀 · 郭泓毅 · 郭清華 · 黃法喻 · 黃品杰 · 黃健銘 · 《彰化分院》楊文君 / 1.67 萬 · 《台中分院》邱謝秀基 · 林宗期 · 李禎祥 · 《新竹分院》林美玲 · 《台北分院》方朝蕙 / 2 萬 · 陳麗霞 · 蔡瑪麗 · 鄧玫瑜 · 徐仕鈞 · 王長鍵 · 《屏東分院》賴春香 / 1.2 萬

## 贊助正德電視台建台及弘法基金芳名錄 (113.6月)

本表礙於篇幅只刊登一千元以上捐款，不便之處敬請見諒，感謝您的護持。

<p>▲高雄總院</p> <ul style="list-style-type: none"> <li>◆七仟五百元 / 郭原銓</li> <li>◆五仟元 / 林素偵 · 林麗惠 · 李定哲</li> <li>◆二仟三百元 / 沈蕤利</li> <li>◆二仟元 / 陳妍蓉 · 蘇麗聰 · 白淑真</li> <li>◆一仟二百元 / 田世宏</li> <li>◆一仟元 / 李宗翰 · 詹詠涵</li> </ul> <p>▲新營分院</p> <ul style="list-style-type: none"> <li>◆九仟八百元 / 林金環</li> <li>◆三仟六百元 / 林金環</li> </ul> <p>▲台南分院</p> <ul style="list-style-type: none"> <li>◆六仟元 / 賴邱美</li> </ul>	<ul style="list-style-type: none"> <li>◆五仟元 / 夏吳番妹 · 陳牡丹</li> <li>◆四仟八百元 / 祥展遊覽車</li> <li>◆四仟五百元 / 吳秀娟</li> <li>◆四仟元 / 陳柏諺</li> <li>◆三仟元 / 鄭淑芳</li> <li>◆二仟五百元 / 鄭志勳</li> <li>◆二仟元 / 黃博新 · 陳宜均</li> <li>◆一仟八百元 / 李豐邑</li> <li>◆一仟二百元 / 游碧勳</li> <li>◆一仟元 / 翁振源 · 陳舒怡 · 莊貽鈞 · 黃于珊 · 李學杰</li> </ul> <p>▲彰化分院</p> <ul style="list-style-type: none"> <li>◆六仟元 / 張紅瑞</li> <li>◆五仟九百元 / 楊文君</li> </ul>	<ul style="list-style-type: none"> <li>◆二仟元 / 黃劉貴美 · 許書維</li> <li>◆一仟五百元 / 黃靜慧</li> <li>◆一仟元 / 楊玉李 · 吳承霖</li> </ul> <p>▲台中分院</p> <ul style="list-style-type: none"> <li>◆二仟五百元 / 張珮倫</li> <li>◆二仟元 / 陳森芳</li> </ul> <p>▲埔里分院</p> <ul style="list-style-type: none"> <li>◆二仟元 / 張俊耀</li> <li>◆一仟元 / 張金能</li> </ul> <p>▲新竹分院</p> <ul style="list-style-type: none"> <li>◆二仟元 / 楊清峰</li> </ul> <p>▲台北分院</p> <ul style="list-style-type: none"> <li>◆六仟元 / 賴邱美</li> <li>◆五仟元 / 夏吳番妹 · 陳牡丹</li> </ul>	<ul style="list-style-type: none"> <li>◆四仟八百元 / 祥展遊覽車</li> <li>◆四仟五百元 / 吳秀娟</li> <li>◆四仟元 / 陳柏諺</li> <li>◆三仟元 / 鄭淑芳</li> <li>◆二仟五百元 / 鄭志勳</li> <li>◆二仟元 / 黃博新 · 陳宜均</li> <li>◆一仟八百元 / 李豐邑</li> <li>◆一仟二百元 / 游碧勳</li> <li>◆一仟元 / 翁振源 · 陳舒怡 · 莊貽鈞 · 黃于珊 · 李學杰</li> </ul> <p>▲宜蘭分院</p> <ul style="list-style-type: none"> <li>◆一仟元 / 林維玲 · 游悅靈</li> </ul> <p>▲花蓮分院</p> <ul style="list-style-type: none"> <li>◆二仟元 / 潘毓輝</li> </ul>
---	---	--	--

## 聞法功德

常聽聞佛妙法，增長你的智慧；  
消除你的無明，去除你的愚癡；  
獲得健康長壽，富貴名聲遠播；  
斷除世世生死，早成佛道涅槃。  
—— 常律老和尚大德 法語 ——

## 最新消息

## LINE Pay 平台愛心捐款上線

即日起，LINE Pay 用戶隨時隨地，都可以透過無接觸的行動支付捐款護持正德慈善、醫療、弘法志業，詳情請洽正德全國各院會計。



### 認捐佛教正德愛心廚房 / 建房基金功德榜 (113.6月)

■ 建房榮譽董事 (捐款一百萬元以上) ■ 建房榮譽委員 (捐款十萬元以上) ■ 建房委員 (捐款一萬元以上)

#### 愛心廚房/建房榮譽委員 (捐款十萬元以上)

《新竹分院》林美玲 ◆ 《宜蘭分院》趙進松

#### 愛心廚房/建房委員 (捐款一萬元以上)

《高雄總院》蘇蔡劉/4萬 · 蘇熾婷/4萬 · 蘇同和/3萬 · 王水棉/2萬 · 廖秀維/2萬 · 吳瑞娥/1.5萬 · 呂秀梅 覺丹英 · 鐘珮語 · 鐘梓銘 · 鐘義耀 · 歐秀利 · 王星元 · 孔利俞 · 陳月桂 · 陳美珍 · 陳妍姣 · 郭鄭阿娥 廖建銘 · 鄭廉弘 · 蔡幸娥 ◆ 《新營分院》蘇子福 · 蘇張秀英 ◆ 《台南分院》邱郁潔/3萬 · 謝東原/1.1萬 · 王亮月 陳豆璇 · 洪淑麗 ◆ 《嘉義分院》南無釋迦摩尼佛/2萬 · 釋慧賢 ◆ 《台中分院》王伶媛/2.5萬 · 趙育磊/2萬 廖俊榮/2萬 · 陳杏美 · 蔡素女 · 楊嘉銘 · 張玉貞 ◆ 《新竹分院》羅溫鴛鴦 ◆ 《桃園分院》陳成江 ◆ 《台北分院》 陳絢銘/2.5萬 · 江賴惠美/2萬 · 蘇謝千惠/1.2萬 · 林燕促 · 林建中 · 卓吳癸妹 · 許仕錫 · 李迺元 · 許麗梅 善心人士 · 何玉鳳 · 李陳招治 · 葉許水蓮 · 葉金柱 ◆ 《屏東分院》王有用 · 鍾明晉 ◆ 《永和分社》程駿發 傅有權

### 正德愛心廚房愛心餐費 / 每月認養貧戶功德榜 (113.6月)

■ 認養榮譽董事 (捐款一百萬元以上) ■ 認養榮譽委員 (捐款十萬元以上) ■ 認養委員 (捐款一萬元以上)

#### 認養委員 (捐款一萬元以上)

《員林分院》善心人士/3萬元 ◆ 《彰化分院》林峙穎 ◆ 《台北分院》善心人士

### 正德愛心廚房愛心餐費 / 每月認養貧戶芳名錄 (113.6月)

本表礙於篇幅只刊登一千元以上捐款，不便之處敬請見諒，感謝您的護持。

#### 愛心餐費 (113.6月) -----

##### ▲高雄總院

- ◆八千元/黃陳金花
- ◆五千元/林美蘭·董懿瑩·侯鵬蓉 林素偵·林麗惠·善心人士
- ◆四千八百元/陳宣如
- ◆四千元/吳忠翰·蘭躍美·謝秉樺
- ◆三千五百元/巨薪企業股份有限公司
- ◆三千元/林蘇限·邱奕嘉·張簡桂貞 李秀珍·黃秀霞·李居士·李瑞坤
- ◆二千六百元/陳圯葶
- ◆二千五百元/曾世明·黃宗宗
- ◆二千元/潘靖婷·鄭群泰·顏英娟 薛進發·張君豪·張宜景·林居士 白淑真·魏文里·陳重信·黃碧菊 楊朝順·伍恩府·曾金紗·劉育昇 成功火雞肉飯·李先生·李佳倫 李佳靜·桂金蓮·郭又瑜
- ◆一千八百元/李盈盈

- ◆一千七百元/蘇芳儀
- ◆一千五百元/朱樹君·邱豐座·杜昭緯
- ◆一千二百元/陳芳梅·柳山公益李宗德 柳山公益李曜男
- ◆一千一百元/陳建州
- ◆一千八十元/杜先生
- ◆一千元/邱樟宸·林文仁·林永裕 林廷威·江翠琴·吳杰·李家銘 李定哲·李宥蓉·高麗美·姜林秀錨 張秋淑·許佩琳·陳玉卿·黃仁賜 陳桂竹·陳黃秀英·陳鼎彝·陳德輝 林淑芬·陳芳玲·蕭雅文·謝黃素琴 後庄素食麵店·蔡淵欽·蔡瑞和 廖堅鈞·黃玲美·黃健好·楊濱豪 楊警綾·林宗期·謝國進·張明玉 陳慧芳·袁秀枝·趙啟宏·陳天台 梁寶桂·梁寶琴·梁銀麟·王光世 畢禮德·郭晉維·張簡芷昀·李秋英 阮閔宇·林昱如·林珍妃·吳聿琿

- 吳育義·鄭張貴·後庄素食麵店 張軒堂
- ▲台南分院
- ◆五千元/蔡海瑞·蔡嘉穎·蔡余春子 鼎江不動產有限公司 佳林開發股份有限公司
- ◆四千元/無名氏
- ◆三千元/黎明珠·曹家森
- ◆二千二百元/陳星光
- ◆二千元/張綺珍·王彥衡·林自詒 人仁生命禮儀
- ◆一千六百元/鄧尚翔
- ◆一千二百元/蘇慶雄
- ◆一千一百元/邱煌竣
- ◆一千元/蔡英金·善心人士·郭耘睿 吳美靜·吳富源·葉心彤·周佳宏 楊英輝·李淑珍·謝水田·黃賢元
- ▲新營分院
- ◆七千元/黃愛雲

- ◆四千五百元/賴元萬
- ◆四千元/郭宗穎
- ◆三千五百元/陳鶴齡
- ◆三千元/張汎騏
- ◆二千四百元/陳經進
- ◆二千元/鄭吳阿美·王士誠·吳楓樺
- ◆一千二百元/陳柏勳·陳惠娥
- ◆一千元/陳經進·靳志堅·黃俊凱 洪黃杏·善心人士·江明洲
- ▲嘉義分院
- ◆六千元/李春清·李仁惠
- ◆二千元/郭博學
- ◆一千五百元/李英威
- ◆一千元/國立通運有限公司 (陳錦娟·陳泰安)合捐·劉小梅 賴玲娟·賴品蓉
- ▲員林分院
- ◆三千元/吳參郎·江順泉
- ◆一千元/張米媛·黃于誠·林青佳 江天送
- ▲彰化分院
- ◆三千七百元/吳品睿
- ◆三千一百一十二元/陳旻君
- ◆三千元/胡志昌·蔡富美·鄭宗麟 陳金蘭·黃蔡巧
- ◆二千元/吳靜娟·游芝庭
- ◆一千七百七十元/西螺劉家包子善心人士
- ◆一千五百五十元/吳皓宇
- ◆一千五百元/楊文君
- ◆一千二百五十元/邱羽茜·卓瓊瑤
- ◆一千元/黃偉修·洪東芬·戴弘毅 吳宗諭·葉林緞·葉桂蘭·顏榮昭 王林素琴·戴有盛·王丞埔·黃富來 陳有嘉·李家安·沈秀禎·吳豐強
- ▲埔里分院
- ◆二千元/陳俊雄
- ◆一千元/陳月麗
- ▲台中分院
- ◆九千二百二十五元/善心人士
- ◆七千六百元/賴惠萍
- ◆六千元/善心人士
- ◆五千元/賴碧香

- ◆四千元/蔡佩紋·張齡之·王偉杰
- ◆三千八百元/王愉捷·比媿美生技公司
- ◆三千六百元/馥盈有限公司
- ◆三千元/趙聚榮
- ◆二千五百元/劉木炎
- ◆二千元/無名氏
- ◆一千五百元/楊金玫
- ◆一千元/善心人士·善心人士 善心人士·莊舒涵·王啟旭
- ▲新竹分院
- ◆一千四百四元/ 日船章魚小丸子竹北三民店
- ◆一千元/穆柏勳·賴允豐·吳玉雲 吳玉鳳
- ▲桃園分院
- ◆九千五百元/莊景豐
- ◆三千元/劉若芸
- ◆二千元/邱定卉·陳泓任
- ◆一千元/吳令瑜·梁月晏·林秀玉 東馳企業社·溫順娥·范春美 吳文鏡·萬香食品行·羅慶芳·羅雪萍
- ▲台北分院
- ◆六千五百元/林碧珠
- ◆六千元/無名氏 (北部劃撥)
- ◆五千元/李淑雅·簡佑穎·洪筱筠 王煥堂·黃美玲·陳萬康
- ◆四千五百元/陳群輝
- ◆四千元/留振芬·陳宜均·陳光祥 江淑君
- ◆三千元/賈介中
- ◆二千五百元/陳願竹·陳朝宗 陳鏗合·吳夜香·莊貽鈞·黃博新
- ◆二千三百元/黎庭秀
- ◆二千元/吳美麗·高順鑑·蔡余春子 威聖國際有限公司·林素花
- ◆一千三百元/游碧勳·林宏憲
- ◆一千二百元/林美嘉·林聰明·林育綺
- ◆一千元/盧漢輝·謝亞娥·林曉霞 陳昱鈞·蕭郁樹·蔡晏萍·呂佳聲 李淑惠·林成展·楊春治·林秀春 陸俊達·李仔雯·高有芸·張麗君 許育誠·張佳甯·賴大姊·陳王素真

- ▲宜蘭分院
- ◆五千元/呂景祥
- ◆四千元/善心人士
- ◆三千元/劉勝吉·林連生·廖南榮)合捐
- ◆二千元/王淑芳
- ◆一千四百元/ (廖永德·何秀珍·廖雨嫻·王志誠 廖宏毅·施吟欣·廖珩鈞)合捐
- ◆一千元/靖亞洲銅板有限公司 林明德·王蕙琳·邱創瑞·蔡氏家族 余岳文·善心人士·黃文國闔家
- ▲花蓮分院
- ◆四千元/劉聰賢
- ◆二千元/潘毓輝
- ◆一千元/國安里全體里民·玉關慈惠堂 許如瑩
- ▲台東分院
- ◆五千元/陳怡如·陳奕廷·饒月嬌 陳盛忠
- ◆一千元/王文慧·曾淑貞
- ▲屏東分院
- ◆四千元/邱聖麟
- ◆一千元/劉淑燕
- ▲永和分社
- ◆四千元/郭尚文
- ◆一千元/綠色策略有限公司

- ▲愛心廚房認養貧戶 (113.6月)
- ▲高雄總院
- ◆二千元/許佩琳
- ◆一千二百元/陳怡芳·陳曾彩賀 陳劉昌·李盈盈
- ◆一千元/林永裕·高麗美·黃韋勳 趙勇甯·謝綺琦·林仕宗
- ◆二萬元/(鄭佩鈴·許晉寧·許秉鈞 許采婷)合捐
- ▲員林分院
- ◆一千元/賴宥廷
- ▲宜蘭分院
- ◆一千元/陳奎任
- ◆五千元/林惠子

# 正德 正德電視台 YouTube 頻道

動動手，轉傳分享，成就世間最大法布施功德



常律老和尚 大德深研  
巴利經藏，開示珍貴法  
寶，內容精闢，請廣傳  
分享，功德無量！



## 常律老和尚開示系列 老和尚宣講巴利藏原始佛教真正經典與真佛法系列

巴利藏佛陀法語錄	巴利藏你所不知道的佛法	巴利藏佛陀真實的一生	南傳佛教國家兒童必讀的佛教故事	佛法大哉問	法句經佛陀法語錄中英文講座	念佛知見與感應
巴利藏真佛經佛法相應部	巴利藏真佛經佛法長部共34部經	巴利藏真佛經佛法中部152部經	常律老和尚精闢開示錄	與老和尚有約	中國生死書	西方世界的真相
常律和尚英文講座	佛教面相學	超渡亡靈的超級重要性與功德利益	佛教不是宗教是超越宗教科學	真實的鬼靈世界	巴利藏真實佛教故事大全	天堂世界的真相

## 正德音宣導系列 正德愛心廚房、感應分享、活動報導及養身保健資訊

熱門正德電視台節目	正德每週心聞	正德會客室	正德志工特寫	正德讀書會	身心靈養生保健	印度佛教聖地見聞錄
正德佛堂觀世音菩薩感應事蹟	散步走街路	正德愛心廚房上菜囉	正德愛心廚房&愛心旅舍	優良商店報你知	佛教正德醫院	正德電視節目內容真棒!

訂閱→按讚→分享→開啟小鈴鐺 隨時掌握訊息，不漏接；即時更新，更安心！



## 正德超拔法會殊勝感應事蹟 絕非虛言·有福者才知·精華篇



沒學佛父親託夢求救，菩薩靈感善巧方便，指派能力所及功課與發心做義工累積福報，父親順利得生淨土，釋放悲傷無比欣慰殊勝感應。



躁鬱症女兒7年之久，四次請示菩薩，超渡菩薩指示對象，女兒恢復自信的人生，因果病不可思議獲得改善！順利找到工作，自己由此體悟到因果的可怕，進而反省己身，廣結善緣身體力行心得分享。



兒子被大卡車撞擊腦部開刀，菩薩加持緊急完成功課，奇蹟出現順利清醒自主呼吸，醫師指示出院需坐輪椅，透過法會拜懺，三天後恢復可自行走路之不思議感應！



## 正德各院每週共修會 安頓身心·增福慧

時間(晚上七點三十分)	院別	共修會	聯絡電話
	屏東分院	每週一	(08) 734-6749
	嘉義分院	每週一	(05) 216-6779
	台北分院	每週一	(02) 2593-3658
	員林分院	每週二	(04) 833-5600
	新竹分院	每週二	(03) 558-8008
	永和分社	每週二	(02) 2232-7799
	高雄總院	每週三	(07) 370-3456
	桃園分院	每週三	(03) 422-1158
	新營分院	每週四	(06) 635-5819

時間(晚上七點三十分)	院別	共修會	聯絡電話
	台中分院	每週四	(04) 2215-1545
	宜蘭分院	每週四	(03) 961-7617
	雲林分院	每週四	(05) 522-9228
	台南分院	每週五	(06) 222-8611
	彰化分院	每週五	(04) 727-0006
	花蓮分院	每週五	(03) 834-3188
	台東分院	第四週六	(089) 332-838

自113年6/6起，雲林分院共修會，歡迎大眾踴躍參加。  
自113年7月起(7/27, 8/24, 9/28, 10/26, 11/23, 12/28)，時間/上午9:00。

**共修內容** 歡迎就近前往正德全國各院社參加  
恭誦護國消災、增福增壽、護身防邪、平安吉祥、心安喜樂，強大感應保護經-

- ◎ 《寶石經》、《慈經》、《大吉祥經》、《慈愛功德經》、《箭經》。
- ◎ 繞佛、拜佛、淨坐。 ◎恭聞 老和尚大德開示。 ◎ 大迴向。
- ◎ 共修會員慶生會(每月一次，為本人及其父母點燈祈福。)

**藥師法會** 每月農曆15日，晚上7:30 (台東分院無藥師法會)  
◎恭誦《藥師經》一部、《大吉祥經》七部。 ◎恭聞 老和尚大德開示。



持誦四部強大保護經之原由

請大眾踴躍參與共修，誦經迴向台灣災難消除；風調雨順，國泰民安！

★參加共修會共可得五十二種功德：聽經聞法，可得三十二種功德；拜佛、念佛皆可得十種功德。  
★長期參加共修會可增長福慧，令人生事業、家庭、身體更加光明順遂、平安健康，亦有不可思議之感應。



正德全球資訊網

# 精進佛一

暫拋塵勞 淨化身心 充填能量 無量法喜

全日禁語，萬緣放下，一心念佛，種下出世解脫的福德

活動日期

彰化分院

女眾 8/04(日)、9/29(日)、10/6(日)、11/10(日)  
佛一 12/01(日)

地址：彰化市民生南路56號 電話：(04)727-0006

台北分院

女眾 8/24(六)、12/21(六)  
佛一

男眾 9/07(六)、11/23(六)  
佛一

地址：台北市大同區民權西路125號(承德路口) 電話：(02)2593-3658

高雄總院

女眾 10/27(日)  
佛一

男眾 11/24(日) ※原9/22梯次取消  
佛一

地址：高雄市鳥松區本館路44-8號 電話：(07)370-3456

新竹分院

女眾 11/24(日)  
佛一

地址：新竹縣竹北市光明九路113、115號 電話：(03)558-8008

- 活動內容：全日繞佛、淨坐及聽經聞法
- 參加對象：10歲以上、身心健康
- 報到時間：於報到日當天早上8:30前
- 活動時間：上午9:00~下午5:30
- 報名日期：請洽各院(額滿截止)
- 報名方式：①逕洽正德各院報名或網路報名 ②正德官網下載報名表
- 齋戒服裝：自備居士服+白布鞋+白襪

名額有限報名從速



※可歡喜供養三寶、打齋、點燈、供花、捐造佛像

# 八關齋戒

八關齋戒乃佛陀為在家弟子所制定，  
為讓在家人亦能種出世解脫善根，  
奉行齋戒一日一夜，功德福報不可稱量。  
請把握機緣，踴躍報名參加！

活動日期

宜蘭分院

8/3~4、10/5~6

•報名日期：7/20-7/26

•報名日期：9/20-9/26

參加名額  
每梯次40名

齋戒地點：正德宜蘭分院(宜蘭縣羅東鎮建民街32號)  
報名電話：(03)961-7617

正德埔里大佛

9/28~29、11/30~12/1

•報名日期：9/7-9/13

•報名日期：11/9-11/15

參加名額  
每梯次60名

戒地點：正德埔里大佛(南投縣埔里鎮福興路110巷105號)  
報名電話：(049)293-0923

※八關齋戒活動日為週六、週日

名額有限報名從速

- 參加對象：18-70足歲(含)以下，限女眾。
- 報名日期：依各院公告報名日期起七天內報名截止。  
(若七天內報名人數不足，則取消該院八關齋戒)
- 報名方式：①逕洽正德各院報名或網路報名 ②正德官網下載報名表
- 齋戒服裝：居士服、白襪、居士鞋(顏色不拘)或白布鞋  
(自備睡袋及盥洗用具)

※凡報名參加者，請事先上 youtube 觀看和尚開示三皈五戒的開示影片  
佛說受三皈五戒比捐造寺院的功德還大可得五種利益福報(共6集)



正德全球資訊網



巴利藏三皈五戒  
功德與真實義

※可歡喜供養三寶、打齋、點燈、供花、捐造佛像

發起【一人三萬捐助CT.MRI及乳攝機】三台一億多元器材啟事

即日起，捐助三萬元（一次繳清）結緣太和工房運動水瓶一支（如右圖），數量有限，送完為止，請儘早登記，以免向隅！請大家發心認捐 CT、MRI 及乳攝機等三台昂貴器材，共同成就救人聖事，功德無量！



3D 乳攝機 造價1500萬  
目前中部地區只正德醫院  
與中國醫藥學院購置同機型



CT 電腦斷層掃描儀  
與台大醫院同等級  
造價5000萬



MRI 磁振造影掃描儀  
與台大醫院同等級  
造價7000萬

籌募 佛教正德醫院醫療設備暨擴充病床經費

發起一人一萬建院運動啟事

為落實真正的慈善精神，得以長期永續經營，利益眾生，祈請十方大德，踴躍護持，共同成就。



護持方式

- 萬人一人一萬建院委員  
認捐建院基金1萬元者，可分10期（每月1期）  
◎結緣開山常律老和尚親自加持五色玻璃佛珠一串。（圖1）  
◎往生時可申請助念，並於共修會迴向七次（限本人）。
- 千人一人十萬建院榮譽委員  
認捐建院基金10萬元者，可分20期（每月1期）  
◎結緣開山常律老和尚親自加持五色玻璃佛珠一串。（圖1）  
◎結緣大佛山祖先牌位一支。  
◎往生時可申請助念，並於共修會迴向七次（限本人）。
- 建院榮譽董事  
認捐建院基金100萬元以上者，可分100期（每月捐繳1萬元）。  
◎結緣開山常律老和尚親自加持五色玻璃佛珠一串。（圖1）  
◎結緣大佛山祖先牌位一支。◎往生時可申請助念、公祭、共修會迴向七次（限本人）。  
◎免費贈送正德醫院全身健檢一次。（約價值5.5萬元，限本人使用）



※備註：一次繳費金額達三萬元以上者，同時結緣太和工房運動水瓶一支（數量有限，送完為止）。

朝山

正德埔里大佛 113年度8-12月 朝山公告

（一）網大佛、改命運！

阿彌陀佛為宇宙神通威德佛光最強大之佛，超越十方諸佛  
請大家發揮愛國心及慈悲心，常至大佛朝山繞佛拜佛念佛，功德意義重大。

朝山及淨山活動 週日

8/31, 10/27, 12/29

朝山及巡禮活動 週日

9/29, 11/24

朝山功德殊勝，歡迎參加，報名請洽正德各院。



- 凡參加朝山者，每人可領取一張祈願卡，祈求台灣災難消除，國泰民安或個人祈福。（祈願卡隨喜）
- 正德埔里大佛開放參訪時間為每週六、日（上午8:30-下午5:00）。※參訪正德埔里大佛，請先洽正德全國各院。

捐發票 做好事 濟貧解飢·醫助病眾·福德無量

捐贈碼 捐贈（發票）流程



“救眾生”解飢餓



正德社福捐贈碼923



“一起救”病友



正德醫療捐贈碼179

step 1 購物消費結帳時，可告知店家您要捐贈雲端電子發票

step 2 口頭告知捐贈碼：923或179或出示上方捐贈條碼

step 3 店家掃描條碼或輸入捐贈碼即完成發票捐贈



手機掃描右方QR碼  
下載發票捐贈碼  
（存檔備用）



923(救眾生)發票捐贈愛心碼



179(一起救)發票捐贈愛心碼



財團法人正德社會福利慈善基金會  
醫療財團法人正德癌症醫療基金會

www.chengte.org.tw



## 籌募【正德佛教城弘法利生大樓】建樓基金 發起人人認養【福田豬】全家培福運動

佛教城內部的設施涵蓋宗教、義診、文化、教育、圖書、藝術、演講、體能、休閒、美食、餐飲、電視台、遊樂、老人安養、免費食堂、免費旅舍等各項救人濟世設施，一隻小小福田豬可以救度大眾身心靈及生老病死諸苦，成就佛教百年濟世大業，功德無量無邊，歡迎踴躍認養，全家一起來種福田！

祈請大眾發心認養，願認養者所求皆得如願吉祥，諸佛護佑！

正德佛教城弘法利生大樓藍圖



- ◎輕鬆培福：1元、5元、10元皆可存。
- ◎隨時培福：無論何時存滿再捐出，隨緣方便。
- ◎全家培福：全家人共同投存，共同行善，福報源源不絕。
- ◎從小培福：培養孩子慈悲心，易得人緣，諸事順遂。



正德各院  
總務部  
式社

※存滿福田豬，可於每月農曆十五藥師法會，免費參加點燈消災祈福。迴向：累世業障消除，福慧增長，身體健康，閭家平安，諸事吉祥。

# 供僧道糧 孟蘭盆法會

報孝親恩 歡喜供僧 廣植福田

113年▶

8/18 日 正德全國各院 上午9:00



【孟蘭盆節的緣起】

孟蘭盆節供僧緣於昔日目犍連尊者為救度亡母脫離鬼趣，遵循佛示於七月十五日僧自恣日時，敬備僧物與百味飲食供養僧寶，藉眾僧修行之功德得以救度亡靈。後以此大功德利濟現世父母福增壽長；過去七世父母、六親眷屬得出三途之苦，獲得解脫。

值此農曆七月十五日孟蘭盆供僧法會之際，佛弟子當以虔誠之心，上禮三寶師長之恩；下累積福慧資糧，報恩盡孝，普修供養，廣植福田。

正德僧眾們一生勞苦為眾生忙碌奉獻，廣度大眾皈依學佛，生我慧命，為累世恩情，猶勝父母之恩，籲請大眾把握機緣，共同發心捐輸，成就僧團辦道，功德無量！

供僧道糧項目	長衫	一件	三仟元
	羅漢衫	一套	二仟元
	海青	一件	一仟元
	袈裟	一件	一仟元

供僧道糧項目	羅漢鞋襪	一套	一仟元
	白米	一石	二仟元
	日用品	一份	五百元
	臥具、醫藥	隨喜	

《巴利藏增支部第五集·須摩那品45章》

佛言：布施食物、衣服、精舍、醫藥給比丘僧團，能得無量福德善報，命終可得投生天界樂報。請把握機緣供僧！

## 招募

## 正德志義工

傳遞愛心·給人溫暖  
培福修慧·廣結善緣  
發揮有限生命的最高價值



◎欲加入正德志義工，請掃描QR至正德全球資訊網報名。



詳情請洽正德全國各院

正德埔里大佛

巴利藏原始佛教

## 三皈五戒大典

開山常律老和尚大德親自授戒 因緣殊勝難得

113/ 8/25 週日

上午9:50報到完畢; 10:00開始授戒

- 授戒地點：正德埔里大佛
- 參加對象：一般大眾皆可參加  
(報名請洽正德各院社)

★凡報名參加正德巴利藏三皈五戒者，需先聽完〈巴利藏三皈五戒功德與真實義〉1~6集。

※請大家把握殊勝機緣，踴躍報名參加！



中元 超拔法會  
下午/2:00

參加者，請提前進入法壇

超拔法會功德殊勝無比，凡安奉祖先牌位於正德埔里大佛者，請把握每一次超拔機緣，踴躍報名參加，救度祖先早日解脫五道，得生淨土，離苦得樂！以報親恩！





正德全國各院 籌募〈正德佛教城弘法利生大樓〉建樓基金

# 三昧水懺 暨 中元超拔 盂蘭盆法會

## 8/15~17

晚上7:30 (禮懺)

◆ 8/17(週六), 下午2:30 恭誦《阿彌陀經》、《地藏經》

## 8/18

上午9:00 (盂蘭盆)

下午3:00 (超拔)



法會報名

### 超拔的意義與功德

- 一、超渡亡靈，是世界最大的報孝及報恩行為。
- 二、超渡亡靈，是消除業障災難，改變人生命運最直接有效的法門。
- 三、超渡亡靈，是往生西方世界順利無障礙的最感應法門。
- 四、超渡亡靈，等於超渡你自己的業障及災難。

### 禮懺功德利益

- (一) 消除累世冤業。 (二) 病痛消除。 (三) 增長福慧。
- (四) 破無明障。 (五) 亡靈超升。 (六) 消災解厄。
- (七) 運途亨通。 (八) 諸事吉祥。

### 佛前點燈功德

- 一者照世如燈。二者隨所生處。三者得於天眼。四者於善惡法。
- 五者除滅大闇。六者得智慧明。七者流轉世間。八者具大福報。
- 九者命終生天。十者速證涅槃。

### 法會地點

高雄、台南、新營、彰化、員林  
台中、新竹、台北、宜蘭、花蓮  
屏東等院同步舉行

※法會設有功德主、消災、超薦牌位、打齋及花、燈供養，詳情請洽正德全國各院。

◎欲參加法會者請提早登記，俾便列長生祿位、消災文疏。

■ 劃撥帳號：42150839 戶名：正德佛堂

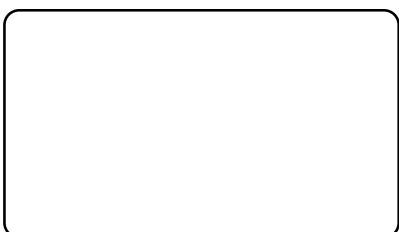

正德全球資訊網



正德 line@



國內  
郵資已付

高雄郵局許可證  
高雄字第1955號

雜誌

中華郵政鳳山雜誌字第261號  
登記證登記為雜誌交寄

發行處：慈音雜誌社 地址：高雄市鳥松區本館路44-8號

◎慈音每半年(1月、7月)特刊發行，為傳送重要法訊，當期寄發對象較為廣泛；若您不便收到特刊或重覆收件、漏收、地址變更。請電洽正德各院會計；或E-mail cthci01@gmail.com進行註記作業。不便之處，敬請見諒！