

# 慈音

455 2024年10月出刊  
慈音雜誌社發行贈閱



◎圖/朝禮正德埔里大佛，身心靈皆獲洗禮。

正德宜蘭分院（附設）  
愛心廚房落成開幕

113至

10月27日（週日）

正德全國  
第25家

上午10:00開幕

地址：宜蘭市中山路二段512號

## ◎本期精彩內容

● 眾生不皈信佛法僧及受持五戒  
命終會下三惡道

開山常律老和尚大德慈悲開示

● 埔里中元超拔法會分享

● 參與正德志工，親證菩薩感應

正德佛堂觀世音菩薩救度眾生的  
靈感方便法門



財團法人正德社會福利慈善基金會  
醫療財團法人正德癌症醫療基金會  
財團法人正德文教傳播基金會  
內政部評定全國級優良基金會



歡迎加入醫療財團法人正德癌症醫療基金會長期愛心醫藥會員，發揮您的愛心，讓千萬人受惠。  
蓋醫院救病友，醫療/發票捐贈碼179；濟貧弱解饑餐，社福/發票捐贈碼923

好消息  
正德全國第25家



正德開山 常律老和尚大德的慈悲創舉

# 正德宜蘭分院附設 愛心廚房落成開幕



長期提供低收入民眾及街友免費用餐(一般大眾隨喜用餐)

10<sup>週日</sup> / 27  
113年

上午10:00 OPEN

地址:宜蘭市中山路二段512號

電話:(03)936-0678

## 活動內容

1. 開幕式
2. 名人上菜--邀請藝人，王瞳和霸氣樂團熱情參與
3. 正德蘭星米菓義賣

歡迎各界蒞臨共襄盛會

★活動當日備有精美紀念品結緣(送完為止)



愛心廚房每月租金、食材、人事等開銷龐大，請大家發揮愛心，長期參加愛心廚房會員，每月100元，可解救很多人饑苦，福報無量！



感人愛廚  
見證影片

手機掃描QR碼  
即可觀看



正德宜蘭分院  
附設愛心廚房  
中山路二段512號  
(宜蘭演藝廳旁)

## 正德愛心廚房會員申請表

編號: \_\_\_\_\_ 填寫日期: \_\_\_\_\_ 年 \_\_\_\_\_ 月 \_\_\_\_\_ 日

認捐人姓名	生日	年	月	日
電話	E-mail			
手機				
地址				

我要加入愛心廚房會員· 每月捐繳功德金一百元

愛心委員: 功德金一萬元(可分期)  
 愛心榮委: 功德金十萬元(可分期)

我要贊助愛心廚房設備

隨喜: \_\_\_\_\_ 元

# 正德高雄總院將蓋建〈佛教城〉弘法利生大樓 發起「萬人一萬·千人百萬」贊助建設經費啟事



正德佛教城資訊影片

因正德佛堂高雄總院前面土地被徵收，將蓋建捷運工程，捷運工程動工期間長久，將大大影響正德總院道務推展與財務收入。故正德不得不蓋建國內宗教界最高樓層的〈佛教城大樓〉21層樓(實際高度為25層樓高)，日後正德總院將搬遷至佛教城，以利弘法利生及推展道務。由於高雄地價飆漲每坪至少百萬，建設經費龐大，土地及建設經費約20億元以上。呼籲長期護持正德志業的全國志義工、會員信眾，繼續護持佛教城建設工程。

佛教城內部的設施：涵蓋宗教、義診、文化、教育、圖書、藝術、演講、體能、休閒、美食、餐飲、電視台、遊樂、老人安養、免費食堂、免費旅舍等各項救人濟世設施，以救度大眾身心靈及生老病死諸苦。

老和尚在此拜託大眾發心贊助佛教城大樓蓋建經費，完成老和尚這一生最後的心願，能廣渡眾生離苦得樂，功德無量！願布施者所求皆得如願，諸事吉祥，諸佛護佑！

## ●佛教城大樓建設計畫藍圖

- 土地面積：1500坪
- 位置：高雄市區
- 建築物面積：6000坪，採取SC建築結構
- 工程總經費：土地建築物內部設施預計20億元(隨物價隨時調整)



## 佛教城大樓建設經費認捐辦法

- 建城會員：認捐一仟元，贈開山和尚加持五色玻璃佛珠一串。
- 建城委員：認捐一萬元以上可分期繳納，贈五色玻璃佛珠一串及《印度佛教聖地見聞錄》一本(送完為止)
- 建城榮譽委員：認捐十萬元以上可分期繳納，贈大佛山祖先牌位一支、五色玻璃佛珠一串。
- 建城榮譽董事：認捐佰萬元以上可分期繳納，贈大佛山祖先牌位一支、正德醫院全身健檢一次。  
※一次繳費金額達三萬元以上者，同時結緣太和工房運動水瓶一支。(數量有限，送完為止)

詳情請洽正德  
全國各院社

## 認捐【正德佛教城弘法利生大樓】建樓基金徵信公告

認捐年度/月份	捐款金額	認捐年度/月份	捐款金額
2020/09-12	116,850(修正)	2023/01-12	135,682,469(修正)
2021/01-12	74,870,033(修正)	2024/01-08	77,649,955
2022/01-12	90,735,104(修正)		
捐款金額總計	379,054,411		(備註/單位:元)



財團法人正德社會福利慈善基金會 · 正德文教傳播基金會  
醫療財團法人正德癌症醫療基金會 · 佛教正德電視台

本基金會榮獲內政部評定為全國性優等基金會

正德網站：www.chengte.org.tw e-mail: cthci01@gmail.com

### 佛教正德慈善中西醫機構 · 正德西方蓮社 · 正德佛堂

佛教正德醫院 / 台中市南屯區文心南五路三段100號 電話：(04) 3702-6588  
正德僧伽中醫診所 / 高雄市鳥松區本館路44-5號 電話：(07) 379-0288  
正德台北中醫診所 / 台北市大同區民權西路125號 電話：(02) 2593-3658

#### 高雄總院

高雄市鳥松區本館路44-8號(澄清湖前500公尺右轉)  
電話：(07) 370-3456 傳真：(07) 379-0532

#### 台南分院

台南市中西區民生路二段181號  
電話：(06) 222-8611 傳真：(06) 222-9822

#### 新營分院

台南市新營區民族路186號  
電話：(06) 635-5819 傳真：(06) 633-6664

#### 嘉義分院

嘉義市興業東路45號  
電話：(05) 216-6779

#### 雲林分院

雲林縣斗六市興華街1、3號  
電話：(05) 552-9228

#### 彰化分院

彰化市民生南路56號  
電話：(04) 727-0006 傳真：(04) 725-9407

#### 員林分院

彰化縣員林市林森路139號  
電話：(04) 833-5600 傳真：(04) 833-5601

#### 台中分院

台中市東區建德街243號  
電話：(04) 2215-1545 傳真：(04) 2215-1547

#### 苗栗分院

苗栗市新都街27號  
電話：(037) 558-338

#### 新竹分院

新竹縣竹北市光明九路113、115號  
電話：(03) 558-8008 傳真：(03) 558-8738

#### 台北分院

台北市大同區民權西路125號(承德路口)  
電話：(02) 2593-3658 傳真：(02) 2597-7281

#### 桃園分院

桃園市中壢區大同路12號  
電話：(03) 422-1158 傳真：(03) 422-1148

#### 宜蘭分院

宜蘭縣羅東鎮建民街32號  
電話：(03) 961-7617 傳真：(03) 961-7529

#### 花蓮分院

花蓮市尚志路5號  
電話：(03) 834-3188 傳真：(03) 832-5637

#### 台東分院

台東市浙江路90號  
電話：(089) 332-838 傳真：(089) 334-458

#### 屏東分院

屏東市忠孝路30號  
電話：(08) 734-6749 傳真：(08) 734-6753

#### 永和分社

新北市永和區秀朗路一段50號  
電話：(02) 2232-7799 傳真：(02) 2927-3377

#### 埔里大佛堂

南投縣埔里鎮福興路110巷105號  
電話：(049) 293-0923 傳真：(049) 293-0711

#### 正德愛心咖啡讀書館

花蓮市海岸路9號  
電話：(03) 822-1588轉101

#### 加拿大分院

電話：(604) 285-1988

#### 澳洲分會

電話：(613) 974-89895

### 護持正德 請多加利用下列捐款方式

1. 就近至正德全國各地分支機構繳費
2. 由本會勸募委員及代理委員服務收費
3. 信用卡定期扣款(每月授權扣款)
4. 銀行或郵局定期轉帳(存簿每月定期扣款)
5. 郵局劃撥(內附郵局劃撥單歡迎利用)
6. 正德網站刷卡：www.chengte.org.tw
7. 銀行匯款：台灣土地銀行 青年分行 銀行代號：005 帳號：038001015009(正德佛堂)

若有其它捐款問題，請參閱本刊夾頁或洽正德全國各地分支機構

## 正德愛心廚房太感動人心 濟貧解饑、關懷弱勢、吃出健康



免費提供弱勢族群用餐，倡導素食護生觀念，意義非凡！

請大家發心加入愛心廚房會員或建房委員，共襄善舉，廣濟全國各地貧困民眾飲食，福德無量！  
台灣全國各都市地區，每天還有很多人沒飯吃挨餓、沒地方住挨凍。  
台灣人都不知道？

據統計，每10名遊民中，有4.6人一天僅吃2餐；有3人一天僅吃1餐；有1人面臨挨餓的窘境。

113年正德全國24家愛心廚房(1-8月)用餐人數				113年(1-8月)正德愛心旅舍住宿人次
月份	1-6月	7-8月	用(領)餐總人數	共計 1042 人次
中餐人數	258,678	100,402	359,080	112年入住總人次3,418人次 備註： 111年1月22日至 2月28日及4-8月 因疫情停宿。
晚餐人數	178,554	68,347	246,901	
用(領)餐總人數	437,232	168,749	605,981	
				111年入住總人次878人次

111-112年正德全國24家愛心廚房用餐人數暨收支一覽表				
項目	用(領)餐總人數	功德箱	總支出	餘額 / 透支
111年	1,135,940	8,865,311	20,098,845	-11,233,534
112年	925,509	7,699,440	15,931,348	-8,231,908

※ 支出部份含房租、人事成本、水電、雜支等管銷費用

正德全國愛心廚房 (未來將於全國各地陸續成立，請踴躍提供設置地點)				
序號	愛心廚房	地址	聯絡電話	
1	員林分院附設愛心廚房	彰化縣員林市林森路139號	(04) 833-5600	
2	宜蘭分院附設(羅東)愛心廚房	宜蘭縣羅東鎮中正北路25號	(03) 9566-599	
3	彰化分院附設愛心廚房	彰化市民生南路56號	(04) 727-0006	
4	屏東分院附設愛心廚房	屏東市忠孝路30號	(08) 734-6749	
5	台南分院附設愛心廚房	台南市中西區民生路二段181號	(06) 222-8611	
6	高雄總院附設(鳳山)愛心廚房	高雄市鳳山區光遠路74號	(07) 740-5858	
7	花蓮分院附設愛心廚房	花蓮市國聯五路22號	(03) 833-1103	
8	台北分院附設(三重)愛心廚房	新北市三重區自強路2段41號	(02) 8978-9178	
9	新營分院附設愛心廚房	台南市新營區開元路57號	(06) 633-6768	
11	桃園分院附設(中壢)愛心廚房	桃園市中壢區大同路12號	(03) 422-1158	
13	高雄總院附設(旗山)愛心廚房	高雄市旗山區東新街3-3號	(07) 262-6158	
14	高雄總院附設(三民)愛心廚房	高雄市三民區十全一路465號(近博愛路口)	(07) 262-6218	
15	新竹分院附設愛心廚房	新竹縣竹北市光明九路113號	(03) 558-8008	
16	苗栗分院附設愛心廚房	苗栗市新都街27號	(037) 558-338	
17	嘉義分院附設愛心廚房	嘉義市興業東路45號	(05) 216-6779	
18	雲林分院附設(斗六)愛心廚房	雲林縣斗六市興華街1、3號	(05) 552-9228	
19	台東分院附設愛心廚房	台東縣台東市浙江路90號	(089) 332-838	
20	台北分院附設(永和)愛心廚房	新北市永和區秀朗路一段50號	(02) 2232-7799	
21	台中分院附設(南屯)愛心廚房	台中市南屯區龍富十五路108號	(04) 2369-0808	
22	台北分院附設愛心廚房	台北市大同區民權西路125號	(02) 2593-3658	
23	埔里分院附設(草屯)愛心廚房	南投縣草屯鎮虎山路895號	(049) 200-9358	
24	高雄總院附設(小港)愛心廚房	高雄市小港區沿海一路87號	(07) 262-0958	
25	宜蘭分院附設愛心廚房	宜蘭市中山路二段512號	(03) 936-0678	

※109, 07, 24 彰化分院附設(溪湖)愛心廚房(第10家)、111, 04, 22 台南分院附設(永康)愛心廚房(第12家)因租約到期，停止營運。



# 巴利藏佛陀法語錄

乃正德開山常律老和尚大德精心集結之巴利藏佛陀短句語錄，句句言簡意賅，發人深思，內容涵蓋佛法的真義與人生所面臨的各種問題，在在充分體現佛陀慈悲、智慧與覺性。

老和尚大德深入經藏之餘，傾注心力，將其所得以嚴謹的治學態度毫無藏私地詳實呈現，讓大眾能輕易薰習佛法的奧義精髓，用心咀嚼，體會文意，必能增長智慧，法喜充滿！



巴利藏佛陀法語錄  
YouTube頻道



**播出日期** 9月18日起播出 上午 11:00~12:00 (首播)  
**時間** 每週二至週日播出 晚上 11:00~12:00 (重播)

敬請訂閱正德電視台YouTube頻道 開啟小鈴鐺~



# 巴利藏真佛經真佛法-增支部

## 常律老和尚大德 主講

常律老和尚為大眾開講原始佛教真正經典  
共5大部186部及17,319篇經文。

其中《增支部》有11集經文，

以故事方式陳述原始佛教思想，內容精湛無比，法義深遠。

常律老和尚大德以言簡意賅方式，精闢開示

適合在家人聽聞之章句，保證聽聞相應之後，

當法喜充滿，廣增見聞，智慧增長，知識充滿。

**播出時間：每週二至週日**

**上午8點首播；重播時間晚上8點**

歡迎大眾準時收看，請勿錯過聞法良機！

敬請訂閱正德電視台YouTube頻道 開啟小鈴鐺~

巴利藏真佛經真佛法  
增支部  
YouTube頻道



## 近 期 法 訊

參加法會既可禮懺消災又可植世間最大福田，敬請把握機緣參加，功德無量！



法會線上報名

**禮懺功德利益**

- (一)消除累世冤業 (二)病痛消除 (三)增長福慧 (四)破無明障
- (五)亡靈超升 (六)消災解厄 (七)運途亨通 (八)諸事吉祥



### 三昧水懺暨超拔法會

113年 10月10-12日 晚上7:30 (禮懺)  
13日 下午3:00 (超拔)

· 10/12 (週六) 下午2:30恭誦《阿彌陀經》、《地藏經》

**法會地點** 正德高雄、台南、新營、彰化、台中  
新竹、台北等院



### 慶祝藥師琉璃光佛聖誕

正德全國各院社 舉辦消災祈福法會

113年 10月20日 (週日) 上午9:00 (法會)

功德項目

- ◎會主 ◎副會主 ◎懺主 ◎副懺主
- ◎福主 ◎祿主 ◎壽主 ◎吉祥主
- ◎如意主 ◎功德主 ◎平安主

※10/27 (週日) 上午10:00 正德埔里大佛/藥師佛琉璃光佛聖誕法會



### 三昧水懺暨超拔法會

113年 11月14-16日 晚上7:30 (禮懺)  
17日 下午3:00 (超拔)

· 11/16 (週六) 下午2:30恭誦《阿彌陀經》、《地藏經》

**法會地點** 正德高雄、台南、新營、彰化、台中  
新竹、台北等院

◎各功德項目及點燈、打齋，請洽各院會計。

劃撥帳號：42150839 戶名：正德佛堂

### 高雄總院結合社區慶中秋 推廣志業識正德

9月7日參與新興區浩然里中秋晚會  
透過各項趣味活動設計，與里民歡聚  
同樂，友善交流，溫馨圓滿。

9月8日參與新興區建華里里民聯誼慶  
中秋活動，與會貴賓有陳靜蘭區長、  
田文仲社區發展協會理事長、吳文欽  
里長等，在愉悅的氣氛中，宣導正德  
里念，留下深刻印象。



### 社區公益園遊會 讓愛在社區漫延

8月24日上午正德鼓山、楠梓、旗津分會於高雄市左營區三角公園舉辦園遊會，安排美髮義剪、免費健康紓壓、懷舊彈珠檯、DIY手作、造型氣球、趣味闖關遊戲、捐發票兌換好禮、社區舞蹈表演，透過活動讓社區民眾了解正德並推廣各項志業。



### 彰化分院中秋關懷社區活動

9月7日彰化分院於在延平社區活動中心舉辦慶中秋公益活動，活動內容有義剪、義整、義賣、趣味競賽及嫦娥伴玉兔角色扮演等，熱鬧有趣。



### 敦親睦鄰 中秋素烤

9月8日彰化分院邀請鄰里鄉親舉辦素烤活動，一起歡慶中秋。



### 長青老人會中秋節限定課程-金莎菠蘿蛋黃酥課程

新營分院長青會特開立時下火紅的金沙菠蘿蛋黃酥烘焙課程，學員們報名踴躍，開心上課，直道：今年中秋就可自己做蛋黃酥了！

新營分院



### 長青老人會手作蝶谷巴特小零錢包課程

學員在老師的教學下，拼貼彩繪DIY美勞手作，創作屬於自己獨特的零錢包。

彰化分院



### 台東愛廚共修心靈獲滋養

台東愛心廚房自今年七月起開辦念佛共修會，讓食客們在飽足基本需求之餘，亦能藉由念佛共修，滋長慧命，提升心靈層次，改變生命品質。



### 挽袖捐血挺血庫

8月29日旗山分會與高雄市議員朱信強服務處於美濃區公所前，共同號召大眾發揮愛心捐熱血挺血庫。



### 正德中秋送祝福 食客暖心過佳節

9月10日鳳山愛廚、9月12日小港愛廚舉辦中秋節系列活動，邀請來自高雄市鳳山區、鳳山五甲、大寮區、仁武區及小港區的弱勢家庭、獨居長者及街友共度佳節。

鳳山愛廚



(照片右1) 高雄市政府社會局鳳山五甲社會福利服務中心張惠玉主任及(照片左1) 鳳山社會福利服務中心吳宜靜社工督導，出席關心。

小港愛廚



### 愛心廚房食客用餐概況

正德全國各地愛心廚房長期提供健康蔬食餐點，幫助許多弱勢家庭及民眾獲得溫飽。



▲永和愛心廚房



▲三重愛心廚房



▲中壢愛心廚房



▲苗栗愛心廚房

### 台東愛廚物資分享，傳送溫暖到偏鄉 - 台東卑南鄉瑞隆社區

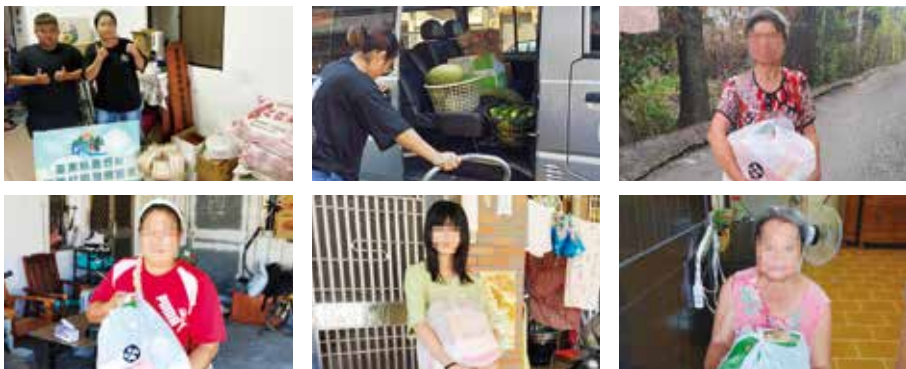

### 尋聲救苦 傳送大愛

正德全國各院每月訪視救助個案，適時提供支援，解燃眉之急；傳送法音，安頓身心。



▲高雄總院-關懷因工傷無法工作，母親中風住安養院、弟精神障礙，經濟拮据的吳賢友。



▲高雄總院-關懷患有糖尿病，中度精神病及思覺失調症，長年無法工作的謝賢友。



▲高雄總院-關懷患有各種慢性病，腳因受傷骨折未痊癒，經濟困頓的李賢友。



▲高雄總院-關懷患糖尿左眼全盲，大兒子打零工、小兒子身心障礙，經濟困頓的蕭賢友。



▲台南分院-關懷罹患大腸癌末期，需化療10次，急需醫藥費的詹賢友。



▲台南分院-關懷罹帕金森氏症又因脊椎壓迫神經導致行動不便，治療花光積蓄的張賢友。

## 埔里大佛三皈五戒大典和尚大德慈悲開示

**眾生不皈依佛法僧及受持五戒 命終會下三惡道**

今天和尚要為大家開示的是巴利藏真佛經真佛法第三大部，相應部第 55 入流相應第 13 章。巴利藏只有 186 部經典，即佛說的經典一輩子有 186 部 -- 相應部、增支部、小部經。今天要跟大家開示的內容就是從 186 部經文摘錄出來的相應部，共有 56 相應，一相應就是這一大篇經文，共有 56 大篇的經文 7752 章。經文都很簡單，但是非常重要，大家要專心聽講

**佛說不皈依佛法僧及犯戒不持戒，命終投生三惡道，具有四法的聖弟子是位須陀洹**

有一次，阿難尊者和舍利弗尊者住在舍衛城的祇樹給孤獨園。阿難告知舍利弗言，佛說人們要捨棄四惡法和具有四善法，才會得到世尊授記得須陀洹，命終不會墮生惡道。

賢友，人們要捨棄四惡法和具有四善法，世尊才會為他們授記得須陀洹，不會墮落惡道，肯定會得到覺悟。此四惡法四善法為何？

**賢友，何謂四惡法**

一個不聽聞法義的凡夫對佛沒有淨信，因此會在身壞命終之後投生在惡道、地獄中。

一個不聽聞法義的凡夫對法沒有淨信，因此會在身壞命終之後投生在惡道、地獄中。

一個不聽聞法義的凡夫對僧沒有淨信，因此會在身壞命終之後投生在惡道、地獄中。

一個不聽聞法義的凡夫犯戒不受持戒，因此會在身壞命終之後投生在惡道、地獄中。

由此經文，佛直接告知眾生，若一個人不皈依，皈依佛法僧；不受戒、守戒，命終皆會投生到惡道地獄中受苦。佛絕對不會為要大家受三皈五戒才如此說，其中自有深意。所以，阿難又對舍利弗尊者說：

**賢友，何謂四善法**

一位多聞法義的聖弟子對佛具有一種不會壞失的淨信，因此會在身壞命終之後投生在善趣、天界之中 -- 聖弟子對佛具有一種不會壞失的淨信，他明白：這位世尊是阿羅漢·等正覺·明行足·善逝·世間解·無上士·調御者·天人師·佛·世尊。

一位多聞法義的聖弟子對法具有一種不會壞失的淨信，因此會在身壞命終之後投生在善趣、天界之中 -- 聖弟子對法具有一種不會壞失的淨信，他明白：法是由世尊開示出來的，是現生體證的，不會過時的，公開給所有人的，導向覺悟的，智者能在其中親身體驗的。

一位多聞法義的聖弟子對僧具有一種不會壞失的淨信，因此會在身壞命終之後投生在善趣、天界之中 -- 聖弟子對僧具有一種不會壞失的淨信，他明白：世尊的弟子僧善巧地進入正道，正直地進入正道，方法正確地進入正道，方向正確地進入正道，是四雙八輩的聖者；世尊的弟子僧值得受人供養，值得受人合掌，是世間無上的福田。

一位多聞法義的聖弟子有戒行，因此會在身壞命終之後投生在善趣、天界之中 -- 聖弟子具有聖者所推崇的戒，他的戒不破、不穿、沒有污垢、沒有污點、清淨，受智者稱讚、不取著、帶來定。

賢友，人們要捨棄這四惡法和具有這四善法，世尊才會為他們授記得須陀洹，不會墮落惡道，肯定會得到覺悟。

**老和尚慈示：佛說人不敬信（皈依）佛法僧及犯戒不受持五戒，命終後會投生三惡道之中，大眾當發慈悲心盡全力度化家人親友皈依佛法僧及受持五戒。**

## 受持三皈五戒的重要性

大家看到以上經文應了解，我們這一輩子一定要受三皈五戒，命中才不會墮入惡道地獄之中去受苦。這是佛親口說的，佛絕對不會打妄語，希望有受三皈五戒者，要珍惜此種福報因緣，好好奉持三皈五戒，佛說你當下即是證得須陀洹果的聖弟子。

佛說，佛弟子當中有八種聖人，有四果阿羅漢果的正位與備位；三果阿那含果的正位與備位；二果斯陀含果的正位與備位；初果須陀洹果的正位與備位，稱之為四雙八輩聖人。備位就是即將進入正式果位的前階位段。他的心已經修到再差一點點的距離，就可以正式進入初果、二果、三果、四果。

只要證得初果須陀洹者，即是佛說的八輩聖人之一。即自此刻起，將永遠不會再墮生到惡道去。證得初果者往生之後，會投生為人七次，去天堂七次，最後一次到天堂的第二界，色界的最高五天淨居天。進入到這個天堂裡面的眾生，都是已經證得阿那含果的聖弟子，都在淨居天修練，待功過圓滿之時，即在天堂證阿羅漢，進入涅槃永生的世界，永遠不再墮生五道輪迴，受生受死受苦受難。

所以只要你們受三皈五戒，好好修持三皈五戒，不要犯，並護持三寶，到死亡之前，保持須陀洹果的果位，命終永不再墮惡道當中；否則就如經文佛說，所有不受三皈五戒的眾生，命終不管身為國王、總統、人民百姓，通通要墮入三惡道去輪迴受苦，如此重要珍貴的經文，大家一定要了解。

和尚就是看到這段經文，才不辭身體的病痛勞苦，每逢埔里三次超拔法會（清明、中元、冬至）皆會在上午為大家傳授三皈五戒；因為和尚不忍心看到外面還有這麼多人，未受三皈五戒，命終後墮入惡道。所以才不辭辛勞的，每次要從東部花好幾個小時的車程到埔里為大家授戒。

## 佛於多部經文開示--受持三皈五戒及供養僧團的種種福報功德

### 巴利藏長部第 5 部 究羅檀頭經

佛言，三皈依五戒比布施供養出家人，比建造寺院的利益福報還大，可用較少的功夫，做較少的工作就可獲得了。

### 巴利藏長部第 16 部 大般涅槃經

佛言，修持五戒有五種利益：得大財富、得善名聲、入眾心安、臨終不亂、命終生天

### 巴利藏增支部第 5 集 32 章

佛言，任何人能淨信佛，淨信法，淨信僧持五戒不犯，並供養僧團的食物、衣服、住屋、醫藥，能增最高福，得最高壽命。外觀、名譽、權力、喜樂、命終只會投生天界而不會投生惡道。

### 巴利藏增支部第五集須摩那品 45 章

佛言，比丘們，布施食物、衣服、精舍、醫藥給比丘僧團，能得無量福德善報 命終可得投生天界樂報

### 巴利藏增支部第 5 集 173 章

佛言，具有修持五戒的皈依在家居士，命終投升天界之中。

### 增支部第 5 集優婆塞品 179 章

佛言，受持三皈五戒得四種增上心學（四善法），信奉佛法僧，持戒不犯，可令心得清淨明亮智慧，名為四種增上心學，可證得初果須陀洹，永不墮生三惡道 將來肯定會覺悟證得涅槃，於人間天界來回投生七次後，後於色界淨居天堂化生 在那裏入滅得證涅槃，永斷輪迴生死。

### 巴利藏〈相應部〉56 諦相應第 61 章經文及〈增支部〉第一集第 250 章經文

佛說五道眾生死後，極少眾生能投生人道及天堂，多數眾生死後投生三惡道，能投生為人的眾生如指甲土，投生地獄畜生餓鬼三惡道眾生如大地土

一時，世尊用指甲端抓起一些泥土，然後對比丘說：比丘們，你們認為怎樣，我指甲端所抓起那少許的泥土多，還是這大地的泥土多呢？

大德，大地的泥土很多，世尊指甲端所抓起那少許的泥土微不足道；這是無法計量、無法比較兩者的差距的。即使小部份大地的泥土，也無法用世尊指甲端所抓起那少許的泥土來跟它相比。比丘們，同樣地，很少眾生投生在人之中，很多眾生投生在人以下的惡趣之中。

### 五道眾生天人、世人、三惡道眾生死亡後多數投生三惡道中，很少眾生投生天堂人間

佛說天人死後多數投生三惡道，極少天人死後再投升天堂人間

比丘們，很少眾生從人死後再投生在人之中，很多眾生從人死後投生在地獄、畜生、餓鬼之中。

比丘們，很少眾生從人死後投生在天之中，很多眾生從人死後投生在地獄、畜生、餓鬼之中。

佛說世人死後多數投生三惡道，極少世人死後再投升天堂人間

比丘們，很少眾生從天死後再投生在天之中，很多眾生從天死後投生在地獄、畜生、餓鬼之中。

比丘們，很少眾生從天死後投生在人之中，很多眾生從天死後投生在地獄、畜生、餓鬼之中。

三惡道眾生死後多數再投生三惡道，極少三惡道眾生死後投升天堂人間

比丘們，很少眾生從地獄、畜生、餓鬼死後投生在人之中，很多眾生從地獄死後投生在地獄、畜生、餓鬼之中。

比丘們，很少眾生從地獄、畜生、餓鬼死後投生在天之中，很多眾生從地獄死後投生在地獄、畜生、餓鬼之中。

佛說：為何五道眾生死後多數投生三惡道呢？

比丘們，因為眾生不見聞四聖諦。什麼是四聖諦呢？苦聖諦、苦集聖諦、苦滅聖諦、苦滅之道聖諦。

比丘們，因此，你們應要熟習：如實知道什麼是苦，如實知道什麼是苦集，如實知道什麼是苦滅，如實知道什麼是苦滅之道。

●依佛所言，天上的天神及全地球人類同一天往生，沒有修佛法者，全部會投生三惡道中，根本無有機率投生天人及人道，長時間裡於三惡道輪迴受苦，永難出脫。

佛言：比丘應教導眾生人人如實通達四聖諦（26 章經文）

比丘們，一些你們悲憫的人和願意聆聽你們的說話的人，不論是朋友或親屬，都應教他們如實通達四聖諦。

### 巴利藏真佛經真佛法第三大部 相應部第 56 諦相應

佛言：由於世尊與弟子們不覺悟四聖諦，長期輪迴生死（21 章經文）

比丘們，由於沒有覺悟、沒有智證四聖諦，因此我和你們長期生死相續，不斷輪迴。

佛言：能如實知四聖諦的沙門，才是真正的沙門，否則不是真正的沙門（22 章經文）

比丘們，不能如實知苦、苦集、苦滅、苦滅之道的沙門或婆羅門，我不視他們為一些真正的沙門。

佛言：何謂無明，不知四聖諦，名為無明（18 章經文）

比丘們，不知苦、不知苦集、不知苦滅、不知苦滅之道。這就是無明，這就是無明所包含的內容了。

佛言：何謂明，如實知四聖諦，名為有明（17 章經文）

比丘們，知苦、知苦集、知苦滅、知苦滅之道。這就是明，這就是明所包含的內容了。

**老和尚慈示：**佛說，只要受持三皈五戒，敬信佛法僧，恭敬供養信奉佛法僧，持戒不犯，就證得初果須陀。這是何等珍貴的佛法，大家當珍惜啊！大眾得此法寶全不費工夫，真有福報！老和尚卻要花費數十年時間，每天忍著身體病痛，深入研讀佛經，才能得知如此珍貴佛法。但願大家要好好受戒持戒不犯，好好護持三寶弘法利生工作，將來都可證得涅槃，永斷輪迴生死之苦，方不辜負老和尚一生的辛勞。

## 埔里中元超拔法會分享

■台北分院／李仁豪

### 第一則：複姓祖先要求超拔而得度的感應事蹟

我有一位複姓會員，其姓氏大約是起源於 140 年前，一位從大陸來台的男子在其家族做長工，後來入贅其家族而有了此複姓，而這位會員應為複姓的第四代，今年 50 歲。

去年底其父病逝，病逝前三個月，因該會員有位在正德當志工的親戚，曾轉達菩薩要該會員的父母做許多念誦功課，否則兩人恐有性命之憂。由於功課實在太多了，且其父認為自己有學中醫，對自身保養有信心，因此，並未將此事放在心上，於是放棄念誦功課；而其母則認真做功課，雖然當時並無法完全念誦圓滿。

三個月後，其父在一次與朋友相聚後，不幸感染 COVID-19 病毒，卻硬撐未讓家人知道，幾天後獨自一人病死在家中。其家人立即申請正德助念一班，經請示後已直接往生西方極樂世界了。然而，令人驚奇的是，之後該會員在為其父請示過程中，意外的出現該位入贅祖先也來要求功德的事件。在菩薩慈悲指示下，該會員當下決定為其在埔里立個牌位。不過，一週後，該會員覺得每年從台北跑到埔里超拔有點不方便，就又來請示菩薩是否可以就近在北部附近佛寺立牌位即可，結果竟然擲杯得到該位入贅祖先在上週繳完牌位功德款後，就已經往生西方極樂世界的訊息，連超拔立牌位都不用了。

可見，該位祖先之前似乎有一種執念未化解，可能是近百年來未有子孫注意到要祭祀超拔其姓氏所致。藉由正德佛堂殊勝感應的觀世音菩薩慈悲指示，一次讓兩位長者都能往生西方極樂世界，真的是普天之下找不到如此便宜之事。仔細推敲其父及該位入贅祖先之所以能這麼快速地往生西方極樂世界，應是其父的女婿在正德擔任志工工作，因此才能方便地得到菩薩慈悲指示及接引，順利往生西方極樂世界。不僅利益其父，連帶其特定祖先也受益。

### 第二則：為往生17年的祖先超度，得生淨土的感應事蹟

這是我自身超度歷代祖先的感應。從大約 8 年前認識到正德超度法門的驚人功效後，我就自作主張幫歷代祖先立了一個牌位在埔里大佛山，事先並未與家人長輩商量，也未請示菩薩，就覺得當作是幫祖先在埔里多蓋一棟修行的別墅，希望他們將來都能往生西方極樂世界。

之後每年在台北法會期間，也會請示菩薩是否要超拔歷代祖先，估計大約每年除了埔里的超拔法會外，還會再超拔個 4、5 次左右。今年在埔里的清明超拔法會時，我特別請示地藏菩薩，我的歷代祖先超拔這麼久，現在都在哪一道？沒想到一問嚇一跳，怎麼大多在地獄道？因為超度歷代祖先已這麼多年，所以，又個別問了我的阿公及阿嬤在哪一道？這些問題以前都不敢去問，怕增加自己的困擾及負擔，畢竟阿公阿嬤在世時都沒有學佛，我過去幾年也無暇顧及阿公阿嬤往生後的事。幸好當天問出來兩人已經在西方極樂世界邊地了，讓我覺得有點欣慰，決定再加把勁繼續為歷代祖先辦理超拔。沒想到今年 6 月份再請示菩薩時，兩人已往生西方極樂世界本地了，終於了卻心中的一件心事。

回想兩人已過世 17 年左右，從我小時候乃至 30 歲時的相處時光，在我心中兩人一直是敦厚純樸的長者，現在終於能讓他們享受無憂無慮的修行生活了。總結一下，能在短短幾年內讓歷代祖先中的兩位往生西方極樂世界，除了超拔外，可能與我這幾年加入正德志義工行列，行作志義工感動諸佛菩薩有關。希望大家也都能加入正德志義工的行列，除了可以藉由活動勞作讓身體更健康外，也能利益自己祖先乃至無形眾生，擔任志義工真是冥陽兩利的福田。

最後，感謝菩薩，感謝正德的超度法門，感謝和尚的願力，也感謝正德各位賢友的團德，讓正德的超拔感應持續不斷，讓過去的遺憾及未竟事宜有了報恩酬還的機會。阿彌陀佛，少造業多念佛。

## 參與正德志工，親證菩薩感應

回想起剛加入時，由於資歷尚淺，智慧淺薄，對賢友們的分享，不免存疑。但隨著時間的推移，諸多發生在自己身上大大小小的感應，讓我越發對菩薩的威德力感到佩服與不可思議，對賢友們的分享也越來越能體會明白。

■高雄總院／陳淑慧

### 結識正德因緣

在民國 109 年間，無意中在正德電視台看到介紹愛心廚房的節目而受到感召，決定加入會員，希望提升自己的生命價值。但當時並未真正了解正德，只以一般信眾會員身分參加過一次法會，只覺法會的流程與誦經方式似乎與其他道場不太一樣，僅止於此。直到民國 111 年 1 月 5 日一向身體硬朗的父親匆促往生，在我的人生中投下了無常的震撼彈，從此開啟了與正德佛堂的因緣。

### 父親匆匆離世的悲痛與體悟

父親在民國 108 年間一次的全身健康檢查中，診斷出輕微的肺纖維化，因病因不明，也未有明顯的症狀，所以父親並沒有太在意這個疾病。直到 110 年底，父親突然從輕微的乾咳，很快的轉成劇烈的咳嗽，醫生也告知我們，父親的肺纖維化，不明原因的大規模侵襲肺部，佔據了整個肺部；於是開了十分昂貴，尚在臨床實驗階段，即將問世的新藥來治療。但最終也無法挽回父親的生命，僅住院 10 天，我最敬愛的父親就這樣匆匆的離世，留給我們家人無限的悲傷與沉痛。

由於當時尚未真正深入正德的團體，所以，對於如何幫助往生者，不是很瞭解。直到因緣際會的某一天，當時正在就讀大學的兒子，帶著他所存的零用錢，來到佛堂捐款說是要為最疼愛他的往生阿公做功德，有賢友問他要不要為阿公請示。兒子得到我的應許後，即刻為阿公請示。請示結果出來，父親尚未受生，需要做功課及參加法會。當時並未立即圓滿，直到再參加兩

次法會及功課，經三個聖杯指示，父親終於往生西方淨土，當時得知這樣的結果，壓抑很久的眼淚終於潰堤，喜悅的情緒，激動到無法自己。

### 參與正德志工，親證菩薩感應

之後不久，在美惠賢友及桂枝賢友的鼓勵下，參加報名志義工。經過了受訓及考試，最終正式加入志工的行列。回想起剛加入時，雖然常常聽到賢友們分享菩薩的感應事蹟，由於當時資歷尚淺，智慧淺薄，對賢友們的分享，有時還會閃過這些分享是真的嗎？菩薩真的有這麼靈嗎？這些念頭隨著時間的推移，諸多發生在自己身上大大小小的感應，讓我越發對菩薩的威德力感到佩服與不可思議，對賢友們的分享也越來越能體會明白。

有一次，弟弟與弟妹夫妻想要海外買房，由於我常常和他們分享在正德佛堂的事情，所以建議他們來請示菩薩。請示結果有功課及參加法會，正當弟妹功課做到一半時，一件奇妙的事就發生了。之前弟妹曾於上班途中，在高速公路上遭後方超車的來車，輾壓飛噴的掉落物毀損了他們的車體，而對方一直鑽法條漏洞不想賠償。所以此事一直未能圓滿，車子也遲遲未修理。所以他們也準備要進一步提訴訟，就在兩人來請示菩薩不久，功課進行到一半時，對方突然說願意賠償，弟弟和弟妹覺得很意外，也很驚喜。雖然常聽到賢友分享這類的事件，但是發生在自己親人身上，還是感覺不可思議。

此外，兒子大學畢業不久後，一直嚮往到英國留學，但是也擔心自己的英文考試及在校成績無法申請到理想的大學。我一方面鼓勵他，另一方面也來佛堂請示菩薩，接著就照著菩薩的指示進行功課與參加法會。期間我也盡量參加佛堂的活動與值勤，結果在一次朝山活動回來的晚上，兒子告知我，有一所在英國排名前10，世界排名前40的知名大學，接受了他的申請。當晚，兒子興奮到睡不著覺。衷心感恩菩薩讓我們所求都如願。

我真心覺得能進來正德這個大家庭，真是前世積有功德，不僅可以聽聞老和尚用畢生的精力所講的正法，來增長我們的智慧；又有靈感慈悲的菩薩來保佑我們，滿我們的願。感恩菩薩的慈悲護祐，感謝開山老和尚的說法及創立請示法門來救度苦難的眾生。也謝謝這個大家庭所有曾經幫忙，關心及鼓勵我的大德及賢友們，有您們真好！阿彌陀佛，少造業，多念佛。

## 正德愛心廚房、旅舍的感人故事

每位愛心廚房/旅舍的食客及住民的背後隱藏著不為人知的辛酸與悲苦，天地造物弄人，有人每天安排如何享樂，從不在意身邊悲苦之人；有人每天憂愁如何過日，從不知明天又如何度過。

### 【台東愛心廚房】食客 邱○○

57歲，獨居，輕度身心障礙，學習服務他人，同時加入會員

邱賢友現年 57 歲，雖有一個年約 26 歲的女兒，但由於 34 歲離婚後僅能探視，因此親子關係較疏離，僅偶爾電話聯繫。



邱賢友於 25 歲正值年少時期，服完 3 年 6 個月的中士教育班長退伍後，全心拚經濟。民國 81 年 7-11 全面在全台成立據點，邱賢友說他是第一批元老，當時的台東直營店開始就踏入了這個市場中。3 班制他一個人就包括了大夜和早班 2 個時段，任勞任怨一天只睡 6 個小時。這樣的衝勁長達 2 年之久，而受到區經理的肯定，很快從基層拔擢到副店長到店長，只是長期的日夜顛倒影響了身體機能，導致睡眠障礙。

約莫 4 年日夜顛的工作下來，因不堪長期睡眠失調而離職，轉而經營飲料店。民國 85 年手搖飲料正崛起，邱賢友跟著這波興起確實也獲利不少；這更讓他轉戰原料批發商，還經營得有聲有色。

就在他事業有成時，也 32 歲了，在朋友的聳恿下，搭上了當年正流行到越南挑媳婦兒的列車，那種百人爭豔，一字排開，猶如電視古裝劇中的選妃一般場景，邱賢友邊回憶邊笑著說。未料娶妻生女後，只維持了 4 年的婚姻，最終還被污名化的鬧上法院，被妻子告上法庭一個未

盡照顧責任的名目。所幸鄰居見狀同情為他出庭作證，說他為人老實，顧家又努力工作，只是沒能滿足妻子的額外要求，金援妻子的越南娘家罷了，這才沒引來禍端。只是夫妻關係也在法院的裁示下結束了！然而這慘痛的經歷讓他抑鬱的生病了。

賢友談起這段陳年往事，平淡的表示都過去了。而在醫生的照顧下，他的病況也從中度身心障礙到輕度，目前的他也服務別人，雖不在愛廚付出，但他也扮演照顧服務及勸善的義工行列中。

自 108 年愛廚成立至今，將近 5 年幾乎每天晚餐都能看見邱賢友的身影，但他卻從未加入正德會員。但內心一直對愛廚充滿感恩，而透過本次訪談終於將邱賢友收編成為會員。從中深感每一位會員招募真的不容易，因此，特別讚嘆所有正德的勸募成員，也感恩所有成就我們的先賢前輩們，阿彌陀佛！



### 正德急難救助迴響

慈悲的和尚大德 阿彌陀佛：

案主林灑容，年約 59 歲，住在高雄市鳳山區。原本在台鐵公司當臨時契約工，因在工作中遇到職場霸凌，於 4 月 10 日凌晨驚醒後不小心跌倒，導致右手手腕骨折斷裂，緊急送往高雄長庚醫院開刀，積欠三萬六千多元，生活陷入困境，僅依靠 71 歲丈夫的身障補助，僅僅幾仟元難以生活。何況丈夫脊椎開了 8 次刀，實在無法工作，二人頓時沒有工作收入，夫妻倆無語問蒼天。所幸得知正德社會福利慈善基金會的急難救助，減輕家中負擔。感恩開山和尚大德大慈悲心，悲憫眾生的大愛。同修何惠民僅能獻上一幅簡單描繪的圖案，來表達謝意，並祝福和尚法體康泰，能繼續利益更多的弱勢群體。

感謝人 林灑容、何惠民 頂禮





醫療財團法人正德癌症醫療基金會

佛教正德醫院

Buddhist Chengde Hospital



# 洗腎中心 為您服務



## 獨特 / 多元

佛教正德醫院血液透析室以提供高品質透析為宗旨，專業且優秀的醫護團隊共同為您服務，本院同時設有復健科門診與治療，配合洗腎與復健的雙重服務，提供腎友更全面的照顧。

血液透析室有新穎的透析療設備，舒適的環境，為腎友提供個人化、多元化與人性化的服務。

## 熱忱 / 專業 / 關懷

我們秉持熱忱、專業、關懷的精神，重視照護品質，為您提供長期穩定專業安心的醫療照護。

佛教正德醫院 血液透析室 關心您

台中市南屯區文心南五路三段 100 號 (04)3702-6588 分機 1890

# 巡迴 健檢

佛教正德醫院 [巡迴健檢服務中心] 全臺服務中  
提供各大企業、公司行號、公教團體到場健檢服務

專業

高效

科技

客製

打造您的精彩生活

## 到場服務項目



勞工體檢 (包含法規一般健檢、職災特殊健檢、食品餐飲供膳健檢等)



高級健檢



學生健檢



公教人員健檢



客製化各項健檢服務



健康促進



臨場醫護服務



醫療財團法人正德癌症醫療基金會

佛教正德醫院

Buddhist Chengde Hospital

台中市南屯區文心南五路三段 100 號

諮詢專線：04-35098336 分機 11、12

鄭經理 0953790876 / 李主任 0908656958

# 正德捐款帳戶及項目

**戶名:醫療財團法人正德癌症醫療基金會** 郵局劃撥帳號: 42246931

銀行匯款 或 ATM 轉帳:台灣土地銀行 青年分行 銀行代號:005 帳號:038005219989

<input type="checkbox"/> 醫藥基金會員:繳交_____月份_____元整	<input type="checkbox"/> 企業會員:繳交_____月份_____元整
<input type="checkbox"/> 建院基金會員:繳交_____月份_____元整	<input type="checkbox"/> 其他:項目_____,_____元整
<input type="checkbox"/> 建院委員:繳交_____月份_____元整	<input type="checkbox"/> 隨喜:項目_____,_____元整
<input type="checkbox"/> 建院榮譽委員:繳交_____月份_____元整	

**戶名:正德佛堂** 郵局劃撥帳號: 42150839

銀行匯款 或 ATM 轉帳:台灣土地銀行 青年分行 銀行代號:005 帳號:038001015009

<input type="checkbox"/> 蓮友:繳交_____月份_____元整	<input type="checkbox"/> 各院社佛像:院社別_____
<input type="checkbox"/> 往生被:繳交_____月份_____元整	繳交_____月份_____元整
<input type="checkbox"/> _____法會:超拔功德金_____元整	<input type="checkbox"/> 萬佛牆:繳交_____月份_____元整
<input type="checkbox"/> _____法會:消災功德金_____元整	<input type="checkbox"/> 愛心廚房建房基金:_____元整
<input type="checkbox"/> _____法會:打齋功德金_____元整	<input type="checkbox"/> 增建/改建分院基金:_____元整
<input type="checkbox"/> _____法會:點燈功德金_____元整	<input type="checkbox"/> 正德佛教城建樓基金:_____元整
<input type="checkbox"/> _____法會:_____功德金_____元整	<input type="checkbox"/> _____元整
<input type="checkbox"/> 隨喜:項目_____,_____元整	<input type="checkbox"/> 正德農場_____元整

**戶名:財團法人正德社會福利慈善基金會** 郵局劃撥帳號: 41921869

銀行匯款 或 ATM 轉帳:台灣土地銀行 青年分行 銀行代號:005 帳號:038005170882

<input type="checkbox"/> 濟貧:繳交_____月份_____元整	<input type="checkbox"/> 愛心廚房認養貧戶:繳交_____月份_____元整
<input type="checkbox"/> 獎學金:繳交_____月份_____元整	<input type="checkbox"/> 愛心廚房會員:繳交_____月份_____元整
<input type="checkbox"/> 喪葬補助費:繳交_____月份_____元整	<input type="checkbox"/> 其他:項目_____,_____元整
<input type="checkbox"/> 賑災:繳交_____月份_____元整	<input type="checkbox"/> 隨喜:項目_____,_____元整

**戶名:財團法人正德文教傳播基金會** 郵局劃撥帳號: 42297512

銀行匯款 或 ATM 轉帳:台灣土地銀行 青年分行 銀行代號:005 帳號: 038005241119

正德電視台建台基金	正德電視台各項設備
<input type="checkbox"/> 護法會員:繳交_____月份_____元整	<input type="checkbox"/> 數位攝影機:繳交_____月份_____元整
<input type="checkbox"/> 護法委員:繳交_____月份_____元整	<input type="checkbox"/> 採訪專車:繳交_____月份_____元整
<input type="checkbox"/> 電視弘法:繳交_____月份_____元整	<input type="checkbox"/> 非線剪接機:繳交_____月份_____元整
<input type="checkbox"/> 電視節目贊助費:_____元整	<input type="checkbox"/> 燈光機:繳交_____月份_____元整
<input type="checkbox"/> 助印:繳交_____月份_____元整	<input type="checkbox"/> 字幕機:繳交_____月份_____元整
<input type="checkbox"/> 隨喜:項目_____,_____元整	<input type="checkbox"/> 其他:項目_____,_____元整

★匯款轉帳後,請將單據及下列表格傳真(07)379-0532 或 郵寄:高雄市鳥松區本館路44-8號

索閱慈音雜誌  索閱正德法訊DM 填寫日期: 年 月 日

捐加入會員基本資料	姓名 _____ <input type="checkbox"/> 男 <input type="checkbox"/> 女 身分證字號 _____
	通訊地址 _____
	E-mail: _____ 聯絡電話 _____
	<input checked="" type="checkbox"/> 收據開立方式 <input type="checkbox"/> 年度彙總一次寄送 <input type="checkbox"/> 立即開立 <input type="checkbox"/> 節省資源不寄收據 <input type="checkbox"/> 我同意以上資料只使用於本會捐款相關用途及寄發收據

★本會亦提供其他定期捐款授權書制式表格(郵局、信用卡、銀行),請致電各院或傳真索取亦可至「正德全球資訊網」下載或電(07)370-3456 www.chengte.org.tw



# 正德有愛 菩薩道共成就

正德是真正落實慈善精神的機構



## 您可以選擇下列方式支持我們



### 支票捐款

>> 抬頭請寫欲捐款的基金會

- 正德佛堂
  - 醫療財團法人正德癌症醫療基金會
  - 財團法人正德社會福利慈善基金會
  - 財團法人正德文教傳播基金會
- 逕以掛號郵寄本基金會



### 線上捐款

進入正德官網  
www.chengte.org.tw  
點按「護持捐款」  
進行線上捐款



捐款護持 正德佛教城



捐款護持 愛心廚房

●非親臨正德各院社捐款者,請於捐款動作後,郵寄或傳真捐款憑證、捐款人資訊及用途並來電確認,我們將在確認後儘快寄上收據。(傳真:(07)379-0532)



### 信用卡捐款 暨 郵政儲金定期轉帳捐款、銀行ACH定期授權轉帳

請將:「信用卡捐款暨郵政儲金扣款授權書、銀行ACH定期授權書」,填妥信用卡卡號、郵局存簿帳號、局號及捐款金額等基本資料、簽上大名後以掛號郵寄本會。



### 電子發票 愛心碼捐款

消費時出示愛心碼貼條或條碼  
↓  
店家掃描  
↓  
完成捐款  
或消費時可口述179或923



### 郵局劃撥捐款

- 正德佛堂 帳號: 42150839
- 醫療財團法人正德癌症醫療基金會 帳號: 42246931
- 財團法人正德社會福利慈善基金會 帳號: 41921869
- 財團法人正德文教傳播基金會 帳號: 42297512

### 蒞臨正德各院捐款

歡迎蒞臨正德高雄總院及各分院,親辦各項捐款事宜,並惠予指教。(或由本會委由勸募委員、正式志義工代收)



### ATM捐款

銀行自動提款機轉帳(捐款後,請將捐款人資訊及ATM的轉帳憑據傳真或郵寄回本會及來電確認。)

- 銀行:台灣土地銀行 青年分行 代碼:005
- 正德佛堂 帳號: 038001015009
  - 醫療財團法人正德癌症醫療基金會 帳號: 038005219989
  - 財團法人正德社會福利慈善基金會 帳號: 038005170882
  - 財團法人正德文教傳播基金會 帳號: 038005241119



### 銀行臨櫃 電匯捐款

- 銀行:台灣土地銀行 青年分行 代碼:005
- 正德佛堂 帳號: 038001015009
  - 醫療財團法人正德癌症醫療基金會 帳號: 038005219989
  - 財團法人正德社會福利慈善基金會 帳號: 038005170882
  - 財團法人正德文教傳播基金會 帳號: 038005241119



各項捐款 授權書下載



正德app 線上捐款

新增 LINE Pay 愛心捐款

●相關制式捐款授權書可來電本會索取。



內政部評定全國級優良基金會

正德全球資訊網: www.chengte.org.tw

財團法人正德社會福利慈善基金會 · 醫療財團法人正德癌症醫療基金會 · 財團法人正德文教傳播基金會

填表日期：\_\_\_\_\_年\_\_\_\_月\_\_\_\_日

地址：高雄市鳥松區本館路44-8號

電話：(07) 370-3456

傳真：(07) 379-0532

98-04-43-04 郵政劃撥儲蓄存款單

收 款 帳 號	4	2	1	5	0	8	3	9	金 額 新 台 幣 (小 寫)	億	仟	萬	拾	萬	仟	佰	拾	元
------------------	---	---	---	---	---	---	---	---	-----------------------------------	---	---	---	---	---	---	---	---	---

通訊欄(限與本次存款有關事項)  
請註明相關捐款品項於下方空白處，並將右頁捐款人資訊寄回本會

- 連友：繳交\_\_\_\_\_月份\_\_\_\_\_元整
- 住被：繳交\_\_\_\_\_月份\_\_\_\_\_元整
- 法會：超拔功德金\_\_\_\_\_元整
- 法會：消災功德金\_\_\_\_\_元整
- 法會：打齋功德金\_\_\_\_\_元整
- 法會：點燈功德金\_\_\_\_\_元整
- 法會：\_\_\_\_\_功德金\_\_\_\_\_元整
- 各院社佛像：院社別\_\_\_\_\_
- 萬佛牆：繳交\_\_\_\_\_月份\_\_\_\_\_元整
- 擴建/改建分院基金：\_\_\_\_\_元整
- 愛心廚房建房基金：\_\_\_\_\_元整
- 愛心旅舍會員：繳交\_\_\_\_\_月份\_\_\_\_\_元整
- 正德佛教城建樓基金：\_\_\_\_\_元整

- 正德農場：\_\_\_\_\_元整
- 其他：項目\_\_\_\_\_，元整
- 隨喜：項目\_\_\_\_\_，元整

■收據開立方式

- 年度彙總一次寄送  月開
- 立即開立  不寄收據

收款 戶名	正德佛堂									
寄款人	<input type="checkbox"/> 他人存款 <input type="checkbox"/> 本戶存款									
姓 名	主管：									
地 址										
電 話										

經辦局收款戳

虛線內備供機器印錄用請勿填寫

經辦局收款戳

填表日期：\_\_\_\_\_年\_\_\_\_月\_\_\_\_日

地址：高雄市鳥松區本館路44-8號

電話：(07) 370-3456

傳真：(07) 379-0532

98-04-43-04 郵政劃撥儲蓄存款單

收 款 帳 號	4	1	9	2	1	8	6	9	金 額 新 台 幣 (小 寫)	億	仟	萬	拾	萬	仟	佰	拾	元
------------------	---	---	---	---	---	---	---	---	-----------------------------------	---	---	---	---	---	---	---	---	---

通訊欄(限與本次存款有關事項)  
請註明相關捐款品項於下方空白處，並將右頁捐款人資訊寄回本會

- 濟貧：繳交\_\_\_\_\_月份\_\_\_\_\_元整
- 獎學金：繳交\_\_\_\_\_月份\_\_\_\_\_元整
- 賑災：繳交\_\_\_\_\_月份\_\_\_\_\_元整
- 喪葬補助會：繳交\_\_\_\_\_月份\_\_\_\_\_元整
- 愛心廚房會員：繳交\_\_\_\_\_月份\_\_\_\_\_元整
- 愛心廚房委員：繳交\_\_\_\_\_月份\_\_\_\_\_元整
- 認養貧戶一位：繳交\_\_\_\_\_月份\_\_\_\_\_元整
- 其他：項目\_\_\_\_\_元整
- 隨喜：項目\_\_\_\_\_元整

■收據開立方式

- 年度彙總一次寄送  月開
- 立即開立  不寄收據

E-mail: \_\_\_\_\_

虛線內備供機器印錄用請勿填寫

經辦局收款戳

經辦局收款戳

- ◎寄款人請注意背面說明
  - ◎本收據由電腦印錄請勿填寫
- 郵政劃撥儲蓄存款收據

收款帳號戶名

存款金額

電腦記錄

- ◎寄款人請注意背面說明
  - ◎本收據由電腦印錄請勿填寫
- 郵政劃撥儲蓄存款收據

收款帳號戶名

存款金額

電腦記錄

### 113年8月份勸募委員代收功德表

※本表礙於篇幅，僅刊登代收人數30人以上者芳名；  
欲知各項明細，請依各院會計實際登錄為主，不便之處，敬請見諒！感謝您的護持！

高雄總院勸募委員				
NO.	項別	姓名	人數	代收金額
1	勸委	李秀美	700	84,800
	代委	許麗梅	3	300
	勸委	曾敏華	614	178,400
2	代委	謝金德	19	2,400
	代委	倪秀蘭	74	8,800
	代委	林文鴻	18	2,450
3	勸委	郭秀枝	408	46,350
	代委	謝勝義	17	1,450
	代委	林淑芬	74	35,200
4	勸委	林秀美	271	58,400
5	勸委	徐美英	140	18,000
	代委	陳麗慈	67	8,750
	勸委	黃錦鳳	144	34,860
6	代委	柯陳秀雪	18	2,750
	代委	劉有琳	23	2,950
7	勸委	陳黃秀蓮	134	13,100
	代委	陳美潤	62	8,650
8	勸委	王秀霞	191	28,750
	代委	黃蓮慧	66	10,100
9	勸委	陳美琴	103	13,200
	代委	王雅雯	8	650
10	勸委	鍾艾玲	321	53,600
	代委	黃淑玲	132	11,850
	代委	蕭基得	22	5,100
11	勸委	朱林菊娣	151	27,700
	代委	朱敏瑜	22	4,700
12	勸委	林美惠	41	7,950
13	勸委	張鳳凰	59	16,400
	代委	劉景騰	6	1,200
14	勸委	黃美惠	84	14,000
	代委	莊千慧	17	2,400
15	勸委	陳采玲	19	3,500
	代委	張睿芸	3	1,200
16	勸委	涂雲燕	28	6,850
17	勸委	邱子甄	32	34,700
	代委	鄭桂鳳	27	13,600
18	勸委	陳芳華	45	17,500
	代委	謝燕玲	12	3,900
	勸委	李智龍	96	13,500
19	代委	楊瑞齊	19	1,550
	代委	李玉燕	12	10,800
	代委	黃威銘	17	2,200
20	勸委	余慶源	38	15,200
	代委	盧亦琳	45	13,100
21	勸委	張雅惠	39	11,900
	代委	韋慧華	32	2,100
22	勸委	王彩凌	19	3,700
	勸委	林立偉	48	11,892
23	代委	陳薇如	31	4,050
	勸委	段進國	61	8,600
24	代委	趙梧敦	16	1,600
	勸委	陳秀梅	70	9,600
25	勸委	歐錦麗	53	14,350
26	勸委	楊守仁	54	10,500
27	勸委	郭妙芬	35	18,850
28	勸委	吳雅芬	139	22,250
29	勸委	余惠美	39	3,850
30	勸委	黃幸誼	140	16,000
31	勸委	李桂枝	92	85,800
32	勸委	黃中仁	56	15,100
台北分院勸募委員				
NO.	項別	姓名	人數	代收金額
6	勸委	陳綺紋	73	15,750
	代委	楊淑玲	27	5,700
1	勸委	蔡勝男	32	11,200
	代委	陳啟忠	12	21,000
2	勸委	林份霞	44	20,000
	代委	詹鳳蘭	11	3,200
3	勸委	巫秀珠	16	48,500
	代委	林旭娥	67	35,700
	代委	鄭雅靜	30	3,600
4	勸委	蔡英	79	29,300
	代委	曾琪婷	7	1,200
	代委	陳瑞苑	28	2,800
5	勸委	簡玉麗	66	9,100
	代委	吳碧玲	26	4,200
6	勸委	張麗英	61	36,100
	代委	黃蓮芬	29	6,000
7	勸委	黃婉榕	37	22,200
	代委	黃瑋莉	13	2,500
	代委	邱鈺雯	37	4,650
8	勸委	吳咏雪	27	5,800
	代委	陳思樺	24	6,400
9	勸委	賴邱美	65	7,700
	代委	賴明郎	38	5,300
10	勸委	許鳳	177	17,850
11	勸委	許麗華	48	22,080
	代委	唐慧琴	44	5,100
12	勸委	高素鐘	109	19,900
13	勸委	林陳金蘭	59	99,600
14	勸委	黃美文	23	19,400
	代委	李錦玲	16	4,000
15	勸委	鍾銀珠	35	5,000
	代委	李盈芳	39	23,200
16	勸委	楊春美	90	12,300
	代委	楊仙琳	37	11,600
17	勸委	李婉君	9	1,100
	代委	陳怡霖	16	1,600
18	勸委	梁秀卿	34	18,300
	勸委	潘秀戀	3	600
19	代委	黃秀玉	3	2,100
	勸委	黃灼溱	60	12,200
20	代委	黃碧珠	16	1,600
	代委	周美茵	25	2,500
21	勸委	李佳蕙	35	15,000
22	代委	李玉雪	22	7,950
台南分院勸募委員				
NO.	項別	姓名	人數	代收金額
1	勸委	詹淑玲	169	16,150
	代委	林恬菊	17	2,850
2	勸委	顏邑倩	72	45,950
	代委	洪宜甄	20	5,900
3	勸委	王詩卿	42	12,000
	代委	王建智	1	100,000
4	勸委	侯逸寧	7	4,600
	代委	吳淑鴛	12	2,650
5	勸委	劉億鋒	189	25,600
6	勸委	李嘉益	12	3,500
彰化分院勸募委員				
NO.	項別	姓名	人數	代收金額
1	勸委	詹淑玲	169	16,150
	代委	林恬菊	17	2,850
2	勸委	顏邑倩	72	45,950
	代委	洪宜甄	20	5,900
3	勸委	王詩卿	42	12,000
	代委	王建智	1	100,000
4	勸委	侯逸寧	7	4,600
	代委	吳淑鴛	12	2,650
5	勸委	劉億鋒	189	25,600
6	勸委	李嘉益	12	3,500
台中分院勸募委員				
NO.	項別	姓名	人數	代收金額
1	勸委	王伶媛	6	128,000
	代委	林芊雅	22	4,100
2	勸委	戴翠凌	25	48,000
	代委	吳信儀	6	3,600
	勸委	陳金珍	152	46,100
3	代委	羅喬丰	15	2,400
	代委	邱河洛	66	7,900
4	勸委	李淑貞	117	27,100
	代委	白婉嬋	13	1,300
5	勸委	謝佩珊	110	23,600
	代委	江鳳珠	49	7,500

### 113年8月份勸募代收功德表

※本表礙於篇幅，僅刊登代收人數30人以上者芳名；  
欲知各項明細，請依各院會計實際登錄為主，不便之處，敬請見諒！感謝您的護持！

高雄總院志工			
姓名	人數	代收金額	
謝碧芬	323	39,900	
林蕊	204	35,067	
方素琴	141	12,900	
陳銀杏	134	22,650	
胡陣	128	12,350	
洪志成	128	11,350	
林文達	127	25,600	
李美惠	116	17,200	
陳立常	116	10,650	
溫秀玉	112	12,300	
劉許麗華	111	12,650	
周惠滿	106	21,500	
江月琴	96	9,500	
王錦珠	92	20,300	
郭原銓	86	10,350	
歐春麗	82	12,400	
陳淑文	73	9,600	
莊美鳳	71	12,100	
黃玖玖	70	7,000	
黃哲錦	70	22,000	
王維君	63	13,550	
楊菊美	63	13,000	
許宏元	61	7,750	
謝進順	61	14,800	
莊麗珠	60	8,350	
楊琍安	59	16,700	
褚義雄	57	3,650	
陳明英	56	5,300	
王雪花	55	4,450	
黃秀氣	53	5,500	
周佩勳	50	8,800	
蘇日成	49	3,050	
陳慧碧	48	10,000	
洪曉濶	47	11,800	
曾陳秀玉	46	4,500	
陳素卿	46	5,900	
葉末子	46	4,300	
胡玉玲	45	4,250	
潘瑞瑋	45	9,300	
鄭寶帶	43	5,300	
陳蕎蕾	43	6,200	
詹美惠	41	6,550	
陳蜜桃	41	4,600	
洪美珠	40	25,550	
林淑雅	40	4,800	
盧春蓮	39	10,400	
黃陳玉蘭	38	8,800	
葉寶惜	38	4,200	
潘迦蕙	37	3,700	
黃菊英	36	4,850	
孫綵蓮	36	6,100	
賈宥慧	35	2,400	
梁進丁	34	4,250	
涂仁華	34	2,850	
鄭李美智	34	3,500	
黃騰寬	34	2,100	
程秀芳	33	3,550	
林玉娣	33	2,450	
許雪娥	32	2,900	
林劉綉氣	31	4,450	
陳碧豐	31	2,950	
林正濃	31	5,850	
林景文	30	5,100	
施淑惠	30	2,000	
高雄總院大愛義工			
姓名	人數	代收金額	
戴素英	122	9,950	
許文林	115	28,100	
楊淑娟	94	10,300	
葉麗琴	73	9,150	
楊孟莉	67	6,700	
潘枝梅	61	12,600	
洪王雪琴	59	6,900	
黃秀貞	58	7,000	
黃江美枝	57	13,900	
林武金蓮	57	7,400	
陳春妹	55	8,700	
黃秀寶	54	5,500	
王陳麗雲	50	5,100	
郭雪玲	49	4,450	
鄭金蟬	42	3,050	
蔡復安	42	8,200	
吳錦雲	41	6,000	
許素英	36	5,050	
郭麗琴	35	4,100	
吳雅玲	31	3,500	
陳清月	30	4,000	
高雄總院自動發心			
姓名	人數	代收金額	
毛文惠	106	8,000	
郭素月	96	11,000	
洪鳳英	79	18,900	
鄭蔡秀珠	74	15,200	
徐淑婷	69	6,900	
林金喜	62	7,500	
蔡景琳	62	6,200	
邵秀美	60	6,550	
吳美津	59	12,000	
楊基吉	58	5,650	
林金玉	55	20,200	
顏仁德	55	24,400	
張月珠	48	3,950	
張書賢	47	3,550	
鄭德旺	42	6,900	
鄭阿香	42	6,100	
李秀杏	41	9,200	
侯錦雪	40	8,300	
李劉素真	37	5,000	
張宛騏	36	3,050	
黃昭雄	36	3,700	
鄭曼莉	35	2,550	
朱陳昭代	34	4,150	
高雄總院職工			
姓名	人數	代收金額	
賴鍵慧	33	3,400	
邱玲鈺	33	6,000	
蔡惠吟	33	6,800	
詹文正	33	4,200	
劉英菊	31	3,100	
陳顯國	31	7,200	
林玉華	30	2,750	
黃鈺婷	30	2,450	
台南分院職工			
姓名	人數	代收金額	
楊季菲	259	41,450	
陳美華	127	19,700	
沈禧貞	90	10,300	
蘇慧純	73	11,600	
賴秀貞	37	5,400	
趙倍誼	33	6,900	
台南分院志工			
姓名	人數	代收金額	
黃秋鑾	113	12,550	
蔡綉惠	63	19,100	
楊祐寧	52	37,300	
黃同利	45	14,600	
劉姿伶	40	4,900	
王招甘	37	7,700	
羅秋紅	35	6,150	
台南分院大愛義工			
姓名	人數	代收金額	
楊富湄	454	153,000	
陳珠玉	287	29,350	
楊樑喜	64	8,000	
陳米娥	58	6,300	
陳玉鈴	49	5,550	
張鄭素秋	38	7,750	
陳幸選	37	7,550	
台南分院自動發心			
姓名	人數	代收金額	
方雪華	168	17,800	
楊貴媚	89	7,600	

朱李素英	69	6,300	林秀娟	33	3,100	鄒宗欣	90	7,600	何秀英	45	5,697
鄭燦輝	36	1,800	姚林麗花	33	3,300	李雲櫻	74	13,400	<b>新竹分院大愛義工</b>		
陳秀麗	31	12,200	<b>嘉義分院職工</b>			<b>員林分院自動發心</b>			姓名	人數	代收金額
<b>台南分院職工</b>			姓名	人數	代收金額	姓名	人數	代收金額	魏李妹	96	8,950
姓名	人數	代收金額	吳季靜	53	12,400	姚淑娟	68	23,600	詹詠涵	49	7,300
葉盈家	30	5,200	<b>彰化分院志工</b>			黃宣囑	39	7,800	吳佳芝	38	13,600
<b>新營分院志工</b>			姓名	人數	代收金額	潘美秀	32	3,200	<b>新竹分院自動發心</b>		
姓名	人數	代收金額	陳月里	77	18,500	林宜樺	32	4,300	姓名	人數	代收金額
高碧珠	105	11,400	戴淑珠	56	19,300	<b>員林分院職工</b>			何禮茂	36	21,600
朱惠芳	105	29,050	黃振鳴	47	4,200	姓名	人數	代收金額	<b>桃園分院志工</b>		
郭翠盼	96	10,750	黃來春	41	13,600	劉明益	90	8,400	姓名	人數	代收金額
曾文賓	50	10,850	陳秀民	36	3,600	<b>台中分院志工</b>			廖秀玉	147	135,000
<b>新營分院大愛義工</b>			周寶珍	34	9,100	姓名	人數	代收金額	黃瑞貞	144	39,100
姓名	人數	代收金額	陳龍雄	32	6,700	廖燕美	254	47,200	張玲芳	81	20,540
劉秋勤	118	19,950	李麗蘋	30	6,300	林育廷	182	21,200	姜淑連	44	5,900
胡銘信	85	17,300	<b>彰化分院大愛義工</b>			高春滿	116	12,400	黃惠忻	30	3,900
賴玉錦	78	6,750	姓名	人數	代收金額	潘鋒	73	52,500	<b>桃園分院大愛義工</b>		
王綉霞	61	6,300	李慧萍	63	8,900	何玉停	61	5,900	姓名	人數	代收金額
陳玉吻	48	7,300	王詩韻	55	15,600	張瑞芬	60	15,800	詹美娥	101	58,200
沈美沁	35	3,900	陳美利	53	14,100	廖美音	40	6,900	羅秀菊	45	5,500
陳麗雯	33	3,300	林珮雯	42	4,700	林彩鈺	39	15,400	王貴菊	40	13,200
張玉烟	31	2,600	侯麗珠	35	4,000	吳春蘭	38	3,300	<b>桃園分院自動發心</b>		
潘信雄	30	2,550	蘇金蟬	31	6,950	李游美	38	5,300	姓名	人數	代收金額
<b>新營分院自動發心</b>			<b>彰化分院自動發心</b>			林雅訪	37	5,300	葉天龍	105	15,650
姓名	人數	代收金額	姓名	人數	代收金額	<b>台中分院自動發心</b>			范春蘭	54	6,500
陳枝香	73	14,300	方翊汝	83	7,600	姓名	人數	代收金額	謝麗秋	48	5,200
嚴育涵	40	4,650	林秋霞	81	19,600	黃泳璋	180	18,000	劉菊梅	41	4,300
郭冬衡	35	6,700	楊文君	71	24,600	張春	80	9,100	范莉湘	33	5,300
<b>新營分院職工</b>			王惠美	48	6,000	簡麗容	64	14,600	何芸閑	31	8,600
姓名	人數	代收金額	黃孟麗	45	3,600	江宛蓉	48	28,800	許映璇	30	8,400
劉蕎茵	34	4,350	陳素琴	31	12,100	許韻瑞	35	7,500	<b>台北分院志工</b>		
<b>嘉義分院志工</b>			<b>員林分院志工</b>			張季湘	34	9,700	姓名	人數	代收金額
姓名	人數	代收金額	姓名	人數	代收金額	<b>埔里分院志工</b>			林明珊	151	39,500
邵素月	58	10,950	張秀慈	156	27,420	姓名	人數	代收金額	蔡文媛	134	14,200
楊陳月夏	35	6,000	曾榮陸	45	21,000	王昭琇	85	12,700	張林雲燕	69	12,450
<b>嘉義分院大愛義工</b>			蕭月鳳	40	4,100	<b>埔里分院自動發心</b>			李幼	61	10,300
姓名	人數	代收金額	林慧焄	36	3,600	姓名	人數	代收金額	吳金蓮	58	6,700
王藤椰	87	11,550	<b>員林分院大愛義工</b>			陳秀惠	265	81,850	李羿鈞	51	8,000
潘惠鳳	44	10,300	姓名	人數	代收金額	<b>新竹分院志工</b>			吳秀娟	34	6,200
張珮甄	40	3,550	陳建宏	448	33,950	姓名	人數	代收金額	陳月香	30	3,700
<b>嘉義分院自動發心</b>			李劉錦麗	364	45,700	林秀美	63	7,400	<b>台北分院大愛義工</b>		
姓名	人數	代收金額	陳文琴	131	20,200	曾詔倉	52	16,600	姓名	人數	代收金額

吳婉容	99	17,200	林秀戀	47	8,750	孔黃美霞	89	8,050	邱喧倍	49	4,900
薛邁	84	9,100	羅春櫻	42	4,600	李美玉	81	12,350	陳鳳卿	38	4,900
黃秀卿	81	10,250	黃菟萱	33	10,400	黃秀花	77	7,650	朱妍妃	34	8,850
吳楊秀美	62	12,700	陳家榆	32	5,450	賴早香	75	8,600	<b>屏東分院自動發心</b>		
林芬如	58	4,750	林正宗	31	5,000	官秀鋒	39	3,770	姓名	人數	代收金額
賴正德	43	4,100	<b>宜蘭分院大愛義工</b>			楊敏宏	37	17,850	李有樺	36	12,600
關麗美	36	3,600	姓名	人數	代收金額	林淑慧	36	5,100	<b>屏東分院職工</b>		
蔡月梅	34	4,100	吳招勳	33	13,314	范香蘭	36	4,300	姓名	人數	代收金額
<b>台北分院自動發心</b>			<b>宜蘭分院自動發心</b>			陳惠琴	32	6,100	廖蓉芳	31	8,800
姓名	人數	代收金額	姓名	人數	代收金額	邱淑珠	31	14,800	<b>永和分社志工</b>		
王芊雅	399	45,650	唐正玲	125	12,600	盧翊承	30	3,600	姓名	人數	代收金額
林建福	62	13,000	林家弘	35	3,900	<b>屏東分院大愛義工</b>			許茹瑜	31	9,400
廖仲啟	62	15,000	<b>宜蘭分院職工</b>			姓名	人數	代收金額	<b>永和分社大愛義工</b>		
范麗玉	30	14,100	姓名	人數	代收金額	張素娟	111	13,500	姓名	人數	代收金額
<b>台北分院職工</b>			吳桂寶	119	23,000	謝素娥	104	14,590	柯秀珠	88	30,700
姓名	人數	代收金額	江秀萍	46	27,950	陳彩喜	87	10,400	王麗雲	65	6,600
邱國雄	120	107,400	<b>屏東分院志工</b>			楊金滿	72	10,660	陳小嫦	62	6,700
<b>宜蘭分院志工</b>			姓名	人數	代收金額	蔡秀珍	63	8,540			
姓名	人數	代收金額	王美芳	112	15,600	鍾水蓮	61	9,200			
蔡慧滙	97	12,600	蕭瑞珠	110	7,650	楊存浪	54	6,800			

財團法人正德社會福利慈善基金會

# 會員招募啟事

本會每月支出經費龐大，請大家加入正德會員，  
成就各項弘法利生道業，功德無量！

本會會員費為長期支付--

- 全國各地正德愛心廚房(旅舍)，提供貧困者免費飲食及住宿經費。
- 全國各地發放兩學期大、中學清寒學生獎學金經費。
- 全國各院每年夏令救濟及冬令救濟之經費。
- 全國各院每月長期訪貧及濟貧之經費。

◎請全國社會大眾發揮愛心，踴躍加入每月100元會員行列，長期救助貧困者飲食、教育、經濟之苦。每人每月100元，可長期救助無數眾生離苦得樂，意義功德無量！

◎廣徵各地善心人士加入勸募委員，願發心者，請洽正德全國各院社！



正德各院社聯絡方式



### 道場機關名人贊助 (113.8月)

本表礙於篇幅只刊登一萬元以上捐款，不便之處敬請見諒，感謝您的護持。

#### 認捐正德佛教城建樓基金功德榜

《高雄總院》一萬元 / 百冬企業有限公司  
《花蓮分院》一萬六千七百五十七元 / 元星行銷有限公司

#### 認捐【正德新竹、台中、花蓮分院，宜蘭出家道場】建院基金功德榜

《台南分院》一萬元 / 宇鉉土地開發有限公司

#### 認捐佛教正德愛心廚房/建房基金功德榜

《台北分院》一萬元 / 威靈國際有限公司 • 《屏東分院》一萬元 / 方隆工程有限公司

### 認捐【正德新竹、台中、花蓮分院】建院基金功德榜 (113.8月)

■ 建院榮譽董事 (捐款一佰萬元以上) ■ 建院榮譽委員 (捐款十萬元以上) ■ 建院委員 (捐款一萬元以上)

#### 建院榮譽董事 (捐款一佰萬元以上)

《高雄總院》一佰二十萬元 / 戴上為

#### 建院榮譽委員 (捐款十萬元以上)

《高雄總院》劉國辰 • 《台北分院》陳致平

#### 建院委員 (捐款一萬元以上)

《高雄總院》許寶愛/2萬 · 李金蘭 · 高大謀 • 《新營分院》莊備 • 《嘉義分院》李林寶彩 • 《台中分院》呂圭嫻/2萬  
張瑞鑫 • 《新竹分院》彭弘鈞 · 林佩玟 • 《台北分院》廖永文 · 董傳清 · 陳裕盛 · 賴隆德

### 認捐埔里萬佛、各院千佛佛像芳名錄 (113.8月)

#### ■ 埔里萬佛牆 (一萬元)

◆ 高雄總院 / 柳朝滿 · 羅鄭寨  
◆ 新營分院 / 林來  
◆ 員林分院 / 柯詔仁 · 陳祝圓 · 林雅傑  
◆ 彰化分院 / 賴素貞 · 羅錦華

#### ◆ 埔里分院 / 釋天乘

◆ 台北分院 / 林鈺鈞  
◆ 桃園分院 / 顏義文 · 顏義華  
■ 員林千佛 (二萬元)  
◆ 員林分院 / 周昭修 · 蕭鳳琴

#### ■ 彰化千佛 (二萬元)

◆ 員林分院 / 柯詔仁 · 柯盈伶  
■ 新竹琉璃千佛 (二萬元)  
◆ 新營分院 / 林來



佛說諸大布施功德中，看病施藥為世間最大福田，第一大功德佛在《梵網經》說：「若佛子，見一切疾病人，常應供養如佛無異。八福田中，看病福田，是第一福田。若父母、師長、弟子病，諸根不具，百種痛苦惱，皆供養令差。」



線上捐款護持

### 認捐正德醫院 MRI、CT、乳房攝影機、其他設備基金功德榜 (113.8月)

本表礙於篇幅只刊登三萬元以上捐款，不便之處敬請見諒，感謝您的護持。

#### MRI磁振造影掃描儀 (捐款三萬元以上)

《台中分院》袁劉綱 · 尤鎮源

#### CT電腦斷層掃描儀 (捐款三萬元以上)

《台中分院》呂圭嫻

### 認捐愛心醫藥基金功德榜 (113.8月)

■ 醫藥榮譽董事 (捐款一佰萬元以上) ■ 醫藥榮譽委員 (捐款十萬元以上) ■ 醫藥委員 (捐款一萬元以上)

#### 醫藥榮譽委員 (捐款十萬元以上)

《台中分院》楊彩珠 • 《台北分院》唐肇俊

#### 醫藥委員 (捐款一萬元以上)

《高雄總院》林佩儒 · 陳正雄 · 鄧廖切 • 《新營分院》謝玉媚/3萬 · 莊備 • 《台南分院》曾寶月 • 《埔里分院》張雅雯 • 《台中分院》尤鎮源/2萬 · 林瑋玲 · 林彥志 · 卓艾霖 · 卓奕霖 · 蕭豈禾 • 《新竹分院》彭弘鈞 · 林佩玟  
《台北分院》沈宗義 · 陳怡誠 • 《屏東分院》林樹禎/3.35萬

### 認捐愛心醫藥基金芳名錄 (113.8月)

本表礙於篇幅只刊登一元以上捐款，不便之處敬請見諒，感謝您的護持。

#### ▲ 高雄總院

◆ 五千元 / 顏廷宇 · 張世欣 · 蘇莊媽內  
沈陳冬桂  
◆ 四仟八百元 / 陳宣如  
◆ 四仟二百元 / 曾先生  
◆ 四千元 / 邱榮南 · 邱秋美  
◆ 三千五百元 / 善心人士  
◆ 三千元 / 陳素月 · 洪群智  
◆ 二仟四百元 / 胡哲璋  
◆ 二仟三百八十五元 / 王姿婕  
◆ 二千元 / 陳嘉源 · 林永祥 · 陳有銘  
陳勳慧 · 郭致維 · 蕭金蘭 · 陳楷賢  
◆ 一仟八百元 / 李定哲  
◆ 一仟四百元 / 黃麗珠  
◆ 一仟一百元 / 五級茶紅茶冰店善心人士  
◆ 一千元 / 愨吉 · 劉羽蕪 · 林素珠  
孫美霞 · 許張秀珠 · 黃麒之 · 楊隆琦  
楊馨綾 · 耐伊婷 · 蔡沛霖 · 鄭慧如  
陳財能 · 陳詩婷 · 謝珮綺 · 陳育仙  
金大陸 · 張哲榮 · 張富瑀 · 張鈞富  
丁香香 · 王桃科 · 石佳平

#### ▲ 新營分院

◆ 三千元 / 歐明哲 · 陳力榛  
◆ 一千元 / 黃賢元 · 林俊宏 · 黃曉涵  
黃李淑美 · 賴冠融  
▲ 台南分院  
◆ 二仟二百元 / 林李英嬌  
◆ 二千元 / 蘇芝芸 · 廖元瑜  
◆ 一仟四百元 / 林綠葉  
◆ 一仟二百元 / 林本原  
◆ 一仟一百元 / 劉信伶  
◆ 一千元 / 蔡宗孝 · 蔡依倫 · 洪錦秀  
王麗月 · 林昌慰 · 陳貫中 · 李沛浩

#### ▲ 員林分院

◆ 一千元 / 劉秀禎 · 黃家語

#### ▲ 彰化分院

◆ 二千元 / 陳慧榛  
◆ 一仟二百元 / 林育成  
◆ 一千元 / 蘇繼明 · 林正德 · 林正德  
蘇聖翔 · 劉明儒 · 蕭士雄

#### ▲ 埔里分院

◆ 五千元 / 楊雅文

#### ◆ 二千元 / 張麗英

▲ 台中分院  
◆ 三仟六百元 / 林翠吟  
◆ 三千元 / 張峻榮  
◆ 一千元 / 張峻豪 · 莊琇婷  
▲ 新竹分院  
◆ 三千元 / 黃呂美  
◆ 二千元 / 陳冠廷  
▲ 台北分院  
◆ 五千元 / 郭林翰  
◆ 三仟八百元 / 善心人士  
◆ 三千元 / 曾芳玉 · 周怡君  
◆ 二千元 / 林淑芬 · 王韻煒 · 沈芳玉  
◆ 一千元 / 林素花 · 盧漢輝 · 黃國峰  
康萬盛 · 廖靜儀 · 廖庭漫 · 陳銘祥  
潘淑美 · 莊慧卿 · 森元美君  
▲ 永和分社  
◆ 二千元 / 吳小法 · 陳荷花 · 吳俊毅  
吳俊卿

### 認捐籌建正德佛教城建樓基金功德榜 (113.8月)

■ 建樓榮譽董事 (捐款一佰萬元以上) ■ 建樓榮譽委員 (捐款十萬元以上) ■ 建樓委員 (捐款一萬元以上)

#### 建樓榮譽董事 (捐款一佰萬元以上)

《彰化分院》一佰萬元 / 洪宜甄

#### 建樓榮譽委員 (捐款十萬元以上)

《高雄總院》陳美琴·黃贊雄·陳海珍·蘇陳罔飼·《台南分院》鄭華政·方寶美·《員林分院》劉明儒·劉明勸·徐銘國·《台中分院》林清泉·何素梅·《彰化分院》王詩卿·賴曾清·林惠敏·許書維·《桃園分院》高秀芳·林長榮·吳翊禎·曾智敏·曾鑫雅·《台北分院》黃林玉時·張錫錕·姜湯冬妹·鄭宇哲·《花蓮分院》葉端輝·《屏東分院》許文清

#### 建樓委員 (捐款一萬元以上)

《高雄總院》蘇五郎 /3 萬·蘇吳秋 /2 萬·辛文坤 /2 萬·釋融泉 /2 萬·曾榮坤·許翠琴·蕭中一·陳楷茶·柏睿伊·朱來貴·黃淑蘭·林陳英·歐彩櫻·Elena Parra Wu·鄭邱菊梅·曾麗芬·潘麒光·黃祥隆·黃婧潔·沈暖·潘正豐·侯鵬蓉·林陳好·王國欽·歐麗芬·羅真真·歐錦麗·吳若瑀·劉漢盛·李淑真·李桂枝·吳文展·吳妍儒·謝碧雲·楊秀如·梁燕邦·陳昶維·鄭文卿·饒惠貞·辛梅蘭·李正良·《新營分院》施茂雄 /2.2 萬·洪美亮·《台南分院》江榮輝 /2 萬·黃美珍·陳幸選·萬建發·張國瑞·涂巧珠·陳章丞·劉美玉·吳沂蓁·《嘉義分院》鄭維峰 /2.5 萬·李林寶彩·釋慧賢·《員林分院》劉明勸·蘇文志·《埔里分院》詹春香 /2 萬·《台中分院》蔡羽甄 /3 萬·何秀莉·何燕芬·何昌運·周木樹·陳亭宇·鄭雅之·張鈞富·張育銓·何嫻婷·郭文章·賴俊翔·徐俊學·黃秀雲·林翠吟·陳麗雅·羅文智·劉王玉·林素娥·張慈煌·江秉鋒·熊美汝·《新竹分院》彭弘鈞 /2 萬·林婉彤 /2 萬·李信廣 /2 萬·彭弘鈞·林婉彤·彭林蘭·陳江壤·陳萬光·《桃園分院》陳志誠·曾富庶·周貴英·葉進益·葉宗興·陳秋蘭·黃玟瑞·陳招汝·《台北分院》葉美玉 /2 萬·張許樹蘭·陳素·徐延安·周炳煌·林素年·吳劉節·吳晶晶·陳秀蘭·許陳隨·謝東龍·柳公成·陳弘德·饒軍·陳光麟·陳意儒·楊昌龍·王玉鳳·陳讚龍·莊麗惠·張庭蕓·《宜蘭分院》游欣燕·《屏東分院》洪進添 /2 萬·董罔市·孔繁田·《永和分社》薛孟君·謝麗惠

### 認捐佛教正德電視台護法功德榜 (113.8月)

■ 護法榮譽董事 (捐款一佰萬元以上) ■ 護法榮譽委員 (捐款十萬元以上) ■ 護法委員 (捐款一萬元以上)

#### 護法榮譽委員 (捐款十萬元以上)

《員林分院》黃虹綿·《彰化分院》許吟瑄·《桃園分院》廖秀玉

#### 護法委員 (捐款一萬元以上)

《台南分院》謝華聰·《彰化分院》王詰 /6.8 萬·楊筱培 /2 萬·《台中分院》陳柏谷 /1.6 萬·陳政吉 /1.6 萬·《新竹分院》彭弘鈞 /2 萬·林婉彤 /2 萬·彭林蘭 /2 萬·《台北分院》林素蓮 /5 萬·吳鎮宇·吳庭毅·鄒惠蓉·鄭孟鈞·吳明昌

### 贊助正德電視台建台及弘法基金芳名錄 (113.8月)

本表礙於篇幅只刊登一仟元以上捐款，不便之處敬請見諒，感謝您的護持。

#### ▲高雄總院

◆三千元/李定哲  
◆二千元/許頂候·高大謨  
◆一千元/郭銓銓·張勇誠·葉末子·張益誠·陳張秀英·王桃科·賴宣傳

#### ▲新營分院

◆三仟五百元/黃秀珠

#### ▲台南分院

◆四仟五百元/謝承育

◆二千元/李鳳英·黃盈瑄·謝羽晶

◆一仟五百元/洪錦秀  
◆一仟二百元/李穎金美  
◆一仟元/林阿昭·李啟明·李婕寧·黃巧綾·陳米娥

#### ▲彰化分院

◆六千元/劉明儒  
◆三千元/柯宜伶·林紫為  
◆二千元/顏邑倩

◆一千元/蔣福勝

#### ▲台中分院

◆六千元/陳錦章  
◆二千元/袁麗美

#### ▲新竹分院

◆三千元/李信廣  
◆一千元/姚瑞坤

#### ▲台北分院

◆四千元/王珍華  
◆二千元/盧玟玟·沈芳玉

李承鴻·周怡君

◆一仟七百元/夏玉蓮  
◆一仟五百元/陳穎萱  
◆一仟元/許嘉芬·吳玉蘭  
▲花蓮分院  
◆五仟七百元三十元/江秉勳  
◆三千元/潘韻輝

### 助印善書芳名錄 (113.8月)

本表礙於篇幅只刊登一仟元以上捐款，不便之處敬請見諒，感謝您的護持。◎助印善書·流宣法音·功德無量！

#### ▲高雄總院

◆三千元/陳謙英  
◆一千元/陳黃秀英·潘張燕卿·黃婉娟

#### 台南分院

◆一千元/善心人士

#### ▲彰化分院

◆三千元/賞德軸承有限公司

#### ▲埔里分院

◆二千元/張麗英

#### ▲新竹分院

◆二千元/林煒桔

#### ▲台北分院

◆五萬元/滕飛鵬

◆二仟五百元/何絢緹

◆二千元/李瑞貞

◆一仟八百元/顏慧萍

◆一仟二百元/潘淑美

◆一千元/吳秀娟·張森茂·潘慶南

鄭張英·陳錦鐘·饒軍·王韻萱

曾昱綺·沈美華·周怡君

#### ▲宜蘭分院

◆三千元/吳思儀

◆一仟元/蔡吳玉梅

#### ▲花蓮分院

◆一千元/江秉勳



“救眾生”解飢餓



正德社福捐贈碼923



“一起救”病友



正德醫療捐贈碼179

### 捐贈碼 捐贈 (發票) 流程

- step 1 購物消費結帳時，可告知店家您要捐贈雲端電子發票
- step 2 口頭告知捐贈碼：923或179或出示上方捐贈條碼
- step 3 店家掃描條碼或輸入捐贈碼即完成發票捐贈



### 最新消息

## LINE Pay 平台愛心捐款上線

即日起，LINE Pay 用戶隨時隨地，都可以透過無接觸的行動支付捐款護持正德慈善、醫療、弘法志業，詳情請洽正德全國各院會計。



手機掃描右方QR碼  
下載發票捐贈碼  
(存檔備用)



923(救眾生)發票捐贈愛心碼



179(一起救)發票捐贈愛心碼



財團法人正德社會福利慈善基金會  
醫療財團法人正德癌症醫療基金會

www.chengte.org.tw



### 認捐佛教正德愛心廚房 / 建房基金功德榜 (113.8月)

■ 建房榮譽董事 (捐款一百萬元以上) ■ 建房榮譽委員 (捐款十萬元以上) ■ 建房委員 (捐款一萬元以上)

#### 愛心廚房/建房榮譽委員 (捐款十萬元以上)

《新營分院》劉孟彥 ◆ 《台中分院》江韋命 · 劉進武 ◆ 《新竹分院》藍昫軒 ◆ 《桃園分院》王奕能 ◆ 《台北分院》林典雄  
《永和分社》傅有權

#### 愛心廚房/建房委員 (捐款一萬元以上)

《高雄總院》釋融泉 / 3 萬 · 王水棉 / 2 萬 · 梁燕邦 · 釋聖桂 · 沈峻達 · 41148 · 楊承旭 · 李林月秀 · 陳慧珍  
蕭珮琦 ◆ 《新營分院》黃庭玫 / 5 萬 · 黃庭玫 / 4 萬 ◆ 《台南分院》善心人士 / 2 萬 · 陳躍昇 · 楊雯惠 · 吳曼芳  
吳曼慧 · 陳昱璇 ◆ 《嘉義分院》鄭維峰 / 2.5 萬 · 賀德商行 · 鄧賀云 / 2 萬 · 邱杉文 · 邱綉芳 ◆ 《彰化分院》  
謝明芬 ◆ 《台中分院》閔富景 · 彭蘇春琴 · 曾睿芸 · 林國文 · 何素梅 · 鄧正偉 · 鄧筑安 · 林燕禎 · 鄭蒼  
《新竹分院》曾豐毅 / 1.2 萬 · 戴秀滿 · 彭弘鈞 · 林佩芬 · 楊美女 · 郭廖春梅 · 黃國青 ◆ 《桃園分院》劉韋筠  
陳慧玲 ◆ 《台北分院》李光祐 · 吳榮修 · 賴耘暉 ◆ 《宜蘭分院》蔡東慶 ◆ 《屏東分院》董岡市 · 藍靖淳 ◆ 《永和分社》  
程駿發

### 正德愛心廚房愛心餐費 / 每月認養貧戶功德榜 (113.8月)

■ 認養榮譽董事 (捐款一百萬元以上) ■ 認養榮譽委員 (捐款十萬元以上) ■ 認養委員 (捐款一萬元以上)

#### 認養榮譽委員 (捐款十萬元以上)

《花蓮分院》彭榮輝

#### 認養委員 (捐款一萬元以上)

《高雄總院》洪麗卿 / 2.5 萬 · 黃鈴茜 / 1.2 萬 · 莊琇雅 · 善心人士 · 玄聖堂 · 黃燦宏 · 溫文種 · 余順珠  
《桃園分院》傅資雁 ◆ 《宜蘭分院》洪姓施主 / 2.5 萬

### 正德愛心廚房愛心餐費 / 每月認養貧戶芳名錄 (113.8月)

本表礙於篇幅只刊登一千元以上捐款，不便之處敬請見諒，感謝您的護持。

#### 愛心餐費 (113.8月) -----

##### ▲高雄總院

- ◆ 七千元 / 王澤豪
- ◆ 六千元 / 陳冠仁 · 陳冠蓉
- ◆ 五千元 / 王立安 · 張世欣 · 勝揚當舖  
呂秀梅 · 陳良奇
- ◆ 四仟二百元 / 伍恩府
- ◆ 四千元 / 張修萍
- ◆ 三仟八百元 / 高雄無極天鳳宮爐下弟子
- ◆ 三仟七百元 / 李盈盈
- ◆ 三仟五百元 / 巨薪企業股份有限公司
- ◆ 三千元 / 陳美雲 · 林桓毅 · 吳陳金端  
呂宜濡 · 李元銘 · 李定哲 · 李宛霖  
蔡宗憲
- ◆ 二仟八百元 / 蘭躍美
- ◆ 二仟一百五十元 / 黃碧菊
- ◆ 二千元 / 潘主著 · 吳聿琇 · 翁榮美

劉育昇 · 謝福財全家 · 謝瑞菊  
興龍壇 · 戴擁圳 · 張苑欣 · 薛進發  
林倍妃 · 謝秉樺 · 曾世明 · 潘靖婷  
李孟娟 · 林居士 · 張宜景  
後庄素食麵店 · 莊小平 · 王繪媚  
比德靈精密實業有限公司  
◆ 五仟七百元 / 善心人士  
◆ 一仟四百元 / 廖沛怡  
◆ 一仟二百元 / 林劉綉氣 · 陳沐藤  
◆ 一千元 / 謝品玲 · 余耀生 · 陳秀芳  
謝黃素琴 · 黨子軒 · 陳德輝 · 陳乙敏  
黃仁暘 · 黃玲冠 · 楊濱豪 · 劉玉婷  
劉麗華 · 張秋淑 · 林文桑 · 邱樟宸  
金大陸 · 吳鈺山 · 李勇漢 · 李有蓉  
吳杰 · 方偉吉 · 王清順 · 洪再成  
龔秀蓮 · 郭素鑾 · 陳海龍 · 李政勳  
趙啟宏 · 陳宜芳 · 謝國進 · 吳浚吉  
邱奕嘉 · 張簡桂貞 · 張明玉 · 道祥

##### ▲新營分院

- ◆ 六千元 / 蔡紅梅 · 善心人士
- ◆ 三千元 / 陳力榛
- ◆ 一千元 / (王章 · 王施群 · 王雲泉  
郭玉燦 · 郭柯墜 · 郭東隆 · 王蘇桂英) 合捐  
(王耀詳 · 郭柯文芬 · 郭元眉 · 王儀鈴  
王有筌 · 廖育庭 · 廖子安) 合捐 ·  
李思慧 · 方婉薰 · 靳志堅

##### ▲台南分院

- ◆ 八千元 / 林秀芬
- ◆ 五千元 / 洪嘉謙 · 洪語希 · 蔡嘉穎  
蔡海瑞 · 蔡春春子
- ◆ 三千元 / 郭香姝 · 善緣人文  
馮天賢 · 林郁舜 · 曹家森 · 信願寺
- ◆ 二仟五百元 / 黃淑芬
- ◆ 二仟二十元 / 許翔婷
- ◆ 二千元 / 黎明珠 · 林自詒 · 葉心彤  
吳明玉 · 善心人士

◆ 一仟七百元 / 陳米娥

◆ 一仟五百元 / 陳淑娥

- ◆ 一千元 / 林麗珍 · 鄒尚翔 · 劉益成  
李光中 · 蔡瓊文 · 蔡瓊文 · 蔡瓊文  
陳慧蓉 · 陳霽玲 · 陳永隆 · 許惟敏  
白金蓮 · 黃敏樹 · 莊靖涵 · 吳振輝  
莊安亭 · 釋會斌 · 林月嬌 · 李淑珍  
周佳宏 · 楊英輝 · 謝水田 · 陳學民

##### ▲嘉義分院

- ◆ 六千元 / 李仁惠
- ◆ 二千元 / 郭博學
- ◆ 一千元 / 謝來香 · 劉勇佳

##### ▲員林分院

- ◆ 五仟五百元 / 善心人士
- ◆ 三千元 / 梁富展
- ◆ 二千元 / 董育志 · 張維倉 · 賴金池
- ◆ 一仟五百元 / 鐘郁富 · 張純菁
- ◆ 一千元 / 王麗嬌 · 王世英 · 張琬婷  
黃英杰 · 楊鎮安 · 楊人懿 · 江中村  
楊幸姿

##### ▲彰化分院

- ◆ 七仟三百八十一元 / 善心人士
- ◆ 五千元 / 永晟土木包工業
- ◆ 四千元 / 林猷傑
- ◆ 三仟二百六十七元 / 阿義羊肉爐張淨君
- ◆ 三千元 / 陳秀芸 · 鄭宗麟 · 陳金蘭
- ◆ 二千元 / 洪宜甄
- ◆ 一仟五百五十元 / 吳浩宇
- ◆ 一仟五百元 / 李捷瑩
- ◆ 一仟四百八十七元 /  
白巷子斗六中山店善心人士
- ◆ 一仟三百元 / 小賴水果行西螺店善心人士
- ◆ 一仟二百元 / 蘇佳宸
- ◆ 一千元 / 陳雅媚 · 黃麗霞 · 鄭秋花  
林鴻琦 · 王林素琴 · 王丞埔 · 賴劉美月

##### ▲埔里分院

◆ 二千元 / 何碧連

##### ▲台中分院

- ◆ 三千元 / 張嫦娥
- ◆ 二千元 / 無名氏
- ◆ 一仟九百元 / 林翠吟
- ◆ 一千元 / 張惠雯 · 善心人士  
善心人士

##### ▲新竹分院

- ◆ 三千元 / 陳誌強 · 李信廣
- ◆ 二千元 / 陳冠廷
- ◆ 一千元 / 王于葦 · 邱春燕 · 黃祝  
余家如

##### ▲桃園分院

- ◆ 六千元 / 李忠章
- ◆ 五千元 / 張清水
- ◆ 三千元 / 陳仰鳴 · 王瓊萱
- ◆ 二仟六百元 / 善心人士
- ◆ 二千元 / 安賀國際企業有限公司
- ◆ 一千元 / 蔡先生 · 蕭宇涵

##### ▲台北分院

- ◆ 五千元 / 林鷹郎 · 林吳文卿
- ◆ 四仟二百七十五元 /  
晶緣養生素食館十方大眾
- ◆ 四千元 / 紀輝雄 · 郭尚文
- ◆ 三千元 / 無名氏 (北部劃撥) · 陳萬康
- ◆ 二仟八百元 / 潘淑美
- ◆ 二千元 / 王韻煊 · 陳開杰 · 陳錦鐘  
王珍華 · 許麗梅 · 周聿凱 · 葛秀英
- ◆ 一千元 / 柯鳳 · 李沈玉霞 · 蕭郁樹  
夏玉蓮 · 森元美君 · 廖庭漫 · 李蔡香桂  
古早味自助餐十方大眾 · 高銘涎  
張佳甯 · 善心人士 · 黃國峰 · 黃麗如  
楊春治 · 素人崛起 · 周鼎翔 · 吳秀娟  
莊慧卿 · 謝亞娥 · 簡錦芳 · 李天琪  
鄭淑芳 · 曾傳新味

##### ▲宜蘭分院

- ◆ 五千元 / 果森工程行
- ◆ 三千元 / 薛朝華
- ◆ 二仟五百四十四元 / 李秀娟
- ◆ 二千元 / 林定緯 · 陳麗珠
- ◆ 一仟五百元 / 蔡氏家族
- ◆ 一千元 / 謝秋燕 · 善心人士 · 黃宇  
黃承偉 · 李亦言 · 楊素香 · 王萬琳  
邱創瑞 · 靖亞洲銅板有限公司

##### ▲台東分院

◆ 二千元 / 黃美菊

##### ▲屏東分院

- ◆ 四千元 / 邱聖麟
- ◆ 三千元 / 官秀鋒
- ◆ 一千元 / 葉月媛

##### ▲永和分社

- ◆ 二千元 / 王啟旭
- ◆ 一仟八百二十元 / 古士坤
- ◆ 一千元 / 綠色策略有限公司 · 吳承紘  
楊郭金玉 · 高昭琴

#### 愛心廚房認養貧戶 (113.8月)

##### ▲高雄總院

◆ 一千元 / 李宛霖 · 林仕宗

##### ▲員林分院

◆ 一千元 / 賴有廷

##### ▲彰化分院

◆ 一千元 / 蔡世昌

##### ▲宜蘭分院

◆ 一千元 / 陳奎任



為因應「國稅局綜合所得稅扣除單據電子化作業」。即日起可向本會申請將捐款資料網路上傳至國稅局，於年度申報綜合所得稅時使用列舉式申報自動匯入，能快速完成報稅作業，以達節能減碳及便民服務！

有意申請國稅局綜合所得稅扣除單據電子化者，請掃描右圖QR碼，並詳閱申請相關規定後，下載【同意書】，資料填具完整，以紙本或email郵寄至本會相關單位。



綜合所得稅扣除額  
電子化單據同意書  
【下載頁面】

# 正德 正德電視台 YouTube 頻道

動動手，轉傳分享，成就世間最大法布施功德

www.youtube.com/c/chengteTV



常律老和尚 大德深研  
巴利經藏，開示珍貴法  
寶，內容精闢，請廣傳  
分享，功德無量！

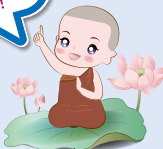

## 常律老和尚開示系列 老和尚宣講巴利藏原始佛教真正經典與真佛法系列

巴利藏佛陀法語錄	巴利藏你所不知道的佛法	巴利藏佛陀真實的一生	南傳佛教國家兒童必讀的佛教故事	佛法大哉問	法句經佛陀法語錄 中英文講座	西方世界的真相
巴利藏真佛經佛法 增支部	巴利藏真佛經佛法 相應部	巴利藏真佛經佛法 長部·中部	佛教不是宗教 是超越宗教科學	常律老和尚精闢開示錄	與老和尚有約	中國生死書
常律老和尚法語錄大全	常律和尚英文講座	佛教面相學	超渡亡靈的 超級重要性與功德利益	真實的鬼靈世界	巴利藏 真實佛教故事大全	天堂世界的真相

## 正德影音宣導系列 正德愛心廚房、感應分享、活動報導及養身保健資訊

熱門正德電視台節目	正德每週心聞	正德會客室	正德志工特寫	正德讀書會	身心靈養生保健	印度佛教聖地 見聞錄
正德佛堂 觀世音菩薩感應事蹟	散步走街路	正德愛心廚房 上菜囉	正德愛心廚房 & 愛心旅舍	優良商店報你知	佛教正德醫院	



訂閱→按讚→分享→開啟小鈴鐺 隨時掌握訊息，不漏接；即時更新，更安心！



## 正德超拔法會殊勝感應事蹟 絕非虛言·有福者才知·精華篇



菩薩靈感預先警示身體出狀況 需就醫，嚴重腫瘤術後迅速恢復感應。



女兒研究所時突發性骨結核感染，請示菩薩辦理超拔，做功課功德，開刀順利，連帶教甄考試合格，進而發心加入會員，順利畢業取得證照感應心得分享。



母親身體不適檢查罹患肺癌，震驚之餘當下趕緊登記請示，完成功課超拔後再去醫院追蹤，腫瘤縮小再經二個月竟然不見，感謝菩薩照顧母親身體靈感事蹟。



## 招募 正德志義工

傳遞愛心·給人溫暖  
培福修慧·廣結善緣  
發揮有限生命的最高價值



欲加入正德志義工，請掃描QR至正德全球資訊網報名。



詳情請洽正德全國各院



正德全球資訊網

# 精進佛一

暫拋塵勞 淨化身心 充填能量 無量法喜

全日禁語，萬緣放下，一心念佛，種下出世解脫的福德

活動日期

彰化分院

女眾 佛一 10/6(日)、11/10(日)、12/01(日)

地址：彰化市民生南路56號 電話：(04)727-0006

高雄總院

女眾 佛一 10/27(日) 男眾 佛一 11/24(日)

地址：高雄市鳥松區本館路44-8號 電話：(07)370-3456

台北分院

男眾 佛一 11/23(六) 女眾 佛一 12/21(六)

地址：台北市大同區民權西路125號(承德路口) 電話：(02)2593-3658

新竹分院

女眾 佛一 11/24(日)

地址：新竹縣竹北市光明九路113、115號 電話：(03)558-8008

- 活動內容：全日繞佛、淨坐及聽經聞法
- 參加對象：10歲以上、身心健康
- 報到時間：於報到日當天早上8:30前
- 活動時間：上午9:00~下午5:30
- 報名日期：請洽各院(額滿截止)
- 報名方式：①逕洽正德各院報名或網路報名 ②正德官網下載報名表
- 齋戒服裝：自備居士服+白布鞋+白襪

名額有限報名從速

※可歡喜供養三寶、打齋、點燈、供花、捐造佛像

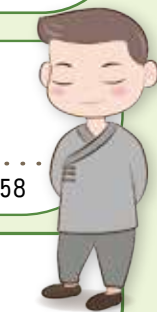

# 八關齋戒

113年度(10-12月)正德全國各院

八關齋戒乃佛陀為在家弟子所制定，為讓在家人亦能種出世解脫善根，奉行齋戒一日一夜，功德福報不可稱量。



巴利藏三皈五戒 功德與真實義

宜蘭分院

10/5(六)~6(日)

報名日期：9/20-10/3

齋戒地點：正德宜蘭分院(宜蘭縣羅東鎮建民街32號)  
報名電話：(03)961-7617(參加名額：每梯次50名)

正德埔里大佛

11/30(六)~12/1(日)

報名日期：11/9-11/22

齋戒地點：正德埔里大佛(南投縣埔里鎮福興路110巷105號)  
報名電話：(049)293-0923(參加名額：每梯次60名)

佛像 齋、點燈、供花、捐造

- 參加對象：18至70足歲(含)以下，限女眾。
- 報名日期：依各院公告報名日期起二週內報名截止。(若14天內報名人數不足，則取消該院八關齋戒)
- 報名方式：①逕洽正德各院報名或網路報名 ②正德官網下載報名表
- 齋戒服裝：居士服、灰襪、居士鞋(顏色不拘)或白布鞋(自備睡袋及盥洗用具)
- ※可歡喜供養三寶、打齋、點燈、供花、捐造佛像

名額有限，報名從速

※凡報名參加者，請事先上 youtube 觀看和尚開示三皈五戒的開示影片，佛說受三皈五戒比捐造寺院的功德還大可得五種利益福報(共6集)

## 正德各院每週共修會 安頓身心·增福慧

時間(晚上七點三十分)	院別	共修會	聯絡電話
	屏東分院	每週一	(08)734-6749
	嘉義分院	每週一	(05)216-6779
	台北分院	每週一	(02)2593-3658
	員林分院	每週二	(04)833-5600
	新竹分院	每週二	(03)558-8008
	永和分社	每週二	(02)2232-7799
	高雄總院	每週三	(07)370-3456
	桃園分院	每週三	(03)422-1158
	新營分院	每週四	(06)635-5819

時間(晚上七點三十分)	院別	共修會	聯絡電話
	台中分院	每週四	(04)2215-1545
	宜蘭分院	每週四	(03)961-7617
	雲林分院	每週四	(05)522-9228
	自113年6/6起，雲林分院共修會，歡迎大眾踴躍參加。		
	台南分院	每週五	(06)222-8611
	彰化分院	每週五	(04)727-0006
	花蓮分院	每週五	(03)834-3188
	台東分院	第四週六	(089)332-838
	自113年7月起(7/27, 8/24, 9/28, 10/26, 11/23, 12/28)，時間/上午9:00		

共修內容 歡迎就近前往正德全國各院社參加

恭誦護國消災、增福增壽、護身防邪、平安吉祥、心安喜樂、強大感應保護經-

- ◎《寶石經》、《慈經》、《大吉祥經》、《慈愛功德經》、《箭經》。
- ◎繞佛、拜佛、淨坐。 ◎恭聞 老和尚大德開示。 ◎大迴向。
- ◎共修會員慶生會(每月一次，為本人及其父母點燈祈福。)

藥師法會 每月農曆15日，晚上7:30(台東分院無藥師法會)

◎恭誦《藥師經》一部、《大吉祥經》七部。 ◎恭聞 老和尚大德開示。



持誦四部強大保護經之原由

請大眾踴躍參與共修，誦經迴向台灣災難消除；風調雨順，國泰民安！

★參加共修會共可得五十二種功德：聽經聞法，可得三十二種功德；拜佛、念佛皆可得十種功德。  
★長期參加共修會可增長福慧，令人生事業、家庭、身體更加光明順遂、平安健康，亦有不可思議之感應。



# 籌募 佛教正德醫院醫療儀器設備及辦公大樓經費



## 發起一人一萬建院運動啟事

為落實真正的慈善精神，得以長期永續經營，利益眾生，祈請十方大德，踴躍護持，共同成就。



### 護持方式

#### 萬人一人一萬建院委員

認捐建院基金1萬元者，可分10期(每月1期)

- ◎結緣開山常律老和尚親自加持五色玻璃佛珠一串。(圖1)
- ◎往生時可申請助念，並於共修會迴向七次(限本人)。



(圖1) 五色玻璃佛珠 (袋子隨機贈送)

#### 千人一人十萬建院榮譽委員

認捐建院基金10萬元者，可分20期(每月1期)

- ◎結緣開山常律老和尚親自加持五色玻璃佛珠一串。(圖1)
- ◎結緣大佛山祖先牌位一支。
- ◎往生時可申請助念，並於共修會迴向七次(限本人)。



全身健檢

#### 建院榮譽董事

認捐建院基金100萬元以上者，可分100期(每月捐繳1萬元)。

- ◎結緣開山常律老和尚親自加持五色玻璃佛珠一串。(圖1)
- ◎結緣大佛山祖先牌位一支。◎往生時可申請助念、公祭、共修會迴向七次(限本人)。
- ◎免費贈送正德醫院全身健檢一次。(約價值5.5萬元，限本人使用)

※備註：一次繳費金額達三萬元以上者，同時結緣太和工房運動水瓶一支(數量有限，送完為止)。

# 朝山

正德埔里大佛 113年度10-12月 朝山公告

## 網大佛、改命運!

阿彌陀佛為宇宙神通威德佛光最強大之佛，超越十方諸佛  
請大家發揮愛國心及慈悲心，常至大佛朝山繞佛拜佛念佛，功德意義重大。

朝山及淨山活動 週日

10/27, 12/29

朝山及巡禮活動 週日

11/24

朝山功德殊勝，歡迎參加，報名請洽正德各院。



- 凡參加朝山者，每人可領取一張祈願卡，祈求台灣災難消除，國泰民安或個人祈福。(祈願卡隨喜)
- 正德埔里大佛開放參訪時間為每週六、日(上午8:30-下午5:00)。※參訪正德埔里大佛，請先洽正德全國各院。

正德全國各院

# 籌募【正德佛教城弘法利生大樓】建樓基金 發起人人認養【福田豬】全家培福運動

佛教城內部的設施涵蓋宗教、義診、文化、教育、圖書、藝術、演講、體能、休閒、美食、餐飲、電視台、遊樂、老人安養、免費食堂、免費旅舍等各項救人濟世設施，一隻小小福田豬可以救度大眾身心靈及生老病死諸苦，成就佛教百年濟世大業，功德無量無邊，歡迎踴躍認養，全家一起來種福田!

祈請大眾發心認養，願認養者所求皆得如願吉祥，諸佛護佑!

正德佛教城弘法利生大樓藍圖

詳情請洽 正德各院



- ◎輕鬆培福：1元、5元、10元皆可存。
- ◎隨時培福：無論何時存滿再捐出，隨緣方便。
- ◎全家培福：全家人共同投存，共同行善，福報源源不絕。
- ◎從小培福：培養孩子慈悲心，易得人緣，諸事順遂。

※存滿福田豬，可於每月農曆十五藥師法會，免費參加點燈消災祈福。迴向：累世業障消除，福慧增長，身體健康，閭家平安，諸事吉祥。



聯正德各院式社



# 認養貧戶活動

一位貧戶一個月的飲食  
每月認養一仟元，即可提供  
請發揮愛心，讓社會更溫馨

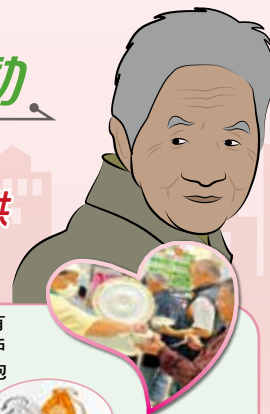

正德愛心廚房報導

正德全國各地愛心廚房訪談食客中，發現好幾位貧戶全家竟然有一餐沒一餐，而且疾病纏身，情況甚為可憐，期能長期提供貧戶全家用餐，正德發動認養貧戶活動，呼籲全國社會人士發揮同胞愛，踴躍認養，免除貧戶全家飢餓之苦，福報無量。

### 認養辦法：

1. 每月認養十戶以上，捐款10萬元以上者，結緣大佛山祖先牌位一支及開山常律老和尚親自加持五色玻璃佛珠一串。
2. 企業認養愛心廚房：認養一家愛心廚房，一次捐款20萬元，結緣大佛山祖先牌位一支及開山常律老和尚親自加持五色玻璃佛珠一串。

※一次繳費金額達三萬元以上者，同時結緣太和工房運動水瓶一支。(數量有限，送完為止)



五色玻璃佛珠 (袋子隨機結緣)



太和工房運動水瓶

- 欲發心捐助者可至各縣市正德佛堂分院登記或劃撥及銀行轉帳捐款。  
戶名：財團法人正德社會福利慈善基金會 郵局劃撥帳號：41921869  
銀行匯款或ATM轉帳：台灣土地銀行 青年分行 銀行代號：005 帳號：038005308346



正德全球資訊網

正德社會福利慈善基金會會計勸募核准文號：衛部教字第1131360983號(活動自113/04/1~114/03/31止)

# 護持正德電視台弘法經費啟事



正德電視台秉持正德不營利收費之宗旨，長期製作佛教優質節目，因贊助經費不足，長期每月透支數佰萬元；又無廣告收入，難以支付長期每月龐大的開銷。請大眾贊助電視台弘揚真佛經真佛法經費，得令正法永傳世間，廣度世人皈依佛教學佛，完成老和尚「正法傳世，德化世人」的宏願，護法大眾真實功德無量無邊！

佛曰：「所有布施中，法施功德最大。」為使佛教巴利正法永傳，讓大眾皆能聽聞開山常律老和尚大德開示，增長智慧。請大家加入護法會員、護法委員、護法榮譽委員、護法榮譽董事。成就正法弘傳各地，淨化人心，社會祥和，功德無量！



線上護持捐款

欲發心護持者，請洽正德全國各院社

正德埔里大佛

# 藥師琉璃光佛聖誕法會 埔里朝山



113/10/27 週日

地點/正德埔里大佛  
南投縣埔里鎮福興路110巷105號  
電話：(049) 293-0923 分機 204  
法會時間/上午10:00



法會功德項目：消災、供燈、供花、打齋、供僧  
朝山功德項目：打齋、供僧、供燈、供花

◎參加各項功德請向各院社會計或現場報名 ◎中午備有平安齋與眾結緣

◎流程：朝山→繞佛→至三寶殿參加藥師佛聖誕法會→聽開示→總迴向

113年 巴利藏原始佛教

# 正德北、中、南區三皈五戒活動 通啟

北區 10月12日 週六

報名/授戒地點：正德台北分院  
台北市大同區民權西路125號  
電話：(02)2593-3658

中區 11月16日 週六

報名/授戒地點：正德台中分院  
台中市東區建德街243號  
電話：(04)2215-1545

南區 12月7日 週六

報名/授戒地點：正德高雄總院  
高雄市鳥松區本館路44-8號  
電話：(07)370-3456

上午9:50報到完畢；  
10:00開始授戒  
■參加對象：一般大眾皆可參加



巴利藏三皈五戒功德與真實義



正德全球資訊網

※請大家把握殊勝機緣，請踴躍報名參加！

★凡報名參加正德巴利藏三皈五戒者，需先聽完〈巴利藏三皈五戒功德與真實義〉1~6集(手機掃描右方QR碼即可觀看影片)。

正德全國各院

# 2025 安奉 光明燈·藥師燈 啟事



民國114年(癸)生肖屬蛇、虎、猴、豬犯太歲者；或祈願來年一切平安順利者，皆宜安奉光明燈，照破無明，開啟智慧，光明吉祥！

欲安奉光明燈者，請儘速至全國正德各分院社報名，額滿為止。◎光明燈、藥師燈一盞一年/五百元

【安奉光明燈者，請於農曆正月十五日元宵節晚上七點半，至各分院參加點燈消災祈福法會，以求平安吉祥。】

佛前點燈之功德

- 一者照世如燈。二者隨所生處。三者得於天眼。四者於善惡法。五者除滅大闇。六者得智慧明。七者流轉世間。八者具大福報。九者命終生天。十者速證涅槃。



正德全國各院 籌募《正德佛教城弘法利生大樓》建樓基金

啟  
達

# 三昧水懺

暨 超拔法會

113年

10/10-12 晚上 7:30 禮懺

10/13 下午 3:00 超拔



法會報名

◎參加禮懺及超拔法會者請提早進入法壇  
◎10/12(六)下午2:30 恭誦《阿彌陀經》、《地藏經》

## 法會地點

正德高雄、台南、新營、彰化  
台中、新竹、台北等院

## 禮懺功德利益

(一) 消除累世冤業。(二) 病痛消除。(三) 增長福慧。  
(四) 破無明障。(五) 亡靈超升。(六) 消災解厄。  
(七) 運途亨通。(八) 諸事吉祥。

※法會設有功德主、消災、超薦牌位、打齋及  
花、燈供養，詳情請洽正德全國各院。

## 超拔的意義與功德

- 一、超渡亡靈，是世界最大的報孝及報恩行為。
- 二、超渡亡靈，是消除業障災難，改變人生命運最直接有效的法門。
- 三、超渡亡靈，是往生西方世界順利無障礙的最感應法門。
- 四、超渡亡靈，等於超渡你自己的業障及災難。

## 佛前點燈功德

- 一者照世如燈。二者隨所生處。三者得於天眼。  
四者於善惡法。五者除滅大闇。六者得智慧明。  
七者流轉世間。八者具大福報。九者命終生天。  
十者速證涅槃。

◎欲參加法會者請提早登記，俾便列長生祿位、消災文疏。

劃撥帳號：42150839 戶名：正德佛堂

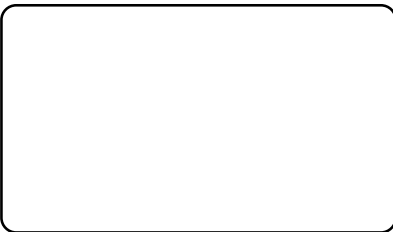

正德全球資訊網



正德 line@



國內  
郵資已付

高雄郵局許可證  
高雄字第1955號

雜誌

中華郵政鳳山雜誌字第261號  
登記證登記為雜誌交寄

發行處：慈音雜誌社 地址：高雄市鳥松區本館路44-8號

◎慈音每半年(1月、7月)特刊發行，為傳送重要法訊，當期寄發對象較為廣泛；若您不便收到特刊或重覆收件、漏收、地址變更。請電洽正德各院會計；或E-mail: cthci01@gmail.com 進行註記作業。不便之處，敬請見諒！